



# Huánuco: Síntesis de Actividad Económica - Abril 2014 -

**Departamento de Estudios Económicos  
Sucursal Huancayo**

Jueves, 10 de julio de 2014

*El Banco Central de Reserva del Perú (BCRP) ha considerado presentar un conjunto de indicadores sectoriales de actividad económica con la finalidad de poder realizar el seguimiento del desempeño de la economía departamental. Para el sector real, se ha utilizado el Valor Bruto de Producción a precios del año 2007 para los sectores disponibles. Cabe señalar que a partir de enero 2014, el Instituto Nacional de Estadística (INEI) ha realizado el cambio de año base (de 1994 a 2007) para la construcción del Producto Bruto Interno (PBI) nacional, estando en elaboración la desagregación departamental. En la medida que se publique referida información, el BCRP volvería a elaborar para cada departamento un indicador agregado de actividad económica.*

Durante abril el sector minero se contrajo 40,3 por ciento, mientras que la producción agropecuaria aumentó 1,1 por ciento. Entre enero y abril, la minería cayó 27,0 por ciento y el sector agropecuario declinó 0,2 por ciento.

## Actividad Primaria

- El **sector agropecuario** en abril se expandió 1,1 por ciento interanual, debido a la mayor producción del sub sector agrícola (3,5 por ciento), no obstante la menor actividad de la parte pecuaria (-8,1 por ciento). Entre enero y abril, decreció levemente en 0,2 por ciento, ante los resultados desfavorables de la parte pecuaria (-10,4 por ciento).
- La **actividad minera** se redujo 40,3 por ciento en abril, explicado por menores extracciones de cobre, plomo, zinc y plata; mientras que entre enero y abril decreció 27,0 por ciento, influenciado por la menor producción de enero (-45,0 por ciento) y abril (-40,3 por ciento).

### Crecimiento de la producción agropecuaria 1/ (Var.% real respecto a similar mes del año anterior)

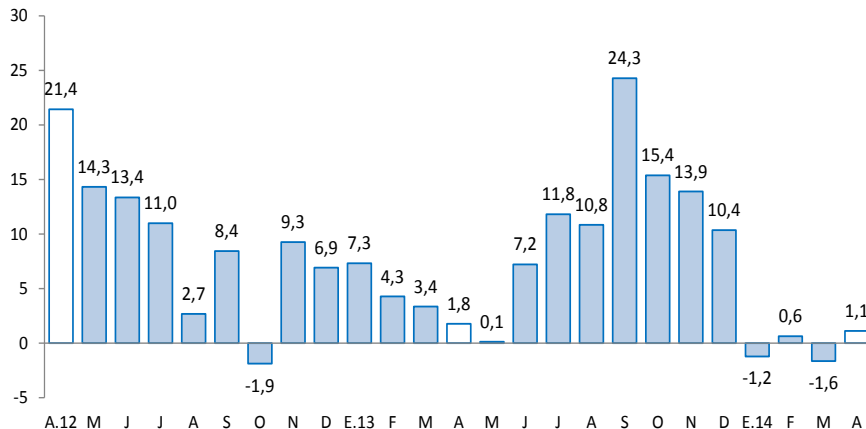

1/ A precios de 2007  
Fuente: Ministerio de Agricultura y Riego

### Crecimiento de la producción minera 1/ (Var.% real respecto a similar mes del año anterior)

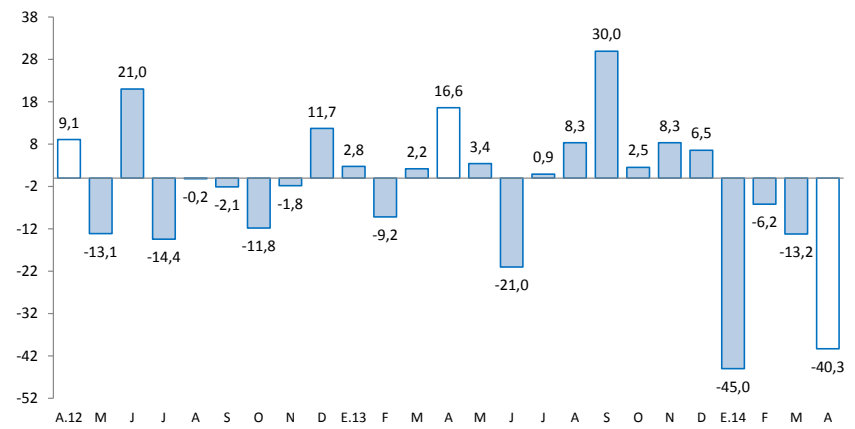

1/ A precios de 2007  
Fuente: MINEM

En abril, aumentaron los arribos a los establecimientos de hospedaje (20,2 por ciento); del crédito directo total (12,8 por ciento), crédito de consumo (24,2 por ciento), crédito hipotecario (7,5 por ciento), los despachos de cemento (27,4 por ciento) y el empleo formal (3,2 por ciento). Contrariamente, disminuyó la inversión pública (-46,7 por ciento).

- En abril, los **despachos de cemento** aumentaron 27,4 por ciento, respecto a similar mes del año 2013, sustentado por el dinamismo de la inversión privada, toda vez que la inversión pública del mes cayó en 46,7 por ciento. Entre enero y abril, creció 18,5 por ciento, influenciado por la inversión privada, destacando la construcción de viviendas, conjuntos habitacionales y de la Central Hidroeléctrica de Chaglla.
- Los **arribos a los establecimientos de hospedaje** crecieron 20,2 por ciento en abril, ante la mayor afluencia de turistas nacionales y extranjeros por motivo de Semana Santa y un efecto base, toda vez que en el 2013 dicha festividad se celebró en marzo. En el periodo enero - abril, los arribos aumentaron 10,6 por ciento interanual, como resultado de la mayor afluencia de visitantes nacionales y extranjeros.
- El **empleo formal** en las empresas de más de 10 trabajadores en la ciudad de Huánuco se incrementó en el mes 3,2 por ciento, explicado por la mayor demanda en las ramas de transportes, almacenes y comunicaciones (3,3 por ciento), y la de servicios (8,9 por ciento). Entre enero y abril, creció en 1,2 por ciento.
- El **crédito directo total** en la región (S/. 1 174,5 millones) creció 12,8 por ciento en abril, en términos nominales, con respecto a igual mes del año 2013, ante los mayores montos colocados por la banca múltiple, instituciones no bancarias y el Banco de la Nación. Los créditos de **consumo** e **hipotecario** registraron crecimientos de 24,2 y 7,5 por ciento, respectivamente.
- La **inversión pública** del mes (S/. 58,9 millones) declinó 46,7 por ciento interanual, ante los menores montos devengados en todos los niveles de gobierno. Entre enero y abril, acumuló una caída de 26,9 por ciento interanual; en tanto que los tres proyectos con mayor monto ejecutado (devengado) fueron: “Mejoramiento de la capacidad resolutive del centro de salud Cachicoto” a cargo del Gobierno Regional con un gasto de S/. 4,6 millones en el acumulado; “Rehabilitación y remodelación de la infraestructura educativa y equipamiento de la institución educativa Juan José Crespo y Castillo, Ambo, provincia de Ambo” a cargo del Gobierno Central con un gasto de S/. 3,9 millones; y “Creación del camino vecinal puente Chaupivado- Ocho de Diciembre, distrito de San Miguel de Cauri - Lauricocha - Huánuco” a cargo del Gobierno Regional y un gasto de S/. 3,5 millones en el avance.

## Otros indicadores de actividad económica

(Variación % respecto a similar mes del año anterior)

	Nov.13	Dic.13	Ene.14	Feb.14	Mar.14	Abr.14
Despachos de cemento 1/	↑ 35,3	↑ 39,3	↑ 22,9	↑ 16,4	↑ 8,9	↑ 27,4
Arribos a los establecimientos de hospedaje	↑ 13,7	↑ 12,4	↑ 0,9	↑ 3,5	↑ 19,1	↑ 20,2
Empleo formal urbano 2/	↑ 6,5	↑ 6,3	↑ 1,1	↑ 4,6	↓ -4,3	↑ 3,2
Crédito total 3/	↑ 14,4	↑ 14,9	↑ 15,2	↑ 14,9	↑ 14,2	↑ 12,8
Crédito de consumo 3/	↑ 21,2	↑ 23,7	↑ 24,1	↑ 24,9	↑ 24,1	↑ 24,2
Crédito hipotecario 3/	↑ 12,3	↑ 9,6	↑ 7,1	↑ 10,5	↑ 10,6	↑ 7,5
Inversión pública 1/	↓ -33,6	↑ 5,2	↓ -41,8	↓ -18,3	↑ 7,5	↓ -46,7

1/ En términos reales.

2/ En empresas de 10 a más trabajadores situadas en la ciudad de Huánuco.

3/ En términos nominales.

Fuentes: BCRP - Sucursal Huancayo, UNACEM, MINCETUR, MTPE, SBS y MEF.

## Durante el 2013 la inversión minera alcanzó US\$ 23,8 millones en Huánuco, inferior en 8,5 por ciento respecto de 2012, debido al menor gasto de la empresa minera Raura.

- La empresa **Odebrecht** está a cargo de la construcción de la **Central Hidroeléctrica Chaglla**. Este proyecto se desarrolla con una inversión estimada en US\$ 1 200 millones, cuya potencia instalada será de 456 MW y 2 749,2 Gwh / año, y será alimentada por las aguas del río Huallaga, que serán embalsadas a aproximadamente 30 Km aguas arriba del centro poblado Cayumba (a 50 Km de Tingo María). El avance físico económico de la obra es del 53,8 por ciento acumulado al mes de octubre 2013. Se calcula que al término de octubre 2013 la empresa empleó, de forma directa, a tres mil cuarenta y nueve personas.
- En **electricidad**, para el año 2015 la empresa **Volcan Compañía Minera**, que adquirió los derechos del proyecto **Central Hidroeléctrica Belo Horizonte** (Huánuco), invertirá alrededor de US\$ 330 millones en una planta que tendrá una potencia instalada de 180 megavatios. A ello se suma el desarrollo del proyecto hidroeléctrico Rondoní, en la provincia de Ambo, con una inversión entre US\$ 343 y US\$ 355 millones, que se espera ejecutarse hasta el 2017.
- En **electricidad**, un total de US\$ 505 millones invertirá la empresa **Generación Andina** y su socio británico **Union Energy Group**, perteneciente al holding británico Unión Group, en diversos proyectos hidroenergéticos en el Valle del Monzón, provincia de Huamalíes, agrupados en el denominado complejo **El Carmen**. Este complejo consta de seis centrales hidroeléctricas que en conjunto producirán casi 60 megavatios: Chaupiyacu, 8 de Agosto, El Carmen, Muchcapata, Nueva Esperanza y Pan de Azúcar. Dos de ellas comenzarían a construirse a fines de 2014.
- En **electricidad**, para el segundo trimestre de 2014 se iniciaría la construcción de la **Central Hidroeléctrica de Marañón**, ubicado entre las provincias de Dos de Mayo y Huamalíes. Los representantes de Mota Engil Perú S.A., empresa portuguesa encargada de construir la hidroeléctrica, indicaron que la obra está valorizado en US\$ 160 millones de dólares, y producirán 88 Mw de energía eléctrica.
- En el **transporte aéreo**, durante el 2013, el departamento registró un flujo de 71,5 miles de pasajeros (0,4 por ciento del total nacional), con 35,3 mil pasajeros de entrada y 36,2 mil de salida, entre el aeropuerto nacional (que concentró el 77,1 por ciento del flujo departamental) y el aeródromo regional (22,9 por ciento); siendo todos sólo pasajeros de procedencia nacional.
- En **construcción**, la constructora e inmobiliaria **Agencia de Servicios Múltiples Marítima S.A.C.** (AGESERMA), invertirá alrededor de US\$ 5,5 millones en la edificación de dos edificios, con 50 a 60 departamentos, en la ciudad de Huánuco, zona de Calicanto. El proyecto denominado “Residencial Templo IV” es el cuarto proyecto inmobiliario de la empresa en Huánuco y se espera esté concluido a finales de 2014 o primeros meses de 2015.

El sector agropecuario aumentó en abril 1,1 por ciento, debido a la mayor producción del sub sector agrícola. Entre enero y abril cayó 0,2 por ciento, explicado por el resultado adverso de la parte pecuaria.

## Producción de principales productos agropecuarios 1/

(Miles de toneladas)

Subsectores	Estructura Porcentual 2012 /2	Abril				Enero - Abril			
		2 013	2 014	Var.%	Contribución al crecimiento 3/	2 013	2 014	Var.%	Contribución al crecimiento 3/
<b>AGRÍCOLA</b>	<b>77,0</b>			<b>3,5</b>	<b>2,8</b>			<b>2,7</b>	<b>2,1</b>
<b>Orientada al mercado interno 2/</b>	<b>71,2</b>			<b>3,2</b>	<b>2,4</b>			<b>3,9</b>	<b>2,8</b>
Papa Blanca	18,0	69,5	70,5	1,5	0,4	181,1	192,3	6,2	1,5
Papa Amarilla+Color	26,2	29,6	31,3	5,8	1,9	78,1	81,2	4,0	1,1
Plátano	5,4	11,9	14,6	23,0	0,9	49,8	60,6	21,7	1,1
Yuca	1,9	4,6	4,8	3,3	0,0	17,6	17,5	-1,0	0,0
Arroz Cáscara	2,9	3,4	3,5	2,0	0,1	14,6	13,0	-10,4	-0,4
Olluco	1,1	2,3	3,9	73,7	0,8	9,1	10,5	14,9	0,2
Zapallo	0,6	3,8	3,4	-11,2	-0,2	10,2	9,1	-10,6	-0,1
Arveja Grano Verde	1,5	2,7	2,5	-7,9	-0,2	6,0	6,2	2,6	0,0
<b>Orientada al mercado externo y agroindustria 2/</b>	<b>5,7</b>			<b>6,6</b>	<b>0,4</b>			<b>-8,6</b>	<b>-0,7</b>
Maíz A. Duro	2,7	3,7	3,8	2,3	0,1	25,2	19,7	-21,8	-1,1
Cacao	1,4	0,3	0,3	3,9	0,1	0,9	1,1	19,5	0,3
Café	1,6	0,4	0,5	13,5	0,3	0,8	1,0	13,8	0,2
<b>PECUARIO</b>	<b>23,0</b>			<b>-8,1</b>	<b>-1,6</b>			<b>-10,4</b>	<b>-2,3</b>
Carne de vacuno 4/	12,5	1,6	1,5	-6,6	-0,7	5,3	4,8	-9,7	-1,1
Carne de ave 4/	0,6	0,1	0,1	-6,7	0,0	0,4	0,4	-2,0	0,0
Carne de ovino 4/	1,4	0,1	0,1	-8,0	-0,1	0,5	0,5	-5,4	-0,1
Leche	4,1	3,4	2,2	-33,8	-0,9	13,5	9,2	-31,7	-1,1
<b>SECTOR AGROPECUARIO</b>	<b>100,0</b>			<b>1,1</b>	<b>1,1</b>			<b>-0,2</b>	<b>-0,2</b>

1/ Cifras preliminares

2/ A precios de 2007

3/ En puntos porcentuales

4/ Peso neto

Fuente: Ministerio de Agricultura y Riego

Elaboración: BCRP, Sucursal Huancayo. Departamento de Estudios Económicos

El **subsector agrícola** evidenció un crecimiento de 3,5 por ciento, sustentado en el aumento de la oferta con destino al mercado interno (3,2 por ciento), y externo y agroindustria (6,6 por ciento), sobresaliendo en el primer caso los incrementos en plátano, papa, olluco, yuca, camote y arroz cáscara; y en el segundo, los de maíz amarillo duro, café y cacao. Entre enero y abril, la parte agrícola creció en 2,7 por ciento, explicado por el aumento registrado hacia el mercado interno (3,9 por ciento), contrarrestado parcialmente por la menor oferta hacia el mercado externo y agroindustria (-8,6 por ciento); destacando en el primer caso los incrementos en papa, plátano, olluco, arveja grano verde y camote; mientras que en el segundo disminuyó por maíz amarillo duro.

La **producción pecuaria** se redujo en abril 8,1 por ciento, ante la menor oferta de leche (-33,8 por ciento), lana (-3,1 por ciento) y carnes de vacuno (-6,6 por ciento), ovino (-8,0 por ciento) y ave (-6,7 por ciento). Entre enero y abril, como efecto de las caídas consecutivas desde enero pasado, se redujo 10,4 por ciento, destacando la menor producción de leche (-31,7 por ciento), lana (-3,1 por ciento) y carnes de vacuno (-9,7 por ciento), ovino (-5,4 por ciento) y ave (-2,0 por ciento).

La producción minera en abril se contrajo 40,3 por ciento y entre enero y abril declinó 27,0 por ciento, explicado en ambos casos por la menor oferta de todos los minerales.

## Producción Minera 1/

(Var. % real respecto al mismo periodo del año anterior)

	Estructura Porcentual 2012 2/	Abril				Enero - Abril			
		2 013	2 014	Var. %	Contribución 3/	2 013	2 014	Var. %	Contribución 3/
Cobre (TMF)	16,4	313	129	-58,7	-10,1	1 210	653	-46,0	-8,1
Plomo (TMF)	15,3	963	495	-48,6	-8,3	3 505	2 390	-31,8	-5,2
Zinc (TMF)	48,7	1 996	1 366	-31,6	-13,6	8 015	6 089	-24,0	-11,0
Plata (Kg.f)	19,6	5 861	3 708	-36,7	-8,3	19 691	17 062	-13,4	-2,7
<b>TOTAL</b>	<b>100,0</b>			<b>-40,3</b>	<b>-40,3</b>			<b>-27,0</b>	<b>-27,0</b>

1/ Cifras preliminares.

2/ A precios de 2007.

3/ En base a la estructura de similar periodo de 2013.

Fuente: Ministerio de Energía y Minas.

Elaboración: BCRP, Sucursal Huancayo. Departamento de Estudios Económicos.

■ En abril, la **actividad minera** se contrajo por cuarto mes consecutivo, declinando en el mes en 40,3 por ciento, ante la menor producción de cobre (-58,7 por ciento), plomo (-48,6 por ciento), zinc (-31,6 por ciento) y plata (-36,7 por ciento).

■ Entre enero y abril cayó 27,0 por ciento ante el desfavorable resultado desde enero pasado, disminuyendo la producción en todos los concentrados mineros considerados. En el acumulado, a precios de 2007, la producción de zinc representó el 48 por ciento del VBP minero acumulado, seguido por plata (24 por ciento) y plomo (15 por ciento). La producción se concentra en la empresa minera Raura, ubicada en la cumbre de la Cordillera Occidental, entre los departamentos de Huánuco (provincia de Lauricocha, distrito de San Miguel de Cauri ) y Lima (provincia de Oyón).

## Crecimiento de la producción minera 1/

(Var.% real respecto a similar mes del año anterior)

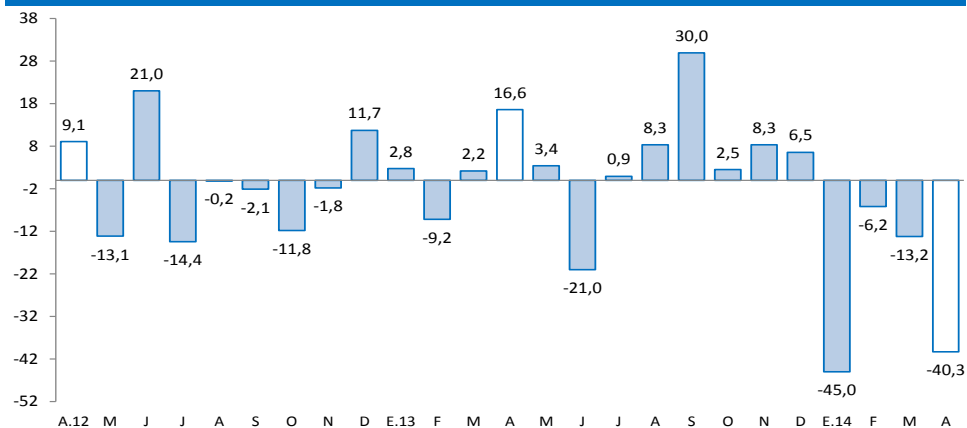

1/ A precios de 2007

Fuente: MINEM

Los despachos de cemento aumentaron 27,4 por ciento en abril, ante el avance de la inversión privada, no obstante la menor inversión pública en el mes. En el periodo enero - abril, crecieron 18,5 por ciento.

## Despachos de cemento

(Var.% con respecto a similar mes del año anterior)

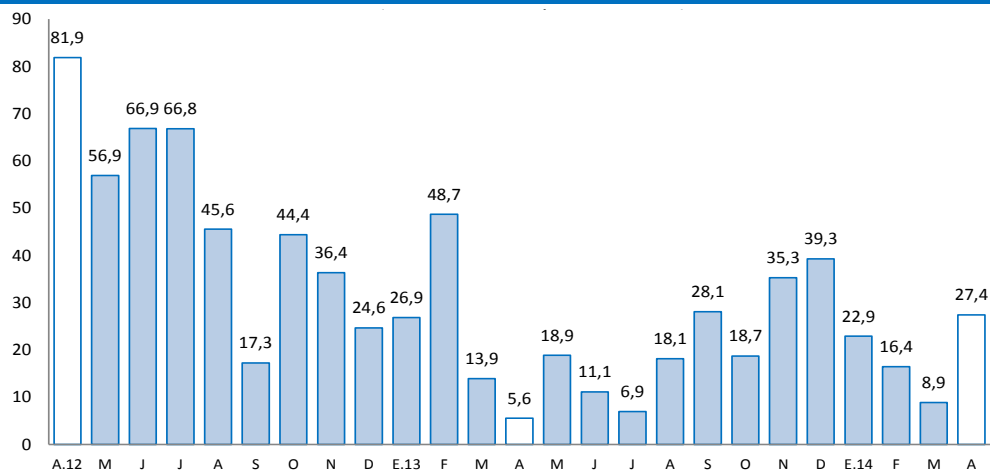

Fuente: UNACEM (Plantas Condorcocha y Atocongo).

- Los **despachos de cemento** continuaron con su dinamismo en abril, al aumentar 27,4 por ciento interanual, ante el avance de la inversión privada a través de obras de empresas constructoras y de familias (auto consumo), destacando la construcción de departamentos habitacionales y de la Central Hidroeléctrica de Chaglla, contrarrestado parcialmente por la contracción de la inversión pública en el mes (-46,7 por ciento) en todos los niveles de gobierno, principalmente en los gobiernos Central y Regional.
- En el periodo enero - abril, los despachos crecieron 18,5 por ciento, influenciado por los resultados positivos de enero (22,9 por ciento) y abril (27,4 por ciento), al aumentar la demanda privada (familias y constructoras) que se viene observando desde hace varios años a través de mayores edificaciones por parte de familias inmigrantes que proceden de Pasco.

El empleo formal en las empresas de más de 10 trabajadores en la ciudad de Huánuco se incrementó en el mes 3,2 por ciento, mientras que entre enero y abril se expandió en 1,2 por ciento.

## Ciudad de Huánuco: Índice mensual de empleo en empresas privadas formales de 10 a más trabajadores (Octubre 2010 = 100) 1/

	Abril			Enero - Abril		
	2013	2014	Var.%	2013	2014	Var.%
Extractiva 2/	-	-	-	-	-	-
Industria manufacturera	107,9	101,6	-5,9	106,3	101,6	-4,5
Comercio	125,2	118,8	-5,1	124,9	119,3	-4,5
Transporte, almacenes y comunicaciones	121,8	125,8	3,3	120,6	125,0	3,7
Servicios 3/	121,1	131,9	8,9	89,2	94,1	5,5
<b>Total</b>	<b>121,4</b>	<b>125,3</b>	<b>3,2</b>	<b>103,8</b>	<b>105,0</b>	<b>1,2</b>

Nota: La información corresponde al primer día de cada mes.

1/ Cifras preliminares.

2/ Conformada por las subramas agricultura, pesca y minería.

3/ Conformada por las subramas servicios prestados a empresas, restaurantes y hoteles, establecimientos financieros, enseñanza, servicios sociales y comunales; y electricidad, gas y agua.

Fuente: MTPE - Encuesta Nacional de Variación del Empleo (ENVME)

Elaboración: BCRP, Sucursal Huancayo. Departamento de Estudios Económicos.

- El empleo en la ciudad de Huánuco, en empresas privadas formales de 10 a más trabajadores creció 3,2 por ciento en abril, debido a la mayor demanda en las ramas de transportes, almacenes y comunicaciones (3,3 por ciento); y servicios (8,9 por ciento).
- Entre enero y abril, aumentó 1,2 por ciento, explicado por la mayor demanda en las ramas de transportes, almacenes y comunicaciones (3,7 por ciento); y servicios (5,5 por ciento); no obstante las reducciones en industria manufacturera y comercio.

## Ciudad de Huánuco: Crecimiento del empleo formal urbano (Var.% con respecto a similar mes del año anterior)

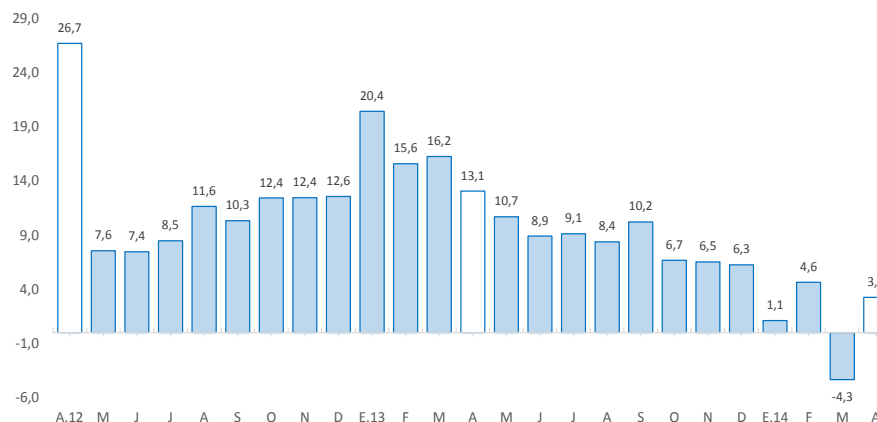



El crédito directo total en la región (S/. 1 174,5 millones) creció 12,8 por ciento interanual en abril. Los créditos de consumo e hipotecario registraron aumentos de 24,2 por ciento y 7,5 por ciento respectivamente.

## Crédito Directo del Sistema Financiero

(Saldos a fin de periodo en miles de nuevos soles)

	Estructura %	Abril		Variación %	Contribución 3/
		Abril 2014	2 013		
<b>Banco de la Nación 1/</b>	<b>6,7</b>	<b>69 979</b>	<b>74 900</b>	<b>7,0</b>	<b>0,5</b>
<b>Agrobanco 2/</b>	<b>0,0</b>	<b>0</b>	<b>35 856</b>	<b>-</b>	<b>3,4</b>
<b>Banca Múltiple</b>	<b>53,7</b>	<b>559 100</b>	<b>621 145</b>	<b>11,1</b>	<b>6,0</b>
<b>Instituciones No Bancarias</b>	<b>39,6</b>	<b>412 245</b>	<b>442 575</b>	<b>7,4</b>	<b>2,9</b>
Cajas Municipales	23,8	248 050	264 390	6,6	1,6
Cajas Rurales	0,4	4 125	1 584	-61,6	-0,2
Edpymes	1,3	13 545	15 671	15,7	0,2
Financieras	14,1	146 525	160 930	9,8	1,4
<b>Total</b>	<b>100,0</b>	<b>1 041 324</b>	<b>1 174 477</b>	<b>12,8</b>	<b>12,8</b>
Corporativo, gran y mediana empresa	19,0	197 548	205 217	3,9	0,7
Pequeña empresa	23,7	246 733	258 086	4,6	1,1
Microempresa	14,5	150 507	175 692	16,7	2,4
Consumo	31,9	332 443	412 827	24,2	7,7
Hipotecario	11,0	114 093	122 655	7,5	0,8
En moneda nacional	88,9	925 649	1 072 719	15,9	14,1
En moneda extranjera	11,1	115 675	101 758	-12,0	-1,3

1/ No considera los créditos a las demás empresas del sistema financiero.

2/ Sólo considera los créditos de consumo e hipotecario.

3/ En base a la estructura porcentual de similar mes de 2013.

Fuente: Superintendencia de Banca, Seguros y AFP.

Elaboración: BCRP, Sucursal Huancayo. Departamento de Estudios Económicos.

- La **morosidad** en abril alcanzó, preliminarmente, 4,2 por ciento, 0,7 puntos porcentuales más respecto al mismo mes de 2013. Los mayores ratios se observaron en las cajas rurales (35,2 por ciento), cajas municipales (6,2 por ciento) y financieras (5,0 por ciento).

## Crecimiento del crédito directo del sistema financiero

(Var.% con respecto a similar mes del año anterior)

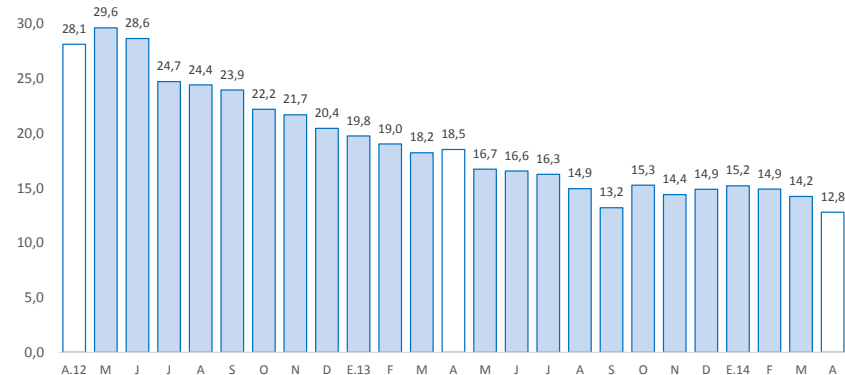

Fuente: SBS

## Tasa de morosidad 1/

(Porcentaje)

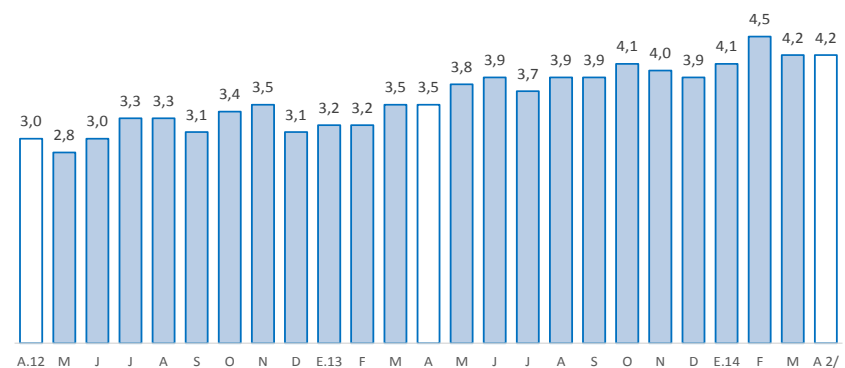

1/ Morosidad = (créditos vencidos + créditos en cobranza judicial) / colocaciones brutas.

2/ Preliminar

Los depósitos en el sistema financiero (S/. 801,1 millones) aumentaron 16,2 por ciento en términos nominales, debido a la mayor captación de depósitos a plazos (40,4 por ciento de incremento), en ahorro (19,0 por ciento) y a la vista (1,9 por ciento). La expansión se registró en los depósitos en moneda nacional (16,5 por ciento) y en moneda extranjera (13,2 por ciento).

## Depósitos en el Sistema Financiero

(Saldos a fin de periodo en miles de nuevos soles)

	Estructura % Abril 2014	Abril		Variación %	Contribución 1/ 1/
		2 013	2 014		
<b>Banco de la Nación</b>	<b>36,6</b>	<b>298 066</b>	<b>293 392</b>	<b>-1,6</b>	<b>-0,7</b>
<b>Banca Múltiple</b>	<b>51,9</b>	<b>306 981</b>	<b>415 941</b>	<b>35,5</b>	<b>15,8</b>
<b>Instituciones No Bancarias</b>	<b>11,5</b>	<b>84 488</b>	<b>91 752</b>	<b>8,6</b>	<b>1,1</b>
Cajas Municipales	10,5	76 996	83 983	9,1	1,0
Cajas Rurales	0,0	405	139	-65,6	0,0
Financieras	1,0	7 087	7 629	7,6	0,1
<b>Total</b>	<b>100,0</b>	<b>689 535</b>	<b>801 084</b>	<b>16,2</b>	<b>16,2</b>
Vista	35,2	276 724	281 894	1,9	0,7
Ahorro	42,0	282 611	336 355	19,0	7,8
A plazos	22,8	130 201	182 835	40,4	7,6
En moneda nacional	89,4	614 569	716 188	16,5	14,7
En moneda extranjera	10,6	74 966	84 896	13,2	1,4

1/ En puntos porcentuales

Fuente: Superintendencia de Banca, Seguros y AFP

Elaboración: BCRP, Sucursal Huancayo. Departamento de Estudios Económicos

## Crecimiento de los depósitos en el sistema financiero

(Var. % real con respecto a similar mes del año anterior)

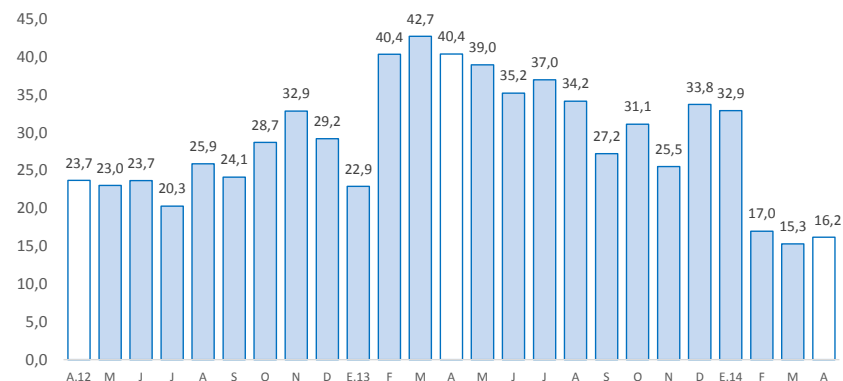

Fuente: SBS

## La inversión pública disminuyó en abril 46,7 por ciento interanual y en 26,9 por ciento entre enero y abril, explicado en ambos casos por los menores gastos en todos los niveles de gobierno.

### Inversión pública 1/ 2/ (En miles de nuevos soles)

	Abril			Enero - Abril		
	2 013	2 014	Var.% real	2 013	2 014	Var.% real
Gobierno Nacional	7 847	4 961	-38,9	24 068	23 140	-7,0
Gobierno Regional	72 340	29 019	-61,3	97 381	50 739	-49,6
Gobiernos locales	26 565	24 900	-9,5	86 956	83 619	-7,0
<b>Total</b>	<b>106 751</b>	<b>58 879</b>	<b>-46,7</b>	<b>208 406</b>	<b>157 498</b>	<b>-26,9</b>

1/ Información actualizada al 31 de mayo de 2014.

2/ Comprende la adquisición de activos no financieros

Fuente: Ministerio de Economía y Finanzas

Elaboración: BCRP, Sucursal Huancayo. Departamento de Estudios Económicos.

### Crecimiento de la inversión pública

(Var.% real con respecto a similar mes del año anterior)

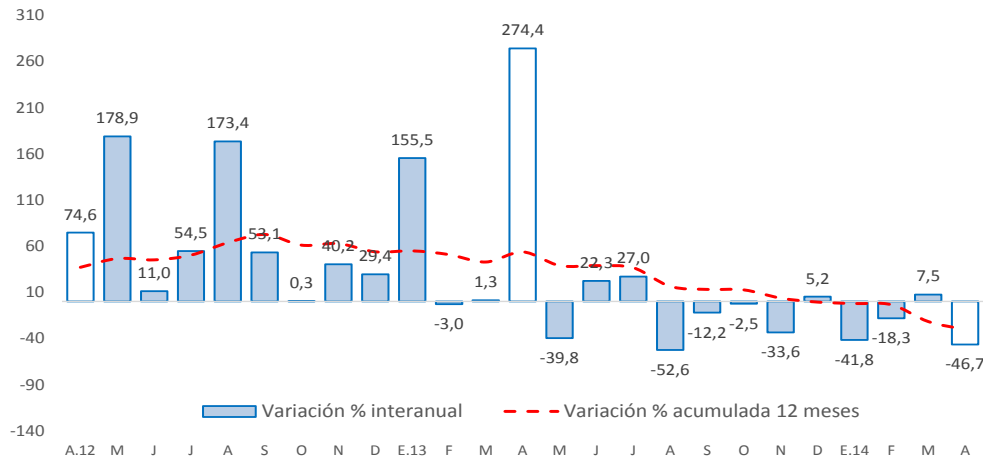

- La **inversión pública** en Huánuco totalizó en abril S/. 58,9 millones, inferior en S/. 47,9 millones (-46,7 por ciento en términos reales) ante los menores gastos en todos los niveles de gobierno. Entre enero y abril acumuló S/. 157,5 millones, inferior en S/. 50,9 millones (-26,9 por ciento en términos reales) ante la contracción registrada en todos los niveles, principalmente en el Gobierno Regional (-49,6 por ciento).
- Entre los **principales proyectos** que se ejecutaron entre enero y abril, en el Gobierno Nacional destacó la “Rehabilitación y remodelación de la infraestructura educativa y equipamiento de la institución educativa Juan José Crespo y Castillo ubicada en la provincia de Ambo y distrito de Ambo” con un gasto de S/. 3,9 millones; así como la “Rehabilitación y remodelación de la infraestructura educativa y equipamiento de la institución educativa Aurelio Cárdenas Pachas ubicada en la provincia de Dos de Mayo y distrito de La Unión”, con un monto devengado de S/. 2,5 millones.
- En el Gobierno Regional, sobresalió el “Mejoramiento de la capacidad resolutoria del centro de salud Cachicoto”, con un monto devengado entre enero y abril de S/. 4,6 millones, y la “Creación de camino vecinal puente Chaupivado- Ocho de Diciembre, distrito de San Miguel de Cauri – Lauricocha”, con un gasto acumulado de S/. 3,5 millones.
- Entre los gobiernos locales, sobresalió la “Ampliación y mejoramiento del servicio de agua potable e instalación del sistema de alcantarillado y letrinas del centro poblado de Manchuria, distrito de Monzón - Huamalíes”, con un gasto de S/. 2,8 millones; y la “Instalación de los servicios de agua potable y alcantarillado en los centros poblados de Jarpo, Ayapiteg, Lliclla Tambo, Puca Puca y Huayaculano en el distrito de Chavinillo, provincia de Yarowilca” con un monto de S/. 2,4 millones.