



# Huánuco: Síntesis de Actividad Económica - Febrero 2014 -

**Departamento de Estudios Económicos  
Sucursal Huancayo**

Miércoles, 30 de abril de 2014

*El Banco Central de Reserva del Perú (BCRP) ha considerado presentar un conjunto de indicadores sectoriales de actividad económica con la finalidad de poder realizar el seguimiento del desempeño de la economía departamental. Para el sector real, se ha utilizado el Valor Bruto de Producción a precios del año 2007 para los sectores disponibles. Cabe señalar que a partir de enero 2014, el Instituto Nacional de Estadística (INEI) ha realizado el cambio de año base (de 1994 a 2007) para la construcción del Producto Bruto Interno (PBI) nacional, estando en elaboración la desagregación departamental. En la medida que se publique referida información, el BCRP volvería a elaborar para cada departamento un indicador agregado de actividad económica.*

Durante el segundo mes de 2014, el sector minero se contrajo 6,2 por ciento, mientras que la producción agropecuaria se expandió 3,5 por ciento. Entre enero y febrero, la minería cayó 27,0 por ciento y el sector agropecuario aumentó 1,3 por ciento.

## Actividad Primaria

- El **sector agropecuario** en febrero creció 3,5 por ciento interanual, debido a la mayor producción del sub sector agrícola (7,5 por ciento), contrarrestado parcialmente por la menor actividad de la parte pecuaria (-11,5 por ciento). Entre enero y febrero, el sector aumentó en 1,3 por ciento, sustentado en el incremento de la parte agrícola (4,7 por ciento).
- La **actividad minera** se redujo en 6,2 por ciento en febrero, explicado por la menor extracción de cobre (-23,8 por ciento), plomo (-9,9 por ciento) y zinc (-9,3 por ciento); mientras que entre enero y febrero cayó 27,0 por ciento, sustentado en la menor producción de enero (-45,0 por ciento).

### Crecimiento de la producción agropecuaria 1/ (Var.% real respecto a similar mes del año anterior)

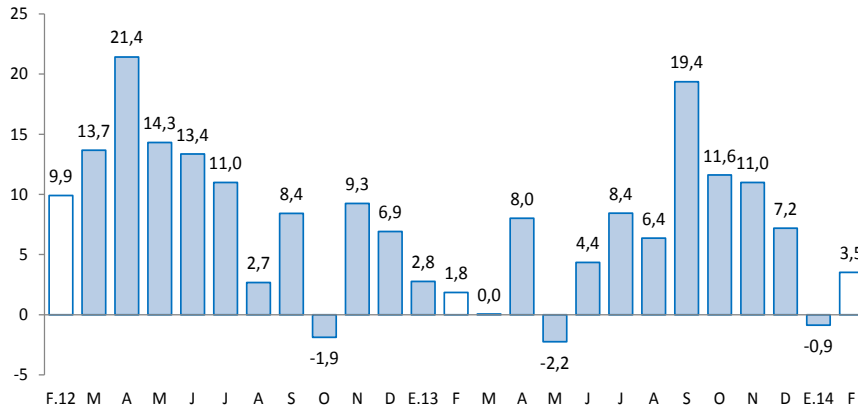

1/ A precios de 2007

Fuente: Ministerio de Agricultura y Riego

### Crecimiento de la producción minera 1/ (Var.% real respecto a similar mes del año anterior)

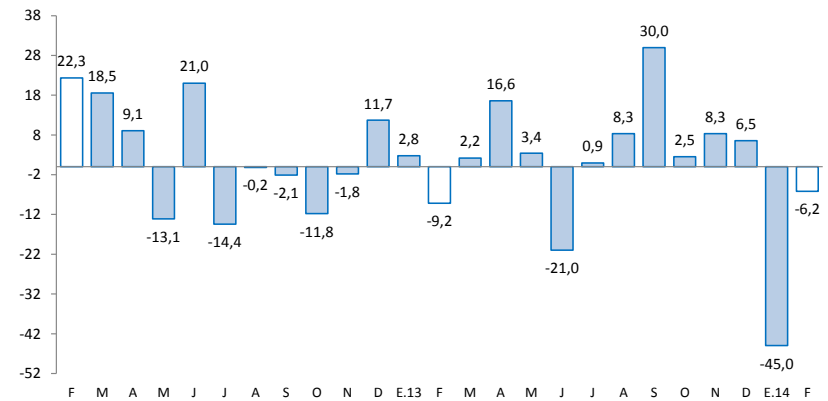

1/ A precios de 2007

Fuente: MINEM

En febrero, crecieron los arribos a los establecimientos de hospedaje (3,5 por ciento); el empleo formal (4,6 por ciento); el crédito directo total (14,9 por ciento de variación nominal), crédito de consumo (24,9 por ciento), crédito hipotecario (10,5 por ciento) y los despachos de cemento (16,4 por ciento); no obstante la contracción de la inversión pública (-18,3 por ciento).

- En febrero, los **despachos de cemento** aumentaron en 16,4 por ciento, respecto a similar mes del año 2013, explicado por el dinamismo de la inversión privada, toda vez que la inversión pública se redujera. Entre enero y febrero, creció 19,6 por ciento, explicado por el dinamismo de la inversión privada, destacando la construcción de viviendas, conjuntos habitacionales y de la Central Hidroeléctrica de Chaglla.
- Los **arribos a los establecimientos de hospedaje** crecieron 3,5 por ciento en febrero, ante la mayor afluencia de turistas nacionales y extranjeros, principalmente hacia las provincias de Ambo, Huánuco y Leoncio Prado (Tingo María). En el periodo enero - febrero, los arribos aumentaron en 2,1 por ciento.
- El **empleo formal** en las empresas de más de 10 trabajadores en la ciudad de Huánuco se elevó en el mes 4,6 por ciento, debido a la mayor demanda en las ramas de transporte, almacenes y comunicaciones (3,3 por ciento) y servicios (14,0 por ciento). Entre enero y febrero, creció 2,9 por ciento.
- El **crédito directo total** en la región (S/. 1 155,9 millones) creció 14,9 por ciento en febrero, en términos nominales, con respecto a igual mes del año 2013, ante los mayores montos colocados por la banca múltiple, instituciones no bancarias y el Banco de la Nación. De otro lado, los créditos de consumo e hipotecario registraron crecimientos de 24,9 por ciento y 10,5 por ciento, respectivamente.
- La **inversión pública** del mes (S/. 27,7 millones) se redujo 18,3 por ciento interanual, en términos reales, ante los menores montos devengados en todos los niveles de gobierno. Entre enero y febrero, acumuló una caída de 24,2 por ciento interanual; en tanto que los tres proyectos con mayor monto ejecutado (devengado) en lo que va del año fueron: la "Rehabilitación y remodelación de la institución educativa Aurelio Cárdenas Pachas, distrito de La Unión" (S/. 2,1 millones en el acumulado); "Mejoramiento y ampliación de la cobertura de los servicios policiales en la provincia de Puerto Inca" (S/. 1,2 millones); y "Mejoramiento de la capacidad resolutoria de los servicios de salud para brindar atención integral a las mujeres, niños y niñas menores de 3 años en el departamento de Huánuco" (S/. 1,1 millones en el acumulado).

## Otros indicadores de actividad económica

(Variación % respecto a similar mes del año anterior)

	Set.13	Oct.13	Nov.13	Dic.13	Ene.14	Feb.14
Despachos de cemento 1/	↑ 28,1	↑ 18,7	↑ 35,3	↑ 39,3	↑ 22,9	↑ 16,4
Arribos a los establecimientos de hospedaje	↓ 0,0	↑ 15,4	↑ 13,7	↑ 12,4	↑ 0,9	↑ 3,5
Empleo formal urbano 2/	↑ 10,2	↑ 6,7	↑ 6,5	↑ 6,3	↑ 1,1	↑ 4,6
Crédito total 3/	↑ 15,8	↑ 17,6	↑ 14,4	↑ 14,9	↑ 14,6	↑ 14,9
Crédito de consumo 3/	↑ 20,0	↑ 20,8	↑ 21,2	↑ 23,7	↑ 24,1	↑ 24,9
Crédito hipotecario 3/	↑ 10,7	↑ 11,5	↑ 12,3	↑ 9,6	↑ 7,1	↑ 10,5
Inversión pública 1/	↓ -12,2	↓ -2,5	↓ -33,6	↑ 5,2	↓ -41,8	↓ -18,3

1/ En términos reales.

2/ En empresas de 10 a más trabajadores situadas en la ciudad de Huánuco.

3/ En términos nominales.

Fuentes: BCRP - Sucursal Huancayo, UNACEM, MINCETUR, MTPE, SBS y MEF.

## Durante el 2013 la inversión minera alcanzó US\$ 23,8 millones en Huánuco, inferior en 8,5 por ciento respecto de 2012, debido al menor gasto de la empresa minera Raura.

- La empresa **Odebrecht** está a cargo de la construcción de la **Central Hidroeléctrica Chaglla**. Este proyecto se desarrolla con una inversión estimada en US\$ 1 200 millones, cuya potencia instalada será de 456 MW y 2 749,2 Gwh / año, y será alimentada por las aguas del río Huallaga, que serán embalsadas a aproximadamente 30 Km aguas arriba del centro poblado Cayumba (a 50 Km de Tingo María). El avance físico económico de la obra es del 53,8 por ciento acumulado al mes de octubre 2013. Se calcula que al término de octubre la empresa empleó, de forma directa, a tres mil cuarenta y nueve personas.
- En **electricidad**, para el año 2015 la empresa **Volcan Compañía Minera**, que adquirió los derechos del proyecto **Central Hidroeléctrica Belo Horizonte** (Huánuco), invertirá alrededor de US\$ 330 millones en una planta que tendrá una potencia instalada de 180 megavatios. A ello se suma el desarrollo del proyecto hidroeléctrico Rondoní, en la provincia de Ambo, con una inversión entre US\$ 343 y US\$ 355 millones, que se espera ejecutarse hasta el 2017.
- En **electricidad**, un total de US\$ 505 millones invertirá la empresa **Generación Andina** y su socio británico **Union Energy Group**, perteneciente al holding británico Unión Group, en diversos proyectos hidroenergéticos en el Valle del Monzón, provincia de Huamalíes, agrupados en el denominado complejo **El Carmen**. Este complejo consta de seis centrales hidroeléctricas que en conjunto producirán casi 60 megavatios: Chaupiyacu, 8 de Agosto, El Carmen, Muchcapata, Nueva Esperanza y Pan de Azúcar. Dos de ellas comenzarían a construirse a fines de 2014.
- En **electricidad**, para el segundo trimestre de 2014 se iniciaría la construcción de la **Central Hidroeléctrica de Marañón**, ubicado entre las provincias de Dos de Mayo y Huamalíes. Los representantes de Mota Engil Perú S.A., empresa portuguesa encargada de construir la hidroeléctrica, indicaron que la obra está valorizado en US\$ 160 millones de dólares, y producirán 88 Mw de energía eléctrica.
- En el **transporte aéreo**, durante el 2013, el departamento registró un flujo de 71,5 miles de pasajeros (0,4 por ciento del total nacional), con 35,3 mil pasajeros de entrada y 36,2 mil de salida, entre el aeropuerto nacional (que concentró el 77,1 por ciento del flujo departamental) y el aeródromo regional (22,9 por ciento); siendo todos sólo pasajeros de procedencia nacional.
- En **construcción**, la constructora e inmobiliaria **Agencia de Servicios Múltiples Marítima S.A.C.** (AGESERMA), invertirá alrededor de US\$ 5,5 millones en la edificación de dos edificios, con 50 a 60 departamentos, en la ciudad de Huánuco, zona de Calicanto. El proyecto denominado "Residencial Templo IV" es el cuarto proyecto inmobiliario de la empresa en Huánuco y se espera esté concluido a finales de 2014 o primeros meses de 2015.

El sector agropecuario creció 3,5 por ciento interanual en febrero, debido a la mayor producción del sub sector agrícola, contrarrestado parcialmente por la menor actividad pecuaria. Entre enero y febrero, aumentó en 1,3 por ciento, nuevamente sustentado en el incremento de la parte agrícola.

## Producción de principales productos agropecuarios 1/

(Miles de toneladas)

Subsectores	Estructura Porcentual 2012 /2	Febrero			Enero - Febrero				
		2 013	2 014	Var.%	Contribución al crecimiento 3/	2 013	2 014	Var.%	Contribución al crecimiento 3/
<b>AGRÍCOLA</b>	<b>77,0</b>			<b>7,5</b>	<b>5,9</b>			<b>4,7</b>	<b>3,7</b>
<b>Orientada al mercado interno 2/</b>	<b>71,2</b>			<b>11,4</b>	<b>8,0</b>			<b>7,4</b>	<b>5,3</b>
Papa Blanca	18,0	31,4	43,7	38,9	7,9	77,1	90,8	17,8	4,3
Papa Amarilla+Color	26,2	14,9	14,8	-0,1	0,0	31,3	31,9	1,8	0,5
Plátano	5,4	12,8	15,4	20,1	1,3	25,6	30,7	20,1	1,2
Yuca	1,9	4,4	4,0	-8,4	-0,2	8,3	8,0	-3,2	-0,1
Arroz Cáscara	2,9	4,4	3,6	-18,1	-0,9	7,2	6,2	-14,0	-0,6
Olluco	1,1	2,1	2,2	6,6	0,1	4,9	4,7	-4,9	-0,1
Zapallo	0,6	1,6	1,7	8,5	0,1	2,1	2,4	14,5	0,1
Piña	0,6	1,0	1,0	-1,2	0,0	2,1	2,1	-2,7	0,0
<b>Orientada al mercado externo y agroindustria 2/</b>	<b>5,7</b>			<b>-22,3</b>	<b>-2,1</b>			<b>-18,1</b>	<b>-1,5</b>
Maíz A. Duro	2,7	7,5	4,8	-36,1	-2,6	14,3	10,1	-29,8	-1,9
Cacao	1,4	0,2	0,2	26,2	0,4	0,4	0,5	18,0	0,2
Café	1,6	0,1	0,1	19,5	0,2	0,1	0,2	37,0	0,2
<b>PECUARIO</b>	<b>23,0</b>			<b>-11,5</b>	<b>-2,4</b>			<b>-11,8</b>	<b>-2,5</b>
Carne de vacuno 4/	12,5	1,3	1,1	-10,8	-1,3	2,5	2,2	-11,3	-1,4
Carne de ave 4/	0,6	0,1	0,1	6,0	0,0	0,2	0,2	-3,3	0,0
Carne de ovino 4/	1,4	0,1	0,1	-4,3	-0,1	0,2	0,2	-5,0	-0,1
Leche	4,1	3,1	2,1	-32,3	-1,2	6,7	4,8	-28,0	-1,1
<b>SECTOR AGROPECUARIO</b>	<b>100,0</b>			<b>3,5</b>	<b>3,5</b>			<b>1,3</b>	<b>1,3</b>

1/ Cifras preliminares

2/ A precios de 2007

3/ En puntos porcentuales

4/ Peso neto

Fuente: Ministerio de Agricultura y Riego

Elaboración: BCRP, Sucursal Huancayo. Departamento de Estudios Económicos

El **subsector agrícola** aumentó en el mes 7,5 por ciento, ante la mayor producción con destino al mercado interno (11,4 por ciento), sobresaliendo los incrementos en papa blanca, plátano, papaya, zanahoria, olluco y zapallo; contrarrestado por la menor oferta con orientación al mercado externo o agroindustria (-22,3 por ciento), al disminuir en maíz amarillo duro. Respecto a la papa blanca, se explicó porque en enero pasado muchos productores optaron por no cosechar el producto, a pesar de encontrarse en su madurez vegetativa, esperanzados a que el precio mejore; en plátano, obedeció al ingreso de mayores áreas de producción y al manejo adecuado del cultivo; en papaya, por mayores instalaciones en las provincias de Leoncio Prado, Marañón y Puerto Inca. Entre enero y febrero, el aumento se asoció a la mayor producción orientada al mercado interno (7,4 por ciento), disminuyendo en la producción para el mercado externo y agroindustria (-18,1 por ciento).

La **producción pecuaria** decreció en febrero 11,5 por ciento, debido a la menor producción de leche (-32,3 por ciento) y carnes de vacuno (-10,8 por ciento) y ovino (-4,3 por ciento). Entre enero y febrero, cayó en 11,8 por ciento, ante la menor producción de leche (-28,0 por ciento) y carnes de vacuno (-11,3 por ciento), ovino (-5,0 por ciento), ave (-3,3 por ciento) y porcino (-0,6 por ciento).

La producción minera en febrero se redujo en 6,2 por ciento interanual; mientras que entre enero y febrero cayó 27,0 por ciento.

## Producción Minera 1/

(Var. % real respecto al mismo periodo del año anterior)

Estructura	Porcentual 2012 2/	Febrero			Contribución 3/	Enero - Febrero			Contribución 3/
		2 013	2 014	Var. %		2 013	2 014	Var. %	
Cobre (TMF)	16,4	272	207	-23,8	-4,2	566	337	-40,5	-6,9
Plomo (TMF)	15,3	756	681	-9,9	-1,6	1 684	1 142	-32,2	-5,3
Zinc (TMF)	48,7	1 845	1 673	-9,3	-4,4	4 047	2 910	-28,1	-13,5
Plata (Kg.f)	19,6	4 265	5 142	20,5	4,0	8 828	8 192	-7,2	-1,3
<b>TOTAL</b>	<b>100,0</b>			<b>-6,2</b>	<b>-6,2</b>			<b>-27,0</b>	<b>-27,0</b>

1/ Cifras preliminares.

2/ A precios de 2007.

3/ En base a la estructura de similar periodo de 2013.

Fuente: Ministerio de Energía y Minas.

Elaboración: BCRP, Sucursal Huancayo. Departamento de Estudios Económicos.

- En febrero, la **actividad minera** se contrajo 6,2 por ciento, explicado por la menor producción de cobre (-23,8 por ciento), plomo (-9,9 por ciento) y zinc (-9,3 por ciento), no obstante el incremento en plata (20,5 por ciento).
- Entre enero y febrero cayó 27,0 por ciento ante la disminución de la producción en todos los concentrados mineros considerados. En el acumulado, a precios de 2007, la producción de zinc representó el 47 por ciento del VBP minero acumulado. La producción se concentra en la empresa minera Raura, ubicada en la cumbre de la Cordillera Occidental, entre los departamentos de Huánuco (provincia de Lauricocha, distrito de San Miguel de Cauri) y Lima (provincia de Oyón).

## Crecimiento de la producción minera 1/

(Var.% real respecto a similar mes del año anterior)

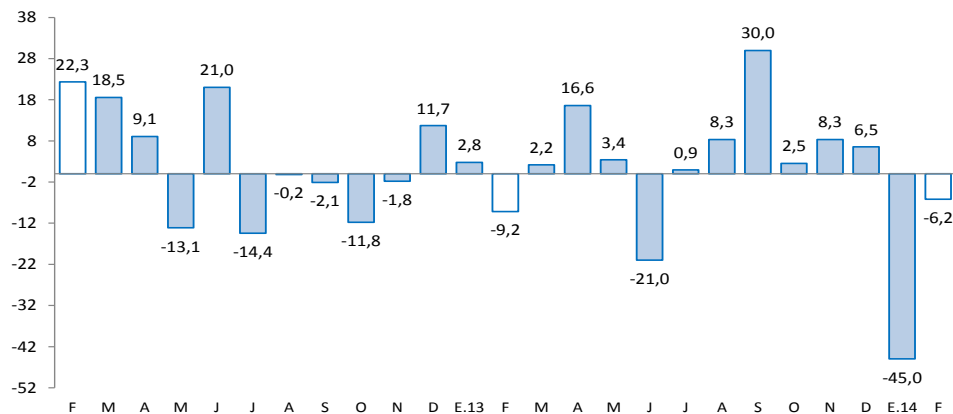

1/ A precios de 2007

Fuente: MINEM

Los despachos de cemento aumentaron 16,4 por ciento en febrero, ante el avance de la inversión privada a través de obras de empresas constructoras y de familias (auto consumo). En el periodo enero - febrero, crecieron 19,6 por ciento

## Despachos de cemento

(Var.% con respecto a similar mes del año anterior)

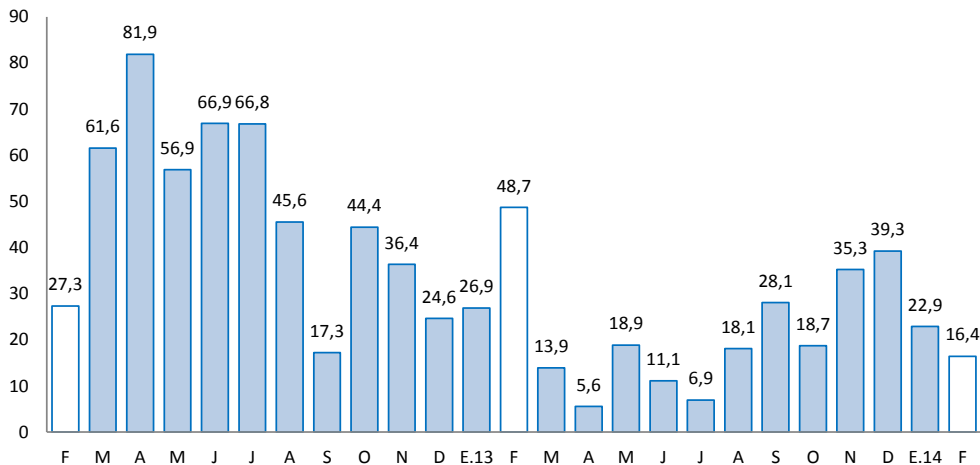

Fuente: UNACEM (Plantas Condorcocha y Atocongo).

- Los **despachos de cemento** continuaron con su dinamismo en febrero, al aumentar 16,4 por ciento interanual, ante el avance de la inversión privada a través de obras de empresas constructoras y de familias (auto consumo), destacando la construcción de departamentos habitacionales y de la Central Hidroeléctrica de Chaglla, contrarrestado parcialmente por la menor inversión pública (-18,3 por ciento).
- En el periodo enero - febrero, crecieron 19,6 por ciento, influenciado por el resultado positivo de enero (22,9 por ciento) y febrero, al aumentar la demanda privada (familias y constructoras) que se observa desde hace varios años a través de mayores edificaciones por parte de familias inmigrantes que proceden de Pasco.

El empleo formal en las empresas de más de 10 trabajadores en la ciudad de Huánuco se elevó 4,6 por ciento respecto de igual mes de 2013. Entre enero y febrero aumentó 2,9 por ciento.

## Ciudad de Huánuco: Índice mensual de empleo en empresas privadas formales de 10 a más trabajadores (Octubre 2010 = 100) 1/

	Febrero			Enero - Febrero		
	2013	2014	Var.%	2013	2014	Var.%
Extractiva 2/	-	-	-	-	-	-
Industria manufacturera	109,5	101,6	-7,2	104,0	101,6	-2,3
Comercio	125,1	120,6	-3,6	124,1	119,9	-3,4
Transporte, almacenes y comunicaciones	121,8	125,8	3,3	119,3	124,8	4,6
Servicios 3/	73,5	83,8	14,0	72,2	78,7	9,0
<b>Total</b>	<b>95,5</b>	<b>99,9</b>	<b>4,6</b>	<b>94,1</b>	<b>96,8</b>	<b>2,9</b>

Nota: La información corresponde al primer día de cada mes.

1/ Cifras preliminares.

2/ Conformada por las subramas agricultura, pesca y minería.

3/ Conformada por las subramas servicios prestados a empresas, restaurantes y hoteles, establecimientos financieros, enseñanza, servicios sociales y comunales; y electricidad, gas y agua.

Fuente: MTPE - Encuesta Nacional de Variación del Empleo (ENVME)

Elaboración: BCRP, Sucursal Huancayo. Departamento de Estudios Económicos.

- El empleo en la ciudad de Huánuco, en empresas privadas formales de 10 a más trabajadores creció 4,6 por ciento en febrero, debido a la mayor demanda en las ramas de transportes, almacenes y comunicaciones (3,3 por ciento) y servicios (14,0 por ciento); disminuyendo en industria manufacturera (-7,2 por ciento) y comercio (-3,6 por ciento).
- Entre enero y febrero, aumentó 2,9 por ciento, explicado por la mayor demanda en las ramas de transportes, almacenes y comunicaciones (4,6 por ciento) y servicios (9,0 por ciento).

## Ciudad de Huánuco: Crecimiento del empleo formal urbano (Var.% con respecto a similar mes del año anterior)

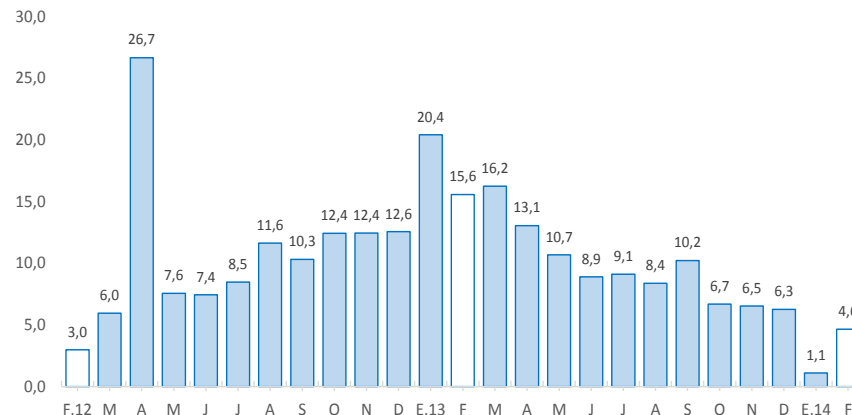



El crédito directo total en la región (S/. 1 155,9 millones) creció 14,9 por ciento interanual en febrero. De otro lado, los créditos de consumo e hipotecario registraron aumentos de 24,9 por ciento y 10,5 por ciento respectivamente.

## Crédito Directo del Sistema Financiero

(Saldos a fin de periodo en miles de nuevos soles)

	Estructura % Febrero 2014	Febrero		Variación %	Contribución 3/
		2 013	2 014		
<b>Banco de la Nación 1/</b>	<b>6,7</b>	<b>67 476</b>	<b>74 592</b>	<b>10,5</b>	<b>0,7</b>
<b>Agrobanco 2/</b>	<b>0,0</b>	<b>0</b>	<b>33 363</b>	<b>-</b>	<b>3,3</b>
<b>Banca Múltiple</b>	<b>53,0</b>	<b>533 323</b>	<b>613 566</b>	<b>15,0</b>	<b>8,0</b>
<b>Instituciones No Bancarias</b>	<b>40,3</b>	<b>405 096</b>	<b>434 375</b>	<b>7,2</b>	<b>2,9</b>
Cajas Municipales	23,7	238 605	263 134	10,3	2,4
Cajas Rurales	0,5	4 731	1 831	-61,3	-0,3
Edpymes	1,5	14 674	14 903	1,6	0,0
Financieras	14,6	147 086	154 506	5,0	0,7
<b>Total</b>	<b>100,0</b>	<b>1 005 896</b>	<b>1 155 895</b>	<b>14,9</b>	<b>14,9</b>
Corporativo, gran y mediana empresa	18,6	186 654	205 990	10,4	1,9
Pequeña empresa	23,6	237 152	251 765	6,2	1,5
Microempresa	15,0	151 085	175 765	16,3	2,5
Consumo	31,8	320 190	399 916	24,9	7,9
Hipotecario	11,0	110 814	122 460	10,5	1,2
En moneda nacional	88,5	890 291	1 051 941	18,2	16,1
En moneda extranjera	11,5	115 604	103 954	-10,1	-1,2

1/ No considera los créditos a las demás empresas del sistema financiero.

2/ Sólo considera los créditos de consumo e hipotecario.

3/ En base a la estructura porcentual de similar mes de 2013.

Fuente: Superintendencia de Banca, Seguros y AFP.

Elaboración: BCRP, Sucursal Huancayo. Departamento de Estudios Económicos.

- La **morosidad** en febrero alcanzó, preliminarmente, 4,1 por ciento, 0,9 puntos porcentuales más respecto al mismo mes de 2013. El mayor ratio se observó en las cajas rurales (27,3 por ciento), cajas municipales (6,1 por ciento) y financieras (5,3 por ciento).

## Crecimiento del crédito directo del sistema financiero

(Var. % con respecto a similar mes del año anterior)

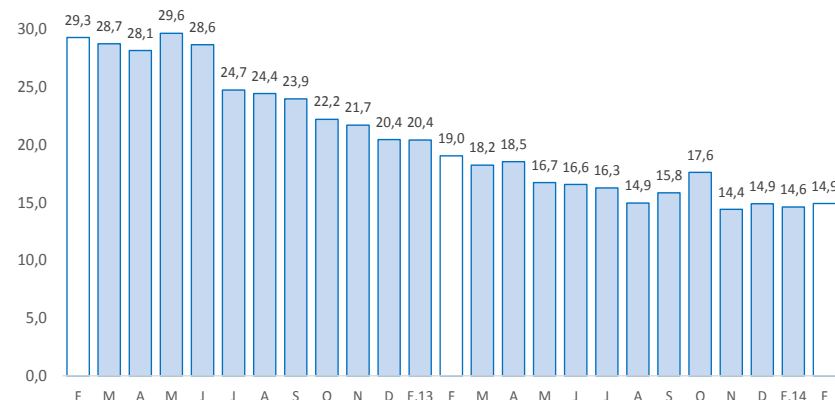

## Tasa de morosidad 1/

(Porcentaje)

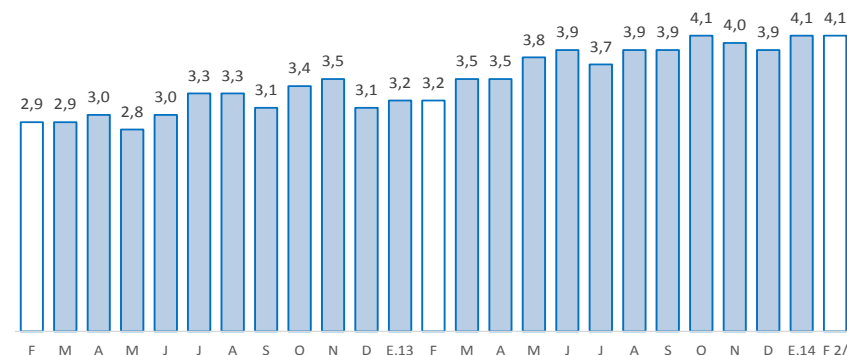

1/ Morosidad = (créditos vencidos + créditos en cobranza judicial) / colocaciones brutas.

2/ Preliminar

Los depósitos en el sistema financiero (S/. 806,9 millones) aumentaron 17,0 por ciento en términos nominales, debido a la mayor captación de depósitos a plazos (81,5 por ciento de incremento) y en ahorro (20,7 por ciento más). La expansión se registró en los depósitos en moneda nacional (16,7 por ciento) y en moneda extranjera (19,6 por ciento).

## Depósitos en el Sistema Financiero

(Saldos a fin de periodo en miles de nuevos soles)

	Estructura % Febrero 2014	Febrero		Variación %	Contribución 1/
		2 013	2 014		
<b>Banco de la Nación</b>	<b>31,4</b>	<b>300 256</b>	<b>253 670</b>	<b>-15,5</b>	<b>-6,8</b>
<b>Banca Múltiple</b>	<b>57,3</b>	<b>304 859</b>	<b>462 547</b>	<b>51,7</b>	<b>22,9</b>
<b>Instituciones No Bancarias</b>	<b>11,2</b>	<b>84 627</b>	<b>90 661</b>	<b>7,1</b>	<b>0,9</b>
Cajas Municipales	10,3	75 964	82 943	9,2	1,0
Cajas Rurales	0,0	471	156	-66,9	0,0
Financieras	0,9	8 192	7 562	-7,7	-0,1
<b>Total</b>	<b>100,0</b>	<b>689 742</b>	<b>806 878</b>	<b>17,0</b>	<b>17,0</b>
Vista	28,3	276 250	228 504	-17,3	-6,9
Ahorro	42,3	282 789	341 189	20,7	8,5
A plazos	29,4	130 703	237 184	81,5	15,4
En moneda nacional	89,5	618 850	722 063	16,7	15,0
En moneda extranjera	10,5	70 892	84 815	19,6	2,0

1/ En puntos porcentuales

Fuente: Superintendencia de Banca, Seguros y AFP

Elaboración: BCRP, Sucursal Huancayo. Departamento de Estudios Económicos

## Crecimiento de los depósitos en el sistema financiero

(Var. % real con respecto a similar mes del año anterior)

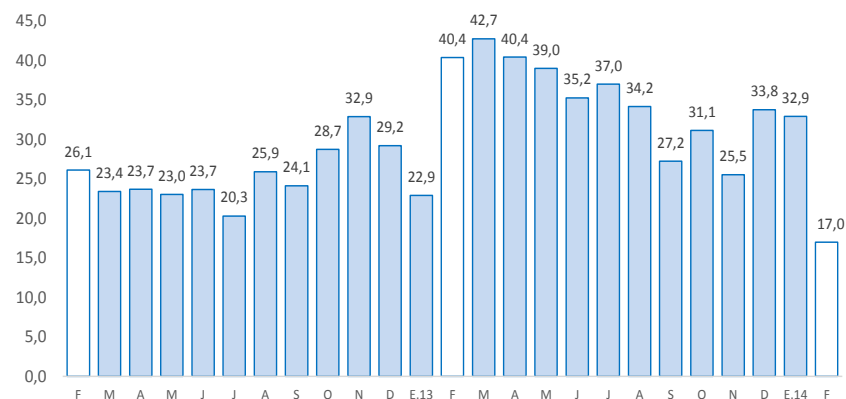

La inversión pública se redujo en febrero 18,3 por ciento interanual, ante los menores gastos devengados en todos los niveles de gobierno. Entre enero y febrero, cayó 24,2 por ciento.

## Inversión pública 1/ 2/ (En miles de nuevos soles)

	Febrero			Enero - Febrero		
	2013	2014	Var.% real	2013	2014	Var.% real
Gobierno Nacional	9 957	8 087	-21,7	11 233	9 305	-19,9
Gobierno Regional	3 452	3 295	-8,0	3 683	4 554	19,6
Gobiernos locales	19 211	16 284	-18,3	28 976	20 570	-31,4
<b>Total</b>	<b>32 619</b>	<b>27 666</b>	<b>-18,3</b>	<b>43 892</b>	<b>34 429</b>	<b>-24,2</b>

1/ Información actualizada al 31 de marzo de 2014.

2/ Comprende la adquisición de activos no financieros

Fuente: Ministerio de Economía y Finanzas

Elaboración: BCRP, Sucursal Huancayo. Departamento de Estudios Económicos

## Crecimiento de la inversión pública

(Var.% real con respecto a similar mes del año anterior)

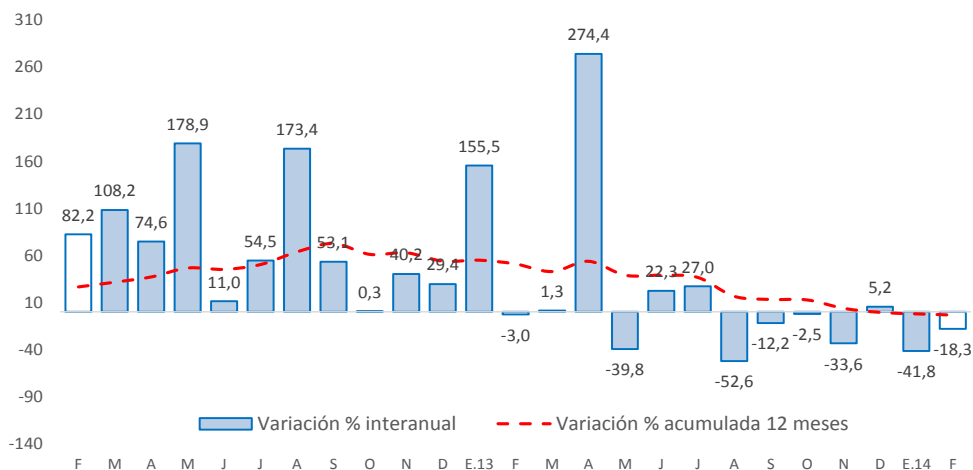

- La **inversión pública** en Huánuco totalizó en febrero S/. 27,7 millones, inferior en S/. 5,0 millones (-18,3 por ciento en términos reales) ante los menores gastos devengados en los tres niveles de gobierno, principalmente en las municipalidades y el Gobierno Central. En el periodo enero - febrero, acumuló S/. 34,4 millones, inferior en S/. 9,5 millones (-24,2 por ciento en términos reales) ante la contracción registrada en el Gobierno Central (-19,9 por ciento) y las municipalidades (-31,4 por ciento).
- Entre los **principales proyectos** que se ejecutaron entre enero y febrero, en el Gobierno Nacional destacó la “Rehabilitación y remodelación de la infraestructura educativa y equipamiento de la institución educativa Aurelio Cárdenas Pachas, distrito de La Unión, provincia de Dos de Mayo” con un gasto de S/. 2,1 millones; así como el “Mejoramiento y ampliación de la cobertura de los servicios policiales en la provincia de Puerto Inca” con un monto devengado de S/. 1,2 millones.
- En el Gobierno Regional, sobresalió la “Construcción del Complejo Educativo N° 32844 de Huarapa, distrito de Churubamba”, que con un presupuesto de S/. 2,4 millones se devengó entre enero y febrero la suma de S/. 0,6 millones.
- Entre los gobiernos locales, sobresalió el “Mejoramiento de los servicios municipales de la Municipalidad de Ambo”, con un gasto de S/. 0,7 millones en el acumulado; y la “Ampliación y mejoramiento del palacio municipal de Cauri, distrito de San Miguel de Cauri, provincia de Lauricocha” con un monto devengado de S/. 0,6 millones.