



Huancavelica: Síntesis de Actividad Económica - Octubre 2014 -

**Departamento de Estudios Económicos
Sucursal Huancayo**

Jueves, 08 de enero de 2015

El Banco Central de Reserva del Perú (BCRP) ha considerado presentar un conjunto de indicadores sectoriales de actividad económica con la finalidad de poder realizar el seguimiento del desempeño de la economía departamental. Para el sector real, se ha utilizado el Valor Bruto de Producción a precios del año 2007 para los sectores disponibles. Cabe señalar que a partir de enero 2014, el Instituto Nacional de Estadística (INEI) ha realizado el cambio de año base (de 1994 a 2007) para la construcción del Producto Bruto Interno (PBI) nacional, estando en elaboración la desagregación departamental. En la medida que se publique referida información, el BCRP volvería a elaborar para cada departamento un indicador agregado de actividad económica.

Durante octubre, los sectores agropecuario y minero crecieron en 5,6 y 10,6 por ciento, respectivamente. En el periodo enero – octubre, el sector agropecuario se contrajo en 4,2 por ciento, en tanto que el sector minero se expandió en 11,0 por ciento.

Actividad Primaria

- El **sector agropecuario** creció 5,6 por ciento interanual en octubre, explicado por la expansión en la producción de maíz amiláceo (667,1 por ciento) olluco (242,5 por ciento), arveja grano verde (125,2 por ciento) y frijol grano seco (53,9 por ciento) debido a la intensificación de las cosechas con la finalidad de disponer los suelos agrícolas para la campaña de siembras 2014 – 2015. Con relación al resultado acumulado, el sector cayó en 4,2 por ciento, principalmente por la menor producción de papa (-13,2 por ciento), arveja grano seco (-19,3 por ciento), y lana de ovino (-75,5 por ciento).
- La **actividad minera** creció 10,6 ciento interanual por mayor producción de cobre (19,3 por ciento), plomo (33,3 por ciento) y zinc (95,9 por ciento). De igual forma en el acumulado de enero – octubre, el sector creció en 11,0 por ciento por la mayor producción de metales básicos como cobre, plomo y zinc.

Crecimiento de la producción agropecuaria 1/

(Var.% real respecto a similar mes del año anterior)

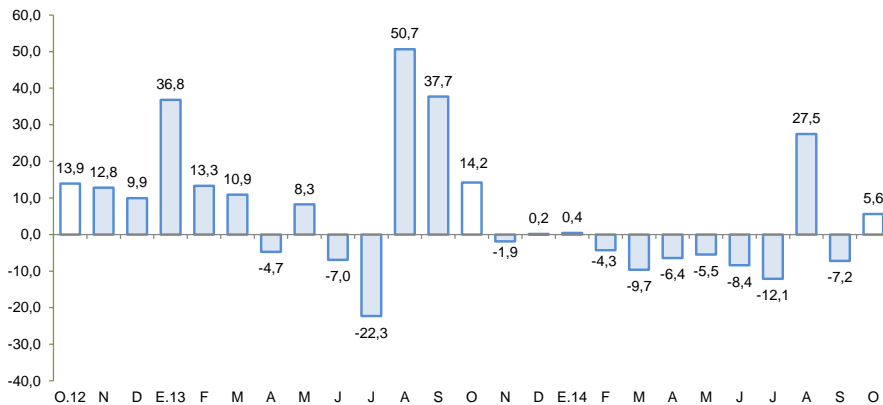

1/ A precios de 2007

Fuente: Ministerio de Agricultura y Riego

Crecimiento de la producción minera 1/

(Var.% real respecto a similar mes del año anterior)

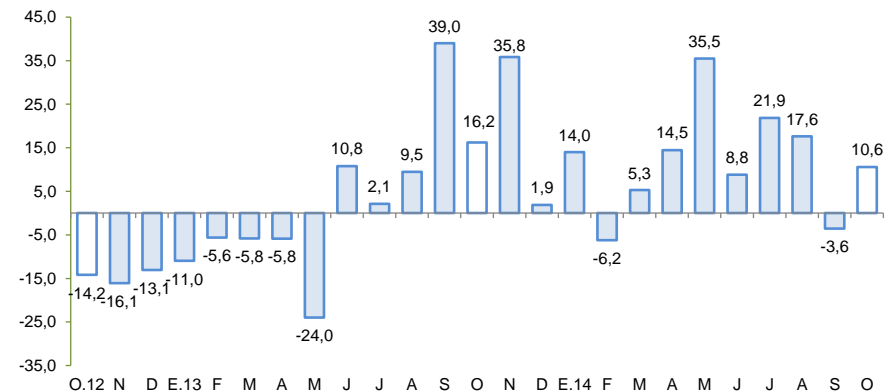

1/ A precios de 2007

Fuente: MINEM

En octubre, destacaron el crecimiento de, los despachos de cemento (163,9 por ciento), los arribos a establecimientos de hospedaje (10,4 por ciento), el crédito directo total (15,4 por ciento) y la inversión pública (128,1 por ciento). Contrariamente, disminuyó el empleo formal urbano (-5,3 por ciento).

- Los **despachos de cemento** se incrementaron en octubre en 163,9 por ciento respecto a similar mes de 2013, debido al dinamismo en la ejecución de obras públicas ejecutadas por el Gobierno Nacional.
- Los **arribos a los establecimientos de hospedaje** aumentaron en 10,4 por ciento interanual en octubre, por la mayor afluencia de turistas nacionales (10,3 por ciento) y extranjeros (15,7 por ciento).
- El **empleo formal** en las empresas de más de 10 trabajadores en la ciudad de Huancavelica disminuyó 5,3 por ciento en octubre, por la menor contratación laboral de la actividad de comercio (-15,1 por ciento), aunque se registró mayor demanda en la actividad de servicios (0,6 por ciento). En cuanto al periodo enero – octubre, el empleo disminuyó 3,7 por ciento.
- El **crédito directo total** en la región (S/. 214 millones) creció 15,4 por ciento en octubre, en términos nominales, con respecto a igual mes del año 2013. De otro lado, los **créditos de consumo e hipotecarios** mostraron una expansión de 12,3 y 29,0 por ciento, respectivamente.
- Por su parte, la **inversión pública** (S/. 132,0 millones) creció en 128,1 por ciento, en términos reales, por mayor ejecución a nivel del Gobierno Nacional y municipalidades. En cuanto a los proyectos de inversión pública que destacaron por su mayor desembolso en el mes fueron: Rehabilitación y mejoramiento de la carretera Imperial – Pampas (S/. 48,2 millones), Rehabilitación y mejoramiento de la carretera Huancavelica – Lircay (S/. 7,3 millones), Creación de pistas y veredas del distrito de Huachocolpa (S/. 4,1 millones), Mejoramiento y ampliación de los canales de irrigación del valle interandino del distrito de Chincho en la provincia de Angaraes (S/. 3,7 millones), y Mejoramiento de las calles del distrito de Ahuaycha de la provincia de Tayacaja (S/. 3,1 millones).

Otros indicadores de actividad económica

(Variación % respecto a similar mes del año anterior)

| | May.14 | Jun.14 | Jul.14 | Ago.14 | Set.14 | Oct.14 |
|--------------------------------------|---------|--------|---------|---------|---------|---------|
| Despachos de cemento 1/ | ↑ 97,9 | ↑ 62,6 | ↑ 89,1 | ↑ 153,7 | ↑ 123,2 | ↑ 163,9 |
| Arribos a los establec. de hospedaje | ↓ -20,2 | ↑ 5,9 | ↓ -12,7 | ↓ -22,9 | ↓ -10,6 | ↑ 10,4 |
| Empleo formal urbano 2/ | ↓ -2,6 | ↑ 2,1 | ↓ -6,4 | ↓ -3,6 | ↓ -1,5 | ↓ -5,3 |
| Crédito total 3/ | ↑ 14,0 | ↑ 17,4 | ↑ 17,0 | ↑ 17,0 | ↑ 16,2 | ↑ 15,4 |
| Crédito de consumo 3/ | ↑ 20,8 | ↑ 16,1 | ↑ 17,2 | ↑ 16,0 | ↑ 15,4 | ↑ 12,3 |
| Crédito hipotecario 3/ | ↓ -1,3 | ↑ 7,3 | ↑ 11,9 | ↑ 18,7 | ↑ 17,7 | ↑ 29,0 |
| Inversión pública 1/ | ↑ 20,6 | ↓ -5,1 | ↓ -24,4 | ↑ 37,1 | ↑ 42,8 | ↑ 128,1 |

1/ En términos reales.

2/ En empresas de 10 a más trabajadores situadas en la ciudad de Huancavelica.

3/ En términos nominales.

Fuentes: BCRP - Sucursal Huancayo, UNACEM, MINCETUR, MTPE, SBS y MEF.

Los proyectos de inversión en ejecución en los sectores minero y energético suman un total superior a los US\$ 1 500 millones.

- En **electricidad**, la **empresa Cerro del Águila**, viene ejecutando la construcción de la **central hidroeléctrica "Cerro del Águila"** registrando un avance de obra de 36,4 por ciento. La central tendrá una potencia instalada de 525 megavatios, y aprovechará las aguas del Río Mantaro. Se localiza en la provincia de Tayacaja entre los distritos de Colcabamba y Surcubamba, demandando una inversión aproximada de **US\$ 910 millones**. Se prevé para fines del primer semestre del 2016 su puesta en operación comercial.
- La **empresa colombiana ISA** se adjudicó la concesión por 30 años, para la construcción y mantenimiento de la **Línea de Transmisión de 500 Kv Mantaro – Marcona - Socabaya – Montalvo** al ofrecer una inversión de **US\$ 278,4 millones**. El periodo de construcción comprenderá alrededor de 3 años y permitirá ampliar en 900 km la red troncal de electricidad en la zona sur del país, la misma que se construirá en tres tramos: Mantaro – Marcona (350 km), Marcona – Socabaya (445 km) y Socabaya – Montalvo (105 km). De esa manera, la energía generada en el centro será transferida al sur del país para atender el crecimiento previsto de la demanda, principalmente de las inversiones mineras.
- En **minería**, la **Compañía Minera Milpo** invertirá **US\$ 630 millones** en la ejecución del **proyecto Pukaqaqa**, localizado en la provincia de Huancavelica, distrito de Huando. La empresa presentó su Estudio de Impacto Ambiental, el cual se encuentra en evaluación y tiene previsto iniciar operaciones el 2016, proveyéndose una producción anual de 40 mil TM de cobre. De otro lado, se cuenta con seis proyectos mineros en exploración, con autorización vigente del Ministerio de Energía y Minas como Escopeta de la Compañía de Minas Buenaventura SAA.; Sumi (Bear Creek Mining Company); Chinchalamani (Minera Pacacorral SAC); Patara (Compañía de Minas Buenaventura SAA); Yanamina (Sociedad Minera el Brocal SAA) y Capillas (Sumitomo Metal Mining Perú SAC).

El sector agropecuario creció 5,6 por ciento interanual, en octubre, explicado por la mayor producción de cultivos como maíz amiláceo (667,1 por ciento), olluco (242,5 por ciento), arveja grano verde (125,2 por ciento) y frijol grano seco (53,9 por ciento), así como de productos pecuarios como carnes de vacuno y ovino (0,8 y 8,1 por ciento, respectivamente).

Producción de principales productos agropecuarios 1/

(En toneladas)

| Subsectores | Estructura Porcentual 2012 2/ | Octubre | | | Enero - Octubre | | | | | | | | |
|--|-------------------------------------|---------|--------|-------------|-----------------|---------|---------|-----------------------------------|------|--|--|-------------|-------------|
| | | 2013 | 2014 | Var.% | 2013 | 2014 | Var.% | Contribución al crecimiento 3/ | | | | | |
| AGRÍCOLA | 75,5 | | | 12,9 | | | | 4,5 | | | | -5,9 | -4,3 |
| Orientada al mercado externo y agroindustria 2/ | 0,5 | | | 57,0 | | | | 0,0 | | | | 11,5 | 0,1 |
| Palta | 0,2 | - | - | 0,0 | 0,0 | 517 | 506 | -2,1 | 0,0 | | | | 0,0 |
| Quinua | 0,2 | - | - | 0,0 | 0,0 | 671 | 801 | 19,4 | 0,0 | | | | 0,0 |
| Orientado al mercado interno 2/ | 75,0 | | | 12,9 | | | | 4,4 | | | | -6,1 | -4,4 |
| Papa | 35,1 | 5 026 | 3 183 | -36,7 | -6,5 | 262 509 | 227 825 | -13,2 | -4,5 | | | | |
| Maíz amiláceo | 8,9 | 117 | 896 | 667,1 | 7,3 | 27 167 | 26 797 | -1,4 | -0,1 | | | | |
| Alfalfa | 4,9 | 11 866 | 11 867 | 0,0 | 0,0 | 127 200 | 127 045 | -0,1 | 0,0 | | | | |
| Arveja grano verde | 4,4 | 149 | 336 | 125,2 | 1,2 | 15 733 | 15 800 | 0,4 | 0,0 | | | | |
| Cebada grano | 4,2 | 97 | 58 | -40,5 | -0,2 | 25 489 | 25 578 | 0,4 | 0,0 | | | | |
| Frijol grano seco | 4,1 | 66 | 102 | 53,9 | 0,6 | 7 488 | 7 291 | -2,6 | -0,1 | | | | |
| Haba grano seco | 2,9 | 14 | 34 | 151,9 | 0,2 | 8 522 | 9 283 | 8,9 | 0,2 | | | | |
| Arveja grano seco | 2,1 | 20 | 12 | -41,9 | -0,1 | 5 936 | 4 794 | -19,3 | -0,5 | | | | |
| Olluco | 1,7 | 167 | 572 | 242,5 | 1,5 | 12 003 | 12 891 | 7,4 | 0,1 | | | | |
| Trigo | 1,4 | 7 | 17 | 142,9 | 0,1 | 5 883 | 6 417 | 9,1 | 0,1 | | | | |
| Haba grano verde | 1,0 | - | - | 0,0 | 0,0 | 6 799 | 7 126 | 4,8 | 0,0 | | | | |
| Maíz choclo | 0,7 | 237 | 292 | 23,2 | 0,2 | 4 788 | 6 611 | 38,1 | 0,3 | | | | |
| PECUARIO | 24,5 | | | 1,8 | | | | 1,2 | | | | 0,6 | 0,1 |
| Carne de Vacuno 4/ | 7,4 | 326 | 328 | 0,8 | 0,1 | 3 478 | 3 618 | 4,0 | 0,1 | | | | |
| Leche Vacuno | 5,5 | 1 725 | 1 710 | -0,9 | -0,1 | 18 593 | 18 947 | 1,9 | 0,1 | | | | |
| Carne de Ovíno 4/ | 4,1 | 115 | 125 | 8,1 | 0,3 | 1 268 | 1 372 | 8,2 | 0,1 | | | | |
| Carne de Porcino 4/ | 1,8 | 102 | 105 | 2,1 | 0,1 | 1 098 | 1 122 | 2,2 | 0,0 | | | | |
| Lana de ovino | 0,6 | - | - | 0,0 | 0,0 | 455 | 112 | -75,5 | -0,4 | | | | |
| SECTOR AGROPECUARIO | 100,0 | | | 5,6 | | | | 5,6 | | | | -4,2 | -4,2 |

1/ Cifras preliminares.

2/ A precios de 2007.

3/ En base a la estructura porcentual de similar periodo de 2013.

4/ Peso neto.

Fuente: Ministerio de Agricultura y Riego.

Elaboración: BCRP, Sucursal Huancayo. Departamento de Estudios Económicos.

- El subsector agrícola aumentó 12,9 por ciento en octubre, por la mayor producción con destino al mercado interno (12,9 por ciento) como por lo orientado a la exportación y agroindustria (57,0 por ciento). En el caso del primer grupo, creció la producción de maíz amiláceo (667,1 por ciento), olluco (242,5 por ciento), arveja grano verde (125,2 por ciento) y frijol grano seco (53,9 por ciento). En todos los casos, debido a la intensificación de las cosechas con la finalidad de iniciar las siembras de la campaña 2014 – 2015; aunque en papa, la contracción de 36,7 por ciento, obedeció a la variabilidad climática, con presencia de sol intenso y granizadas lo que devino en menores rendimientos y pérdidas de áreas cultivadas. Cabe indicar que, tanto el retraso de lluvias durante el inicio de la fase de siembras (octubre – noviembre de 2013) como los fenómenos posteriores presentados durante el segundo bimestre del presente año, conllevaron a una contracción tanto de las cosechas como de los rendimientos en los principales cultivos, lo que se tradujo en una disminución del 5,9 por ciento del sub sector agrícola en el periodo enero - octubre.

- La producción pecuaria creció 1,8 por ciento en el mes, principalmente por la mayor producción de carnes de vacuno y ovino (0,8 y 8,1 por ciento, respectivamente), contrarrestando la disminución en leche de vacuno (-0,9 por ciento). En cuanto al periodo acumulado, enero – octubre, el sub sector creció (0,6 por ciento), toda vez que el incremento de carnes de vacuno y ovino (4,0 y 8,2 por ciento, respectivamente) y leche de vacuno (1,9 por ciento), fue contrarrestado por la menor producción de lana de ovino (-75,5 por ciento).

La producción minera creció 10,6 por ciento, debido a la mayor extracción de metales básicos como cobre, plomo y zinc.

Producción Minera 1/

(Var. % real respecto al mismo periodo del año anterior)

| Mineral | Estructura Porcentual 2012 2/ | Octubre | | | Enero - Octubre | | | | |
|--------------------------|-------------------------------------|---------|---------|-------------|--------------------|-----------|-----------|-------------|--------------------|
| | | 2013 | 2014 | Var.% | Contribución 3/ | 2013 | 2014 | Var.% | Contribución 3/ |
| Cobre (TMF) | 50,2 | 1 823 | 2 175 | 19,3 | 9,1 | 16 859 | 19 358 | 14,8 | 7,1 |
| Plata (Onzas troy) | 33,6 | 600 443 | 457 304 | -23,8 | -8,1 | 5 326 751 | 4 730 851 | -11,2 | -3,7 |
| Zinc (TMF) | 6,0 | 783 | 1 534 | 95,9 | 7,6 | 7 984 | 11 989 | 50,2 | 4,5 |
| Plomo (TMF) | 5,7 | 1 094 | 1 458 | 33,3 | 3,0 | 8 774 | 13 309 | 51,7 | 4,2 |
| Oro (Onzas troy) | 4,5 | 622 | 286 | -54,0 | -1,1 | 5 947 | 2 900 | -51,2 | -1,1 |
| SECTOR MINERÍA 2/ | 100,0 | | | 10,6 | 10,6 | | | 11,0 | 11,0 |

1/ Cifras preliminares.

2/ A precios de 2007.

3/ En base a la estructura porcentual de similar periodo de 2013.

Fuente: Ministerio de Energía y Minas.

Elaboración: BCRP, Sucursal Huancayo. Departamento de Estudios Económicos.

- La **producción minera** creció 10,6 por ciento en octubre, debido a la mayor producción de cobre (19,3 por ciento), plomo (33,3 por ciento) y zinc (95,9 por ciento), contrarrestado parcialmente por la disminución en plata (-23,8 por ciento) y oro (-54,0 por ciento). Asimismo, en lo que va del año, el sector creció 11,0 por ciento, explicado también por la mayor producción de metales básicos, puesto que los metales preciosos como oro y plata observaron una contracción.
- El **precio promedio del cobre** en octubre fue de €US\$ 306 la libra, menor en 1,9 por ciento respecto al mes anterior. La reducción de la cotización se dio en un contexto de temores de recesión en la Eurozona, además de algunas señales negativas de Chin, y de un amplio suministro del metal.

Crecimiento de la producción minera 1/

(Var.% real respecto a similar mes del año anterior)

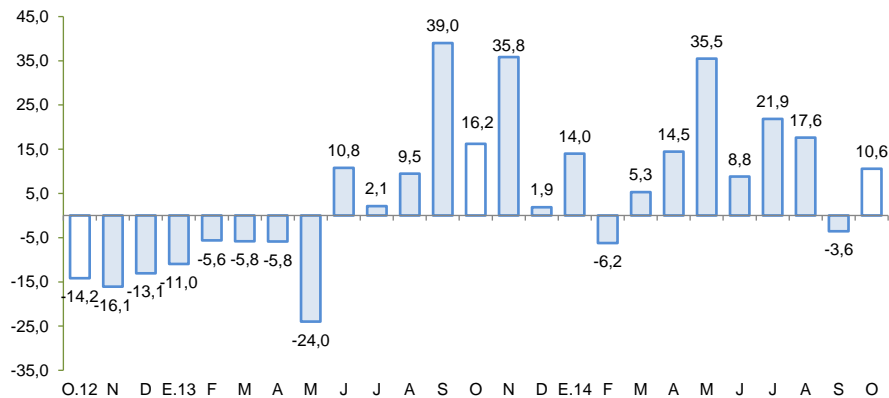

1/ A precios de 2007

Fuente: MINEM

Cotización internacional de cobre

((€US\$/lb. – London Metal Exchange)

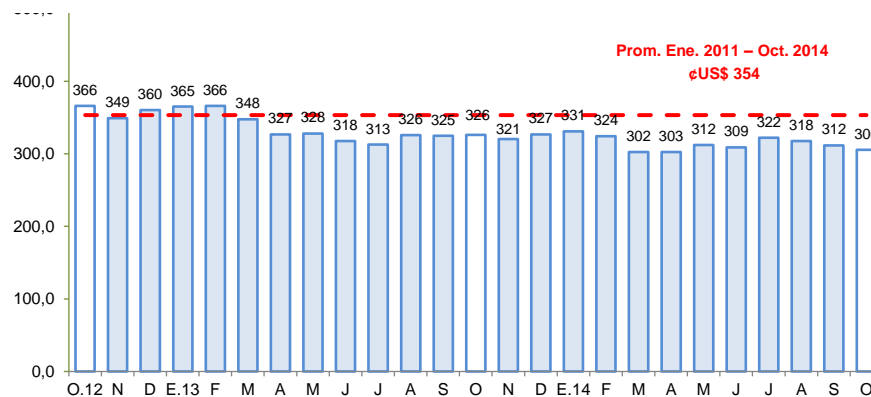

Fuente: Bloomberg.

Los despachos de cemento continuaron con su senda positiva, registrando un crecimiento de 163,9 por ciento en octubre, y de 98,0 por ciento en lo que va del año.

Despachos de cemento (Var.% con respecto a similar mes del año anterior)

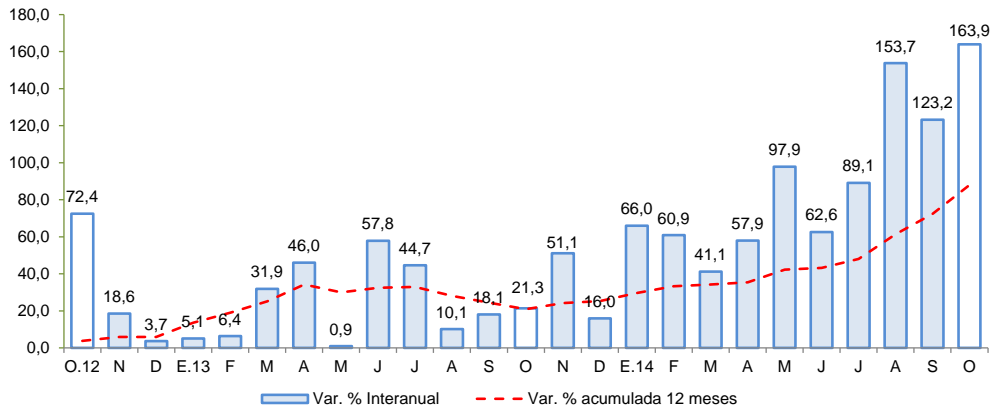

Fuente: UNACEM S.A.A

- Los **despachos de cemento** registrando un crecimiento de 163,9 por ciento en octubre y de 98,0 por ciento en el periodo acumulado entre enero y octubre, debido a la mayor inversión del Gobierno Nacional como por el dinamismo en la ejecución de obras anteriormente licitadas por el Gobierno Regional.

El empleo formal en las empresas de más de 10 trabajadores, en la ciudad de Huancavelica, disminuyó 5,3 por ciento en octubre.

Ciudad de Huancavelica: Índice mensual de empleo en empresas privadas formales de 10 a más trabajadores 1/ (Octubre 2010 = 100)

| | Octubre | | | Enero - Octubre | | |
|---------------------------------------|-------------|-------------|-------------|-----------------|-------------|-------------|
| | 2013 | 2014 | Var.% | 2013 | 2014 | Var.% |
| Extractiva 2/ | 122,2 | - | - | 102,2 | 91,7 | -10,3 |
| Industria manufacturera | - | - | - | - | - | - |
| Comercio | 118,2 | 100,4 | -15,1 | 114,5 | 118,5 | 3,4 |
| Trasporte, almacenes y comunicaciones | - | - | - | - | - | - |
| Servicios 3/ | 79,6 | 80,0 | 0,6 | 77,1 | 76,3 | -1,0 |
| Total | 81,7 | 77,4 | -5,3 | 78,8 | 75,9 | -3,7 |

Nota: La Información correspondiente al primer día de cada mes.

1/ Cifras preliminares.

2/ Conformada por las subramas agricultura, pesca y minería.

3/ Conformada por las subramas servicios prestados a empresas, restaurantes y hoteles, establecimientos financieros enseñanza, servicios sociales y comunales; y electricidad, gas y agua.

Fuente: MTPE - Encuesta Nacional de Variación del Empleo (ENVME).

Elaboración: BCRP, Sucursal Huancayo. Departamento de Estudios Económicos.

- El empleo en la ciudad de Huancavelica, en empresas privadas formales de 10 a más trabajadores, disminuyó 5,3 por ciento en octubre, y en 3,7 por ciento en lo que va del año. La disminución en el décimo mes del año se debió a la menor captación laboral de la actividad de comercio (-15,1 por ciento), ya que aumentó para servicios (0,6 por ciento). Es de precisar que, en la actividad extractiva, la única empresa informante dejó de operar.

Ciudad de Huancavelica: Crecimiento del empleo formal urbano (Var.% con respecto a similar mes del año anterior)

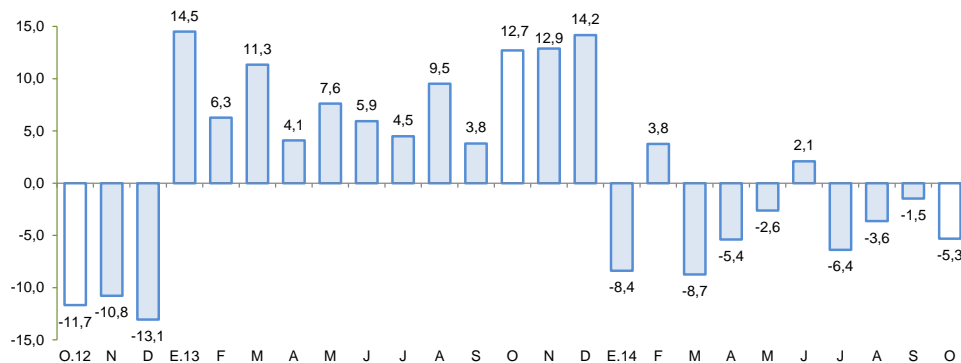

Fuente: MINTRA.

El crédito directo total en octubre en la región (S/. 214 millones) creció 15,4 por ciento, en términos nominales, con respecto a igual mes del año 2013. De otro lado, los créditos de consumo e hipotecarios crecieron en 12,3 y 29,0 por ciento, respectivamente.

Huancavelica: Crédito Directo

(Saldos a fin de periodo en millones de nuevos soles)

| | A OCTUBRE | | | |
|-----------------------------------|------------|------------|--------------------|-------------------------|
| | 2013 | 2014 | Estruct. % 2014 | Var. % Nom 2014/2013 |
| Banco de la Nación 1/ | 23 | 27 | 12,6 | 15,7 |
| Agrobanco 2/ | 0 | 0 | 0,0 | - |
| Banca múltiple | 29 | 28 | 13,2 | -3,4 |
| Instituciones no bancarias | 133 | 159 | 74,2 | 19,6 |
| Cajas Municipales | 90 | 109 | 50,9 | 21,3 |
| Cajas Rurales | 2 | 2 | 0,9 | -4,8 |
| Financieras | 41 | 48 | 22,4 | 16,9 |
| TOTAL | 186 | 214 | 100,0 | 15,4 |
| A empresas | 127 | 148 | 69,2 | 16,3 |
| A personas | 58 | 66 | 30,8 | 13,6 |
| Consumo | 53 | 60 | 28,0 | 12,3 |
| Hipotecario | 5 | 6 | 2,8 | 29,0 |
| En moneda nacional | 184 | 213 | 99,5 | 15,7 |
| En moneda extranjera | 1 | 1 | 0,5 | -19,3 |

1/ Sólo considera los créditos de consumo e hipotecarios.

2/ No considera los créditos a las demás empresas del sector.

Fuente: Superintendencia de Banca, Seguros y AFP.

Elaboración: BCRP, Sucursal Huancayo. Departamento de Estudios Económicos.

- La **morosidad** al término de setiembre alcanzó 2,3 por ciento, inferior en 0,2 de punto porcentual respecto a similar mes de 2013. Los menores ratios se registraron en las Empresas Financieras (2,0 por ciento).

Huancavelica: Crecimiento del crédito directo

(Var. % nominal con respecto a similar mes del año anterior)

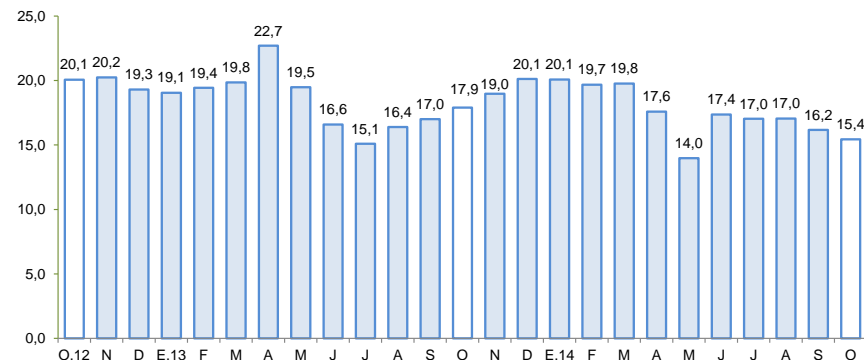

Fuente: SBS.

Huancavelica: Tasa de morosidad 1/

(Porcentaje)

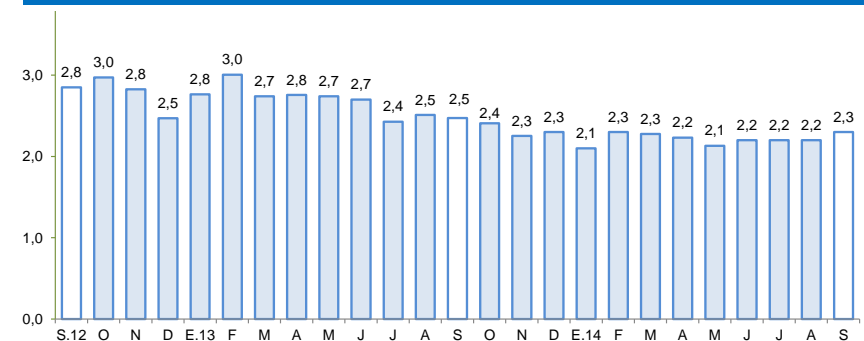

1/ Morosidad = (créditos vencidos + créditos en cobranza judicial) / colocaciones brutas.

Fuente: SBS.

Los depósitos (S/. 285 millones) aumentaron 2,9 por ciento en términos nominales, respecto a octubre del año pasado, por la mayor captación de depósitos de ahorro (24,5 por ciento), contrarrestado por la caída de los depósitos a la vista (-9,6 por ciento) y a plazo (-1,3 por ciento). Por tipo de moneda, la expansión se registró en moneda nacional (2,6 por ciento) y extranjera (37,2 por ciento).

Huancavelica: Depósitos

(Saldos a fin de periodo en millones de nuevos soles)

| | A OCTUBRE | | | |
|-----------------------------------|------------|------------|--------------------|------------------------|
| | 2013 | 2014 | Estruct. % 2014 | Var. %Nom 2014/2013 |
| Banco de la Nación | 184 | 187 | 65,5 | 1,7 |
| Banca múltiple | 48 | 50 | 17,4 | 4,1 |
| Instituciones no bancarias | 46 | 49 | 17,1 | 6,3 |
| Cajas Municipales | 41 | 43 | 15,0 | 3,5 |
| Cajas Rurales | 0 | 0 | 0,0 | - |
| Financieras | 5 | 6 | 2,2 | 30,9 |
| TOTAL | 277 | 285 | 100,0 | 2,9 |
| Vista | 143 | 129 | 45,2 | -9,6 |
| Ahorro | 91 | 113 | 39,7 | 24,5 |
| Plazo | 44 | 43 | 15,1 | -1,3 |
| En moneda nacional | 275 | 282 | 98,7 | 2,6 |
| En moneda extranjera | 3 | 4 | 1,3 | 37,2 |

Fuente: Superintendencia de Banca, Seguros y AFP.

Elaboración: BCRP, Sucursal Huancayo. Departamento de Estudios Económicos.

Huancavelica: Crecimiento de los depósitos

(Var. % nominal con respecto a similar mes del año anterior)

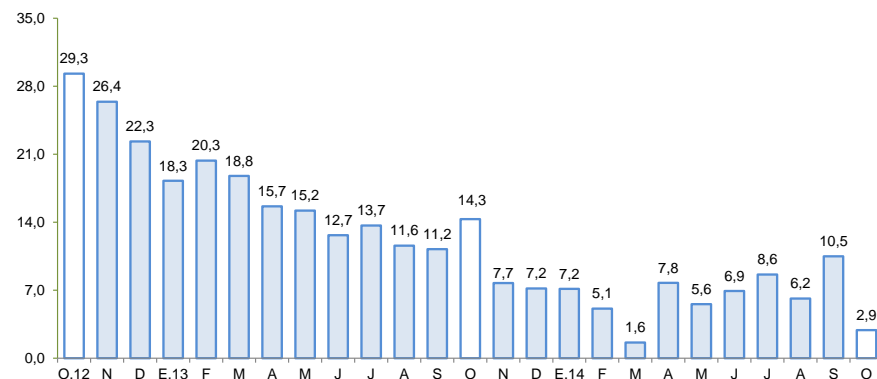

Fuente: SBS.

La inversión pública aumentó 128,1 por ciento, en términos reales, respecto a octubre del año pasado, por mayores ejecuciones a nivel del Gobierno Nacional y municipios.

Inversión pública 1/ 2/ (En millones de nuevos soles)

| | Octubre | | | Enero - Octubre | | |
|--------------------------|-------------|--------------|--------------|-----------------|--------------|-------------|
| | 2 013 | 2 014 | Var %real | 2 013 | 2 014 | Var %real |
| Gobierno Nacional | 6,7 | 66,8 | 867,2 | 44,1 | 137,3 | 201,7 |
| Gobierno Regional | 21,9 | 14,8 | -34,5 | 168,6 | 175,7 | 0,9 |
| Gobiernos Locales | 27,5 | 50,4 | 77,5 | 254,9 | 290,2 | 10,3 |
| Inversión Pública | 56,1 | 132,0 | 128,1 | 467,7 | 603,3 | 24,9 |

1/ Información actualizada al 30 de noviembre 2014.

2/ Comprende la adquisición de activos no financieros.

Fuente: Ministerio de Economía y Finanzas.

Crecimiento de la inversión pública (Var.% real acumulada doce meses respecto a similar periodo anterior)

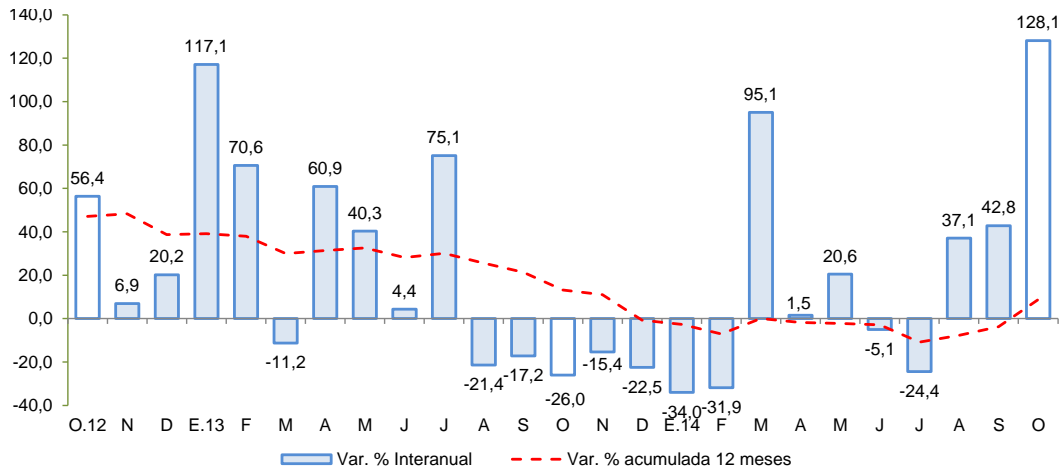

Fuente: MEF.

- La **inversión pública** en Huancavelica, correspondiente a los tres niveles de gobierno, totalizó en octubre S/. 132,0 millones, mayor en 128,1 por ciento respecto a similar mes del año pasado. Al respecto, la inversión se expandió principalmente en el Gobierno Nacional y las municipalidades (867,2 y 77,5 por ciento, respectivamente).
- En el periodo acumulado enero – octubre, la inversión pública acumuló un total de S/. 603,3 millones, observando un crecimiento de 24,9 por ciento, principalmente por efecto de las mayores ejecuciones por parte del Gobierno Nacional (201,7 por ciento).
- En el acumulado y por funciones, la inversión se orientó principalmente a Transporte, Agropecuaria, Saneamiento y Educación, los que en conjunto representaron el 75,6 por ciento del total invertido. Por nivel de gobierno, destacaron los gobiernos locales al ejecutar el 48,1 por ciento (S/. 290,2 millones) de la inversión total.
- En el mes, los proyectos con mayor desembolso fueron: Rehabilitación y mejoramiento de la carretera Imperial – Pampas (S/. 48,2 millones), Rehabilitación y mejoramiento de la carretera Huancavelica – Lircay (S/. 7,3 millones), Creación de pistas y veredas del distrito de Huachocolpa (S/. 4,1 millones), Mejoramiento y ampliación de los canales de irrigación del valle interandino del distrito de Chincho en la provincia de Angaraes (S/. 3,7 millones), y Mejoramiento de las calles del distrito de Ahuaycha de la provincia de Tayacaja (S/. 3,1 millones).