



# Huancavelica: Síntesis de Actividad Económica - Setiembre 2014 -

**Departamento de Estudios Económicos  
Sucursal Huancayo**

Viernes, 28 de noviembre de 2014

*El Banco Central de Reserva del Perú (BCRP) ha considerado presentar un conjunto de indicadores sectoriales de actividad económica con la finalidad de poder realizar el seguimiento del desempeño de la economía departamental. Para el sector real, se ha utilizado el Valor Bruto de Producción a precios del año 2007 para los sectores disponibles. Cabe señalar que a partir de enero 2014, el Instituto Nacional de Estadística (INEI) ha realizado el cambio de año base (de 1994 a 2007) para la construcción del Producto Bruto Interno (PBI) nacional, estando en elaboración la desagregación departamental. En la medida que se publique referida información, el BCRP volvería a elaborar para cada departamento un indicador agregado de actividad económica.*

Durante el noveno mes de 2014, los sectores agropecuario y minero cayeron en 7,2 y 3,6 por ciento, respectivamente. De otro lado, en el periodo enero – setiembre, el sector agropecuario se contrajo en 4,6 por ciento, en tanto que el sector minero se expandió en 11,0 por ciento.

## Actividad Primaria

- El **sector agropecuario** disminuyó 7,2 por ciento interanual en setiembre, explicado por la contracción en la producción de papa (-39,3 por ciento), arveja grano seco (-63,6 por ciento), choclo (-22,1 por ciento) y olluco (-17,4 por ciento) debido al adelanto de cosechas con la finalidad de disponer los suelos agrícolas para la campaña de siembras 2014 – 2015. Con relación al resultado acumulado, el sector cayó en 4,6 por ciento, principalmente por la menor producción de papa (-12,8 por ciento), arveja grano seco (-19,2 por ciento), y lana de ovino (-75,5 por ciento).
- La **actividad minera** disminuyó 11,0 ciento interanual por menor extracción de oro (-30,5 por ciento), plata (-15,5 por ciento), plomo (-33,9 por ciento) y zinc (-30,2 por ciento). De igual forma en el acumulado de enero – setiembre, el sector creció en 11,0 por ciento por la mayor producción de metales básicos como cobre, plomo y zinc.

### Crecimiento de la producción agropecuaria 1/

(Var.% real respecto a similar mes del año anterior)

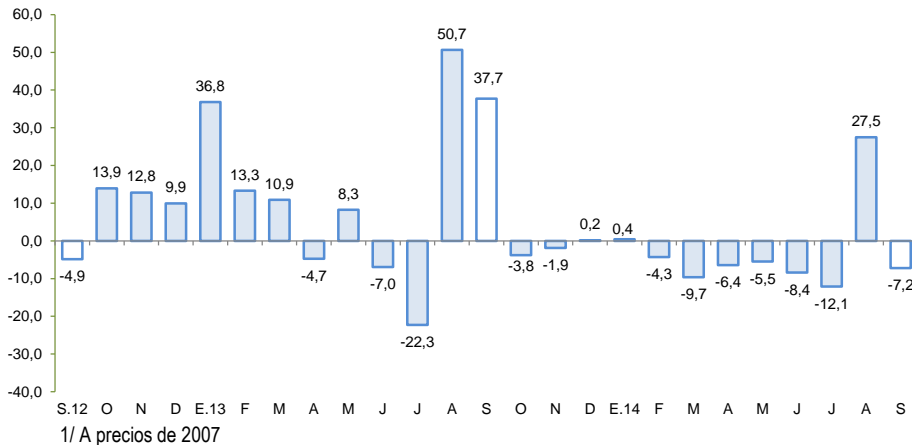

### Crecimiento de la producción minera 1/

(Var.% real respecto a similar mes del año anterior)

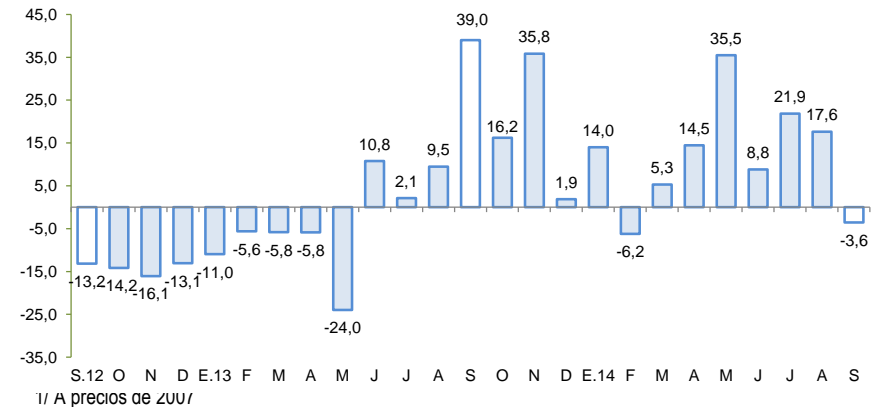

En setiembre, destacaron el crecimiento de los despachos de cemento (123,2 por ciento), el crédito directo total (16,2 por ciento) y la inversión pública (42,8 por ciento). Contrariamente, disminuyeron los arribos a establecimientos de hospedaje (-10,6 por ciento) y el empleo formal urbano (-1,5 por ciento).

- Los **despachos de cemento** se incrementaron en 123,2 por ciento respecto a similar mes de 2013, debido al dinamismo en la ejecución de obras públicas ejecutadas por el Gobierno Nacional.
- Los **arribos a los establecimientos de hospedaje** disminuyeron en el mes 10,6 por ciento interanual, por la menor afluencia de turistas nacionales (-10,8 por ciento).
- El **empleo formal** en las empresas de más de 10 trabajadores en la ciudad de Huancavelica disminuyó 1,5 por ciento en setiembre, por la menor contratación laboral de la actividad de comercio (-15,1 por ciento), aunque se registró mayor demanda en la actividad de servicios (4,3 por ciento). En cuanto al periodo enero – setiembre, el empleo disminuyó 3,5 por ciento.
- El **crédito directo total** en la región (S/. 211 millones) creció 16,2 por ciento en setiembre, en términos nominales, con respecto a igual mes del año 2013. De otro lado, los **créditos de consumo e hipotecarios** mostraron una expansión de 15,0 y 17,8 por ciento, respectivamente.
- Por su parte, la **inversión pública** (S/. 71,4 millones) creció en 42,8 por ciento, en términos reales, por mayor ejecución a nivel del Gobierno Nacional y municipalidades. En cuanto a los proyectos de inversión pública que destacaron por su mayor desembolso en el mes fueron: Instalación del sistema de riego Tutapayoc - Vista Alegre - Pantekilla, distrito de Surcubamba, en la provincia de Tayacaja (S/. 3,2 millones); Instalación del servicio de agua del sistema de riego Rumichurco, en el distrito de Yauli, provincia de Huancavelica (S/. 2,9 millones), Rehabilitación y mejoramiento de la carretera Huancavelica – Lircay (S/. 1,4 millones), Mejoramiento y ampliación de los servicios de educación secundaria de la I.E. José Carlos Mariategui, en el distrito de Pilpichaca, provincia de Huaytara (S/. 1,1 millones), y Ampliación y mejoramiento del sistema de agua potable e instalación del sistema de saneamiento en el distrito de Locroja, provincia de Churcampa (S/. 0,9 millones).

## Otros indicadores de actividad económica

(Variación % respecto a similar mes del año anterior)

	Abr.14	May.14	Jun.14	Jul.14	Ago.14	Set.14
Despachos de cemento 1/	↑ 57,9	↑ 97,9	↑ 62,6	↑ 89,1	↑ 153,7	↑ 123,2
Arribos a los establec. de hospedaje	↑ 2,1	↓ -20,2	↑ 5,9	↓ -12,7	↓ -22,9	↓ -10,6
Empleo formal urbano 2/	↓ -5,4	↓ -2,6	↑ 2,1	↓ -6,4	↓ -3,6	↓ -1,5
Crédito total 3/	↑ 17,6	↑ 14,0	↑ 17,4	↑ 17,0	↑ 17,1	↑ 16,2
Crédito de consumo 3/	↑ 15,6	↑ 15,5	↑ 14,3	↑ 15,7	↑ 15,7	↑ 15,0
Crédito hipotecario 3/	↑ 0,3	↓ -1,2	↑ 7,3	↑ 11,9	↑ 18,7	↑ 17,8
Inversión pública 1/	↑ 1,5	↑ 20,6	↓ -5,1	↓ -24,4	↑ 37,1	↑ 42,8

1/ En términos reales.

2/ En empresas de 10 a más trabajadores situadas en la ciudad de Huancavelica.

3/ En términos nominales.

Fuentes: BCRP - Sucursal Huancayo, UNACEM, MINCETUR, MTPE, SBS y MEF.

Los proyectos de inversión en ejecución en los sectores minero y energético suman un total superior a los US\$ 1 500 millones.

---

- En **electricidad**, la **empresa Cerro del Águila**, viene ejecutando la construcción de la **central hidroeléctrica "Cerro del Águila"** registrando un avance de obra de 36,4 por ciento. La central tendrá una potencia instalada de 525 megavatios, y aprovechará las aguas del Río Mantaro. Se localiza en la provincia de Tayacaja entre los distritos de Colcabamba y Surcubamba, demandando una inversión aproximada de **US\$ 910 millones**. Se prevé para fines del primer semestre del 2016 su puesta en operación comercial.
- La **empresa colombiana ISA** se adjudicó la concesión por 30 años, para la construcción y mantenimiento de la **Línea de Transmisión de 500 Kv Mantaro – Marcona - Socabaya – Montalvo** al ofrecer una inversión de **US\$ 278,4 millones**. El periodo de construcción comprenderá alrededor de 3 años y permitirá ampliar en 900 km la red troncal de electricidad en la zona sur del país, la misma que se construirá en tres tramos: Mantaro – Marcona (350 km), Marcona – Socabaya (445 km) y Socabaya – Montalvo (105 km). De esa manera, la energía generada en el centro será transferida al sur del país para atender el crecimiento previsto de la demanda, principalmente de las inversiones mineras.
- En **minería**, la **Compañía Minera Milpo** invertirá **US\$ 630 millones** en la ejecución del **proyecto Pukaqaqa**, localizado en la provincia de Huancavelica, distrito de Huando. La empresa presentó su Estudio de Impacto Ambiental, el cual se encuentra en evaluación y tiene previsto iniciar operaciones el 2016, proveyéndose una producción anual de 40 mil TM de cobre. De otro lado, se cuenta con seis proyectos mineros en exploración, con autorización vigente del Ministerio de Energía y Minas como Escopeta de la Compañía de Minas Buenaventura SAA.; Sumi (Bear Creek Mining Company); Chinchalamani (Minera Pacacorral SAC); Patara (Compañía de Minas Buenaventura SAA); Yanamina (Sociedad Minera el Brocal SAA) y Capillas (Sumitomo Metal Mining Perú SAC).

El sector agropecuario disminuyó 7,2 por ciento interanual, en setiembre, explicado por la menor producción de cultivos como papa (-39,3 por ciento), arveja grano seco (-63,6 por ciento), maíz choclo (-22,1 por ciento) y olluco (-17,4 por ciento), así como de productos pecuarios como leche de vacuno (-6,8 por ciento) y carne de porcino (-6,2 por ciento).

## Producción de principales productos agropecuarios 1/

(En toneladas)

Subsectores	Estructura Porcentual 2012 2/	Setiembre			Enero - Setiembre				
		2013	2014	Var.%	Contribución al crecimiento 3/			Contribución al crecimiento 3/	
<b>AGRICOLA</b>	<b>75,5</b>			<b>-18,2</b>	<b>-9,4</b>			<b>-6,2</b>	<b>-4,7</b>
Orientada al mercado externo y agroindustria 2/	<b>0,5</b>			<b>-58,1</b>	<b>-0,1</b>			<b>11,2</b>	<b>0,1</b>
Palta	0,2	-	-	0,0	0,0	517	506	-2,1	0,0
Quinua	0,2	3	1	-66,7	0,0	671	801	19,4	0,0
Orientado al mercado interno 2/	<b>75,0</b>			<b>-18,1</b>	<b>-9,3</b>			<b>-6,4</b>	<b>-4,7</b>
Papa	35,1	9 267	5 623	-39,3	-9,0	257 483	224 642	-12,8	-4,3
Maíz amiláceo	8,9	911	934	2,5	0,2	27 050	25 901	-4,2	-0,4
Alfalfa	4,9	11 891	11 892	0,0	0,0	115 333	115 178	-0,1	0,0
Arveja grano verde	4,4	458	621	35,6	0,8	15 584	15 464	-0,8	0,0
Cebada grano	4,2	290	517	78,0	0,8	25 392	25 520	0,5	0,0
Frijol grano seco	4,1	200	188	-6,1	-0,1	7 422	7 189	-3,1	-0,1
Haba grano seco	2,9	199	296	48,5	0,6	8 508	9 249	8,7	0,2
Arveja grano seco	2,1	271	99	-63,6	-1,3	5 916	4 782	-19,2	-0,5
Olluco	1,7	338	279	-17,4	-0,2	11 836	12 319	4,1	0,1
Trigo	1,4	111	152	36,8	0,2	5 876	6 400	8,9	0,1
Haba grano verde	1,0	130	177	36,3	0,1	6 799	7 126	4,8	0,0
Maíz choclo	0,7	748	583	-22,1	-0,5	4 551	6 319	38,8	0,3
<b>PECUARIO</b>	<b>24,5</b>			<b>4,5</b>	<b>2,2</b>			<b>0,4</b>	<b>0,1</b>
Carne de Vacuno 4/	7,4	328	378	15,2	1,0	3 152	3 290	4,4	0,1
Leche Vacuno	5,5	1 811	1 688	-6,8	-0,6	16 868	17 237	2,2	0,1
Carne de Ovíno 4/	4,1	117	132	12,5	0,3	1 152	1 247	8,2	0,1
Carne de Porcino 4/	1,8	117	109	-6,2	-0,1	996	1 018	2,2	0,0
Lana de ovino	0,6	-	-	0,0	0,0	455	112	-75,5	-0,4
<b>SECTOR AGROPECUARIO</b>	<b>100,0</b>			<b>-7,2</b>	<b>-7,2</b>			<b>-4,6</b>	<b>-4,6</b>

1/ Cifras preliminares.

2/ A precios de 2007.

3/ En base a la estructura porcentual de similar periodo de 2013.

4/ Peso neto.

Fuente: Ministerio de Agricultura y Riego.

Elaboración: BCRP, Sucursal Huancayo. Departamento de Estudios Económicos.

- El subsector agrícola disminuyó 18,2 por ciento en setiembre, por la menor producción con destino al mercado interno (-18,1 por ciento) como de lo orientado a la exportación y agroindustria (-58,1 por ciento). En el caso del primer grupo, cayó la producción de papa (-39,3 por ciento), arveja grano seco (-63,6 por ciento), maíz choclo (-22,1 por ciento) y olluco (-17,4 por ciento). En todos los casos, se habría adelantado las cosechas con la finalidad de iniciar las siembras de la campaña 2014 – 2015, aunque en papa también incidió la variabilidad climática de meses anteriores, con presencia de sol intenso y granizadas lo que devino en menores rendimientos y pérdidas de áreas cultivadas. Cabe indicar que, tanto el retraso de lluvias durante el inicio de la fase de siembras (setiembre – noviembre de 2013) como los fenómenos posteriores presentados durante el segundo bimestre del presente año, conllevaron a una contracción tanto de las cosechas como de los rendimientos en los principales cultivos, lo que se tradujo en una disminución del 6,2 por ciento del sub sector agrícola, en el periodo enero - setiembre.

- La producción pecuaria creció 4,5 por ciento en el mes, principalmente por la mayor producción de carnes de vacuno y ovino (15,2 y 12,5 por ciento, respectivamente), contrarrestando la disminución en leche de vacuno (-6,8 por ciento). En cuanto al periodo acumulado, enero – setiembre, el sub sector creció (0,4 por ciento), toda vez que el incremento de carnes de vacuno y ovino (4,4 y 8,2 por ciento, respectivamente) y leche de vacuno (2,2 por ciento), fue contrarrestado por la menor producción de lana de ovino (-75,5 por ciento).

## En minería, la producción minera disminuyó 3,6 por ciento, debido a la menor producción de oro, plata, plomo y zinc.

### Producción Minera 1/

(Var. % real respecto al mismo periodo del año anterior)

Mineral	Estructura Porcentual 2012 2/	Setiembre				Enero - Setiembre			
		2013	2014	Var.%	Contribución 3/	2013	2014	Var.%	Contribución 3/
Cobre (TMF)	50,2	1 846	2 366	28,2	11,2	15 036	17 183	14,3	6,8
Plata (Onzas troy)	33,6	583 959	493 572	-15,5	-4,3	4 726 308	4 273 547	-9,6	-3,2
Zinc (TMF)	6,0	1 847	1 289	-30,2	-4,7	7 201	10 455	45,2	4,1
Plomo (TMF)	5,7	2 226	1 472	-33,9	-5,3	7 679	11 851	54,3	4,3
Oro (Onzas troy)	4,5	610	424	-30,5	-0,5	5 325	2 613	-50,9	-1,1
<b>SECTOR MINERÍA 2/</b>	<b>100,0</b>			<b>-3,6</b>	<b>-3,6</b>			<b>11,0</b>	<b>11,0</b>

1/ Cifras preliminares.

2/ A precios de 2007.

3/ En base a la estructura porcentual de similar periodo de 2013.

Fuente: Ministerio de Energía y Minas.

Elaboración: BCRP, Sucursal Huancayo. Departamento de Estudios Económicos.

- La **producción minera** disminuyó 3,6 por ciento en setiembre, debido a la menor producción de plata (-15,5 por ciento), oro (-30,5 por ciento), plomo (-33,9 por ciento) y zinc (-30,2 por ciento), contrarrestado parcialmente por el incremento en cobre (28,2 por ciento). De otro lado, en lo que va del año, el sector creció 11,0 por ciento, explicado también por la mayor producción de metales básicos, puesto que los metales preciosos como oro y plata observaron una contracción.
- El **precio promedio del cobre** en setiembre fue de €US\$ 318 la libra, menor en 1,9 por ciento respecto al mes anterior, sustentándose en el aumento de existencias en las principales bolsas de metales del mundo, la mayor producción de cobre refinado de China y por la menor demanda proveniente de ese país.

### Crecimiento de la producción minera 1/

(Var.% real respecto a similar mes del año anterior)

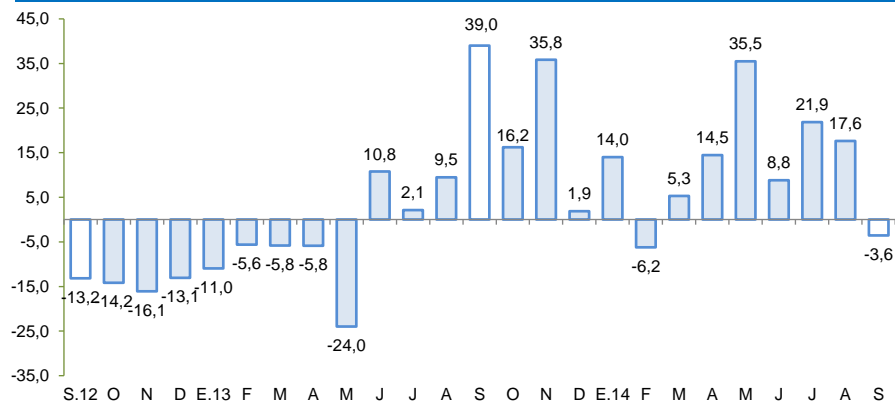

1/ A precios de 2007

Fuente: MINEM

### Cotización internacional de cobre

((€US\$/lb. – London Metal Exchange)

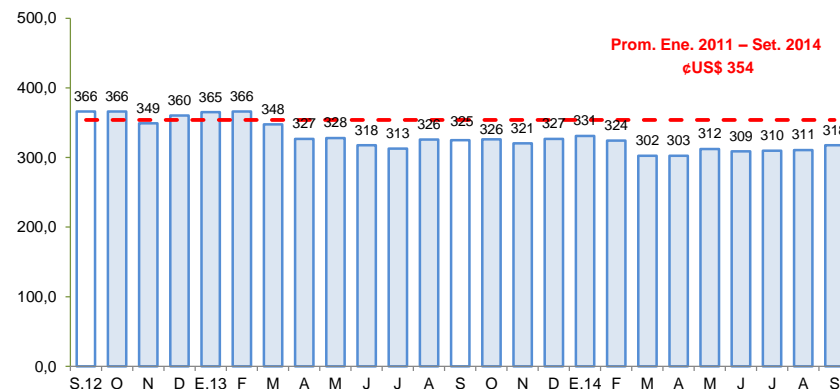

Fuente: Bloomberg.

Los despachos de cemento continuaron con su senda positiva, registrando un crecimiento de 123,2 por ciento en setiembre, y de 87,4 por ciento en lo que va del año.

## Despachos de cemento

(Var.% con respecto a similar mes del año anterior)

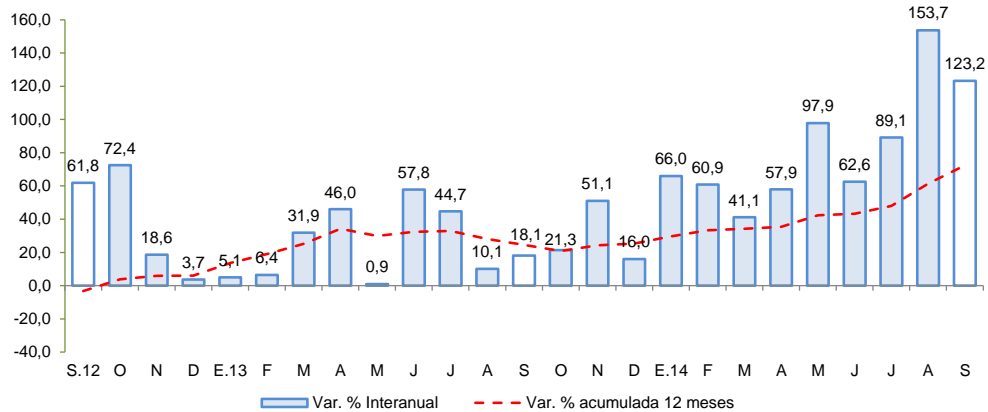

Fuente: UNACEM S.A.A

- Los **despachos de cemento** registrando un crecimiento de 123,2 por ciento en setiembre y de 87,4 por ciento en el periodo acumulado entre enero y setiembre, debido a la mayor inversión del Gobierno Nacional como por el dinamismo en la ejecución de obras anteriormente licitadas por el Gobierno Regional.

**El empleo formal en las empresas de más de 10 trabajadores, en la ciudad de Huancavelica, disminuyó 1,5 por ciento en setiembre.**

## Ciudad de Huancavelica: Índice mensual de empleo en empresas privadas formales de 10 a más trabajadores 1/ (Octubre 2010 = 100)

	Setiembre			Enero - Setiembre		
	2013	2014	Var.%	2013	2014	Var.%
Extractiva 2/	100,0	-	-	100,0	91,7	-8,3
Industria manufacturera	-	-	-	-	-	-
Comercio	118,2	100,4	-15,1	114,1	120,5	5,6
Trasporte, almacenes y comunicaciones	-	-	-	-	-	-
Servicios 3/	78,3	81,7	4,3	76,8	75,8	-1,2
<b>Total</b>	<b>80,1</b>	<b>78,9</b>	<b>-1,5</b>	<b>78,5</b>	<b>75,7</b>	<b>-3,5</b>

Nota: La Información correspondiente al primer día de cada mes.

1/ Cifras preliminares.

2/ Conformada por las subramas agricultura, pesca y minería.

3/ Conformada por las subramas servicios prestados a empresas, restaurantes y hoteles, establecimientos financieros enseñanza, servicios sociales y comunales; y electricidad, gas y agua.

Fuente: MTPE - Encuesta Nacional de Variación del Empleo (ENVME).

Elaboración: BCRP, Sucursal Huancayo. Departamento de Estudios Económicos.

- El empleo en la ciudad de Huancavelica, en empresas privadas formales de 10 a más trabajadores, disminuyó 1,5 por ciento en setiembre, y en 3,5 por ciento en lo que va del año. La disminución del noveno mes del año se debió a la menor captación laboral de la actividad de comercio (-15,1 por ciento), ya que aumentó para servicios (4,3 por ciento). Es de precisar que, en la actividad extractiva, la única empresa informante dejó de operar.

## Ciudad de Huancavelica: Crecimiento del empleo formal urbano (Var.% con respecto a similar mes del año anterior)

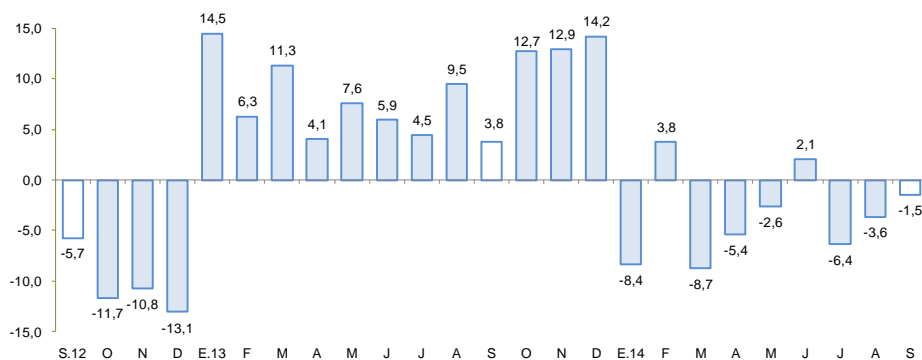

Fuente: MINTRA.



El crédito directo total en setiembre en la región (S/. 211 millones) creció 16,2 por ciento, en términos nominales, con respecto a igual mes del año 2013. De otro lado, los créditos de consumo e hipotecarios crecieron en 15,0 y 17,8 por ciento, respectivamente.

## Huancavelica: Crédito Directo

(Saldos a fin de periodo en millones de nuevos soles)

	A SETIEMBRE			
	2013	2014	Estruct. % 2014	Var. % Nom 2014/2013
<b>Banco de la Nación 1/</b>	<b>23</b>	<b>27</b>	<b>12,8</b>	<b>14,6</b>
<b>Agrobanco 2/</b>	<b>0</b>	<b>0</b>	<b>0,0</b>	<b>-</b>
<b>Banca múltiple</b>	<b>28</b>	<b>28</b>	<b>13,5</b>	<b>0,4</b>
<b>Instituciones no bancarias</b>	<b>130</b>	<b>155</b>	<b>73,8</b>	<b>19,9</b>
Cajas Municipales	87	106	50,5	22,1
Cajas Rurales	2	2	0,9	-5,0
Financieras	40	47	22,3	16,5
<b>TOTAL</b>	<b>181</b>	<b>211</b>	<b>100,0</b>	<b>16,2</b>
<b>A empresas</b>	<b>77</b>	<b>91</b>	<b>43,2</b>	<b>17,6</b>
<b>A personas</b>	<b>104</b>	<b>120</b>	<b>56,8</b>	<b>15,1</b>
Consumo	100	114	54,3	15,0
Hipotecario	5	5	2,5	17,8
En moneda nacional	180	210	99,5	16,3
En moneda extranjera	1	1	0,5	2,7

1/ Sólo considera los créditos de consumo e hipotecarios.

2/ No considera los créditos a las demás empresas del sector.

Fuente: Superintendencia de Banca, Seguros y AFP.

Elaboración: BCRP, Sucursal Huancayo. Departamento de Estudios Económicos.

- La **morosidad** en agosto fue de 2,2 por ciento, menor en 0,3 puntos porcentuales respecto al mismo mes del año pasado. Al respecto, destacó la disminución de la cartera morosa de las cajas municipales en 0,7 puntos porcentuales, ubicándose el ratio en 2,3 por ciento.

## Huancavelica: Crecimiento del crédito directo

(Var. % nominal con respecto a similar mes del año anterior)

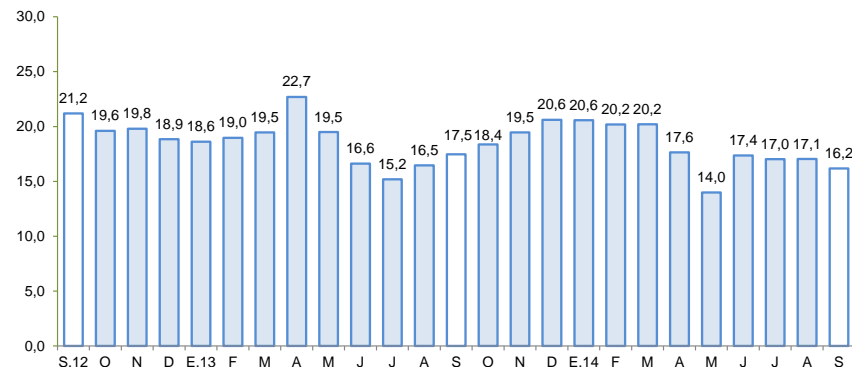

Fuente: SBS.

## Huancavelica: Tasa de morosidad 1/

(Porcentaje)

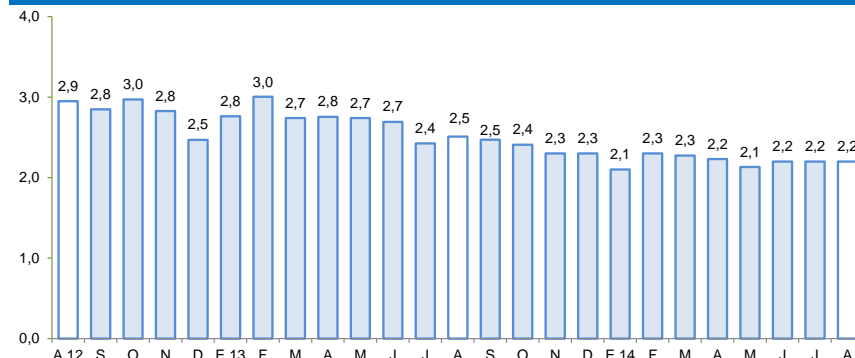

1/ Morosidad = (créditos vencidos + créditos en cobranza judicial) / colocaciones brutas.

Fuente: SBS.

Los depósitos (S/. 287 millones) aumentaron 10,6 por ciento en términos nominales, respecto a setiembre del año pasado, por la mayor captación de depósitos a la vista (4,9 por ciento) y de ahorro (26,5 por ciento), lo que contrarrestó la disminución de los depósitos a plazo (-2,3 por ciento). Por tipo de moneda, la expansión se registró en moneda nacional (10,6 por ciento) y extranjera (3,4 por ciento).

## Huancavelica: Depósitos

(Saldos a fin de periodo en millones de nuevos soles)

	A SETIEMBRE			
	2013	2014	Estruct. % 2014	Var. % Nom 2014/2013
<b>Banco de la Nación</b>	<b>167</b>	<b>192</b>	<b>67,0</b>	<b>15,1</b>
<b>Banca múltiple</b>	<b>47</b>	<b>47</b>	<b>16,3</b>	<b>0,3</b>
<b>Instituciones no bancarias</b>	<b>46</b>	<b>48</b>	<b>16,7</b>	<b>4,5</b>
Cajas Municipales	41	42	14,7	2,9
Cajas Rurales	0	0	0,0	-
Financieras	5	6	2,0	17,5
<b>TOTAL</b>	<b>260</b>	<b>287</b>	<b>100,0</b>	<b>10,6</b>
Vista	133	139	48,5	4,9
Ahorro	82	104	36,3	26,5
Plazo	44	43	15,1	-2,3
En moneda nacional	256	284	98,8	10,6
En moneda extranjera	3	3	1,2	3,4

Fuente: Superintendencia de Banca, Seguros y AFP.

Elaboración: BCRP, Sucursal Huancayo. Departamento de Estudios Económicos.

## Huancavelica: Crecimiento de los depósitos

(Var. % nominal con respecto a similar mes del año anterior)

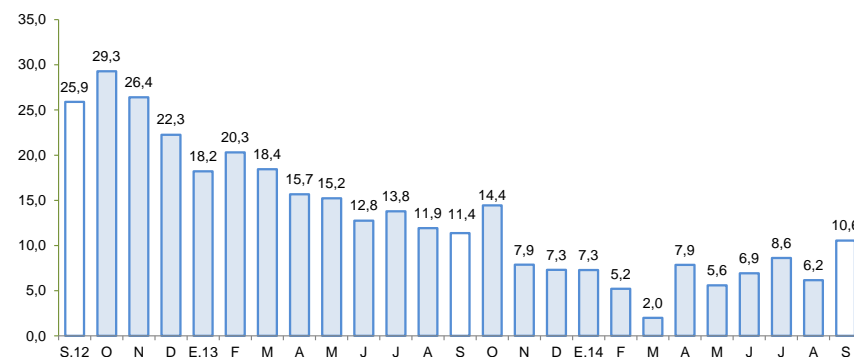

Fuente: SBS.

La inversión pública aumentó 42,8 por ciento, en términos reales, respecto a setiembre del año pasado, por mayor ejecución a nivel del Gobierno Nacional como de los municipios.

## Inversión pública 1/ 2/ (En millones de nuevos soles)

	Setiembre			Enero - Setiembre		
	2 013	2 014	Var %real	2 013	2 014	Var %real
Gobierno Nacional	2,5	17,8	605,3	37,4	70,5	82,6
Gobierno Regional	21,6	15,6	-29,8	146,7	160,9	6,2
Gobiernos locales	24,6	38,0	50,6	227,4	239,9	2,1
<b>Inversión Pública</b>	<b>48,7</b>	<b>71,4</b>	<b>42,8</b>	<b>411,5</b>	<b>471,3</b>	<b>10,9</b>

1/ Información actualizada al 31 de octubre 2014.

2/ Comprende la adquisición de activos no financieros.

Fuente: Ministerio de Economía y Finanzas.

## Crecimiento de la inversión pública (Var.% real acumulada doce meses respecto a similar periodo anterior)

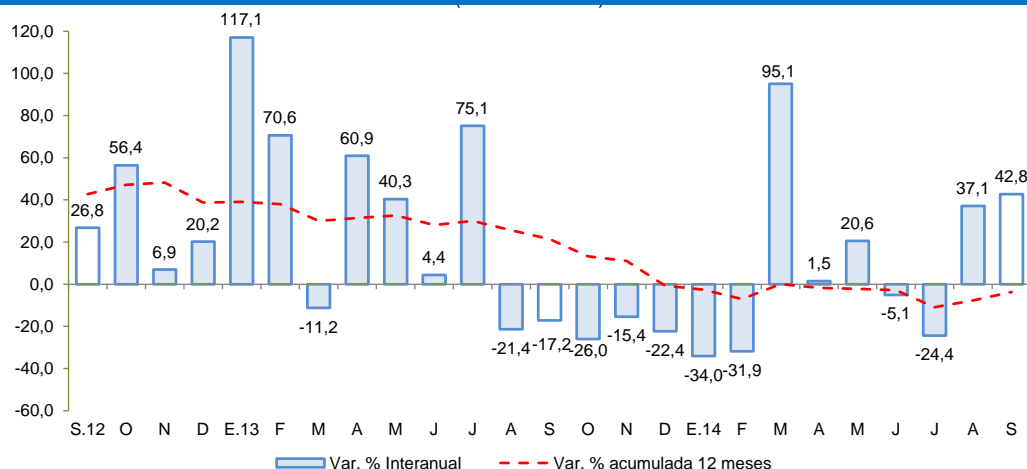

Fuente: MEF.

- La **inversión pública** en Huancavelica, correspondiente a los tres niveles de gobierno, totalizó en setiembre S/. 71,4 millones, mayor en 42,8 por ciento respecto a similar mes del año pasado. Al respecto, la inversión se expandió principalmente en el Gobierno Nacional y las municipalidades (605,3 y 50,6 por ciento, respectivamente).
- En el periodo acumulado enero – setiembre, la inversión pública acumuló un total de S/. 471,3 millones, observando un crecimiento de 10,9 por ciento, principalmente por el efecto de la mayor ejecución del Gobierno Nacional (82,6 por ciento).
- En el acumulado y por funciones, la inversión se orientó principalmente a Transporte, Agropecuaria, Saneamiento y Educación, los que en conjunto representaron el 73,4 por ciento del total invertido. Por nivel de gobierno, destacaron los gobiernos locales al ejecutar el 50,9 por ciento (S/. 239,9 millones) de la inversión total.
- En el mes, los proyectos con mayor desembolso fueron: Instalación del sistema de riego Tutapayoc - Vista Alegre - Pantekilla, distrito de Surcubamba, en la provincia de Tayacaja (S/. 3,2 millones); Instalación del servicio de agua del sistema de riego Rumichurco, en el distrito de Yauli, provincia de Huancavelica (S/. 2,9 millones), Rehabilitación y mejoramiento de la carretera Huancavelica – Lircay (S/. 1,4 millones), Mejoramiento y ampliación de los servicios de educación secundaria de la I.E. José Carlos Mariategui, en el distrito de Pilpichaca, provincia de Huaytara (S/. 1,1 millones), y Ampliación y mejoramiento del sistema de agua potable e instalación del sistema de saneamiento en el distrito de Locroja, provincia de Churcampa (S/. 0,9 millones).