



# Huancavelica: Síntesis de Actividad Económica - Agosto 2014 -

**Departamento de Estudios Económicos  
Sucursal Huancayo**

Jueves, 27 de noviembre de 2014

*El Banco Central de Reserva del Perú (BCRP) ha considerado presentar un conjunto de indicadores sectoriales de actividad económica con la finalidad de poder realizar el seguimiento del desempeño de la economía departamental. Para el sector real, se ha utilizado el Valor Bruto de Producción a precios del año 2007 para los sectores disponibles. Cabe señalar que a partir de enero 2014, el Instituto Nacional de Estadística (INEI) ha realizado el cambio de año base (de 1994 a 2007) para la construcción del Producto Bruto Interno (PBI) nacional, estando en elaboración la desagregación departamental. En la medida que se publique referida información, el BCRP volvería a elaborar para cada departamento un indicador agregado de actividad económica.*

Durante el octavo mes de 2014, los sectores agropecuario y minero crecieron en 29,3 y 17,6 por ciento, respectivamente. De otro lado, en el periodo enero – agosto, el sector agropecuario se contrajo en 3,4 por ciento, en tanto que el sector minero se expandió en 17,6 por ciento.

## Actividad Primaria

- El **sector agropecuario** creció 29,3 por ciento interanual en agosto, explicado por los incrementos en la producción de cebada grano (180,6 por ciento), arveja grano verde (181,5 por ciento), haba grano seco (385,2 por ciento), maíz amiláceo (71,4 por ciento) y quinua (185,2 por ciento) debido al adelanto de cosechas con la finalidad de disponer los suelos agrícolas para la siguiente campaña de siembras 2014 – 2015. En el acumulado, el sector disminuyó en 3,4 por ciento, principalmente por la menor producción de papa (-11,7 por ciento), arveja grano seco (-14,7 por ciento), y lana de ovino (-75,5 por ciento).
- La **actividad minera** creció 17,6 ciento interanual por mayores extracciones de oro (23,7 por ciento), cobre (17,5 por ciento), plomo (68,1 por ciento) y zinc (73,9 por ciento). De igual forma en el acumulado de enero – agosto, el sector creció en 13,6 por ciento por la mayor producción de metales básicos como cobre, plomo y zinc.

### Crecimiento de la producción agropecuaria 1/

(Var.% real respecto a similar mes del año anterior)

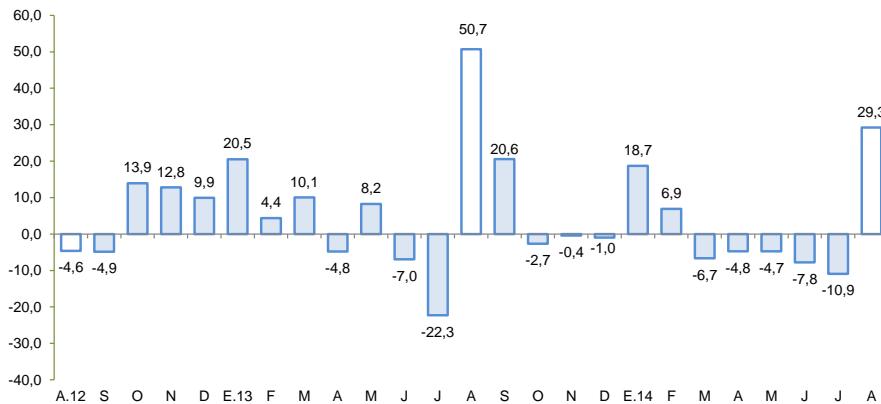

1/ A precios de 2007

Fuente: Ministerio de Agricultura y Riego

### Crecimiento de la producción minera 1/

(Var.% real respecto a similar mes del año anterior)

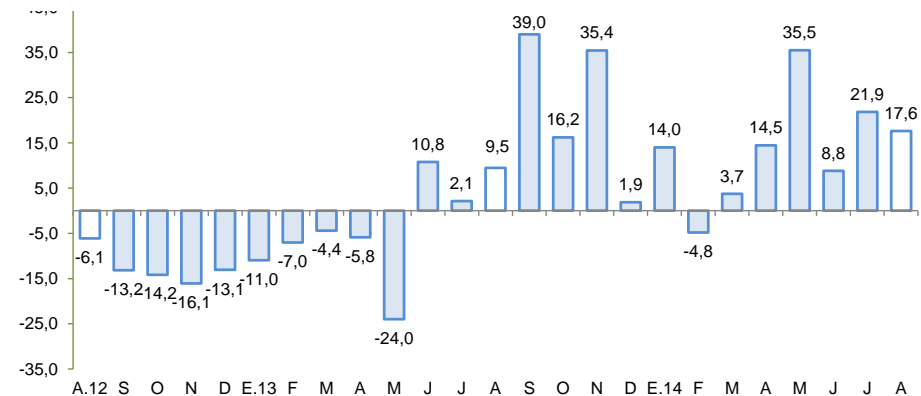

1/ A precios de 2007

Fuente: MINEM

En agosto, destacaron el crecimiento de los despachos de cemento (153,7 por ciento), el crédito directo total (17,1 por ciento) y la inversión pública (37,1 por ciento). Contrariamente, disminuyeron los arribos a establecimientos de hospedaje (-22,9 por ciento), y el empleo formal (-3,6 por ciento).

- Los **despachos de cemento** se incrementaron en 153,7 por ciento respecto a similar mes del 2013, debido al dinamismo en la ejecución de obras públicas ejecutadas por los gobiernos Nacional y Regional.
- Los **arribos a los establecimientos de hospedaje** disminuyeron en el mes 22,9 por ciento interanual, por la menor afluencia de turistas nacionales (-23,0 por ciento) y extranjeros (-12,0 por ciento).
- El **empleo formal** en las empresas de más de 10 trabajadores en la ciudad de Huancavelica disminuyó 3,6 por ciento, debido a la menor contratación de las actividades de comercio (-23,5 por ciento).
- El **crédito directo total** en la región (S/. 208,3 millones) creció 17,1 por ciento en agosto en términos nominales, con respecto a igual mes del año 2013. De otro lado, los **créditos de consumo e hipotecarios** crecieron en 15,7 y 18,7 por ciento, respectivamente.
- Por su parte, la **inversión pública** (S/. 54,7 millones) disminuyó en 37,1 por ciento, en términos reales, por mayores ejecuciones en los tres niveles de gobierno. En cuanto a los proyectos de inversión pública que destacaron por su mayor desembolso en el mes fueron: Mejoramiento de los servicios educativos del nivel inicial en 11 comunidades del distrito de Pilpichaca, provincia de Huaytara (S/. 1,4 millones); Mejoramiento y ampliación de los servicios de educación en la I.E. Nuestra Señora de Cocharcas en la provincia de Acobamba (S/. 1,3 millones); Mejoramiento y rehabilitación del camino vecinal Joyocc Huachos en la provincia de Castrovirreyña (S/. 1,2 millones); Ampliación y mejoramiento del sistema de agua potable e instalación del sistema de saneamiento en las localidades de Huancapite y Sol de Oro, en la provincia de Acobamba (S/. 1,1 millones); y Mejoramiento y ampliación del camino vecinal Pampas - Acraquia, tramo Chalampampa - Dos de Mayo en la provincia de Tayacaja (S/. 1,0 millones).

## Otros indicadores de actividad económica (Variación % respecto a similar mes del año anterior)

	Mar.14	Abr.14	May.14	Jun.14	Jul.14	Ago.14
Despachos de cemento 1/	↑ 41,1	↑ 57,9	↑ 97,9	↑ 62,6	↑ 89,1	↑ 153,7
Arribos a los establec. de hospedaje	↓ -15,9	↑ 2,1	↓ -20,2	↑ 5,9	↓ -12,7	↓ -22,9
Empleo formal urbano 2/	↓ -8,7	↓ -5,4	↓ -2,6	↑ 2,1	↓ -6,4	↓ -3,6
Crédito total 3/	↑ 20,2	↑ 17,6	↑ 14,0	↑ 17,4	↑ 17,0	↑ 17,1
Crédito de consumo 3/	↑ 14,2	↑ 15,6	↑ 15,5	↑ 14,3	↑ 15,7	↑ 15,7
Crédito hipotecario 3/	↑ 0,8	↑ 0,3	↓ -1,2	↑ 7,3	↑ 11,9	↑ 18,7
Inversión pública 1/	↑ 95,1	↑ 1,5	↑ 20,6	↓ -5,1	↓ -24,4	↑ 37,1

1/ En términos reales.

2/ En empresas de 10 a más trabajadores situadas en la ciudad de Huancavelica.

3/ En términos nominales.

Fuentes: BCRP - Sucursal Huancayo, UNACEM, MINCETUR, MTPE, SBS y MEF.

Los proyectos de inversión en ejecución en los sectores minero y energético suman un total superior a los US\$ 1 500 millones.

---

- En **electricidad**, la **empresa Cerro del Águila**, viene ejecutando la construcción de la **central hidroeléctrica "Cerro del Águila"** registrando un avance de obra de 36,4 por ciento. La central tendrá una potencia instalada de 525 megavatios, y aprovechará las aguas del Río Mantaro. Se localiza en la provincia de Tayacaja entre los distritos de Colcabamba y Surcubamba, demandando una inversión aproximada de **US\$ 910 millones**. Se prevé para fines del primer semestre del 2016 su puesta en operación comercial.
- La **empresa colombiana ISA** se adjudicó la concesión por 30 años, para la construcción y mantenimiento de la **Línea de Transmisión de 500 Kv Mantaro – Marcona - Socabaya – Montalvo** al ofrecer una inversión de **US\$ 278,4 millones**. El periodo de construcción comprenderá alrededor de 3 años y permitirá ampliar en 900 km la red troncal de electricidad en la zona sur del país, la misma que se construirá en tres tramos: Mantaro – Marcona (350 km), Marcona – Socabaya (445 km) y Socabaya – Montalvo (105 km). De esa manera, la energía generada en el centro será transferida al sur del país para atender el crecimiento previsto de la demanda, principalmente de las inversiones mineras.
- En **minería**, la **Compañía Minera Milpo** invertirá **US\$ 630 millones** en la ejecución del **proyecto Pukaqaqa**, localizado en la provincia de Huancavelica, distrito de Huando. La empresa presentó su Estudio de Impacto Ambiental, el cual se encuentra en evaluación y tiene previsto iniciar operaciones el 2016, proveyéndose una producción anual de 40 mil TM de cobre. De otro lado, se cuenta con seis proyectos mineros en exploración, con autorización vigente del Ministerio de Energía y Minas como Escopeta de la Compañía de Minas Buenaventura SAA.; Sumi (Bear Creek Mining Company); Chinchalamani (Minera Pacacorral SAC); Patara (Compañía de Minas Buenaventura SAA); Yanamina (Sociedad Minera el Brocal SAA) y Capillas (Sumitomo Metal Mining Perú SAC).

El sector agropecuario creció 29,3 por ciento interanual, en agosto, explicado por la mayor producción de cultivos como cebada grano (180,6 por ciento), haba grano seco (385,2 por ciento), arveja grano verde (181,5 por ciento) y maíz amiláceo (71,4 por ciento), así como de productos pecuarios como carnes de vacuno y ovino (11,7 y 12,0 por ciento, respectivamente).

## Producción de principales productos agropecuarios 1/

(En toneladas)

Subsectores	Estructura Porcentual 2012 2/	Agosto			Enero - Agosto				
		2013	2014	Var.%	Contribución al crecimiento 3/	2013	2014	Var.%	Contribución al crecimiento 3/
<b>AGRÍCOLA</b>	<b>75.5</b>			<b>43.9</b>	<b>27.4</b>			<b>-4.4</b>	<b>-3.4</b>
Orientada al mercado externo y agroindustria 2/	<b>0.5</b>			<b>205.3</b>	<b>0.9</b>			<b>11.1</b>	<b>0.1</b>
Palta	0,2	-	-	0,0	0,0	517	506	-2,1	0,0
Quinua	0,2	73	209	185,2	0,7	668	799	19,5	0,0
Orientado al mercado interno 2/	<b>75.0</b>			<b>42.8</b>	<b>26.6</b>			<b>-4.5</b>	<b>-3.4</b>
Papa	35,1	21 195	17 060	-19,5	-7,7	248 217	219 213	-11,7	-4,0
Maíz amiláceo	8,9	835	1 431	71,4	3,0	26 139	25 403	-2,8	-0,3
Alfalfa	4,9	12 494	12 495	0,0	0,0	103 442	102 356	-1,0	0,0
Arveja grano verde	4,4	561	1 579	181,5	3,5	15 127	15 322	1,3	0,1
Cebada grano	4,2	1 118	3 135	180,6	5,1	25 102	26 797	6,8	0,3
Frijol grano seco	4,1	386	686	77,7	2,5	7 223	7 417	2,7	0,1
Haba grano seco	2,9	218	1 060	385,2	3,9	8 309	9 379	12,9	0,4
Arveja grano seco	2,1	103	487	374,3	2,3	5 645	4 815	-14,7	-0,4
Olluco	1,7	54	1 755	3149,9	3,4	11 498	12 455	8,3	0,1
Trigo	1,4	312	1 209	287,7	3,0	5 765	6 716	16,5	0,2
Haba grano verde	1,0	127	783	516,7	1,3	6 669	6 656	-0,2	0,0
Maíz choclo	0,7	97	617	535,7	1,2	3 803	4 814	26,6	0,2
<b>PECUARIO</b>	<b>24.5</b>			<b>4.8</b>	<b>1.8</b>			<b>0.0</b>	<b>0.0</b>
Carne de Vacuno 4/	7,4	351	392	11,7	0,6	2 824	2 912	3,1	0,1
Leche Vacuno	5,5	1 887	1 747	-7,4	-0,5	15 057	15 550	3,3	0,1
Carne de Ovino 4/	4,1	122	136	12,0	0,2	1 035	1 115	7,8	0,1
Carne de Porcino 4/	1,8	110	116	5,4	0,1	879	908	3,3	0,0
Lana de ovino	0,6	-	-	0,0	0,0	455	112	-75,5	-0,5
<b>SECTOR AGROPECUARIO</b>	<b>100.0</b>			<b>29.3</b>	<b>29.3</b>			<b>-3.4</b>	<b>-3.4</b>

1/ Cifras preliminares.

2/ A precios de 2007.

3/ En base a la estructura porcentual de similar periodo de 2013.

4/ Peso neto.

Fuente: Ministerio de Agricultura y Riego.

Elaboración: BCRP, Sucursal Huancayo. Departamento de Estudios Económicos.

- El **subsector agrícola** creció 43,9 por ciento en agosto, por la mayor producción con destino al mercado interno (42,8 por ciento) como de lo orientado a la exportación y agroindustria (205,3 por ciento). En el caso del primer grupo, aumentó la producción de cebada grano (180,6 por ciento), arveja grano verde (181,5 por ciento), haba grano seco (385,2 por ciento) y maíz amiláceo (71,4 por ciento). En todos se habría adelantado las cosechas con la finalidad de iniciar las siembras de la campaña 2014 – 2015; sin embargo, en otros cultivos como papa (-19,5 por ciento), la disminución se sustentó en la variabilidad climática de meses anteriores, con presencia de sol intenso y granizadas lo que devino en menores rendimientos y pérdidas de áreas cultivadas. Cabe indicar que, tanto el retraso de lluvias durante el inicio de la fase de siembras (agosto – noviembre de 2013) como los fenómenos posteriores presentados durante el segundo bimestre del presente año, conllevaron a una contracción tanto de las cosechas como de los rendimientos en los principales cultivos, lo que se tradujo en una disminución de 4,4 por ciento del sub sector agrícola, en el periodo enero - agosto.

- La **producción pecuaria** creció 4,8 por ciento en el mes, principalmente por la mayor producción de carnes de vacuno y ovino (11,7 y 12,0 por ciento, respectivamente), contrarrestando la disminución en leche de vacuno (-7,4 por ciento). En cuanto al periodo acumulado, enero – agosto, el sub sector se mantuvo sin variación, toda vez que la menor producción de lana de ovino (-75,5 por ciento) fue contrarrestada por el incremento de carnes de vacuno y ovino (3,1 y 7,8 por ciento, respectivamente) y leche de vacuno (3,3 por ciento).

## En minería, la producción minera se expandió en 17,6 por ciento, debido a la mayor producción de oro, cobre, plomo y zinc.

### Producción Minera 1/

(Var. % real respecto al mismo periodo del año anterior)

Mineral	Estructura Porcentual 2012 2/	Agosto			Enero - Agosto				
		2013	2014	Var.%	Contribución 3/	2013	2014	Var.%	Contribución 3/
Cobre (TMF)	50,2	1 820	2 138	17,5	8,5	13 190	14 817	12,3	6,1
Plata (Onzas troy)	33,6	539 662	467 932	-13,3	-4,2	4 142 348	3 779 975	-8,7	-3,0
Zinc (TMF)	6,0	920	1 600	73,9	7,1	5 354	9 166	71,2	5,6
Plomo (TMF)	5,7	974	1 637	68,1	5,7	5 453	10 379	90,3	6,0
Oro (Onzas troy)	4,5	591	731	23,7	0,5	4 715	2 189	-53,6	-1,2
<b>SECTOR MINERÍA 2/</b>	<b>100,0</b>			<b>17,6</b>	<b>17,6</b>			<b>13,6</b>	<b>13,6</b>

1/ Cifras preliminares.

2/ A precios de 2007.

3/ En base a la estructura porcentual de similar periodo de 2013.

Fuente: Ministerio de Energía y Minas.

Elaboración: BCRP, Sucursal Huancayo. Departamento de Estudios Económicos.

- La **producción minera** creció 17,6 por ciento en agosto, debido a la mayor producción en cobre (17,5 por ciento), plomo (68,1 por ciento), zinc (73,9 por ciento) y oro (23,7 por ciento). Del mismo modo, en lo que va del año, el sector creció 13,6 por ciento, explicado también por los metales básicos que sustentaron el crecimiento mensual, ante el reinicio de las operaciones de la minera Caudalosa desde mediados del año pasado.
- El **precio promedio del cobre** en agosto fue de €US\$ 318 la libra, menor en 1,5 por ciento respecto al mes anterior, sustentándose en un mayor volumen de embarques y en expectativas de menor demanda, tras temores sobre el desempeño de las economías de China y la Eurozona.

### Crecimiento de la producción minera 1/

(Var.% real respecto a similar mes del año anterior)

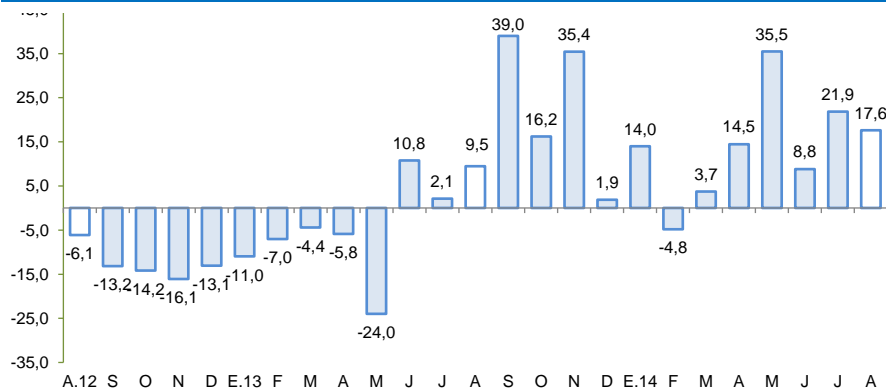

1/ A precios de 2007

Fuente: MINEM

### Cotización internacional de cobre

((€US\$/lb. – London Metal Exchange)

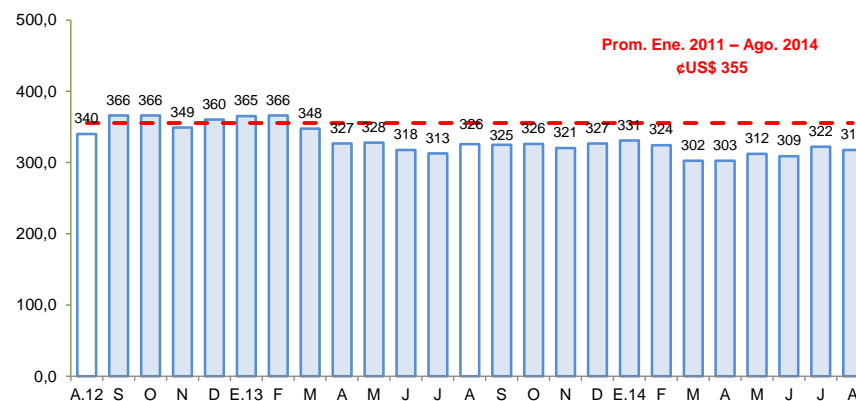

Fuente: Bloomberg.

Los despachos de cemento continuaron con su senda positiva, registrando un crecimiento de 153,7 por ciento en agosto, y de 81,1 por ciento en lo que va del año.

## Despachos de cemento

(Var.% con respecto a similar mes del año anterior)

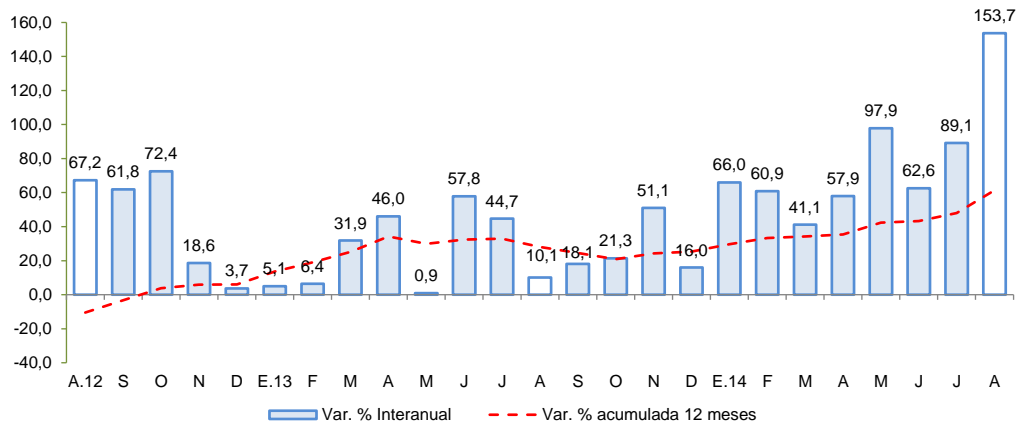

Fuente: UNACEM S.A.A

- Los **despachos de cemento** registrando un crecimiento de 153,7 por ciento en agosto y de 81,1 por ciento en el periodo acumulado entre enero y agosto, debido a la mayor inversión del Gobierno Nacional como por el dinamismo en la ejecución de obras anteriormente licitadas por el Gobierno Regional.

**El empleo formal en las empresas de más de 10 trabajadores, en la ciudad de Huancavelica, disminuyó 3,6 por ciento en agosto.**

## Ciudad de Huancavelica: Índice mensual de empleo en empresas privadas formales de 10 a más trabajadores 1/ (Octubre 2010 = 100)

	Agosto			Enero - Agosto		
	2013	2014	Var.%	2013	2014	Var.%
Extractiva 2/	100,0	-	-	100,0	45,8	-54,2
Industria manufacturera	-	-	-	-	-	-
Comercio	127,3	97,3	-23,5	113,6	123,0	8,2
Trasporte, almacenes y comunicaciones	-	-	-	-	-	-
Servicios 3/	79,1	81,0	2,5	76,6	75,1	-1,9
<b>Total</b>	<b>81,0</b>	<b>78,1</b>	<b>-3,6</b>	<b>78,3</b>	<b>75,4</b>	<b>-3,7</b>

Nota: La Información correspondiente al primer día de cada mes.

1/ Cifras preliminares.

2/ Confirmada por las subramas agricultura, pesca y minería.

3/ Confirmada por las subramas servicios prestados a empresas, restaurantes y hoteles, establecimientos financieros enseñanza, servicios sociales y comunales; y electricidad, gas y agua.

Fuente: MTPE - Encuesta Nacional de Variación del Empleo (ENVME).

Elaboración: BCRP, Sucursal Huancayo. Departamento de Estudios Económicos.

- El empleo en la ciudad de Huancavelica, en empresas privadas formales de 10 a más trabajadores, disminuyó 3,6 por ciento en agosto, y en 3,7 por ciento en lo que va del año. La disminución del octavo mes del año se debió a la menor captación laboral de la actividad de comercio (-23,5 por ciento), puesto que aumento para servicios (2,5 por ciento). Es de precisar que, en la actividad extractiva la única empresa informante dejó de operar.

## Ciudad de Huancavelica: Crecimiento del empleo formal urbano (Var.% con respecto a similar mes del año anterior)

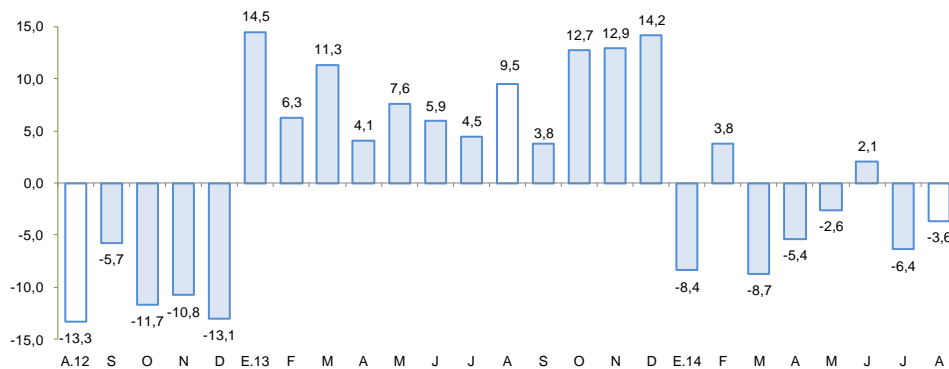

Fuente: MINTRA.



El crédito directo total en agosto en la región (S/. 208,3 millones) creció 17,1 por ciento, en términos nominales, con respecto a igual mes del año 2013. De otro lado, los créditos de consumo e hipotecarios crecieron en 15,7 y 18,7 por ciento, respectivamente.

## Huancavelica: Crédito Directo

(Saldos a fin de periodo en millones de nuevos soles)

	Estructura %		Agosto	
	Agosto 2014	2013	2014	Var.%
<b>Banco de la Nación 1/</b>	<b>12,9</b>	<b>23,2</b>	<b>26,8</b>	<b>15,4</b>
<b>Agrobanco 2/</b>	<b>0,0</b>	<b>0,0</b>	<b>0,0</b>	<b>-</b>
<b>Banca múltiple</b>	<b>13,6</b>	<b>28,4</b>	<b>28,4</b>	<b>0,2</b>
<b>Instituciones no bancarias</b>	<b>73,5</b>	<b>126,4</b>	<b>153,1</b>	<b>21,1</b>
Cajas Municipales	50,3	85,1	104,8	23,1
Cajas Rurales	0,9	2,1	1,9	-8,3
Financieras	22,3	39,2	46,3	18,4
<b>TOTAL</b>	<b>100,0</b>	<b>178,0</b>	<b>208,3</b>	<b>17,1</b>
Corporativo, gran y mediana empresa	0,6	1,3	1,3	1,2
Pequeña empresa	24,7	33,9	51,5	51,6
Microempresa	17,6	40,1	36,6	-8,7
Consumo	54,6	98,2	113,7	15,7
Hipotecario	2,5	4,4	5,3	18,7
En moneda nacional	99,5	176,9	207,3	17,2
En moneda extranjera	0,5	1,0	1,0	-3,0

1/ No considera los créditos a las demás empresas del sector.

2/ Sólo considera los créditos de consumo e hipotecarios.

Fuente: Superintendencia de Banca, Seguros y AFP.

Elaboración: BCRP, Sucursal Huancayo. Departamento de Estudios Económicos.

- La **morosidad** en agosto fue de 2,3 por ciento, menor en 0,2 puntos porcentuales respecto al mismo mes del año pasado. Al respecto, destacó la disminución de la cartera morosa de las cajas municipales en 0,6 puntos porcentuales, ubicándose el ratio en 2,4 por ciento.

## Huancavelica: Crecimiento del crédito directo

(Var.% nominal con respecto a similar mes del año anterior)

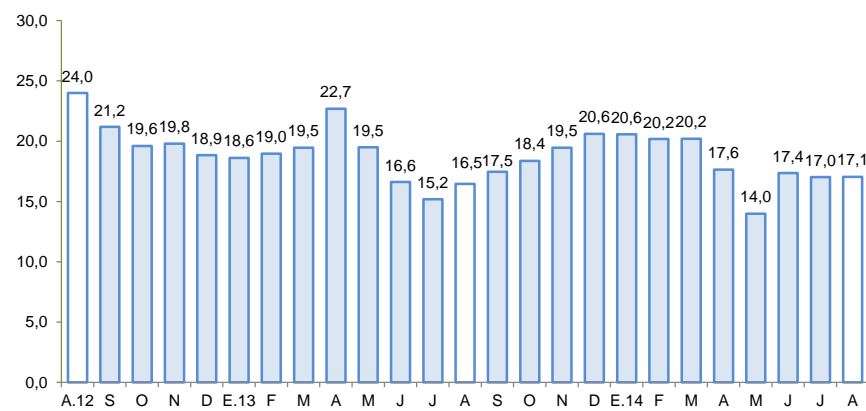

Fuente: SBS.

## Huancavelica: Tasa de morosidad 1/

(Porcentaje)

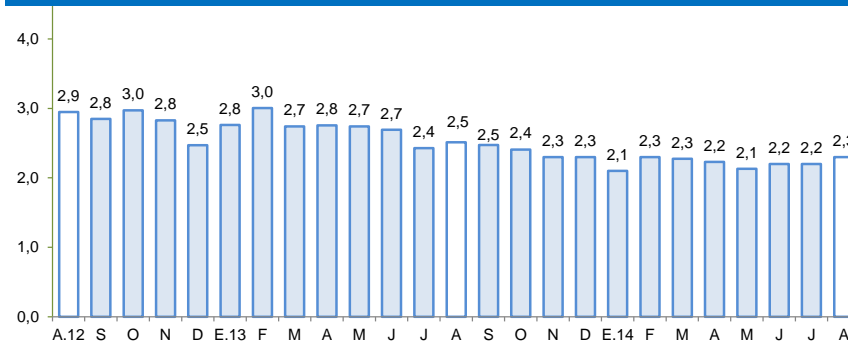

1/ Morosidad = (créditos vencidos + créditos en cobranza judicial) / colocaciones brutas.

Fuente: SBS.

Los depósitos (S/. 281,7 millones) aumentaron 6,2 por ciento en términos nominales, respecto a agosto del año pasado, por la mayor captación de depósitos de ahorro (22,3 por ciento), lo que contrarrestó la disminución de los depósitos a la vista (-1,2 por ciento) y a plazo (-2,6 por ciento). Por tipo de moneda, la expansión se registró en moneda nacional (6,5 por ciento) aunque cayó en moneda extranjera (-13,3 por ciento).

### Huancavelica: Depósitos

(Saldos a fin de periodo en millones de nuevos soles)

	Estructura % Agosto 2014	Agosto		
		2013	2014	Var.%
<b>Banco de la Nación</b>	<b>64,9</b>	<b>170,7</b>	<b>182,8</b>	<b>7,1</b>
<b>Banca múltiple</b>	<b>17,8</b>	<b>48,4</b>	<b>50,2</b>	<b>3,8</b>
<b>Instituciones no bancarias</b>	<b>17,3</b>	<b>46,2</b>	<b>48,7</b>	<b>5,3</b>
Cajas Municipales	15,3	41,7	43,1	3,3
Cajas Rurales	0,0	0,0	0,0	-
Financieras	2,0	4,5	5,6	24,0
<b>TOTAL</b>	<b>100,0</b>	<b>265,4</b>	<b>281,7</b>	<b>6,2</b>
Vista	47,2	134,5	133,0	-1,2
Ahorro	37,2	85,7	104,8	22,3
Plazo	15,6	45,1	44,0	-2,6
En moneda nacional	98,8	261,5	278,4	6,5
En moneda extranjera	1,2	3,9	3,3	-13,3

Fuente: Superintendencia de Banca, Seguros y AFP.

Elaboración: BCRP, Sucursal Huancayo. Departamento de Estudios Económicos.

### Huancavelica: Crecimiento de los depósitos

(Var.% nominal con respecto a similar mes del año anterior)

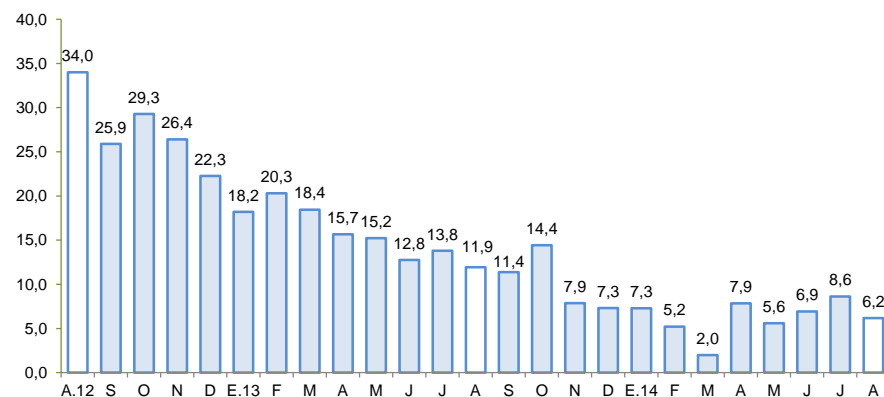

Fuente: SBS.

## La inversión pública aumentó 37,1 por ciento, en términos reales, respecto a agosto del año pasado, por mayor ejecución en los tres niveles de gobierno.

### Inversión pública 1/ 2/ (En millones de nuevos soles)

	Agosto			Enero - Agosto		
	2 013	2 014	Var %real	2 013	2 014	Var %real
Gobierno Nacional	5,7	8,0	35,2	34,9	52,7	46,1
Gobierno Regional	15,2	17,0	8,7	125,1	145,3	12,4
Gobiernos locales	17,9	29,7	62,0	202,8	201,8	-3,7
<b>Inversión Pública</b>	<b>38,8</b>	<b>54,7</b>	<b>37,1</b>	<b>362,8</b>	<b>399,9</b>	<b>6,6</b>

1/ Información actualizada al 30 de setiembre de 2014.

2/ Comprende la adquisición de activos no financieros.

Fuente: Ministerio de Economía y Finanzas.

### Crecimiento de la inversión pública (Var.% real acumulada doce meses respecto a similar periodo anterior)

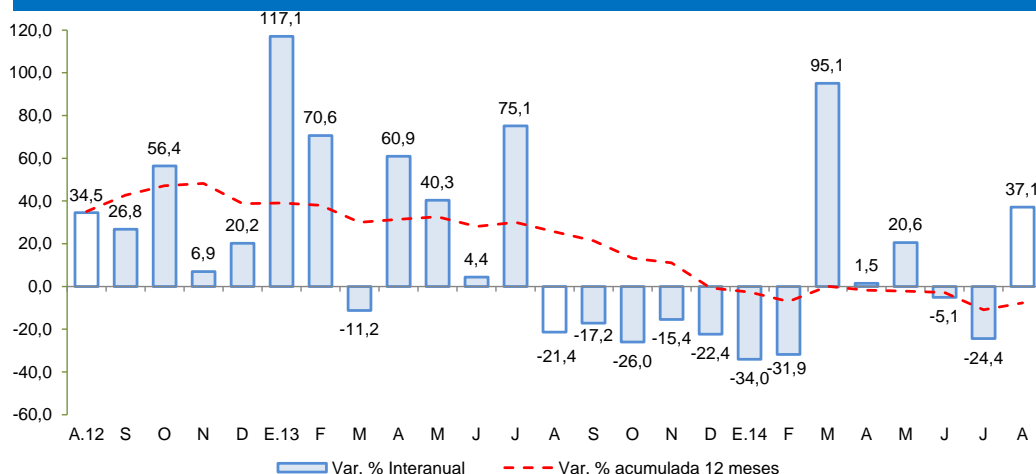

Fuente: MEF.

- La **inversión pública** en Huancavelica, correspondiente a los tres niveles de gobierno, totalizó en agosto S/. 54,7 millones, mayor en 37,1 por ciento respecto a similar mes del año pasado. Al respecto, la inversión se expandió principalmente en el Gobierno Nacional y las municipalidades (35,2 y 62,0 por ciento, respectivamente).
- En el periodo acumulado enero – agosto, la inversión pública acumuló un total de S/. 399,9 millones, observando un crecimiento de 6,6 por ciento. Al respecto, el avance del Gobierno Nacional (46,1 por ciento) y Regional (12,4 por ciento), contrarrestó la disminución en los gobiernos locales (-3,7 por ciento).
- En el acumulado y por funciones, la inversión se orientó principalmente a Transporte, Agropecuaria, Saneamiento y Educación, los que en conjunto representaron el 73,3 por ciento del total invertido. Por nivel de gobierno, destacaron los gobiernos locales al ejecutar el 50 por ciento (S/. 201,8 millones) de la inversión total.
- En el mes, los proyectos con mayor desembolso fueron: Mejoramiento de los servicios educativos del nivel inicial en 11 comunidades del distrito de Pilpichaca, provincia de Huaytara (S/. 1,4 millones); Mejoramiento y ampliación de los servicios de educación en la I.E. Nuestra Señora de Cocharcas en la provincia de Acobamba (S/. 1,3 millones); Mejoramiento y rehabilitación del camino vecinal Joyocc Huachos en la provincia de Castrovirreyna (S/. 1,2 millones); Ampliación y mejoramiento del sistema de agua potable e instalación del sistema de saneamiento en las localidades de Huancapite y Sol de Oro, en la provincia de Acobamba (S/. 1,1 millones); y Mejoramiento y ampliación del camino vecinal Pampas - Acaquia, tramo Chalampampa - Dos de Mayo en la provincia de Tayacaja (S/. 1,0 millones).