



Huancavelica: Síntesis de Actividad Económica - Junio 2014 -

**Departamento de Estudios Económicos
Sucursal Huancayo**

Lunes, 08 de setiembre de 2014

El Banco Central de Reserva del Perú (BCRP) ha considerado presentar un conjunto de indicadores sectoriales de actividad económica con la finalidad de poder realizar el seguimiento del desempeño de la economía departamental. Para el sector real, se ha utilizado el Valor Bruto de Producción a precios del año 2007 para los sectores disponibles. Cabe señalar que a partir de enero 2014, el Instituto Nacional de Estadística (INEI) ha realizado el cambio de año base (de 1994 a 2007) para la construcción del Producto Bruto Interno (PBI) nacional, estando en elaboración la desagregación departamental. En la medida que se publique referida información, el BCRP volvería a elaborar para cada departamento un indicador agregado de actividad económica.

Durante el sexto mes de 2014, el sector agropecuario disminuyó 7,8 por ciento; mientras que el sector minero registró un incremento de 8,8 por ciento. De forma similar, en el periodo enero – junio, el sector agropecuario se contrajo en 5,4 por ciento, en tanto que el sector minero se expandió en 11,2 por ciento.

Actividad Primaria

- El **sector agropecuario** en junio cayó 7,8 por ciento, por la disminución de la producción de papa (-9,5 por ciento), arveja grano seco (-41,9 por ciento), maíz amiláceo (-5,9 por ciento), frijón grano seco (-13,2 por ciento) y lana de ovino (-60,8 por ciento), debido a los problemas climáticos adversos durante la fase de crecimiento de los cultivos, como sol intenso y granizadas en algunas localidades, además por retraso de lluvias en las zonas alto andinas. En el acumulado, el sector disminuyó en 5,4 por ciento, principalmente por la menor producción de papa (-9,8 por ciento), arveja grano seco (-21,5 por ciento), y lana de ovino (-77,7 por ciento).
- La **actividad minera** creció 8,8 ciento interanual por mayores extracciones de cobre (16,6 por ciento), plomo (64,9 por ciento) y zinc (40,7 por ciento). De igual forma en el acumulado de enero – junio, el sector creció en 11,2 por ciento por la mayor producción de metales básicos como cobre, plomo y zinc.

Crecimiento de la producción agropecuaria 1/

(Var.% real respecto a similar mes del año anterior)

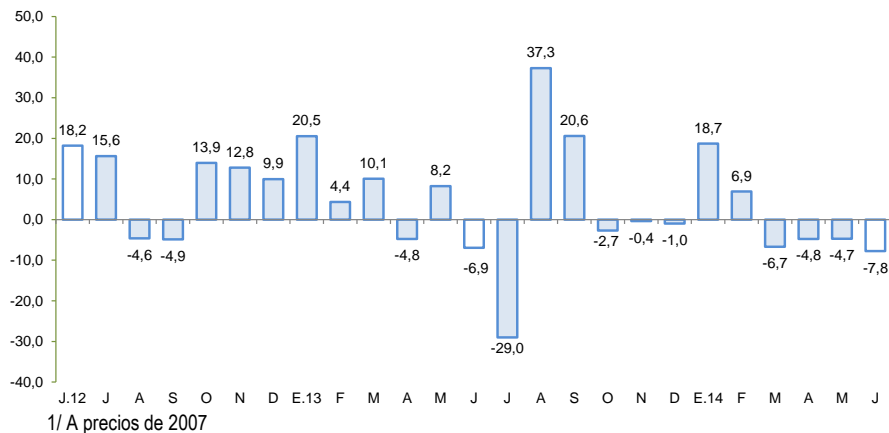

Crecimiento de la producción minera 1/

(Var.% real respecto a similar mes del año anterior)

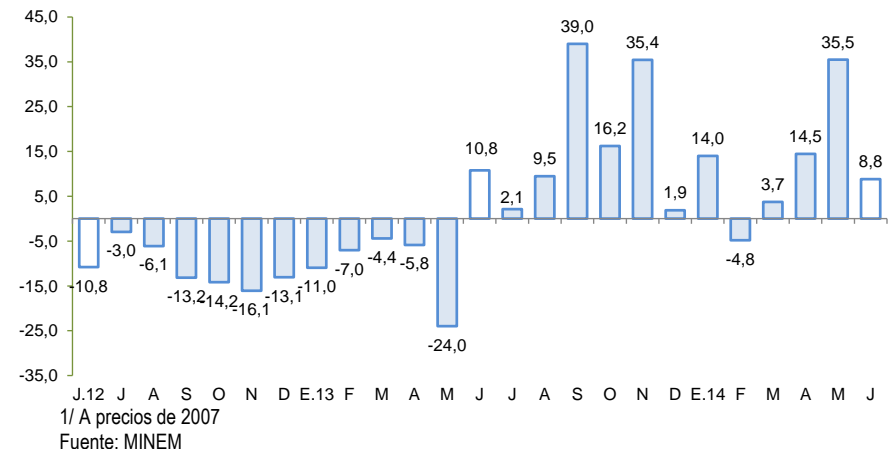

En junio, destacaron el crecimiento de los despachos de cemento (62,6 por ciento), arribos a establecimientos de hospedaje (5,9 por ciento), el empleo formal (2,1 por ciento) y el crédito directo total (17,4 por ciento). Contrariamente, disminuyó la inversión pública (-5,1 por ciento).

- Los **despachos de cemento** se incrementaron en 62,6 por ciento respecto a similar mes del 2013, debido a mayores ejecuciones de la inversión pública por parte del Gobierno Nacional y Regional.
- Los **arribos a los establecimientos de hospedaje** aumentaron en el mes 5,9 por ciento interanual, por la mayor afluencia de turistas nacionales (4,5 por ciento).
- El **empleo formal** en las empresas de más de 10 trabajadores en la ciudad de Huancavelica aumentó 2,1 por ciento, debido a la mayor contratación de la actividad de servicios (8,1 por ciento).
- El **crédito directo total** en la región (S/. 202,6 millones) creció 17,4 por ciento en junio en términos nominales, con respecto a igual mes del año 2013. De otro lado, los **créditos de consumo e hipotecarios** crecieron en 14,3 y 7,3 por ciento, respectivamente.
- Por su parte, la **inversión pública** (S/. 48,2 millones) disminuyó en 5,1 por ciento, en términos reales, por menores ejecuciones en el Gobierno Nacional y Regional. En cuanto a los proyectos de inversión pública que destacaron por su mayor desembolso en el mes fueron: Mejoramiento y ampliación del sistema de agua potable y alcantarillado de los centros poblados de San Juan de Occopampa, Los Andes y San Antonio del distrito de Locroja, provincia de Churcampa (S/. 2,6 millones); Mejoramiento del servicio de educación primaria en la IE N° 36780 del centro poblado de Ccochamarca, distrito de Andabamba en la provincia de Huancavelica (S/. 1,7 millones); Instalación y mejoramiento de los servicios deportivos en los distritos de Huancavelica y Ascensión, en la provincia Huancavelica (S/. 1,1 millones); Mejoramiento y ampliación del camino vecinal Pampas - Acraquia, en el distrito de Pampas, provincia de Tayacaja (S/. 1,0 millones) y Mejoramiento del servicio de agua para riego en los canales Tomaranra, Porochuco y Pullipampa del distrito de San Isidro, provincia de Huaytará (S/. 0,9 millones).

Otros indicadores de actividad económica

(Variación % respecto a similar mes del año anterior)

	Ene.14	Feb.14	Mar.14	Abr.14	May.14	Jun.14
Despachos de cemento 1/	↑ 66,0	↑ 60,9	↑ 41,1	↑ 57,9	↑ 97,9	↑ 62,6
Arribos a los establec. de hospedaje	↓ -18,0	↓ -14,3	↓ -15,9	↑ 2,1	↓ -20,2	↑ 5,9
Empleo formal urbano 2/	↓ -8,4	↑ 3,8	↓ -8,7	↓ -5,4	↓ -2,6	↑ 2,1
Crédito total 3/	↑ 20,6	↑ 20,2	↑ 20,2	↑ 17,6	↑ 14,0	↑ 17,4
Crédito de consumo 3/	↑ 16,7	↑ 16,7	↑ 17,4	↑ 15,5	↑ 9,5	↑ 14,3
Crédito hipotecario 3/	↑ 4,2	↑ 4,3	↑ 0,8	↑ 0,3	↓ -1,2	↑ 7,3
Inversión pública 1/	↓ -34,0	↓ -31,9	↑ 95,1	↑ 1,5	↑ 20,6	↓ -5,1

1/ En términos reales.

2/ En empresas de 10 a más trabajadores situadas en la ciudad de Huancavelica.

3/ En términos nominales.

Fuentes: BCRP - Sucursal Huancayo, UNACEM, MINCETUR, MTPE, SBS y MEF.

Los proyectos de inversión en ejecución en los sectores minero y energético suman un total superior a los US\$ 1 500 millones.

- En **electricidad**, la **empresa Cerro del Águila**, viene ejecutando la construcción de la **central hidroeléctrica "Cerro del Águila"** registrando un avance de obra de 36,4 por ciento. La central tendrá una potencia instalada de 525 megavatios, y aprovechará las aguas del Río Mantaro. Se localiza en la provincia de Tayacaja entre los distritos de Colcabamba y Surcubamba, demandando una inversión aproximada de **US\$ 910 millones**. Se prevé para fines del primer semestre del 2016 su puesta en operación comercial.
- La **empresa colombiana ISA** se adjudicó la concesión por 30 años, para la construcción y mantenimiento de la **Línea de Transmisión de 500 kv Mantaro – Marcona - Socabaya – Montalvo** al ofrecer una inversión de **US\$ 278,4 millones**. El periodo de construcción comprenderá alrededor de 3 años y permitirá ampliar en 900 km la red troncal de electricidad en la zona sur del país, la misma que se construirá en tres tramos: Mantaro – Marcona (350 km), Marcona – Socabaya (445 km) y Socabaya – Montalvo (105 km). De esa manera, la energía generada en el centro será transferida al sur del país para atender el crecimiento previsto de la demanda, principalmente de las inversiones mineras.
- La **Compañía Minera Milpo** invertirá **US\$ 630 millones** en la ejecución del **proyecto Pukaqaqa**, localizado en la provincia de Huancavelica, distrito de Huando. La empresa presentó su Estudio de Impacto Ambiental, el cual se encuentra en evaluación y tiene previsto iniciar operaciones el 2016, proveyéndose una producción anual de 40 mil TM de cobre.

El sector agropecuario cayó 7,8 por ciento interanual, en junio, explicado por la menor producción de cultivos como papa (-9,5 por ciento), arveja grano seco (-41,9 por ciento), maíz amiláceo (-5,9 por ciento) y frijol grano seco (-13,2 por ciento) además de lana de ovino (-60,8 por ciento), debido a problemas climáticos adversos y retraso de lluvias en las zonas alto andinas.

Producción de principales productos agropecuarios 1/

(En toneladas)

Subsectores	Estructura Porcentual 2012 2/	Junio			Enero - Junio						
		2013	2014	Var.%	2013	2014	Var.%				
AGRICOLA	75,5			-10,1			-8,6			-6,4	-5,0
Orientada al mercado externo y agroindustria 2/	0,5			-2,9			0,0			6,3	0,0
Palta	0,2	45	42	-6,6	0,0	485	474	-2,2	0,0		
Quinua	0,2	191	187	-1,8	0,0	414	516	24,7	0,0		
Orientado al mercado interno 2/	75,0			-10,1				-6,5			-5,0
Papa	35,1	40 595	36 739	-9,5	-2,7	200 545	180 860	-9,8	-3,4		
Maíz amiláceo	8,9	8 637	8 125	-5,9	-0,9	21 693	21 124	-2,6	-0,3		
Alfalfa	4,9	12 866	12 362	-3,9	-0,1	78 240	77 301	-1,2	0,0		
Arveja grano verde	4,4	1 457	1 510	3,7	0,1	13 776	12 866	-6,6	-0,3		
Cebada grano	4,2	11 481	11 133	-3,0	-0,3	19 136	19 556	2,2	0,1		
Frijol grano seco	4,1	1 726	1 499	-13,2	-0,7	6 655	6 570	-1,3	-0,1		
Haba grano seco	2,9	2 897	2 706	-6,6	-0,3	7 141	7 321	2,5	0,1		
Arveja grano seco	2,1	2 213	1 285	-41,9	-2,0	5 283	4 148	-21,5	-0,6		
Olluco	1,7	2 338	2 172	-7,1	-0,1	10 792	9 963	-7,7	-0,2		
Trigo	1,4	2 762	2 623	-5,0	-0,2	4 351	4 517	3,8	0,1		
Haba grano verde	1,0	969	730	-24,7	-0,2	6 165	5 581	-9,5	-0,1		
Maíz choclo	0,7	303	466	53,8	0,1	3 606	4 153	15,1	0,1		
PECUARIO	24,5			5,8	0,9			-1,7	-0,4		
Carne de Vacuno 4/	7,4	368	370	0,6	0,0	2 115	2 155	1,9	0,1		
Leche Vacuno	5,5	1 754	1 994	13,7	0,3	11 244	11 763	4,6	0,2		
Carne de Ovino 4/	4,1	132	156	18,2	0,3	782	830	6,1	0,2		
Carne de Porcino 4/	1,8	97	99	2,5	0,0	641	667	4,0	0,0		
Lana de ovino	0,6	15	6	-60,8	-2,3	455	101	-77,7	-4,2		
SECTOR AGROPECUARIO	100,0			-7,8	-7,8			-5,4	-5,4		

1/ Cifras preliminares.

2/ A precios de 2007.

3/ En base a la estructura porcentual de similar periodo de 2013.

4/ Peso neto.

Fuente: Ministerio de Agricultura y Riego.

Elaboración: BCRP, Sucursal Huancayo. Departamento de Estudios Económicos.

- El **subsector agrícola** se contrajo en junio por la menor producción con destino al mercado interno (-10,1 por ciento) como de lo orientado a la exportación y agroindustria (-2,9 por ciento). En el caso del primer grupo, disminuyó la producción de papa (-9,5 por ciento), arveja grano seco (-41,9 por ciento), maíz amiláceo (-5,9 por ciento) y frijol grano seco (-13,2 por ciento), en todos los casos debido a los problemas climáticos adversos en meses anteriores, como sol intenso y granizadas, lo que devino en menores rendimientos y pérdidas de áreas cultivadas, aunque en los dos primeros casos, también incidió las menores siembras por retraso de las lluvias en los primeros meses de la campaña. Cabe indicar que, tanto el retraso de lluvias durante el inicio de la fase de siembras (agosto – noviembre de 2013) como los fenómenos posteriores presentados durante el segundo bimestre del presente año, conllevaron a una contracción tanto de las cosechas como de los rendimientos en los principales cultivos,

- La **producción pecuaria** creció 5,8 por ciento en el mes, principalmente por la mayor producción de carnes de vacuno y ovino (0,6 y 18,2 por ciento, respectivamente), además de leche de vacuno (13,7 por ciento). Lo anterior contrarrestó la disminución de lana de ovino (-60,8 por ciento), toda vez que algunos productores ganaderos suspendieron las actividades de esquila por las bajas temperaturas en las zonas altoandinas (provincias de Huaytará y Castrovirreyna) con la finalidad de contrarrestar la tasa de mortalidad de los ganados.

En junio, la producción minera se expandió en 8,8 por ciento, debido a la mayor producción de cobre, plomo y zinc.

Producción Minera 1/

(Var. % real respecto al mismo periodo del año anterior)

Mineral	Estructura Porcentual 2012 2/	Junio			Enero - Junio				
		2013	2014	Var.%	Contribución 3/	2013	2014	Var.%	Contribución 3/
Cobre (TMF)	50,2	1 579	1 841	16,6	7,5	9 651	10 456	8,3	4,2
Plata (Onzas troy)	33,6	581 465	496 515	-14,6	-5,3	3 008 492	2 774 416	-7,8	-2,7
Zinc (TMF)	6,0	826	1 162	40,7	3,8	3 748	6 203	65,5	5,0
Plomo (TMF)	5,7	745	1 228	64,9	4,5	3 779	7 421	96,4	6,1
Oro (Onzas troy)	4,5	705	250	-64,5	-1,6	3 281	1 076	-67,2	-1,4
SECTOR MINERÍA 2/	100,0			8,8	8,8			11,2	11,2

1/ Cifras preliminares.

2/ A precios de 2007.

3/ En base a la estructura porcentual de similar periodo de 2013.

Fuente: Ministerio de Energía y Minas.

Elaboración: BCRP, Sucursal Huancayo. Departamento de Estudios Económicos.

- La **producción minera** creció 8,8 por ciento en junio, debido a la mayor producción en cobre (16,6 por ciento), plomo (64,9 por ciento) y zinc (40,7 por ciento). Asimismo, en el primer semestre, el sector creció 11,2 por ciento, explicado por la mayor producción de cobre, plomo, sustentándose tanto en el mes como en el acumulado por el reinicio de operaciones de la minera Caudalosa desde mediados del año pasado.
- El **precio promedio del cobre** en junio fue de €US\$ 309 la libra, menor en 1,1 por ciento respecto al mes anterior, y estuvo asociado a la preocupación del gobierno de China respecto al uso de este metal como colateral para operaciones de financiamiento, no obstante a que las señales de un mercado físico cada vez mas ajustado atenuaron la caída.

Crecimiento de la producción minera 1/

(Var.% real respecto a similar mes del año anterior)

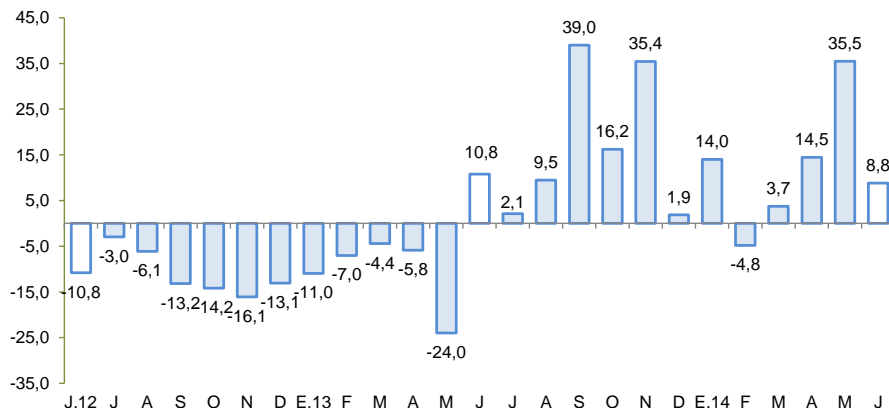

1/ A precios de 2007

Fuente: MINEM

Cotización internacional de cobre

((€US\$/lb. – London Metal Exchange)

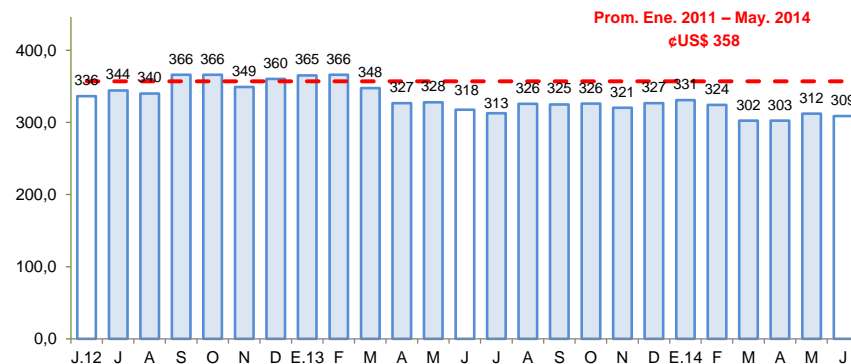

Fuente: Bloomberg.

Los despachos de cemento continuaron con su senda positiva, registrando un crecimiento de 62,6 por ciento en junio, y de 63,2 por ciento en lo que va del año.

Despachos de cemento

(Var.% con respecto a similar mes del año anterior)

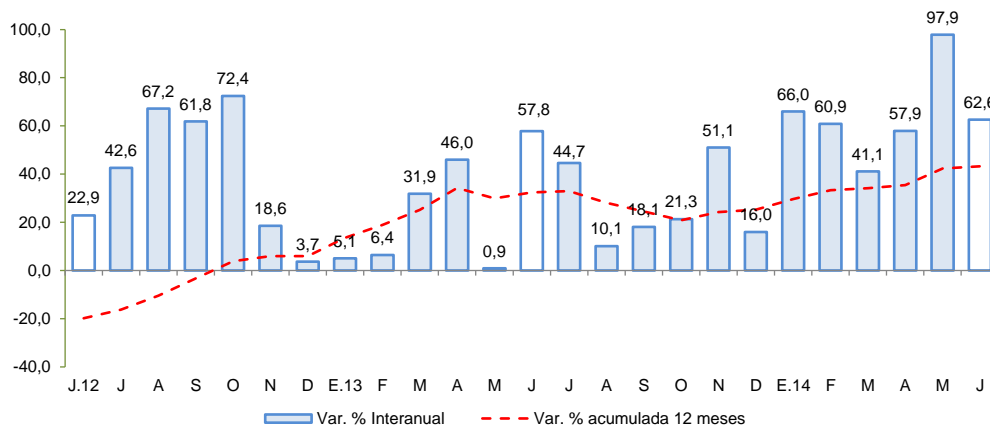

Fuente: UNACEM S.A.A

- Los **despachos de cemento** registrando un crecimiento de 62,6 por ciento en junio y de 63,2 por ciento en el periodo acumulado entre enero y junio, debido al dinamismo en la ejecución de obras anteriormente licitadas por el Gobierno Nacional y Regional, incidiendo también un efecto base, toda vez que en los primeros meses del año pasado se registraron retrasos en el inicio en la ejecución de algunas obras públicas.

El empleo formal en las empresas de más de 10 trabajadores, en la ciudad de Huancavelica, aumentó 2,1 por ciento en junio.

Ciudad de Huancavelica: Índice mensual de empleo en empresas privadas formales de 10 a más trabajadores 1/ (Octubre 2010 = 100)

	Junio			Enero - Junio		
	2013	2014	Var.%	2013	2014	Var.%
Extractiva 2/	100,0	-	-	100,0	73,3	-26,7
Industria manufacturera	-	-	-	-	-	-
Comercio	127,3	106,5	-16,3	109,1	131,0	20,1
Trasporte, almacenes y comunicaciones	-	-	-	-	-	-
Servicios 3/	76,6	82,8	8,1	76,0	73,8	-2,8
Total	78,6	80,3	2,1	77,6	75,0	-3,3

Nota: La Información correspondiente al primer día de cada mes.

1/ Cifras preliminares.

2/ Conformada por las subramas agricultura, pesca y minería.

3/ Conformada por las subramas servicios prestados a empresas, restaurantes y hoteles, establecimientos financieros enseñanza, servicios sociales y comunales; y electricidad, gas y agua.

Fuente: MTPE - Encuesta Nacional de Variación del Empleo (ENVME).

Elaboración: BCRP, Sucursal Huancayo. Departamento de Estudios Económicos.

- El empleo en la ciudad de Huancavelica, en empresas privadas formales de 10 a más trabajadores, aumentó 2,1 por ciento en junio, aunque cayó en 3,3 por ciento en lo que va del año. El incremento en el sexto mes del año se debió principalmente a la mayor captación laboral en servicios (8,1 por ciento), lo que contrarrestó la disminución de la actividad de comercio (-16,3 por ciento)..

Ciudad de Huancavelica: Crecimiento del empleo formal urbano (Var.% con respecto a similar mes del año anterior)

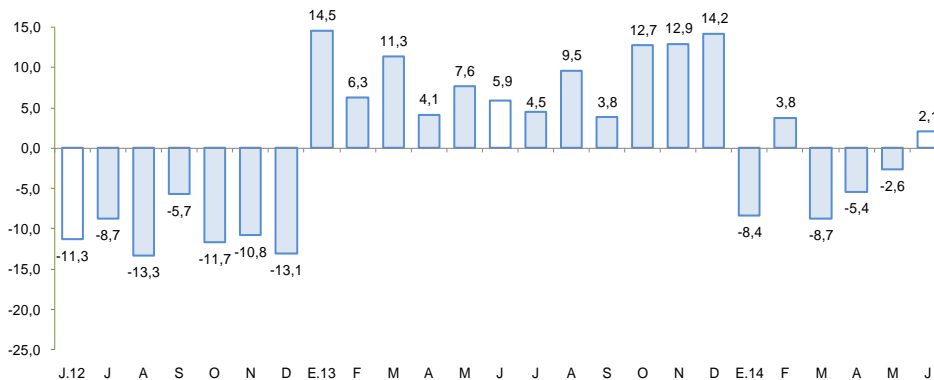

Fuente: MINTRA.

El crédito directo total en junio en la región (S/. 202,6 millones) creció 17,4 por ciento, en términos nominales, con respecto a igual mes del año 2013. De otro lado, los créditos de consumo e hipotecarios crecieron en 14,3 y 7,3 por ciento, respectivamente.

Huancavelica: Crédito Directo

(Saldos a fin de periodo en millones de nuevos soles)

	Estructura %		Junio	
	Junio 2014	2013	2014	Var. %
Banco de la Nación 1/	12,8	23,6	25,9	9,6
Agrobanco 2/	0,0	0,0	0,0	-
Banca múltiple	14,3	28,4	29,0	2,0
Instituciones no bancarias	72,9	120,6	147,7	22,5
Cajas Municipales	49,4	81,4	100,0	23,0
Cajas Rurales	1,0	2,2	2,0	-9,8
Financieras	22,6	37,1	45,7	23,4
TOTAL	100,0	172,6	202,6	17,4
Corporativo, gran y mediana empresa	0,6	1,4	1,2	-13,9
Pequeña empresa	15,4	17,8	31,1	74,6
Microempresa	27,7	53,2	56,1	5,4
Consumo	53,9	95,6	109,3	14,3
Hipotecario	2,4	4,6	5,0	7,3
En moneda nacional	99,4	171,6	201,4	17,4
En moneda extranjera	0,6	1,1	1,2	16,5

1/ No considera los créditos a las demás empresas del sector.

2/ Sólo considera los créditos de consumo e hipotecarios.

Fuente: Superintendencia de Banca, Seguros y AFP.

Elaboración: BCRP, Sucursal Huancayo. Departamento de Estudios Económicos.

- La **morosidad** en junio fue de 2,2 por ciento, menor en 0,6 puntos porcentuales respecto al mismo mes del año pasado. Al respecto, destacó la disminución de la cartera morosa de las cajas municipales en 0,6 puntos porcentuales, ubicándose el ratio en 2,2 por ciento.

Huancavelica: Crecimiento del crédito directo

(Var. % nominal con respecto a similar mes del año anterior)

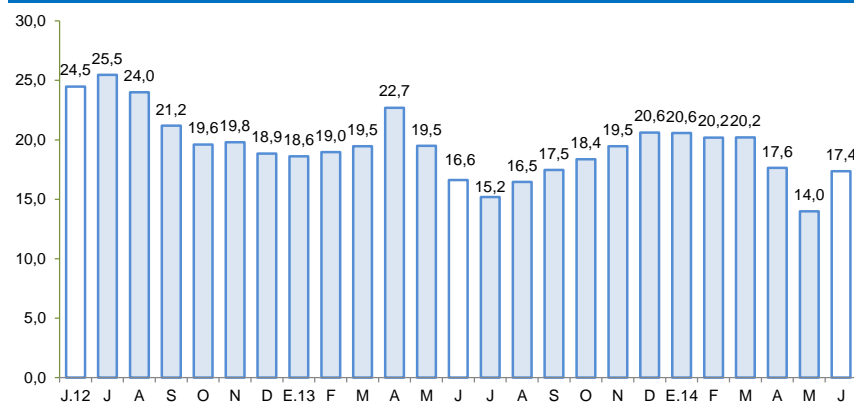

Fuente: SBS.

Huancavelica: Tasa de morosidad 1/

(Porcentaje)

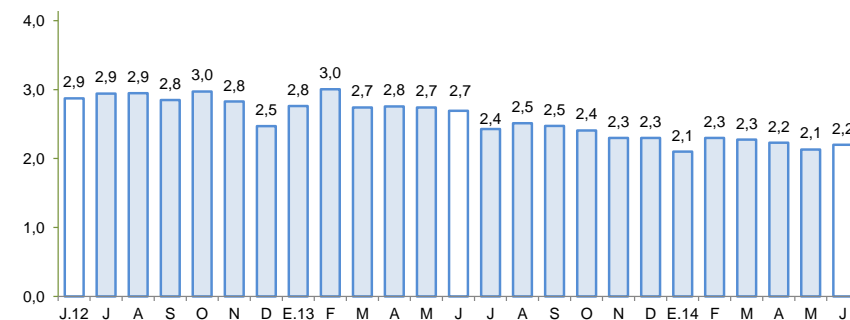

1/ Morosidad = (créditos vencidos + créditos en cobranza judicial) / colocaciones brutas.

Fuente: SBS.

Los depósitos (S/. 271,9 millones) aumentaron 6,9 por ciento en términos nominales, respecto a junio del año pasado, por la mayor captación de depósitos a la vista (0,7 por ciento) y de ahorro (21,1 por ciento), lo que contrarrestó la disminución de los depósitos a plazo (-1,7 por ciento). Por tipo de moneda, la expansión se registró en moneda nacional (7,2 por ciento) aunque cayó en moneda extranjera (-11,8 por ciento).

Huancavelica: Depósitos

(Saldos a fin de periodo en millones de nuevos soles)

	Estructura % Junio 2014	Junio		
		2013	2014	Var. %
Banco de la Nación	62,6	167,9	170,3	1,4
Banca múltiple	19,6	40,9	53,2	30,1
Instituciones no bancarias	17,8	45,5	48,4	6,4
Cajas Municipales	15,8	41,3	43,0	4,1
Cajas Rurales	0,0	0,0	0,0	-
Financieras	2,0	4,2	5,4	29,2
TOTAL	100,0	254,3	271,9	6,9
Vista	46,9	126,6	127,6	0,7
Ahorro	36,8	82,7	100,1	21,1
Plazo	16,3	45,0	44,2	-1,7
En moneda nacional	98,9	250,8	268,8	7,2
En moneda extranjera	1,1	3,5	3,1	-11,8

Fuente: Superintendencia de Banca, Seguros y AFP.

Elaboración: BCRP, Sucursal Huancayo. Departamento de Estudios Económicos.

Huancavelica: Crecimiento de los depósitos

(Var. % nominal con respecto a similar mes del año anterior)

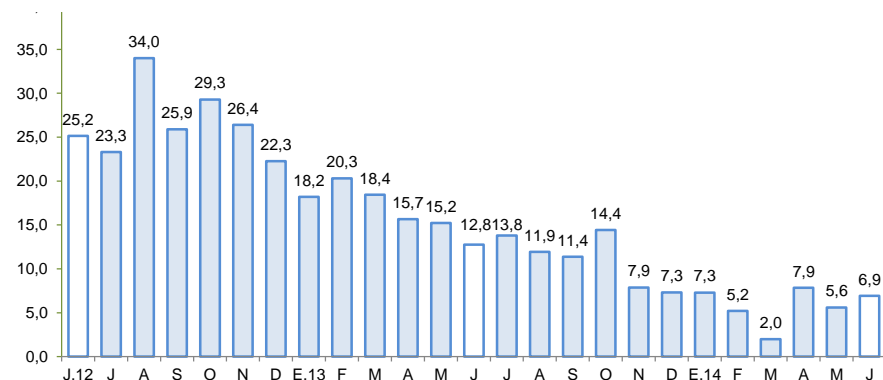

Fuente: SBS.

La inversión pública cayó 5,1 por ciento, en términos reales, respecto a junio del año pasado, por menor ejecución del Gobierno Nacional y Regional.

Inversión pública 1/ 2/ (En millones de nuevos soles)

	Junio			Enero - Junio		
	2 013	2 014	Var %real	2 013	2 014	Var %real
Gobierno Nacional	7,4	5,8	-24,7	23,8	35,0	42,6
Gobierno Regional	19,4	13,4	-33,0	83,3	115,7	34,2
Gobiernos locales	22,3	29,0	25,8	124,1	121,8	-5,1
Inversión Pública	49,0	48,2	-5,1	231,2	272,6	14,0

1/ Información actualizada al 31 de julio de 2014.

2/ Comprende la adquisición de activos no financieros.

Fuente: Ministerio de Economía y Finanzas.

Crecimiento de la inversión pública (Var.% real acumulada doce meses respecto a similar periodo anterior)

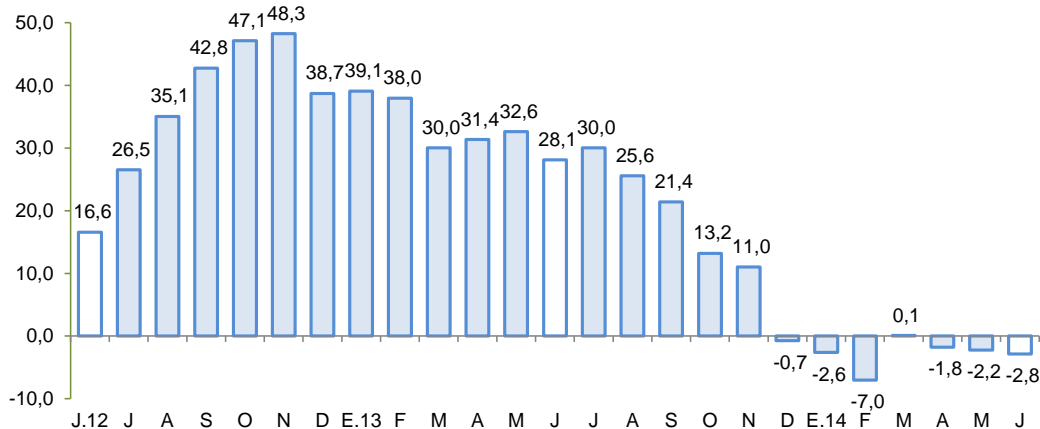

Fuente: MEF.

- La **inversión pública** en Huancavelica, correspondiente a los tres niveles de gobierno, totalizó en junio S/. 48,2 millones, menor en 5,1 por ciento respecto a similar mes del año pasado. Al respecto, la inversión se contrajo tanto en el Gobierno Nacional (-24,7 por ciento) como Regional (-33,0 por ciento).
- En el periodo acumulado enero – junio, la inversión pública acumuló un total de S/. 272,6 millones, observando un crecimiento de 14,0 por ciento. Al respecto, el avance del Gobierno Nacional (42,6 por ciento) y Regional (34,2 por ciento), contrarrestó la disminución en los gobiernos locales (-5,1 por ciento).
- En el acumulado y por funciones, la inversión se orientó principalmente a Transporte, Agropecuaria, Saneamiento y Educación, los que en conjunto representaron el 72,5 por ciento del total invertido. Por nivel de gobierno, destacaron los gobiernos locales al ejecutar el 44,7 por ciento (S/. 121,8 millones) de la inversión total.
- En el mes, los proyectos con mayor desembolso fueron: Mejoramiento y ampliación del sistema de agua potable y alcantarillado de los centros poblados de San Juan de Occopampa, Los Andes y San Antonio del distrito de Locroja, provincia de Churcampa (S/. 2,6 millones); Mejoramiento del servicio de educación primaria en la IE N° 36780 del centro poblado de Ccochamarca, distrito de Andabamba en la provincia de Huancavelica (S/. 1,7 millones); Instalación y mejoramiento de los servicios deportivos en los distritos de Huancavelica y Ascensión (S/. 1,1 millones); Mejoramiento y ampliación del camino vecinal Pampas - Acraquia, en el distrito de Pampas (S/. 1,0 millones) y Mejoramiento del servicio de agua para riego en los canales Tomaranra, Porochuco y Pullipampa del distrito de San Isidro, provincia de Huaytará (S/. 0,9 millones).