



Huancavelica: Síntesis de Actividad Económica - Enero 2014 -

**Departamento de Estudios Económicos
Sucursal Huancayo**

Miércoles, 30 de abril de 2014

El Banco Central de Reserva del Perú (BCRP) ha considerado presentar un conjunto de indicadores sectoriales de actividad económica con la finalidad de poder realizar el seguimiento del desempeño de la economía departamental. Para el sector real, se ha utilizado el Valor Bruto de Producción a precios del año 2007 para los sectores disponibles. Cabe señalar que a partir de enero 2014, el Instituto Nacional de Estadística (INEI) ha realizado el cambio de año base (de 1994 a 2007) para la construcción del Producto Bruto Interno (PBI) nacional, estando en elaboración la desagregación departamental. En la medida que se publique referida información, el BCRP volvería a elaborar para cada departamento un indicador agregado de actividad económica.

En el primer mes del año, los sectores agropecuario y minero registraron una expansión de 4,4 y 14,0 por ciento, respectivamente.

Actividad Primaria

- El **sector agropecuario** creció 4,4 por ciento interanual, en enero, debido a la mayor producción de papa (6,8 por ciento), arveja grano verde (9,7 por ciento), maíz choclo (46,9 por ciento), además de leche de vacuno (4,4 por ciento) y lana de ovino (25,7 por ciento). En el caso de los productos agrícolas, el resultado se explica por adelanto de cosechas para evitar la propagación de plagas y pérdida de cultivos, ante la presencia de factores climáticos adversos.
- La **actividad minera** se incrementó en 14,0 por ciento interanual por la mayor extracción de metales básicos como cobre (5,9 por ciento), plomo (185,0 por ciento) y zinc (142,3 por ciento) ante el reinicio de operaciones de la empresa minera Caudalosa.

Crecimiento de la producción agropecuaria 1/

(Var.% real respecto a similar mes del año anterior)

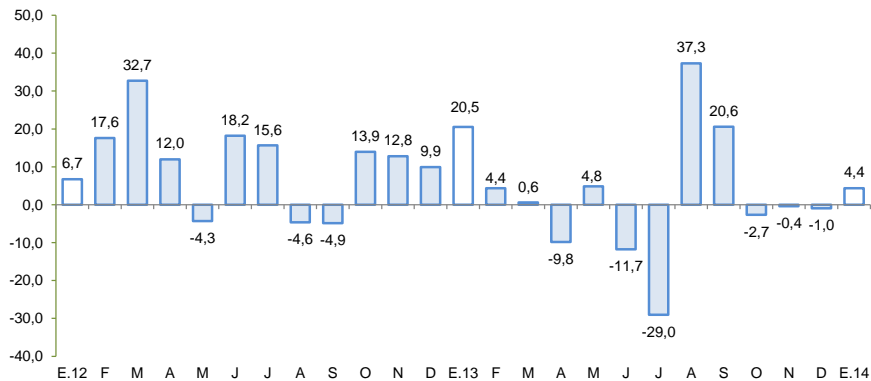

1/ A precios de 2007

Fuente: Ministerio de Agricultura y Riego

Crecimiento de la producción minera 1/

(Var.% real respecto a similar mes del año anterior)

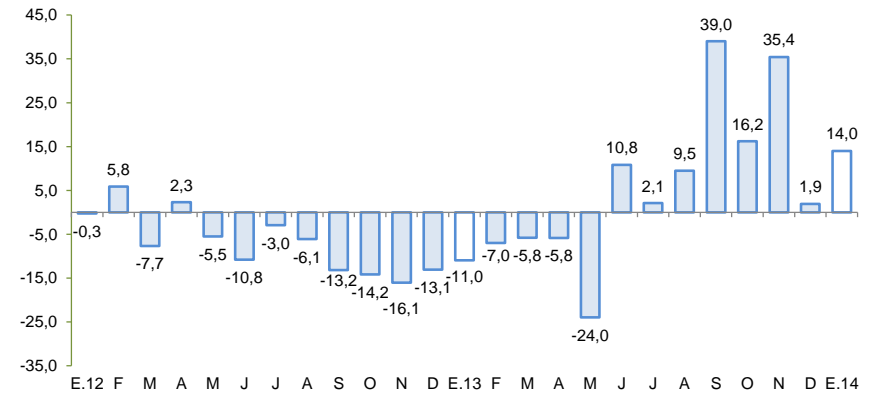

1/ A precios de 2007

Fuente: MINEM

En enero, destacaron el crecimiento de los despachos de cemento (66,0 por ciento) y del crédito directo total (20,6 por ciento).

- Los **despachos de cemento** se incrementaron en 66,0 por ciento, respecto a similar mes del 2013, debido a un efecto base, toda vez que en enero de 2013 se retrasó el inicio de algunas obras públicas.
- Los **arribos a los establecimientos de hospedaje** disminuyeron en el mes 18,0 por ciento interanual, por la menor afluencia de turistas nacionales (-17,7 por ciento) y extranjeros (-69,4 por ciento).
- El **empleo formal** en las empresas de más de 10 trabajadores en la ciudad de Huancavelica disminuyó en enero 8,4 por ciento, debido a la menor contratación por parte de las empresas del rubro de servicios.
- El **crédito directo total** en la región (S/. 193,0 millones) creció 20,6 por ciento en enero, en términos nominales, con respecto a igual mes del año 2013. De otro lado, los **créditos de consumo e hipotecario** registraron crecimientos de 16,7 y 4,2 por ciento, respectivamente.
- Por su parte, la **inversión pública** (S/. 9,8 millones) se redujo en el mes 34,0 por ciento, en términos reales, por la menor ejecución en los tres niveles de gobierno. En tanto, entre los proyectos de inversión pública con mayor desembolso en el mes destacaron: Construcción de trocha carrozable Chicquiacc – Sachacoto, en el distrito de Surcubamba (S/. 1,6 millones), las obras de mejoramiento de los servicios educativos de la IE N° 729 en el distrito de Acoria (S/. 0,4 millones), la construcción de la IE Augusto Salazar Bondy (S/. 0,4 millones) y la ampliación y mejoramiento de los sistemas de agua potable y alcantarillado sanitario en el distrito de San Miguel de Mayocc (S/. 0,3 millones).

Otros indicadores de actividad económica

(Variación % respecto a similar mes del año anterior)

	Ago.13	Set.13	Oct.13	Nov.13	Dic.13	Ene.14
Despachos de cemento 1/	↑ 10,1	↑ 18,1	↑ 21,3	↑ 51,1	↑ 16,0	↑ 66,0
Arribos a los establec. de hospedaje	↑ 2,7	↓ -18,0	↓ -14,4	↓ -9,4	↓ -15,8	↓ -18,0
Empleo formal urbano 2/	↑ 9,5	↑ 3,8	↑ 12,7	↑ 12,9	↑ 14,2	↓ -8,4
Crédito total 3/	↑ 16,7	↑ 17,5	↑ 18,4	↑ 19,5	↑ 20,6	↑ 20,6
Crédito de consumo 3/	↑ 9,9	↑ 9,9	↑ 11,3	↑ 14,5	↑ 16,1	↑ 16,7
Crédito hipotecario 3/	↑ 12,3	↑ 11,0	↑ 3,7	↑ 3,2	↑ 4,0	↑ 4,2
Inversión pública 1/	↓ -21,4	↓ -17,2	↓ -25,8	↓ -15,3	↓ -25,8	↓ -34,0

1/ En términos reales.

2/ En empresas de 10 a más trabajadores situadas en la ciudad de Huancavelica.

3/ En términos nominales.

Fuentes: BCRP - Sucursal Huancayo, UNACEM, MINCETUR, MTPE, SBS y MEF.

El sector agropecuario creció 4,4 por ciento interanual, en enero, debido a la mayor producción de papa (6,8 por ciento), arveja grano verde (9,7 por ciento), maíz choclo (46,9 por ciento), además de leche de vacuno (4,4 por ciento) y lana de ovino (25,7 por ciento).

Producción de principales productos agropecuarios 1/

(En toneladas)

Subsectores	Estructura Porcentual 2012 2/	Enero			Contribución al crecimiento 3/
		2013	2014	Var. %	
AGRÍCOLA	75,5			5,6	2,8
Orientada al mercado externo y agroindustria 2/	0,5			0,1	0,0
Palta	0,2	9	9	0,1	0,0
Quinua	0,2	-	-	0,0	0,0
Orientado al mercado interno 2/	75,0			5,6	2,8
Papa	35,1	8 285	8 845	6,8	1,8
Maíz amiláceo	8,9	-	-	0,0	0,0
Alfalfa	4,9	13 239	13 207	-0,2	0,0
Arveja grano verde	4,4	1 300	1 426	9,7	0,8
Cebada grano	4,2	-	-	0,0	0,0
Frijol grano seco	4,1	-	-	0,0	0,0
Haba grano seco	2,9	-	-	0,0	0,0
Arveja grano seco	2,1	-	-	0,0	0,0
Olluco	1,7	-	-	0,0	0,0
Trigo	1,4	-	-	0,0	0,0
Haba grano verde	1,0	219	208	-5,1	0,0
Maíz choclo	0,7	189	277	46,9	0,4
PECUARIO	24,5			3,1	1,5
Came de Vacuno 4/	7,4	338	343	1,5	0,2
Leche Vacuno	5,5	1 880	1 963	4,4	0,5
Came de Ovino 4/	4,1	127	131	3,0	0,2
Came de Porcino 4/	1,8	115	109	-5,6	-0,2
Lana de ovino	0,6	16	21	25,7	4,2
SECTOR AGROPECUARIO	100,0			4,4	4,4

1/ Cifras preliminares.

2/ A precios de 2007.

3/ En base a la estructura porcentual de similar periodo de 2013.

4/ Peso neto.

Fuente: Ministerio de Agricultura y Riego.

Elaboración: BCRP, Sucursal Huancayo. Departamento de Estudios Económicos.

- El **subsector agrícola** se expandió en enero, principalmente por la mayor producción con destino al mercado interno (5,6 por ciento), mientras que la orientada a la exportación y agroindustria casi no registró variación (0,1 por ciento). Es de precisar que, en el primer grupo, aumentó la producción de papa (6,8 por ciento), arveja grano verde (9,7 por ciento) y maíz choclo (46,9 por ciento), motivado por el adelanto de cosechas por riesgo de pérdida, ante la presencia de algunas enfermedades fungosas como la “rancha” luego de registrarse granizadas en algunas localidades de la provincia de Tayacaja.
- La **producción pecuaria** aumentó 3,1 por ciento en el mes, por la mayor producción de carnes de vacuno y de ovino (1,5 y 3,0 por ciento, respectivamente) además de leche de vacuno (4,4 por ciento) y lana de ovino (25,7 por ciento).

En enero, la minería creció 14,0 por ciento interanual por la mayor extracción de metales básicos como cobre, plomo y zinc.

Producción Minera 1/

(Var. % real respecto al mismo periodo del año anterior)

Mineral	Estructura Porcentual 2012 2/	Enero			Contribución 3/
		2013	2014	Var.%	
Cobre (TMF)	50,2	1 699	1 800	5,9	2,9
Plata (Onzas troy)	33,6	569 078	468 062	- 17,8	-6,4
Zinc (TMF)	6,0	572	1 386	142,3	9,3
Plomo (TMF)	5,7	584	1 665	185,0	10,2
Oro (Onzas troy)	4,5	613	45	- 92,6	-2,0
SECTOR MINERÍA 2/	100,0			14,0	14,0

1/ Cifras preliminares.

2/ A precios de 2007.

3/ En base a la estructura porcentual de similar periodo de 2013.

Fuente: Ministerio de Energía y Minas.

Elaboración: BCRP, Sucursal Huancayo. Departamento de Estudios Económicos.

- La **producción minera** creció 14,0 por ciento en enero, debido a la mayor producción de metales básicos como cobre (5,9 por ciento), plomo (185,0 por ciento) y zinc (142,3 por ciento), lo que contrarrestó la disminución en metales preciosos (oro y plata). Al respecto, el crecimiento estuvo sustentado, en parte, por el reinicio de operaciones de la minera Caudalosa.
- El **precio promedio del cobre** aumentó en 1,3 por ciento, alcanzando un nivel de US\$ 331 la libra. El aumento del precio se sustentó en las señales de poca disponibilidad de cobre en los depósitos de la Bolsa de Metales de Londres ante demoras de suministros por las huelgas portuarias en Chile.

Crecimiento de la producción minera 1/

(Var.% real respecto a similar mes del año anterior)

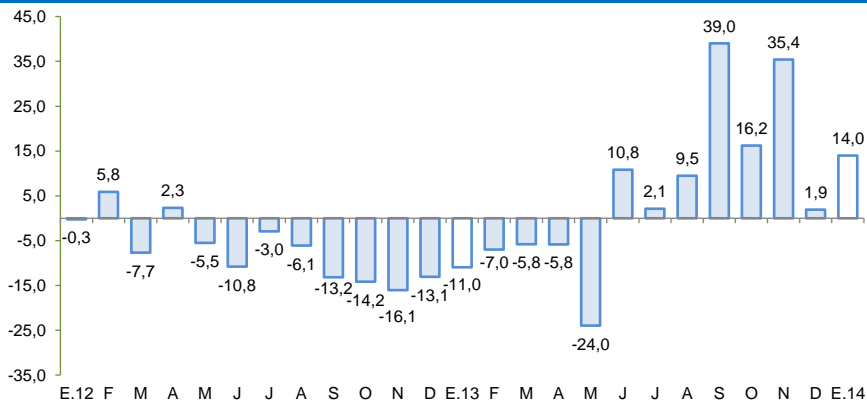

1/ A precios de 2007

Fuente: MINEM

Cotización internacional de cobre

((cUS\$/lb. – London Metal Exchange)

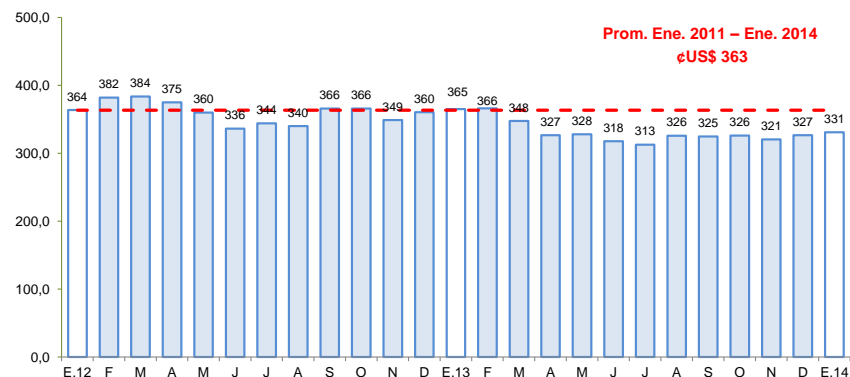

Fuente: Bloomberg.

En el primer mes del año, los despachos de cemento continuaron con su senda positiva, registrando un crecimiento de 66,0 por ciento.

Despachos de cemento (Var.% con respecto a similar mes del año anterior)

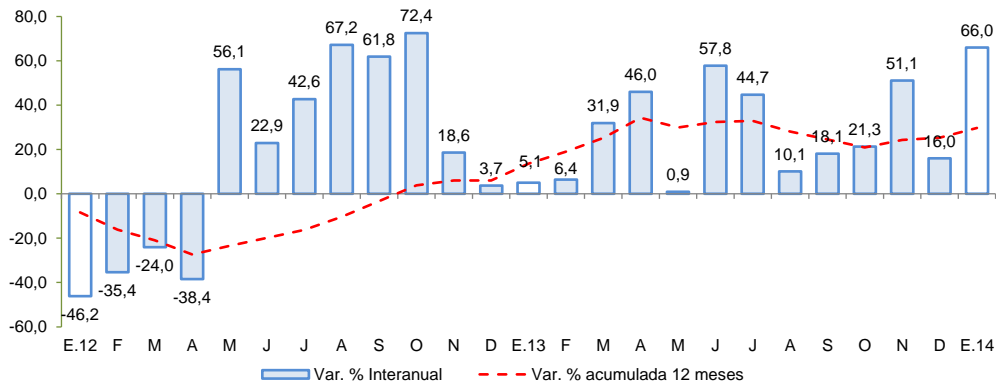

Fuente: UNACEM S.A.A

- Los **despachos de cemento** registraron un crecimiento de 66,0 por ciento en enero, debido a un efecto base, toda vez que en los primeros meses del año pasado se registró retrasos en el inicio de algunas obras públicas.

El empleo formal en las empresas de más de 10 trabajadores, en la ciudad de Huancavelica, disminuyó en 8,4 por ciento.

Ciudad de Huancavelica: Índice mensual de empleo en empresas privadas formales de 10 a más trabajadores 1/ (Octubre 2010 = 100)

	Enero		
	2013	2014	Var.%
Extractiva 2/	100,0	122,2	22,2
Industria manufacturera	-	-	-
Comercio	109,1	147,3	35,0
Trasporte, almacenes y comunicaciones	-	-	-
Servicios 3/	76,0	67,1	-11,8
Total	77,6	71,1	-8,4

Nota: La Información correspondiente al primer día de cada mes.

1/ Cifras preliminares.

2/ Conformada por las subramas agricultura, pesca y minería.

3/ Conformada por las subramas servicios prestados a empresas, restaurantes y hoteles, establec. financieros, enseñanza, servicios sociales y comunales; y electricidad, gas y agua.

Fuente: MTPE - Encuesta Nacional de Variación del Empleo (ENVME).

Elaboración: BCRP, Sucursal Huancayo. Departamento de Estudios Económicos.

- El **empleo** en la ciudad de Huancavelica, en empresas privadas formales de 10 a más trabajadores, disminuyó 8,4 por ciento en enero. La disminución en el primer mes del año, se debió principalmente a la menor captación laboral en las actividades de servicios (-11,8 por ciento), lo cual no pudo ser contrarrestado por el avance de las actividades extractiva y de comercio (22,2 y 35,0 por ciento, respectivamente).

Ciudad de Huancavelica: Crecimiento del empleo formal urbano (Var.% con respecto a similar mes del año anterior)

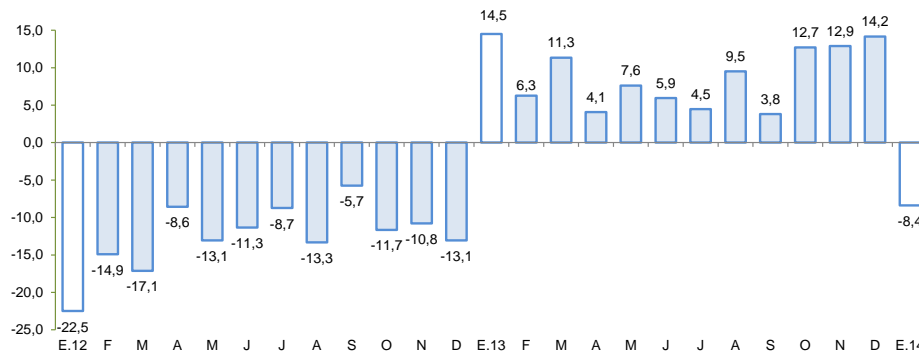

Fuente: MINTRA.

En enero, el crédito directo total en la región (S/. 193,0 millones) creció 20,6 por ciento, en términos nominales, con respecto a igual mes del año 2013. De otro lado, el crédito de consumo e hipotecario registraron crecimientos de 16,7 y 4,2 por ciento, respectivamente.

Crédito Directo del Sistema Financiero

(Saldos a fin de periodo en miles de nuevos soles)

	Estructura %		Enero		
	Enero 2014	2013	2014	Var.%	Contribución 3/
Banco de la Nación 1/	12,3	23 741	23 831	0,4	0,1
Agrobanco 2/	0,0	0	0	-	-
Banca múltiple	14,7	26 666	28 299	6,1	1,0
Instituciones no bancarias	73,0	109 653	140 857	28,5	19,5
Financieras	22,3	32 150	43 008	33,8	6,8
Cajas Municipales	49,7	73 072	95 934	31,3	14,3
Cajas Rurales	1,0	4 431	1 916	-56,8	-1,6
TOTAL	100,0	160 060	192 987	20,6	20,6
Corporativo, gran y mediana empresa	1,0	656	1 885	187,4	0,8
Pequeña empresa	20,4	29 713	39 333	32,4	6,0
Microempresa	29,6	48 081	57 048	18,7	5,6
Consumo	46,8	77 300	90 229	16,7	8,1
Hipotecario	2,3	4 310	4 493	4,2	0,1
En moneda nacional	99,2	158 719	191 413	20,6	20,4
En moneda extranjera	0,8	1 341	1 574	17,4	0,1

1/ No considera los créditos a las demás empresas del sistema financiero.

2/ Sólo considera los créditos de consumo e hipotecarios.

3/ En base a la estructura porcentual de similar mes de 2013.

Fuente: Superintendencia de Banca, Seguros y AFP.

Elaboración: BCRP, Sucursal Huancayo. Departamento de Estudios Económicos.

- La **morosidad** en enero fue de 2,1 por ciento, menor en 0,7 puntos porcentuales respecto al mismo mes del año pasado. Al respecto, destacó la disminución de la cartera morosa de la banca múltiple en 0,9 puntos porcentuales, ubicándose el ratio en 0,9 por ciento.

Crecimiento del crédito directo del sistema financiero

(Var.% nominal con respecto a similar mes del año anterior)

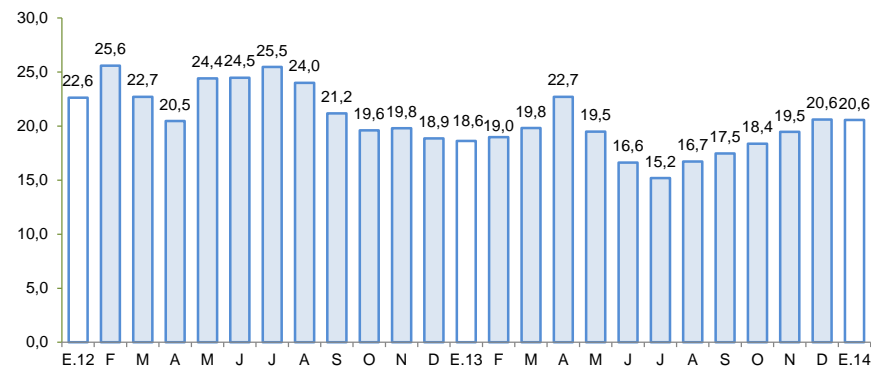

Fuente: SBS.

Tasa de morosidad 1/

(Porcentaje)

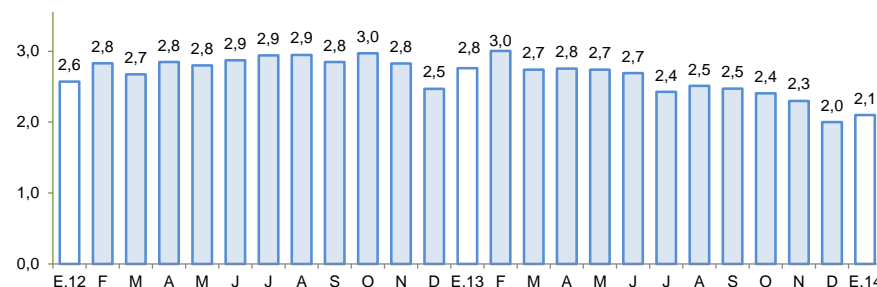

1/ Morosidad = (créditos vencidos + créditos en cobranza judicial) / colocaciones brutas.

Fuente: SBS.

Los depósitos en el sistema financiero (S/. 269,1 millones) aumentaron 7,3 por ciento en términos nominales, respecto a enero del año pasado, por la mayor captación de depósitos a la vista (2,8 por ciento), de ahorro (16,0 por ciento) y a plazo (2,6 por ciento). Por tipo de moneda, la expansión se registró en moneda nacional (7,5 por ciento), contrarrestando parcialmente por la disminución en moneda extranjera (-3,6 por ciento).

Depósitos en el Sistema Financiero

(Saldos a fin de periodo en miles de nuevos soles)

	Estructura %		Enero		
	Enero 2014	2013	2014	Var.%	Contribución 1/
Banco de la Nación	61,4	151 237	165 327	9,3	5,6
Banca múltiple	20,2	53 996	54 419	0,8	0,2
Instituciones no bancarias	18,3	45 586	49 378	8,3	1,5
Financieras	1,9	3 848	5 115	33,0	0,5
Cajas Municipales	16,4	37 867	44 263	16,9	2,6
Cajas Rurales	0,0	3 871	0	-100,0	-1,5
TOTAL	100,0	250 819	269 125	7,3	7,3
Vista	46,1	120 665	124 093	2,8	1,4
Ahorro	37,0	85 908	99 638	16,0	5,5
Plazo	16,9	44 247	45 394	2,6	0,5
En moneda nacional	98,8	247 341	265 772	7,5	7,3
En moneda extranjera	1,2	3 478	3 353	-3,6	0,0

1/ En base a la estructura porcentual de similar mes de 2013.

Fuente: Superintendencia de Banca, Seguros y AFP.

Elaboración: BCRP, Sucursal Huancayo. Departamento de Estudios Económicos.

Crecimiento de los depósitos en el sistema financiero

(Var.% nominal con respecto a similar mes del año anterior)

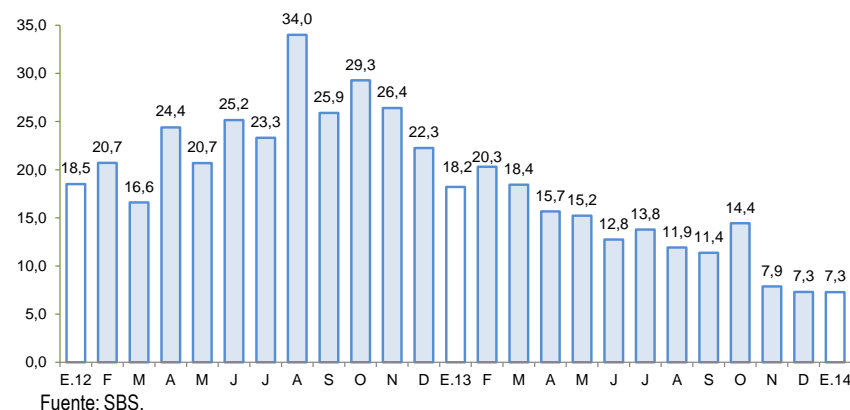

La inversión pública disminuyó 34,0 por ciento, en términos reales, respecto a enero del año pasado, por la menor ejecución en los tres niveles de gobiernos.

Inversión pública 1/ 2/ (En miles de nuevos soles)

	Enero		
	2 013	2 014	Var % real
Gobierno Nacional	1 849	425	-77,7
Gobierno Regional	6 806	4 831	-31,1
Gobiernos Locales	5 768	4 549	-23,5
Inversión Pública	14 423	9 805	-34,0

1/ Información actualizada al 31 de marzo de 2014.

2/ Comprende la adquisición de activos no financieros.

Fuente: Ministerio de Economía y Finanzas.

Elaboración: BCRP, Sucursal Huancayo. Departamento de Estudios Económicos.

- La **inversión pública** en Huancavelica, correspondiente a los tres niveles de gobierno, totalizó en enero S/. 9,8 millones; 34,0 menor, respecto a similar mes del año pasado. Cabe indicar que, la mayor contracción se registró a nivel del Gobierno Central (-77,7 por ciento).
- La inversión se orientó principalmente a Transporte, Comunicaciones, Saneamiento y Educación, los que en conjunto representaron el 82,6 por ciento del total invertido. Por nivel de gobierno, destacó la participación del Gobierno Regional al ejecutar el 49,3 por ciento (S/. 4,8 millones) de la inversión total efectuada en el primer mes del año.
- Es de precisar que, en el mes, los **principales proyectos** de inversión pública con mayor desembolso fueron: Construcción de trocha carrozable Chicquiacc – Sachacoto, en el distrito de Surcubamba (S/. 1,6 millones), Mejoramiento de los servicios educativos de la IE N° 729 en el distrito de Acoria (S/. 0,4 millones), Construcción de la IE Augusto Salazar Bondy (S/. 0,4 millones) y Ampliación y mejoramiento de los sistemas de agua potable y alcantarillado sanitario en el distrito de San Miguel de Mayocc (S/. 0,3 millones).

Crecimiento de la inversión pública

(Var.% real acumulada doce meses respecto a similar periodo anterior)

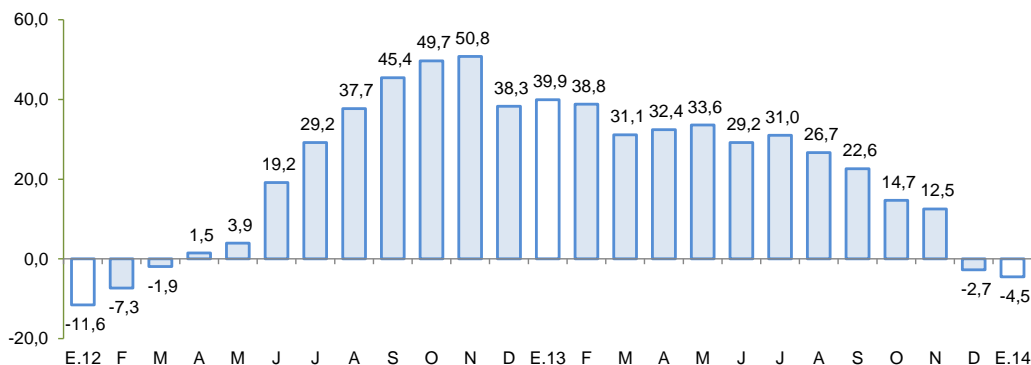

Fuente: MEF.