



# Ayacucho: Síntesis de Actividad Económica - Diciembre 2014 -

**Departamento de Estudios Económicos  
Sucursal Huancayo**

Lunes, 09 de marzo de 2015

*El Banco Central de Reserva del Perú (BCRP) ha considerado presentar un conjunto de indicadores sectoriales de actividad económica con la finalidad de poder realizar el seguimiento del desempeño de la economía departamental. Para el sector real, se ha utilizado el Valor Bruto de Producción a precios del año 2007 para los sectores disponibles. Cabe señalar que a partir de enero 2014, el Instituto Nacional de Estadística (INEI) ha realizado el cambio de año base (de 1994 a 2007) para la construcción del Producto Bruto Interno (PBI) nacional, estando en elaboración la desagregación departamental. En la medida que se publique referida información, el BCRP volvería a elaborar para cada departamento un indicador agregado de actividad económica.*

Durante diciembre, los sectores agropecuario y minero cayeron en 15,5 y 12,1 por ciento respectivamente. En el 2014, el sector agropecuario decreció en 2,4 por ciento; mientras que el sector minero se expandió en 2,7 por ciento.

## Actividad Primaria

- El **sector agropecuario** cayó 15,5 por ciento interanual, en diciembre, debido a la menor producción de cacao (-100,0 por ciento), palta (-15,6 por ciento), alfalfa (-18,5 por ciento), papa (-47,2 por ciento), trigo (-62,6 por ciento) y carnes de vacuno, ovino y porcino (-13,2; -14,0 y -17,3 por ciento, respectivamente). En el acumulado anual, el sector se contrajo en 2,4 por ciento por la menor producción pecuaria (-12,1 por ciento), por los efectos climáticos negativos que incidió tanto en la menor disponibilidad de pastos naturales como en una mayor mortalidad del ganado, principalmente vacuno y ovino.
- La **actividad minera** se contrajo 12,1 por ciento en diciembre, por la menor extracción de oro (-18,2 por ciento) y plata (-18,5 por ciento), aunque creció en términos acumulados, explicado por la evolución positiva en la producción de metales básicos como plomo y zinc.

### Crecimiento de la producción agropecuaria 1/

(Var.% real respecto a similar mes del año anterior)

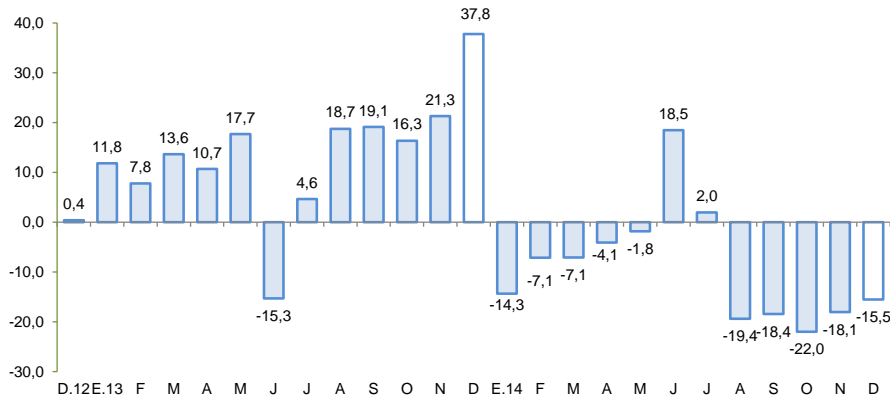

1/ A precios de 2007

Fuente: Ministerio de Agricultura y Riego

### Crecimiento de la producción minera 1/

(Var.% real respecto a similar mes del año anterior)

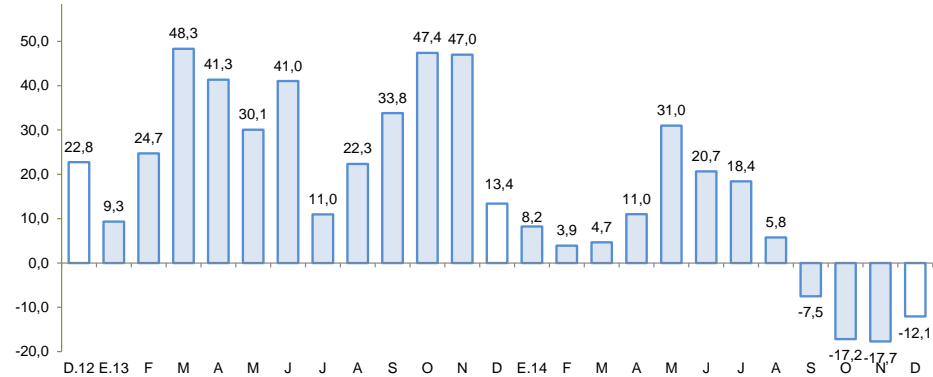

1/ A precios de 2007

Fuente: MINEM

En diciembre, crecieron, los despachos de cemento (11,4 por ciento), el empleo formal urbano (6,1 por ciento), el crédito directo total (15,3 por ciento) y la inversión pública (36,3 por ciento).

- En el último mes del año, los **despachos de cemento** se incrementaron en 11,4 por ciento con respecto a similar mes de 2013, debido a la mayor inversión pública en los tres niveles de gobierno.
- Los **arribos a los establecimientos de hospedaje** se mantuvieron sin variación en el mes, pero crecieron en términos acumulados en 12,9 por ciento, por la mayor afluencia de turistas nacionales (12,5 por ciento) y extranjeros (29,2 por ciento).
- El **empleo formal** en las empresas de más de 10 trabajadores en la ciudad de Ayacucho aumentó en 6,1 por ciento en diciembre, debido a la mayor contratación de trabajadores en el sector comercio (14,1 por ciento), transporte, almacenes y comunicaciones (48,3 por ciento) y servicios (2,8 por ciento). De otro lado, en el periodo enero – diciembre, la captación laboral aumentó en 1,6 por ciento.
- El **crédito directo total** (S/. 958 millones) creció 15,3 por ciento en términos nominales, con respecto a igual mes de 2013. Los **créditos de consumo e hipotecario** registraron crecimientos de 12,1 y 28,6 por ciento respectivamente.
- Por su parte, la **inversión pública** (S/. 383,5 millones) aumentó 36,3 por ciento, ante la mayor ejecución en los tres niveles de gobierno. En cuanto a los proyectos de inversión pública con mayor desembolso en el mes, destacó: Mejoramiento de la capacidad resolutoria del hospital Miguel Ángel Mariscal Llerena (S/. 81,1 millones); Mejoramiento de la carretera Abra Toccto – Vilcashuamán (tramo Condorccochoa – Vilcashuamán), en los distritos de Chiara (Huamanga) y Los Morochucos (Cangallo), a cargo del Gobierno Regional de Ayacucho y con un presupuesto de S/. 28,9 millones; Rehabilitación y mejoramiento de la carretera Imperial – Mayocc, tramo Mayocc – Huanta (S/. 17,0 millones); Rehabilitación y mejoramiento de la carretera Quinoa – San Francisco (S/. 14,7 millones) e Instalación del servicio de agua del sistema de riego Huaccme, distritos de Colta y Oyolo, provincia de Paucar del Sara Sara (S/. 9,1 millones).

## Otros indicadores de actividad económica

(Variación % respecto a similar mes del año anterior)

	Jul. 14	Ago. 14	Set. 14	Oct. 14	Nov. 14	Dic. 14
Despachos de cemento 1/	↑ 1,7	↑ 18,7	↑ 2,5	↑ 1,5	↑ 13,0	↑ 11,4
Arribos a los establec. de hospedaje	↑ 22,3	↑ 10,1	↓ -3,7	↑ 8,2	↑ 3,0	→ 0,0
Empleo formal urbano 2/	↑ 0,7	↓ -6,4	↑ 0,8	↑ 2,4	↑ 4,0	↑ 6,1
Crédito total 3/	↑ 15,9	↑ 15,8	↑ 16,9	↑ 15,9	↑ 15,7	↑ 15,3
Crédito de consumo 3/	↑ 15,3	↑ 14,7	↑ 14,8	↑ 14,0	↑ 13,8	↑ 12,1
Crédito hipotecario 3/	↑ 22,3	↑ 19,4	↑ 20,6	↑ 23,0	↑ 21,1	↑ 28,6
Inversión pública 1/	↓ -49,0	↓ -28,5	↑ 16,4	↑ 2,2	↑ 33,5	↑ 36,3

1/ En términos reales.

2/ En empresas de 10 a más trabajadores situadas en la ciudad de Ayacucho.

3/ En términos nominales.

Fuentes: BCRP - Sucursal Huancayo, UNACEM, MINCETUR, MTFE, SBS y MEF.

Los proyectos de inversión previstos en los sectores minero y energético suman un total superior a los US\$ 2 230 millones. Además se cuenta con 6 proyectos en exploración minera vigente.

---

- En **electricidad**, la **empresa Energía Azul** invertiría alrededor de **US\$ 1 600 millones** en la construcción de la **central hidroeléctrica Santa María** con una potencia de 750 megavatios. El proyecto, que comprende las provincias de La Mar (Ayacucho) y Chincheros (Apurímac) se encontraría en etapa de estudios, y se prevé la construcción de un túnel de conducción de 6 km y una presa en la zona de Amarupampa, donde se embalsará las aguas de los ríos Pampas y Torobamba.
- En **minería**, la empresa **Minera Suyamarca** que cuenta con EIA aprobado, espera iniciar operaciones de su **Proyecto Inmaculada** en las provincias de Parinacochas y Paucar del Sara Sara. La explotación de la mina se iniciaría el próximo año, predominando la producción de oro y plata, proyectándose una producción de 124 mil onzas de oro y 4,2 millones de onzas de plata. La inversión involucrada sería de **US\$ 370 millones**. De otro lado, se cuenta con seis proyectos mineros en exploración, con autorización vigente del Ministerio de Energía y Minas como Kimsa Orcco de la empresa Lacona South América SAC; Pilarica (Fresnillo Perú SAC); Sami Fase I (Minera Anaconda Perú SA); Huiniccasa y Mila (Compañía de Exploraciones Orión SAC) y Ccorisayhua (Zamin Perú Gold SAC).
- En **hidrocarburos**, con una inversión de US\$ 380 millones la empresa **Transportadora de Gas del Perú** construirá una planta compresora de gas natural en la selva del Vraem y se pondría en funcionamiento en marzo de 2016.

El sector agropecuario cayó 15,5 por ciento interanual en diciembre, debido a la menor producción de cacao (-100,0 por ciento), palta (-15,6 por ciento), alfalfa (-18,5 por ciento), papa (-47,2 por ciento), trigo (-62,6 por ciento) y carnes de vacuno, ovino y porcino (-13,2; -14,0 y -17,3 por ciento, respectivamente). En el 2014, el sector se contrajo en 2,4 por ciento.

## Producción de principales productos agropecuarios 1/

(En toneladas)

Subsectores	Estructura Porcentual 2012 2/	Diciembre				Enero - Diciembre			
		2013	2014	Var.%	Contribución al crecimiento 3/	2013	2014	Var.%	Contribución al crecimiento 3/
<b>AGRICOLA</b>	<b>65,4</b>			<b>-27,2</b>	<b>-9,7</b>			<b>4,0</b>	<b>2,4</b>
<b>Orientada al mercado externo y agroindustria 2/</b>	<b>11,7</b>			<b>-30,7</b>	<b>-1,1</b>			<b>-15,3</b>	<b>-1,7</b>
Cacao	5,7	72	-	-100,0	-1,4	6 188	4 920	-20,5	-1,1
Café	3,9	-	-	0,0	0,0	4 434	2 273	-48,7	-1,8
Palta	1,1	456	385	-15,6	-0,3	5 288	5 247	-0,8	0,0
Quinua	0,9	12	149	1141,7	0,6	4 925	10 323	109,6	1,1
<b>Orientado al mercado interno 2/</b>	<b>53,7</b>			<b>-26,8</b>	<b>-8,6</b>			<b>8,5</b>	<b>4,1</b>
Papa	27,4	4 571	2 413	-47,2	-3,8	285 836	327 416	14,5	3,2
Alfalfa	6,4	24 027	19 575	-18,5	-2,0	266 876	209 229	-21,6	-1,2
Maíz amiláceo	3,8	-	-	0,0	0,0	17 454	21 241	21,7	0,8
Trigo	1,6	278	104	-62,6	-0,5	11 298	12 300	8,9	0,1
Cebada grano	1,5	240	151	-37,1	-0,2	15 908	17 094	7,5	0,1
Tuna	1,4	653	541	-17,2	-0,2	15 008	15 907	6,0	0,1
Haba grano seco	1,2	-	-	0,0	0,0	6 749	7 447	10,3	0,1
Olluco	1,1	-	-	0,0	0,0	12 081	12 959	7,3	0,1
Maíz choclo	1,0	940	488	-48,1	-1,0	12 276	12 412	1,1	0,0
Aveja grano seco	0,9	-	-	0,0	0,0	4 399	4 427	0,6	0,0
Frijol grano seco	0,8	4	23	475,0	0,1	2 356	2 399	1,8	0,0
Aveja grano verde	0,7	308	691	124,4	1,3	4 834	5 399	11,7	0,1
<b>PECUARIO</b>	<b>34,6</b>			<b>-9,1</b>	<b>-5,9</b>			<b>-12,1</b>	<b>-4,8</b>
Carne de Vacuno 4/	15,9	1 130	981	-13,2	-4,0	13 236	11 641	-12,0	-1,9
Leche Vacuno	7,9	812	1 257	54,8	1,4	50 147	51 788	3,3	0,2
Carne de Ovino 4/	3,9	188	162	-14,0	-0,9	2 458	1 877	-23,6	-0,9
Carne de Porcino 4/	3,2	311	257	-17,3	-0,9	3 773	2 312	-38,7	-1,1
<b>SECTOR AGROPECUARIO</b>	<b>100,0</b>			<b>-15,5</b>	<b>-15,5</b>			<b>-2,4</b>	<b>-2,4</b>

1/ Cifras preliminares.

2/ A precios de 2007.

3/ En base a la estructura de similar periodo de 2013.

4/ Peso neto.

Fuente: Ministerio de Agricultura y Riego.

Elaboración: BCRP, Sucursal Huancayo. Departamento de Estudios Económicos.

- El **subsector agrícola** disminuyó 27,2 por ciento, por la menor producción orientada al mercado externo y agroindustria (-30,7 por ciento), como al mercado interno (-26,8 por ciento). En el primer grupo, se contrajo la producción de cacao (-100,0 por ciento) y palta (-15,6 por ciento); destacando en cacao, el adelanto de la producción en meses anteriores debido a los buenos precios en chacra, en consonancia con las buenas cotizaciones en el mercado internacional. Respecto a la producción con destino al mercado interno, la contracción se explicó en la menor producción de alfalfa (-18,5 por ciento), papa (-47,2 por ciento) y maíz choclo (-48,1 por ciento); en el primer caso, por la menor afluencia de precipitaciones pluviales, mientras que en papa y maíz choclo por el adelanto de cosechas en meses anteriores.

- La **producción pecuaria**, que disminuyó en 9,1 por ciento se sustentó en la menor producción de carnes de vacuno (-13,2 por ciento), ovino (-14,0 por ciento) y porcino (-17,3 por ciento), por presencia de heladas y granizadas en meses previos que determinó un alto índice de mortalidad de ganados al registrar poca disponibilidad de pastos naturales y la proliferación de enfermedades respiratorias, principalmente en las provincias de Lucanas, Paucar del Sara Sara, Parinacochas y Cangallo, siendo los ganados ovino y camélidos sudamericanos (alpacas, llamas y vicuñas) los más afectados. En el acumulado de enero a diciembre, la producción pecuaria disminuyó 12,1 por ciento por los efectos adversos antes mencionados.

En diciembre, la producción minera disminuyó 12,1 por ciento interanual, por la menor extracción de oro (-18,2 por ciento) y plata (-18,5 por ciento), sin embargo en el resultado anual, el sector creció en 2,7 por ciento.

## Producción Minera 1/

(Var. % real respecto al mismo periodo del año anterior)

Mineral	Estructura Porcentual 2012 2/	Diciembre				Enero - Diciembre			
		2013	2014	Var.%	Contribución 3/	2013	2014	Var.%	Contribución 3/
Oro (Onzas troy)	41,5	29 968	24 522	- 18,2	-8,6	324 243	323 293	-0,3	-0,1
Plata (Onzas troy)	29,3	1 045 934	852 766	- 18,5	-5,5	9 557 970	9 553 406	0,0	-0,0
Zinc (TMF)	24,5	3 624	3 994	10,2	1,9	42 732	46 708	9,3	1,9
Plomo (TMF)	4,0	875	962	10,0	0,4	8 868	11 346	27,9	1,0
Cobre (TMF)	0,7	44	29	- 34,7	-0,2	565	481	-14,8	-0,1
<b>SECTOR MINERÍA 2/</b>	<b>100,0</b>			<b>-12,1</b>	<b>-12,1</b>			<b>2,7</b>	<b>2,7</b>

1/ Cifras preliminares.

2/ A precios de 2007.

3/ En base a la estructura porcentual de similar periodo de 2013.

Fuente: Ministerio de Energía y Minas.

Elaboración: BCRP, Sucursal Huancayo. Departamento de Estudios Económicos.

- La **producción minera** cayó 12,1 por ciento en diciembre, debido a la menor producción de metales preciosos como oro (-18,2 por ciento), plata (-18,5 por ciento) y cobre (-34,7 por ciento), contrarrestado parcialmente por la mayor extracción de metales básicos como plomo (10,0 por ciento) y zinc (10,2 por ciento).
- El **precio promedio del oro** en diciembre fue US\$/oz.tr. 1 201; mayor en 2,1 por ciento respecto del mes anterior. El incremento obedeció a la sostenida demanda de China y por la expectativa que la India realice una flexibilización adicional a las normas que restringen las importaciones de oro.

## Crecimiento de la producción minera 1/

(Var.% real respecto a similar mes del año anterior)

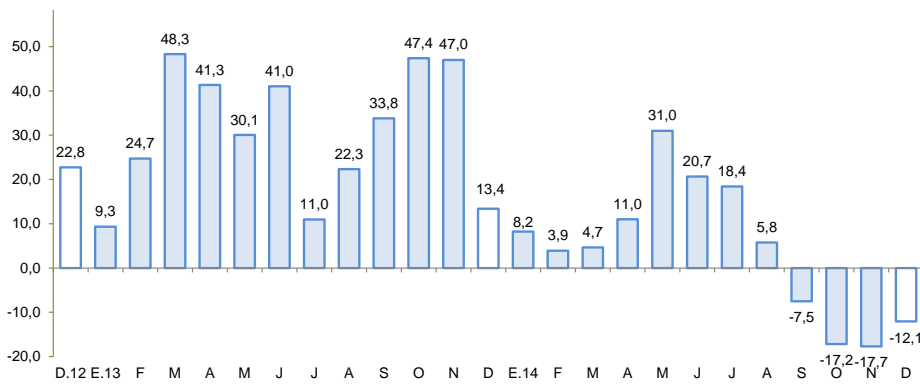

1/ A precios de 2007

Fuente: MINEM

## Cotización internacional de oro

(US\$/oz.tr. promedio mensual – London Metal Exchange)

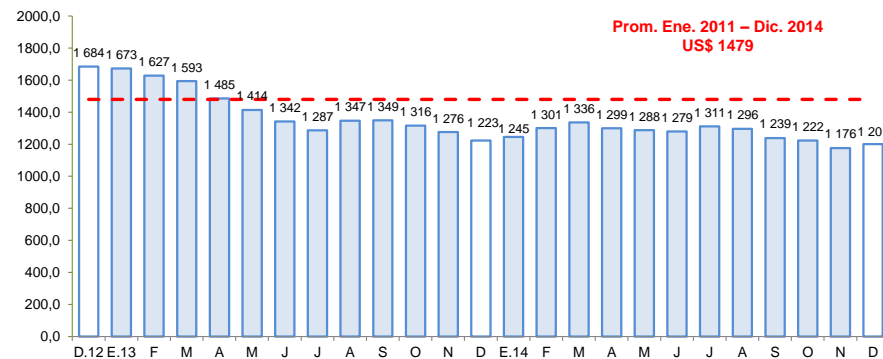

Fuente: Bloomberg.



Los despachos de cemento crecieron 11,4 por ciento en diciembre, asociado principalmente a la mayor inversión pública (Gobierno Regional y municipios). Dicho efecto también incidió en el resultado anual al expandirse en 12,5 por ciento.

## Despachos de cemento

(Var.% con respecto a similar mes del año anterior)

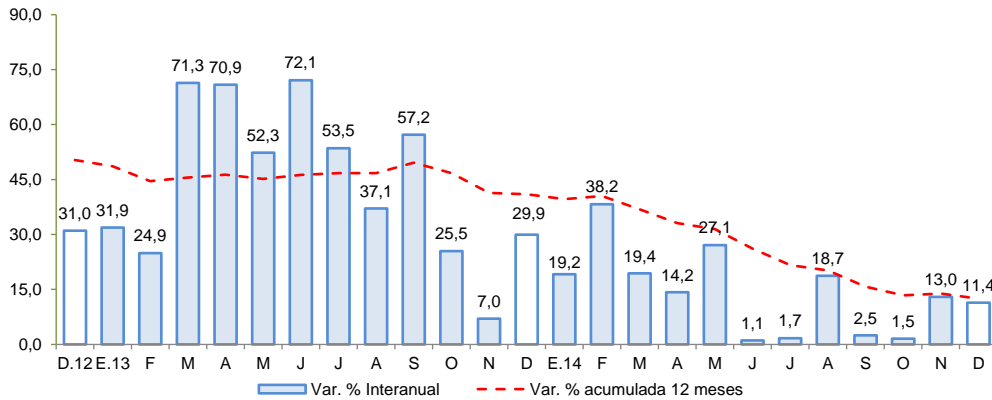

Fuente: UNACEM S.A.A

- En diciembre, los **despachos de cemento** crecieron en 11,4 por ciento interanual, debido a la mayor inversión pública en los tres niveles de gobierno, principalmente del gobierno Central y Regional. En el año, los despachos crecieron 12,5 por ciento, sostenido en el desarrollo de importantes obras de envergadura, no obstante las tasas de crecimiento se han venido moderando desde mediados del año pasado.

**El empleo formal en las empresas de más de 10 trabajadores en la ciudad de Ayacucho aumentó en 6,1 por ciento en diciembre, y en 1,6 por ciento en el año 2014.**

## Ciudad de Ayacucho: Índice mensual de empleo en empresas privadas formales de 10 a más trabajadores 1/ (Octubre 2010 = 100)

	Diciembre			Enero - Diciembre		
	2013	2014	Var.%	2013	2014	Var.%
Extractiva 2/	-	-	-	-	-	-
Industria manufacturera	108,3	108,3	0,0	125,4	117,4	-6,4
Comercio	133,6	152,4	14,1	126,0	140,4	11,4
Transporte, almacenes y comunicaciones	97,1	144,0	48,3	100,8	118,5	17,6
Servicios 3/	111,4	114,6	2,8	105,8	105,3	-0,4
<b>Total</b>	<b>113,4</b>	<b>120,3</b>	<b>6,1</b>	<b>108,5</b>	<b>110,2</b>	<b>1,6</b>

Nota: La Información correspondiente al primer día de cada mes.

1/ Cifras preliminares.

2/ Conformada por las subramas agricultura, pesca y minería.

3/ Conformada por las subramas servicios prestados a empresas, restaurantes y hoteles, establecimientos financieros, enseñanza, servicios sociales y comunales; y electricidad, gas y agua.

Fuente: MTPE - Encuesta Nacional de Variación del Empleo (ENVME).

Elaboración: BCRP, Sucursal Huancayo. Departamento de Estudios Económicos.

- El **empleo** en la ciudad de Ayacucho, en empresas privadas formales de 10 a más trabajadores, aumentó 6,1 por ciento en diciembre, y en 1,6 por ciento en el acumulado anual. La expansión en el último mes del año, se explicó por la mayor captación de la actividad de comercio (14,1 por ciento), transporte, almacenes y comunicaciones (48,3 por ciento) y servicios (2,8 por ciento); del mismo modo ambas actividades explicaron el crecimiento del empleo el 2014.

## Ciudad de Ayacucho: Crecimiento del empleo formal urbano (Var.% con respecto a similar mes del año anterior)

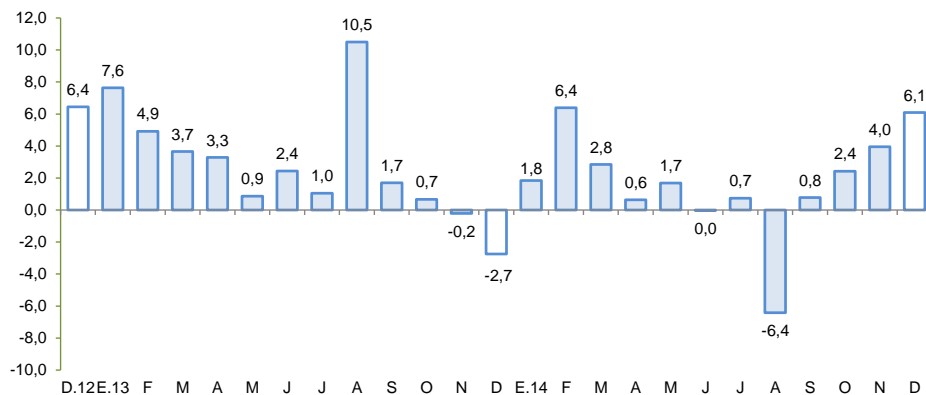

Fuente: MINTRA.



En diciembre, el crédito directo total en la región (S/. 958 millones) creció 15,3 por ciento en términos nominales en relación a igual mes de 2013. Los créditos de consumo e hipotecario registraron crecimientos de 12,1 y 28,6 por ciento respectivamente.

## Ayacucho: Crédito Directo

(Saldos a fin de periodo en millones de nuevos soles)

	A DICIEMBRE			
	2013	2014	Estruct. % 2014	Var. % Nom 2014/2013
<b>Banco de la Nación 1/</b>	<b>69</b>	<b>82</b>	<b>8,6</b>	<b>18,8</b>
<b>Agrobanco 2/</b>	<b>25</b>	<b>35</b>	<b>3,7</b>	<b>39,7</b>
<b>Banca múltiple</b>	<b>378</b>	<b>408</b>	<b>42,6</b>	<b>7,9</b>
<b>Instituciones no bancarias</b>	<b>358</b>	<b>432</b>	<b>45,1</b>	<b>20,6</b>
Cajas Municipales	200	227	23,7	13,8
Cajas Rurales	43	66	6,9	52,2
Edpymes	1	0	0,0	-34,3
Financieras	114	138	14,5	21,0
<b>TOTAL</b>	<b>831</b>	<b>958</b>	<b>100,0</b>	<b>15,3</b>
<b>A empresas</b>	<b>568</b>	<b>656</b>	<b>68,5</b>	<b>15,6</b>
<b>A personas</b>	<b>263</b>	<b>302</b>	<b>31,5</b>	<b>14,6</b>
Consumo	223	250	26,1	12,1
Hipotecario	40	52	5,4	28,6
En moneda nacional	764	894	93,4	17,0
En moneda extranjera	67	63	6,6	-4,7

1/ Sólo considera los créditos de consumo e hipotecarios.

2/ No considera los créditos a las demás empresas del sector.

Fuente: Superintendencia de Banca, Seguros y AFP.

Elaboración: BCRP, Sucursal Huancayo. Departamento de Estudios Económicos.

- La **morosidad** de noviembre se situó en 4,1 por ciento, inferior en 0,9 puntos porcentuales respecto a similar mes de 2013. Los mayores ratios se registraron en las Edpymes (9,9 por ciento) y Cajas Municipales (5,3 por ciento), principalmente en créditos a la micro y pequeña empresa.

## Ayacucho: Crecimiento del crédito directo

(Var. % nominal con respecto a similar mes del año anterior)

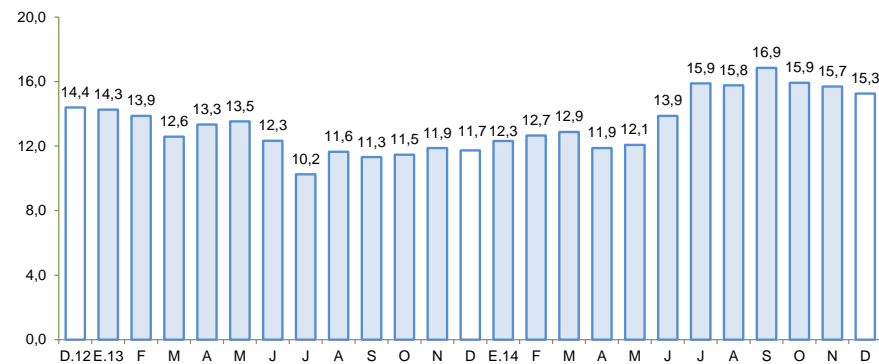

Fuente: SBS.

## Ayacucho: Tasa de morosidad 1/

(Porcentaje)

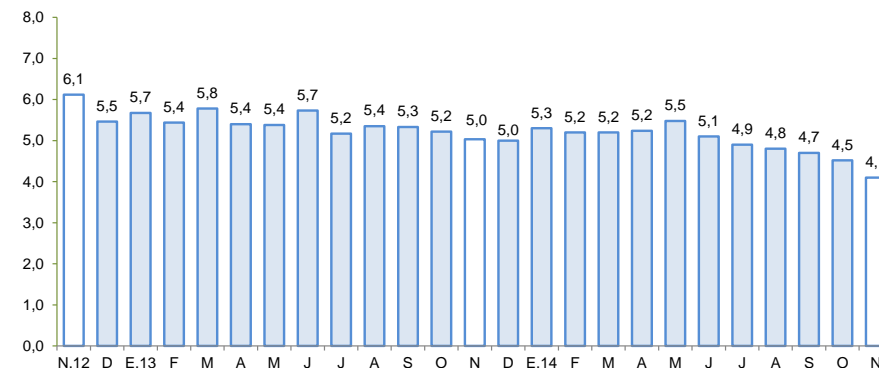

1/ Morosidad = (créditos vencidos + créditos en cobranza judicial) / colocaciones brutas.

Fuente: SBS.

Los depósitos (S/. 763 millones) aumentaron en 11,4 por ciento respecto de diciembre del año pasado, en términos nominales, debido a la mayor captación de depósitos de ahorro (15,1 por ciento) y a plazo (42,6 por ciento), a pesar de la disminución de los depósitos a la vista (-5,0 por ciento). Por tipo de instituciones, crecieron principalmente los saldos de las Empresas Financieras (147,2 por ciento) y de la Banca Múltiple (25,5 por ciento).

### Ayacucho: Depósitos

(Saldos a fin de periodo en millones de nuevos soles)

	A DICIEMBRE			
	2013	2014	Estruct. % 2014	Var. % Nom 2014/2013
<b>Banco de la Nación</b>	<b>328</b>	<b>330</b>	<b>43,3</b>	<b>0,7</b>
<b>Banca múltiple</b>	<b>232</b>	<b>291</b>	<b>38,1</b>	<b>25,5</b>
<b>Instituciones no bancarias</b>	<b>126</b>	<b>142</b>	<b>18,7</b>	<b>13,2</b>
Cajas Municipales	82	90	11,8	10,7
Cajas Rurales	42	46	6,1	10,8
Financieras	2	6	0,7	147,2
<b>TOTAL</b>	<b>685</b>	<b>763</b>	<b>100,0</b>	<b>11,4</b>
Vista	288	274	35,9	-5,0
Ahorro	279	321	42,1	15,1
Plazo	118	168	22,0	42,6
En moneda nacional	625	697	91,3	11,5
En moneda extranjera	61	67	8,7	9,7

Fuente: Superintendencia de Banca, Seguros y AFP.

Elaboración: BCRP, Sucursal Huancayo. Departamento de Estudios Económicos.

### Ayacucho: Crecimiento de los depósitos

(Var. % nominal con respecto a similar mes del año anterior)

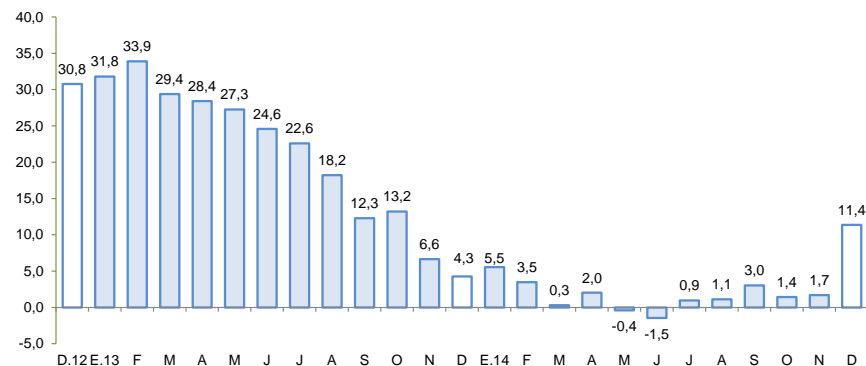

Fuente: SBS.

La inversión pública creció 36,3 por ciento en diciembre, aunque cayó en 6,8 por ciento, en términos reales, el 2014.

## Inversión pública 1/ 2/ (En millones de nuevos soles)

	Diciembre			Enero - Diciembre		
	2 013	2 014	Var %real	2 013	2 014	Var %real
Gobierno Nacional	31,8	90,0	174,4	590,0	426,5	-30,0
Gobierno Regional	110,1	153,5	35,0	354,7	412,2	12,6
Gobiernos locales	130,6	140,1	3,9	567,2	615,8	5,2
<b>Inversión Pública</b>	<b>272,5</b>	<b>383,5</b>	<b>36,3</b>	<b>1 511,8</b>	<b>1 454,6</b>	<b>-6,8</b>

1/ Información actualizada al 31 de enero de 2015.

2/ Comprende la adquisición de activos no financieros.

Fuente: Ministerio de Economía y Finanzas.

Elaboración: BCRP, Sucursal Huancayo. Departamento de Estudios Económicos.

## Crecimiento de la inversión pública (Var.% real con respecto a similar mes del año anterior)

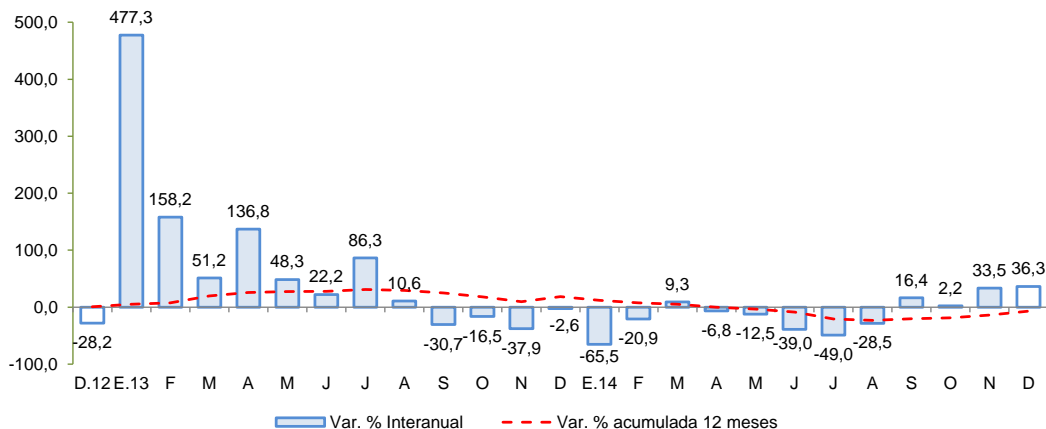

Fuente: MEF

- La **inversión pública** en los tres niveles de gobierno totalizó en diciembre S/. 383,5 millones, mayor en 36,3 por ciento respecto de diciembre 2013. Al respecto, el incremento se observó principalmente a nivel de los gobiernos, Nacional (174,4 por ciento) y Regional (35,0 por ciento).
- Entre enero y diciembre, la inversión pública sumó S/. 1 454,6 millones, inferior en 6,8 por ciento respecto a igual lapso del año pasado. Si bien la inversión del Gobierno Regional como de los municipios aumentó en 12,6 y 5,2 por ciento, respectivamente, contrariamente se observó una disminución en el Gobierno Nacional (-30,0 por ciento) que se explicó por la casi culminación de algunas importantes obras ejecutadas por el Ministerio de Transportes como las carreteras Ayacucho – Abancay (386 km de longitud) y Quinua – San Francisco (145 km), las mismas que se encuentran con un avance del 99 y 69 por ciento, respectivamente, situación que implicó la reducción del presupuesto del Gobierno Central para Ayacucho de S/. 718 millones el 2013 a S/. 549 millones para este año.
- Entre los **principales proyectos** de inversión pública que se vienen ejecutando destacan: Mejoramiento de la Capacidad Resolutiva del Hospital Miguel Ángel Mariscal Llerena con un presupuesto de S/. 170,6 millones para el 2014; Rehabilitación y Mejoramiento de la Carretera Quinua – San Francisco de una longitud de 145 Km, cuyo costo total asciende a S/. 758,8 millones y se encuentra a cargo del Ministerio de Transportes y Comunicaciones que ha considerado un presupuesto para el 2014 de S/. 91,9 millones; y Rehabilitación y Mejoramiento de la Carretera Ayacucho – Abancay de una longitud de 386 Km a cargo del Ministerio de Transportes y Comunicaciones, con un costo total de S/. 1 705,8 millones y un presupuesto de S/. 33,9 millones para el 2014.