



Ayacucho: Síntesis de Actividad Económica - Noviembre 2014 -

**Departamento de Estudios Económicos
Sucursal Huancayo**

Viernes, 30 de enero de 2015

El Banco Central de Reserva del Perú (BCRP) ha considerado presentar un conjunto de indicadores sectoriales de actividad económica con la finalidad de poder realizar el seguimiento del desempeño de la economía departamental. Para el sector real, se ha utilizado el Valor Bruto de Producción a precios del año 2007 para los sectores disponibles. Cabe señalar que a partir de enero 2014, el Instituto Nacional de Estadística (INEI) ha realizado el cambio de año base (de 1994 a 2007) para la construcción del Producto Bruto Interno (PBI) nacional, estando en elaboración la desagregación departamental. En la medida que se publique referida información, el BCRP volvería a elaborar para cada departamento un indicador agregado de actividad económica.

Durante noviembre, los sectores agropecuario y minero cayeron en 10,4 y 17,7 por ciento respectivamente. Entre enero y noviembre, los sectores antes mencionados, crecieron en 1,3 y 3,6 por ciento respectivamente.

Actividad Primaria

- El **sector agropecuario** cayó 10,4 por ciento interanual, en noviembre, debido a la menor producción de cacao (-97,1 por ciento), palta (-28,2 por ciento), alfalfa (-7,7 por ciento), tuna (-40,1 por ciento) y cebada grano (-42,9 por ciento) y carnes de vacuno, ovino y porcino (-11,6; -7,0 y -18,2 por ciento, respectivamente). En el acumulado, el sector se expandió en 1,3 por ciento por la mayor producción agrícola (9,1 por ciento), aunque contrarrestado parcialmente por los efectos climáticos negativos en el sub sector pecuario (-11,2 por ciento), registrándose una disminución en la producción de carnes de ovino (-20,4 por ciento), porcino (-35,5 por ciento) y vacuno (-10,7 por ciento)
- La **actividad minera** se contrajo en 17,7 por ciento interanual, principalmente por la menor extracción de oro (-24,7 por ciento) y plata (-23,6 por ciento). En el acumulado, creció en 3,6 por ciento, explicado por la evolución positiva en la producción de metales preciosos como oro y plata y, básicos como plomo y zinc.

Crecimiento de la producción agropecuaria 1/

(Var.% real respecto a similar mes del año anterior)

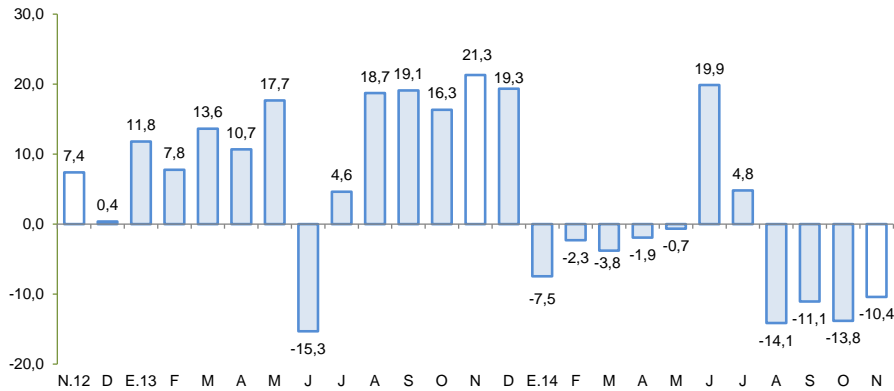

1/ A precios de 2007

Fuente: Ministerio de Agricultura y Riego

Crecimiento de la producción minera 1/

(Var.% real respecto a similar mes del año anterior)

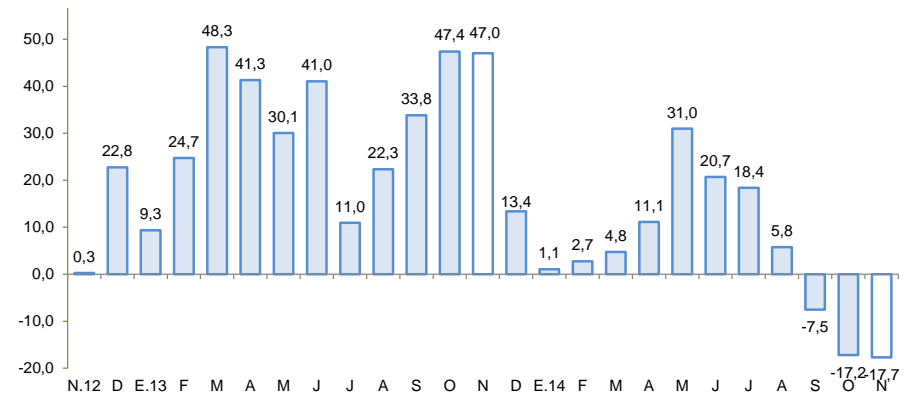

1/ A precios de 2007

Fuente: MINEM

En noviembre, crecieron, los despachos de cemento (13,0 por ciento), los arribos a los establecimientos de hospedaje (3,0 por ciento), el empleo formal urbano (4,0 por ciento), el crédito directo total (15,7 por ciento) y la inversión pública (33,0 por ciento).

- En el undécimo mes del año, los **despachos de cemento** se incrementaron en 13,0 por ciento con relación a similar mes de 2013, debido a la mayor inversión pública del Gobierno Central y de los municipios, contrarrestado por menores ejecuciones en el Gobierno Regional.
- Los **arribos a los establecimientos de hospedaje** crecieron en el mes 3,0 por ciento interanual, por la mayor afluencia de turistas nacionales (2,9 por ciento) y extranjeros (4,1 por ciento).
- El **empleo formal** en las empresas de más de 10 trabajadores en la ciudad de Ayacucho aumentó en 4,0 por ciento en noviembre, debido a la mayor contratación de trabajadores en el sector comercio (6,6 por ciento), transporte, almacenes y comunicaciones (43,2 por ciento) y servicios (1,9 por ciento). En el periodo enero – noviembre, la captación laboral aumentó en 1,2 por ciento.
- El **crédito directo total** (S/. 949 millones) creció 15,7 por ciento en términos nominales, con respecto a igual mes de 2013. Los **créditos de consumo e hipotecario** registraron crecimientos de 13,8 y 21,1 por ciento respectivamente.
- Por su parte, la **inversión pública** (S/. 124,9 millones) aumentó 33,0 por ciento, ante la mayor ejecución del Gobierno Nacional y municipalidades. En cuanto a los proyectos de inversión pública con mayor desembolso en el mes, destacó: Rehabilitación y mejoramiento de la carretera Quinua – San Francisco (S/. 14,9 millones); Rehabilitación y mejoramiento de la carretera Imperial – Mayocc, tramo Mayocc – Huanta (S/. 6,7 millones); Ampliación y mejoramiento de los sistemas de agua potable, alcantarillado y tratamiento de aguas residuales en la localidad de pampa Cangallo, distrito de Morochucos en la provincia de Cangallo (S/. 4,2 millones); Mejoramiento de la capacidad resolutive del hospital Miguel Ángel Mariscal Llerena (S/. 2,9 millones) y Mejoramiento de los servicios educativos en la I.E. San Francisco de Asís de la provincia de Huanta (S/. 2,9 millones).

Otros indicadores de actividad económica

(Variación % respecto a similar mes del año anterior)

	Jun. 14	Jul. 14	Ago. 14	Set. 14	Oct. 14	Nov. 14
Despachos de cemento 1/	↑ 1,1	↑ 1,7	↑ 18,7	↑ 2,5	↑ 1,5	↑ 13,0
Arribos a los establec. de hospedaje	↑ 16,8	↑ 22,3	↑ 10,1	↓ -3,7	↑ 8,2	↑ 3,0
Empleo formal urbano 2/	↓ 0,0	↑ 0,7	↓ -6,4	↑ 0,8	↑ 2,4	↑ 4,0
Crédito total 3/	↑ 13,9	↑ 15,9	↑ 15,8	↑ 16,9	↑ 15,9	↑ 15,7
Crédito de consumo 3/	↑ 14,8	↑ 15,3	↑ 14,7	↑ 14,8	↑ 14,0	↑ 13,8
Crédito hipotecario 3/	↑ 20,2	↑ 22,3	↑ 19,4	↑ 20,6	↑ 23,0	↑ 21,1
Inversión pública 1/	↓ -39,1	↓ -49,3	↓ -28,5	↑ 15,8	↑ 1,8	↑ 33,0

1/ En términos reales.

2/ En empresas de 10 a más trabajadores situadas en la ciudad de Ayacucho.

3/ En términos nominales.

Fuentes: BCRP - Sucursal Huancayo, UNACEM, MINCETUR, MTPE, SBS y MEF.

Los proyectos de inversión previstos en los sectores minero y energético suman un total superior a los US\$ 2 230 millones. Además se cuenta con 6 proyectos en exploración minera vigente.

- En **electricidad**, la **empresa Energía Azul** invertiría alrededor de **US\$ 1 600 millones** en la construcción de la **central hidroeléctrica Santa María** con una potencia de 750 megavatios. El proyecto, que comprende las provincias de La Mar (Ayacucho) y Chincheros (Apurímac) se encontraría en etapa de estudios, y se prevé la construcción de un túnel de conducción de 6 km y una presa en la zona de Amarupampa, donde se embalsará las aguas de los ríos Pampas y Torobamba.
- En **minería**, la empresa **Minera Suyamarca**, cuenta ya con EIA aprobado, y espera iniciar operaciones de su **Proyecto Inmaculada**, en las provincias de Parinacochas y Paucar del Sara Sara. La explotación de la mina se iniciaría el próximo año, predominando la producción de oro y plata, proyectándose una producción de 124 mil onzas de oro y 4,2 millones de onzas de plata. La inversión involucrada sería de **US\$ 370 millones**. De otro lado, se cuenta con seis proyectos mineros en exploración, con autorización vigente del Ministerio de Energía y Minas como Kimsa Orcco de la empresa Lacona South América SAC; Pilarica (Fresnillo Perú SAC); Sami Fase I (Minera Anaconda Perú SA); Huiniccasa y Mila (Compañía de Exploraciones Orión SAC) y Ccorisayhua (Zamin Perú Gold SAC).
- En **hidrocarburos**, con una inversión de US\$ 380 millones la empresa **Transportadora de Gas del Perú** construirá una planta compresora de gas natural en la selva del Vraem y se pondría en funcionamiento en marzo de 2016.

El sector agropecuario cayó 10,4 por ciento interanual en noviembre, debido a la mayor producción de cacao (-97,1 por ciento), palta (-28,2 por ciento), alfalfa (-7,7 por ciento), tuna (-40,1 por ciento) y cebada grano (-42,9 por ciento) y carnes de vacuno, ovino y porcino (-11,6; -7,0 y -18,2 por ciento, respectivamente).

Producción de principales productos agropecuarios 1/ (En toneladas)

Subsectores	Estructura Porcentual 2012 2/	Noviembre			Enero - Noviembre			
		2013	2014	Var.%	2013	2014	Var.%	
AGRICOLA	65,4			-14,5	-4,9		9,1	5,6
Orientada al mercado externo y agroindustria 2/	11,7			-55,0	-3,4		2,6	0,3
Cacao	5,7	104	3	-97,1	-3,0	6 116	6 754	10,4
Café	3,9	-	-	0,0	0,0	4 434	2 872	-35,2
Palta	1,1	436	313	-28,2	-0,9	4 835	4 420	-8,6
Quinua	0,9	-	57	0,0	0,0	4 913	10 170	107,0
Orientado al mercado interno 2/	53,7			-5,5	-1,5		10,6	5,3
Papa	27,4	901	943	4,7	0,1	281 265	325 011	15,6
Alfalfa	6,4	21 993	20 298	-7,7	-1,2	242 849	215 159	-11,4
Maíz amiláceo	3,8	4	-	-100,0	0,0	17 450	21 280	21,9
Trigo	1,6	91	140	53,8	0,2	11 020	12 263	11,3
Cebada grano	1,5	84	48	-42,9	-0,1	15 668	17 464	11,5
Tuna	1,4	297	178	-40,1	-0,4	14 355	15 133	5,4
Haba grano seco	1,2	-	-	0,0	0,0	6 746	7 474	10,8
Olluco	1,1	-	-	0,0	0,0	12 081	12 954	7,2
Maíz choclo	1,0	126	145	15,1	0,1	11 336	11 907	5,0
Arveja grano seco	0,9	-	-	0,0	0,0	4 393	4 445	1,2
Frijol grano seco	0,8	2	-	-100,0	0,0	2 352	2 366	0,6
Arveja grano verde	0,7	187	194	3,7	0,0	4 535	4 651	2,6
PECUARIO	34,6			-8,3	-5,5		-11,2	-4,3
Carne de Vacuno 4/	15,9	891	788	-11,6	-4,2	12 106	10 813	-10,7
Leche Vacuno	7,9	683	746	9,3	0,3	49 335	50 271	1,9
Carne de Ovino 4/	3,9	187	174	-7,0	-0,7	2 269	1 806	-20,4
Carne de Porcino 4/	3,2	270	221	-18,2	-1,3	3 462	2 233	-35,5
SECTOR AGROPECUARIO	100,0			-10,4	-10,4		1,3	1,3

1/ Cifras preliminares.

2/ A precios de 2007.

3/ En base a la estructura de similar periodo de 2013.

4/ Peso neto.

Fuente: Ministerio de Agricultura y Riego.

Elaboración: BCRP, Sucursal Huancayo. Departamento de Estudios Económicos.

- El **subsector agrícola** disminuyó 14,5 por ciento, por la menor producción con destino al mercado externo y agroindustria (-55,0 por ciento), como al mercado interno (-5,5 por ciento). En el primer grupo, se contrajo la producción de cacao (-97,1 por ciento) y palta (-28,2 por ciento), destacando que en cacao se adelantó la producción en meses anteriores debido a los buenos precios en chacra, los que se asoció a las buenas cotizaciones en el mercado internacional. Respecto a la producción con destino al mercado interno, la contracción se explicó en la menor producción de alfalfa (-7,7 por ciento), tuna (-40,1 por ciento) y cebada grano (-42,9 por ciento); en el primer caso, por menores lluvias, mientras que en tuna y cebada grano por el adelanto de cosechas en meses anteriores.
- La **producción pecuaria** la disminución en 8,3 por ciento se sustentó en la menor producción de carnes de vacuno (-11,6 por ciento), ovino (-7,0 por ciento) y porcino (-18,2 por ciento), debido a la presencia de heladas y granizadas en meses anteriores lo que determinó un alto índice de mortalidad de ganados al registrar poca disponibilidad de pastos naturales y por la proliferación de enfermedades respiratorias, principalmente en las zonas de de Lucanas, Páucar del Sara Sara, Parinacochas y Cangallo, siendo los ganados ovino y camélidos sudamericanos (alpacas, llamas y vicuñas) los más afectados. En el acumulado enero - noviembre, la producción pecuaria disminuyó 11,2 por ciento por los efectos adversos antes mencionados.

En noviembre, la producción minera se contrajo en 17,7 por ciento interanual, por la menor extracción de oro (-24,7 por ciento) y plata (-23,6 por ciento). En el acumulado, creció en 3,6 por ciento, por la evolución positiva en oro, plata, plomo y zinc.

Producción Minera 1/

(Var. % real respecto al mismo periodo del año anterior)

Mineral	Estructura Porcentual 2012 2/	Noviembre				Enero - Noviembre			
		2013	2014	Var.%	Contribución 3/	2013	2014	Var.%	Contribución 3/
Oro (Onzas troy)	41,5	31 035	23 366	- 24,7	-12,0	294 275	295 122	0,3	0,1
Plata (Onzas troy)	29,3	1 039 584	793 959	- 23,6	-6,9	8 512 036	8 691 234	2,1	0,5
Zinc (TMF)	24,5	3 653	3 852	5,4	1,0	39 108	42 714	9,2	1,9
Plomo (TMF)	4,0	870	906	4,2	0,2	7 994	10 384	29,9	1,1
Cobre (TMF)	0,7	38	38	0,7	0,0	521	453	-13,2	-0,1
SECTOR MINERÍA 2/	100,0			-17,7	-17,7			3,6	3,6

1/ Cifras preliminares.

2/ A precios de 2007.

3/ En base a la estructura porcentual de similar periodo de 2013.

Fuente: Ministerio de Energía y Minas.

Elaboración: BCRP, Sucursal Huancayo. Departamento de Estudios Económicos.

- La **producción minera** cayó 17,7 por ciento en noviembre, debido a la menor producción de metales como oro (-24,7 por ciento) y plata (-23,6 por ciento), la cual no pudo ser contrarrestada por la mayor extracción de metales básicos como cobre (0,7 por ciento), plomo (4,2 por ciento) y zinc (5,4 por ciento).
- El **precio promedio del oro** en noviembre fue US\$/oz.tr. 1 176,3; menor en 3,8 por ciento respecto del mes anterior. La contracción estuvo afectada por el fortalecimiento del dólar frente al euro y por temores deflacionarios que ocasionó el menor precio del petróleo.

Crecimiento de la producción minera 1/

(Var.% real respecto a similar mes del año anterior)

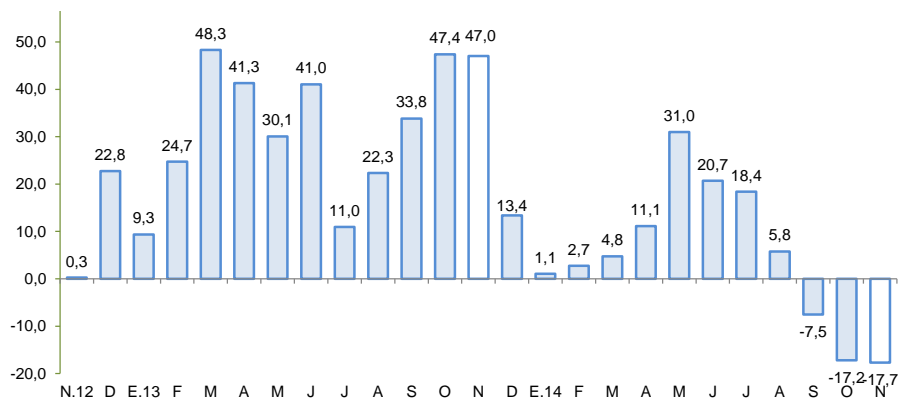

1/ A precios de 2007

Fuente: MINEM

Cotización internacional de oro

(US\$/oz.tr. promedio mensual – London Metal Exchange)

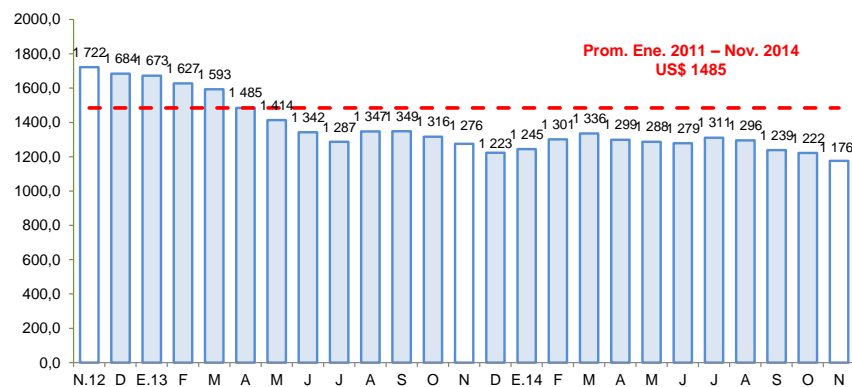

Fuente: Bloomberg.

Los despachos de cemento crecieron 13,0 por ciento en noviembre, asociado principalmente a la mayor inversión pública del Gobierno Central como de los municipios.

Despachos de cemento

(Var.% con respecto a similar mes del año anterior)

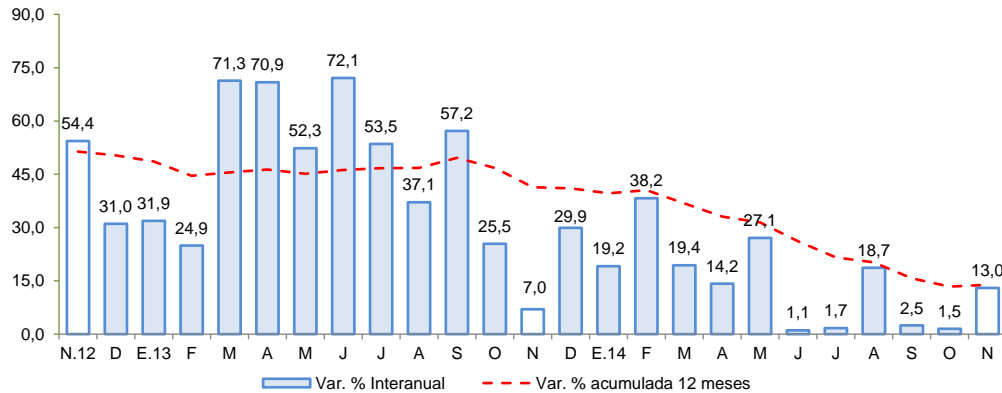

Fuente: UNACEM S.A.A

- En noviembre, los **despachos de cemento** crecieron en 13,0 por ciento interanual, debido a la mayor inversión pública del Gobierno Central como de los municipios, toda vez que durante este mes se contrajo la ejecución por este concepto a nivel del Gobierno Regional. En el acumulado, los despachos crecieron 12,6 por ciento, sostenido en el desarrollo de importantes obras de envergadura, no obstante las tasas de crecimiento se han venido moderando desde mediados del año pasado.

El empleo formal en las empresas de más de 10 trabajadores en la ciudad de Ayacucho aumentó en 4,0 por ciento en el undécimo mes del año, y en 1,2 por ciento en el periodo enero – noviembre.

Ciudad de Ayacucho: Índice mensual de empleo en empresas privadas formales de 10 a más trabajadores 1/ (Octubre 2010 = 100)

	Noviembre			Enero - Noviembre		
	2013	2014	Var.%	2013	2014	Var.%
Extractiva 2/	-	-	-	-	-	-
Industria manufacturera	108,3	108,3	0,0	127,0	118,2	-6,9
Comercio	136,1	145,2	6,6	125,3	139,3	11,1
Transporte, almacenes y comunicaciones	96,3	137,9	43,2	101,2	116,2	14,9
Servicios 3/	113,0	115,1	1,9	105,2	104,5	-0,7
Total	114,9	119,5	4,0	108,1	109,3	1,2

Nota: La Información correspondiente al primer día de cada mes.

1/ Cifras preliminares.

2/ Conformada por las subramas agricultura, pesca y minería.

3/ Conformada por las subramas servicios prestados a empresas, restaurantes y hoteles, establecimientos financ enseñanza, servicios sociales y comunales; y electricidad, gas y agua.

Fuente: MTPE - Encuesta Nacional de Variación del Empleo (ENVME).

Elaboración: BCRP, Sucursal Huancayo. Departamento de Estudios Económicos.

- El **empleo** en la ciudad de Ayacucho, en empresas privadas formales de 10 a más trabajadores, aumentó 4,0 por ciento en noviembre, y en 1,2 por ciento en el acumulado enero – noviembre. La expansión en el penúltimo mes del año, se explicó por la mayor captación de la actividad de comercio (6,6 por ciento), transporte, almacenes y comunicaciones (43,2 por ciento) y servicios (1,9 por ciento). Del mismo modo, en el periodo enero – noviembre, el empleo se incrementó en 1,2 por ciento, respecto de lo observado el año anterior.

Ciudad de Ayacucho: Crecimiento del empleo formal urbano (Var.% con respecto a similar mes del año anterior)

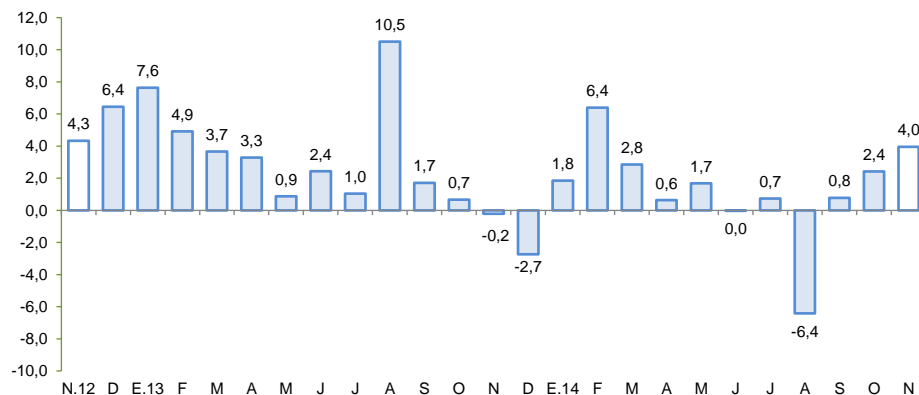

Fuente: MINTRA.

En noviembre, el crédito directo total en la región (S/. 949 millones) creció 15,7 por ciento en términos nominales, con respecto a igual mes de 2013. Los créditos de consumo e hipotecario registraron crecimientos de 13,8 y 21,1 por ciento respectivamente.

Ayacucho: Crédito Directo

(Saldos a fin de periodo en millones de nuevos soles)

	A NOVIEMBRE			
	2013	2014	Estruct. % 2014	Var. % Nom 2014/2013
Banco de la Nación 1/	69	82	8,6	18,8
Agrobanco 2/	25	33	3,5	33,7
Banca múltiple	377	409	43,1	8,5
Instituciones no bancarias	350	425	44,8	21,5
Cajas Municipales	197	223	23,5	13,4
Cajas Rurales	40	65	6,9	64,0
Edpymes	1	1	0,1	-14,2
Financieras	113	137	14,4	20,9
TOTAL	821	949	100,0	15,7
A empresas	562	652	68,7	16,0
A personas	259	298	31,3	14,9
Consumo	219	249	26,2	13,8
Hipotecario	40	49	5,1	21,1
En moneda nacional	751	881	92,8	17,2
En moneda extranjera	69	69	7,2	-1,0

1/ Sólo considera los créditos de consumo e hipotecarios.

2/ No considera los créditos a las demás empresas del sector.

Fuente: Superintendencia de Banca, Seguros y AFP.

Elaboración: BCRP, Sucursal Huancayo. Departamento de Estudios Económicos.

- La **morosidad** de octubre se situó en 4,5 por ciento, inferior en 0,7 puntos porcentuales respecto a similar mes de 2013. Los mayores ratios se registraron en las Edpymes (10,8 por ciento) y Cajas Municipales (5,5 por ciento), principalmente en créditos a la micro y pequeña empresa.

Ayacucho: Crecimiento del crédito directo

(Var. % nominal con respecto a similar mes del año anterior)

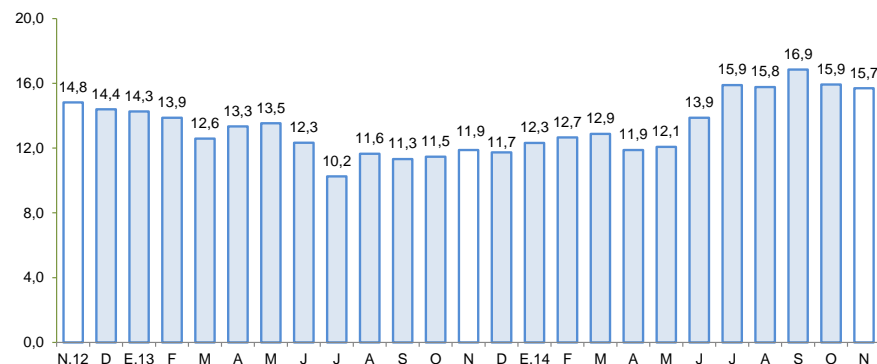

Fuente: SBS.

Ayacucho: Tasa de morosidad 1/

(Porcentaje)

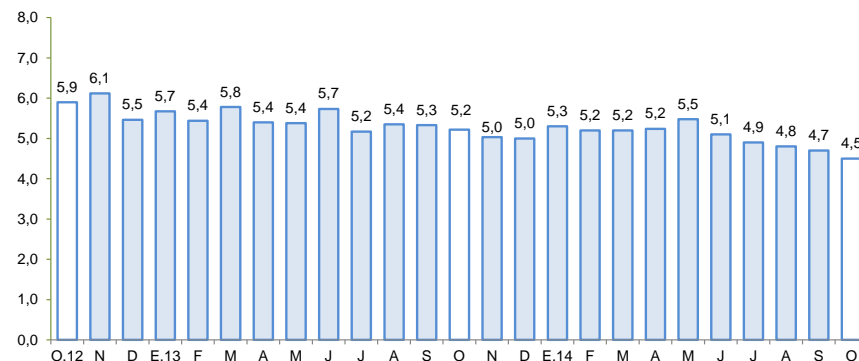

1/ Morosidad = (créditos vencidos + créditos en cobranza judicial) / colocaciones brutas.

Fuente: SBS.

Los depósitos (S/. 705 millones) aumentaron en 1,7 por ciento respecto de noviembre del año pasado, en términos nominales, debido a la mayor captación de depósitos de ahorro (10,8 por ciento) y a plazo (44,5 por ciento), a pesar de la disminución de los depósitos a la vista (-21,9 por ciento). Por tipo de instituciones, crecieron principalmente los saldos de las Empresas Financieras (138,3 por ciento) y de la Banca Múltiple (19,9 por ciento).

Ayacucho: Depósitos

(Saldos a fin de periodo en millones de nuevos soles)

	A NOVIEMBRE			
	2013	2014	Estruct. % 2014	Var. %Nom 2014/2013
Banco de la Nación	339	289	41,0	-14,7
Banca múltiple	228	273	38,7	19,9
Instituciones no bancarias	127	143	20,3	12,9
Cajas Municipales	83	88	12,5	5,5
Cajas Rurales	41	49	7,0	20,5
Financieras	2	6	0,8	138,3
TOTAL	693	705	100,0	1,7
Vista	313	244	34,6	-21,9
Ahorro	265	293	41,6	10,8
Plazo	116	168	23,8	44,5
En moneda nacional	631	634	90,0	0,6
En moneda extranjera	63	71	10,0	12,7

Fuente: Superintendencia de Banca, Seguros y AFP.

Elaboración: BCRP, Sucursal Huancayo. Departamento de Estudios Económicos.

Ayacucho: Crecimiento de los depósitos

(Var. % nominal con respecto a similar mes del año anterior)

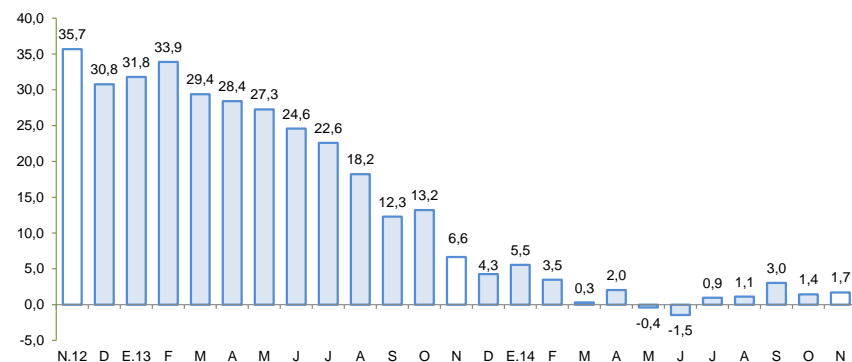

Fuente: SBS.

La inversión pública creció 33,0 por ciento en noviembre, en términos reales, respecto a similar mes del año pasado, por mayores ejecuciones en el Gobierno Nacional y municipalidades.

Inversión pública 1/ 2/ (En millones de nuevos soles)

	Noviembre			Enero - Noviembre		
	2 013	2 014	Var %real	2 013	2 014	Var %real
Gobierno Nacional	25,0	34,3	33,0	558,2	332,0	-42,4
Gobierno Regional	23,3	20,4	-15,3	244,5	258,7	2,5
Gobiernos locales	42,7	70,3	59,4	436,5	475,7	5,5
Inversión Pública	91,0	124,9	33,0	1 239,3	1 066,4	-16,7

1/ Información actualizada al 30 de noviembre de 2014.

2/ Comprende la adquisición de activos no financieros.

Fuente: Ministerio de Economía y Finanzas.

Elaboración: BCRP, Sucursal Huancayo. Departamento de Estudios Económicos.

Crecimiento de la inversión pública (Var.% real con respecto a similar mes del año anterior)

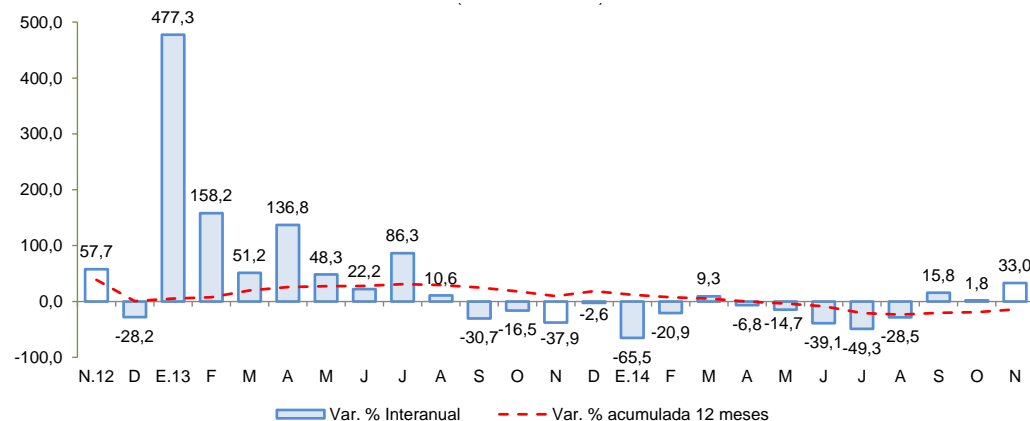

Fuente: MEF

- La **inversión pública** en los tres niveles de gobierno totalizó en noviembre S/. 124,9 millones, mayor en 33,0 por ciento respecto de noviembre del año pasado. Al respecto, el incremento se observó a nivel del Gobierno Nacional (33,0 por ciento) y municipalidades (59,4 por ciento).
- Entre enero y noviembre, la inversión pública sumó S/. 1 066,4 millones, inferior en 16,7 por ciento respecto a igual lapso de 2013. Si bien la inversión del Gobierno Regional como de los municipios aumentó en 2,5 y 5,5 por ciento, respectivamente, contrariamente se observó una disminución en el Gobierno Nacional (-42,4 por ciento), la cual se explicó por la casi culminación de algunas importantes obras ejecutadas por el Ministerio de Transportes como las carreteras Ayacucho – Abancay (386 km de longitud) y Quinua – San Francisco (145 km), las mismas que se encuentran con un avance del 98 y 69 por ciento respectivamente, situación que implicó la reducción del presupuesto del Gobierno Central para Ayacucho de S/. 718 millones el 2013 a S/. 518 millones para este año.
- Entre los **principales proyectos** de inversión pública que se vienen ejecutando destacan: Mejoramiento de la Capacidad Resolutiva del Hospital Miguel Ángel Mariscal Llerena con un presupuesto de S/. 170,6 millones para el 2014; Rehabilitación y Mejoramiento de la Carretera Quinua – San Francisco de una longitud de 145 Km, cuyo costo total asciende a S/. 758,8 millones. La obra se encuentra a cargo del Ministerio de Transportes y Comunicaciones y ha considerado un presupuesto para el 2014 de S/. 91,9 millones; y Rehabilitación y Mejoramiento de la Carretera Ayacucho – Abancay de una longitud de 386 Km a cargo del Ministerio de Transportes y Comunicaciones, con un costo total de S/. 1 705,8 millones y un presupuesto de S/. 33,9 millones para el 2014.