



# Ayacucho: Síntesis de Actividad Económica - Agosto 2014 -

**Departamento de Estudios Económicos  
Sucursal Huancayo**

Jueves, 27 de noviembre de 2014

*El Banco Central de Reserva del Perú (BCRP) ha considerado presentar un conjunto de indicadores sectoriales de actividad económica con la finalidad de poder realizar el seguimiento del desempeño de la economía departamental. Para el sector real, se ha utilizado el Valor Bruto de Producción a precios del año 2007 para los sectores disponibles. Cabe señalar que a partir de enero 2014, el Instituto Nacional de Estadística (INEI) ha realizado el cambio de año base (de 1994 a 2007) para la construcción del Producto Bruto Interno (PBI) nacional, estando en elaboración la desagregación departamental. En la medida que se publique referida información, el BCRP volvería a elaborar para cada departamento un indicador agregado de actividad económica.*

Durante agosto, el sector agropecuario disminuyó 10,0 por ciento; mientras que el sector minero se expandió en 5,8 por ciento respectivamente, mientras que en lo que va del año (periodo enero – agosto), los sectores antes mencionados, crecieron en 4,8 y 11,5 por ciento.

## Actividad Primaria

- El **sector agropecuario** en agosto cayó 10,0 por ciento interanual, debido a la menor producción de maíz amiláceo (-64,8 por ciento), trigo (-17,1 por ciento), cebada grano (-11,5 por ciento), frijol grano seco (-59,7 por ciento), café (-19,4 por ciento), carne de vacuno (-5,9 por ciento) y leche de vacuno (-15,7 por ciento). En el acumulado, el sector se expandió en 4,8 por ciento por la mayor producción agrícola (12,4 por ciento), aunque contrarrestado parcialmente por los efectos climáticos negativos en el sub sector pecuario (-9,6 por ciento), registrándose una disminución en la producción de carnes de ovino (-23,0 por ciento), porcino (-25,2 por ciento) y vacuno (-9,8 por ciento).
- La **actividad minera** se expandió en 5,8 por ciento interanual, principalmente por la mayor extracción de oro (7,8 por ciento), plomo (31,2 por ciento) y zinc (12,1 por ciento). En el acumulado, creció en 11,5 por ciento, explicado por la evolución positiva en la producción de los metales antes mencionados.

### Crecimiento de la producción agropecuaria 1/

(Var.% real respecto a similar mes del año anterior)

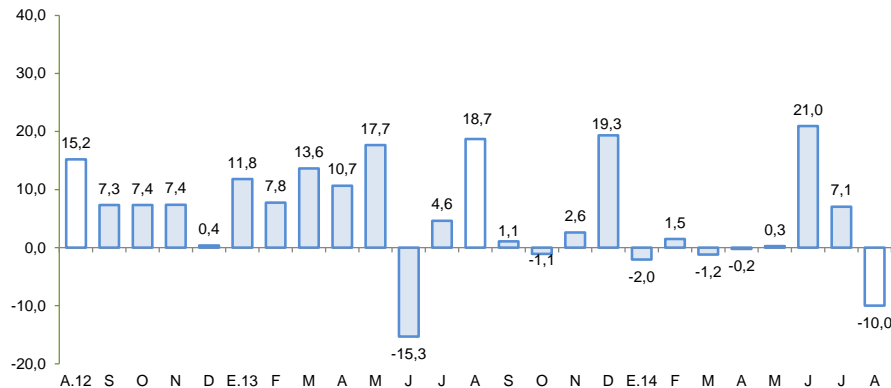

1/ A precios de 2007

Fuente: Ministerio de Agricultura y Riego

### Crecimiento de la producción minera 1/

(Var.% real respecto a similar mes del año anterior)

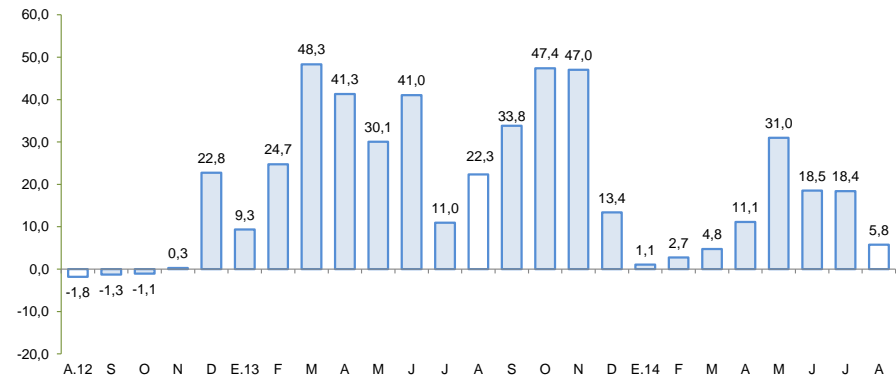

1/ A precios de 2007

Fuente: MINEM

En agosto, crecieron los despachos de cemento (18,7 por ciento), los arribos a los establecimientos de hospedaje (8,8 por ciento) y el crédito directo total (15,8 por ciento). De otro lado, disminuyó el empleo formal urbano (-6,4 por ciento).

- En el octavo mes del año, los **despachos de cemento** se incrementaron en 18,7 por ciento con respecto a similar mes de 2013, debido a la mayor inversión pública de las municipalidades, no obstante estuvo contrarrestado por la menor ejecución del Gobierno Nacional y Regional.
- Los **arribos a los establecimientos de hospedaje** crecieron en el mes 8,8 por ciento interanual, por la mayor afluencia de turistas nacionales (6,6 por ciento) y extranjeros (100,0 por ciento).
- El **empleo formal** en las empresas de más de 10 trabajadores en la ciudad de Ayacucho disminuyó 6,4 por ciento, debido a la menor contratación de trabajadores en el sector servicios (-9,4 por ciento), aunque fue contrarrestado parcialmente por el incremento en comercio (3,3 por ciento) y, transporte, almacenes y comunicaciones (21,6 por ciento). De otro lado, en el periodo enero – agosto, la captación laboral aumentó en 0,7 por ciento.
- El **crédito directo total** (S/. 906,3 millones) creció 15,8 por ciento, en términos nominales, con respecto a igual mes de 2013. Los **créditos de consumo e hipotecario** registraron crecimientos de 15,8 y 20,0 por ciento respectivamente.
- Por su parte, la **inversión pública** (S/. 83,5 millones) disminuyó 28,5 por ciento, ante la menor ejecución del Gobierno Nacional y Regional. En cuanto a los proyectos de inversión pública con mayor desembolso en el mes, destacó: Rehabilitación y mejoramiento de la carretera Imperial – Mayocc, tramo Mayocc – Huanta (S/. 14,5 millones); Mejoramiento y ampliación del sistema de agua potable y alcantarillado de la ciudad de Huanta (S/. 6,3 millones); Mejoramiento y ampliación de los servicios educativos del nivel inicial en 15 IE de la provincia de Huamanga (S/. 2,0 millones); Instalación de los servicios de protección en la margen izquierda del río Yucaes y margen derecha del río Huatatas, en la provincia de Huamanga (S/. 1,8 millones) y Rehabilitación y mejoramiento de la carretera Ayacucho – Abancay (S/. 1,6 millones).

## Otros indicadores de actividad económica

(Variación % respecto a similar mes del año anterior)

|                                      | Mar. 14 | Abr. 14 | May. 14 | Jun. 14 | Jul. 14 | Ago. 14 |
|--------------------------------------|---------|---------|---------|---------|---------|---------|
| Despachos de cemento 1/              | ↑ 19,4  | ↑ 14,2  | ↑ 27,1  | ↑ 1,1   | ↑ 1,7   | ↑ 18,7  |
| Arribos a los establec. de hospedaje | ↑ 22,2  | ↑ 35,3  | ↑ 23,9  | ↑ 16,8  | ↑ 22,3  | ↑ 8,8   |
| Empleo formal urbano 2/              | ↑ 2,8   | ↑ 0,6   | ↑ 1,7   | ↓ 0,0   | ↑ 0,7   | ↓ -6,4  |
| Crédito total 3/                     | ↑ 12,6  | ↑ 11,3  | ↑ 12,1  | ↑ 15,8  | ↑ 15,8  | ↑ 15,8  |
| Crédito de consumo 3/                | ↑ 14,6  | ↑ 14,2  | ↑ 14,2  | ↑ 14,9  | ↑ 16,1  | ↑ 15,8  |
| Crédito hipotecario 3/               | ↑ 17,7  | ↑ 15,0  | ↑ 17,1  | ↑ 20,4  | ↑ 22,5  | ↑ 20,0  |
| Inversión pública 1/                 | ↑ 9,3   | ↓ -6,8  | ↓ -14,7 | ↓ -39,1 | ↓ -49,3 | ↓ -28,5 |

1/ En términos reales.

2/ En empresas de 10 a más trabajadores situadas en la ciudad de Ayacucho.

3/ En términos nominales.

Fuentes: BCRP - Sucursal Huancayo, UNACEM, MINCETUR, MTPE, SBS y MEF.

Los proyectos de inversión previstos en los sectores minero y energético suman un total superior a los US\$ 2 230 millones. Además se cuenta con 6 proyectos en exploración minera vigente.

---

- En **electricidad**, la **empresa Energía Azul** invertiría alrededor de **US\$ 1 600 millones** en la construcción de la **central hidroeléctrica Santa María** con una potencia de 750 megavatios. El proyecto, que comprende las provincias de La Mar (Ayacucho) y Chincheros (Apurímac) se encontraría en etapa de estudios, y se prevé la construcción de un túnel de conducción de 6 km y una presa en la zona de Amarupampa, donde se embalsará las aguas de los ríos Pampas y Torobamba.
- En **minería**, la empresa **Minera Suyamarca**, cuenta ya con EIA aprobado, y espera iniciar operaciones de su **Proyecto Inmaculada**, en las provincias de Parinacochas y Paucar del Sara Sara. La explotación de la mina se iniciaría el próximo año, predominando la producción de oro y plata, proyectándose una producción de 124 mil onzas de oro y 4,2 millones de onzas de plata. La inversión involucrada sería de **US\$ 370 millones**. De otro lado, se cuenta con seis proyectos mineros en exploración, con autorización vigente del Ministerio de Energía y Minas como Kimsa Orcco de la empresa Lacona South América SAC; Pilarica (Fresnillo Perú SAC); Sami Fase I (Minera Anaconda Perú SA); Huiniccasa y Mila (Compañía de Exploraciones Orión SAC) y Ccorisayhua (Zamin Perú Gold SAC).
- En **hidrocarburos**, con una inversión de US\$ 380 millones la empresa **Transportadora de Gas del Perú** construirá una planta compresora de gas natural en la selva del Vraem y se pondría en funcionamiento en marzo de 2016.

El sector agropecuario cayó 10,0 por ciento interanual en agosto, debido a la menor producción de maíz amiláceo (-64,8 por ciento), trigo (-17,1 por ciento), cebada grano (-11,5 por ciento), frijól grano seco (-59,7 por ciento), café (-19,4 por ciento), carne de vacuno (-5,9 por ciento) y leche de vacuno (-15,7 por ciento).

## Producción de principales productos agropecuarios 1/

(En toneladas)

| Subsectores  | Estructura<br>Porcentual<br>2012 2/ | Agosto |        |              | Enero - Agosto |         |              |                                   |                                   |             |
|--|-------------------------------------|--------|--------|--------------|----------------|---------|--------------|-----------------------------------|-----------------------------------|-------------|
|  |                                     | 2013   | 2014   | Var.%        | 2013           | 2014    | Var.%        | Contribución al<br>crecimiento 3/ | Contribución al<br>crecimiento 3/ |             |
| <b>AGRICOLA</b>                                    | <b>65,4</b>                         |        |        | <b>-13,6</b> |                |         | <b>-5,0</b>  |                                   | <b>12,4</b>                       | <b>8,1</b>  |
| Orientada al mercado externo<br>y agroindustria 2/ | 11,7                                |        |        | 10,3         |                |         | 1,2          |                                   | 13,7                              | 1,7         |
| Cacao  | 5,7                                 | 438    | 598    | 36,5         | 2,7            | 5 672   | 5 991        | 5,6                               | 0,3                               | 0,3         |
| Café   | 3,9                                 | 186    | 150    | -19,4        | -0,6           | 4 395   | 4 492        | 2,2                               | 0,1                               | 0,1         |
| Palta  | 1,1                                 | 356    | 113    | -68,3        | -1,0           | 3 655   | 3 398        | -7,0                              | -0,1                              | -0,1        |
| Quinua   | 0,9                                 | 1      | 11     | 1000,0       | 0,0            | 4 910   | 10 360       | 111,0                             | 1,3                               | 1,3         |
| Orientado al mercado interno 2/                    | 53,7                                |        |        | -25,3        |                |         | -6,2         |                                   | 12,1                              | 6,4         |
| Papa   | 27,4                                | 1 051  | 1 147  | 9,1          | 0,1            | 279 881 | 327 514      | 17,0                              | 4,3                               | 4,3         |
| Alfalfa  | 6,4                                 | 16 524 | 16 050 | -2,9         | -0,2           | 182 738 | 174 299      | -4,6                              | -0,2                              | -0,2        |
| Maíz amiláceo                                      | 3,8                                 | 236    | 83     | -64,8        | -0,6           | 17 444  | 20 907       | 19,9                              | 0,8                               | 0,8         |
| Trigo  | 1,6                                 | 1 053  | 873    | -17,1        | -0,5           | 10 414  | 12 321       | 18,3                              | 0,3                               | 0,3         |
| Cebada grano                                       | 1,5                                 | 1 300  | 1 151  | -11,5        | -0,3           | 15 081  | 17 537       | 16,3                              | 0,3                               | 0,3         |
| Tuna   | 1,4                                 | 47     | 35     | -25,5        | 0,0            | 13 851  | 14 170       | 2,3                               | 0,0                               | 0,0         |
| Haba grano seco                                    | 1,2                                 | 114    | 49     | -57,0        | -0,3           | 6 729   | 7 605        | 13,0                              | 0,2                               | 0,2         |
| Olluco   | 1,1                                 | 17     | -      | -100,0       | 0,0            | 12 081  | 12 945       | 7,2                               | 0,1                               | 0,1         |
| Maíz choclo  | 1,0                                 | 56     | 98     | 75,0         | 0,1            | 11 127  | 11 598       | 4,2                               | 0,1                               | 0,1         |
| Arveja grano seco                                  | 0,9                                 | 38     | 3      | -92,1        | -0,2           | 4 389   | 4 404        | 0,3                               | 0,0                               | 0,0         |
| Frijol grano seco                                  | 0,8                                 | 124    | 50     | -59,7        | -0,5           | 2 201   | 2 251        | 2,3                               | 0,0                               | 0,0         |
| Arveja grano verde                                 | 0,7                                 | 100    | 113    | 13,0         | 0,0            | 4 070   | 4 220        | 3,7                               | 0,0                               | 0,0         |
| <b>PECUARIO</b>                                    | <b>34,6</b>                         |        |        | <b>-7,9</b>  |                |         | <b>-9,6</b>  |                                   | <b>-3,3</b>                       | <b>-3,3</b> |
| Carne de Vacuno 4/                                 | 15,9                                | 1 159  | 1 091  | -5,9         | -1,6           | 9 342   | 8 427        | -9,8                              | -1,3                              | -1,3        |
| Leche Vacuno                                       | 7,9                                 | 2 800  | 2 360  | -15,7        | -1,2           | 46 649  | 47 407       | 1,6                               | 0,1                               | 0,1         |
| Carne de Ovino 4/                                  | 3,9                                 | 214    | 178    | -16,8        | -1,1           | 1 729   | 1 331        | -23,0                             | -0,7                              | -0,7        |
| Carne de Porcino 4/                                | 3,2                                 | 318    | 306    | -3,8         | -0,2           | 2 644   | 1 976        | -25,2                             | -0,6                              | -0,6        |
| <b>SECTOR AGROPECUARIO</b>                         | <b>100,0</b>                        |        |        | <b>-10,0</b> |                |         | <b>-10,0</b> |                                   | <b>4,8</b>                        | <b>4,8</b>  |

1/ Cifras preliminares.

2/ A precios de 2007.

3/ En base a la estructura de similar período de 2013.

4/ Peso neto.

Fuente: Ministerio de Agricultura y Riego.

Elaboración: BCRP, Sucursal Huancayo. Departamento de Estudios Económicos.

- El **subsector agrícola** disminuyó en 13,6 por ciento y obedeció a la menor producción orientada al mercado interno (-25,3 por ciento), pese a la mayor producción con destino a la exportación y agroindustria (10,3 por ciento). En el primer grupo, se contrajo la producción de maíz amiláceo (-64,8 por ciento), trigo (-17,1 por ciento), cebada grano (-11,5 por ciento) y frijól grano seco (-59,7 por ciento), en todos los casos por el adelanto de cosechas durante el mes anterior con la finalidad de iniciar las siembras de la campaña 2014 - 2015. Respecto a la producción con destino a la exportación y agroindustria, el incremento se sustentó en la mayor producción de cacao (36,5 por ciento) y quinua (1 000,0 por ciento), explicándose en el primer caso por los mayores precios en chacra, los que aumentaron de S/. 6,5 a S/. 7,8 por Kg en los últimos doce meses, hecho que va en paralelo con las mejores cotizaciones internacionales.

- La **producción pecuaria** la disminución en 7,9 por ciento se sustentó en la menor producción de leche de vacuno (-15,7 por ciento) y carnes de vacuno (-5,9 por ciento), ovino (-16,8 por ciento) y porcino (-3,8 por ciento), debido a la presencia de heladas y granizadas en meses anteriores que determinó un alto índice de mortalidad de ganados como resultado de la poca disponibilidad de pastos naturales y proliferación de enfermedades respiratorias, principalmente en las provincias de Lucanas, Paucar del Sara Sara, Parinacochas y Cangallo, siendo los ganados ovino y camélidos sudamericanos (alpacas, llamas y vicuñas) los más afectados.

En agosto, la producción minera se expandió en 5,8 por ciento interanual, principalmente por la mayor extracción de oro (7,8 por ciento), plomo (31,2 por ciento) y zinc (12,1 por ciento). En el acumulado, creció en 11,5 por ciento, explicado por la evolución positiva en la producción de los metales antes mencionados.

## Producción Minera 1/

(Var. % real respecto al mismo periodo del año anterior)

| Mineral                  | Estructura Porcentual 2012 2/ | Agosto  |         |            | Enero - Agosto  |           |           |             |                 |
|--------------------------|-------------------------------|---------|---------|------------|-----------------|-----------|-----------|-------------|-----------------|
|                          |                               | 2013    | 2014    | Var.%      | Contribución 3/ | 2013      | 2014      | Var.%       | Contribución 3/ |
| Oro (Onzas troy)         | 41,5                          | 25 309  | 27 280  | 7,8        | 3,7             | 201 422   | 219 923   | 9,2         | 4,5             |
| Plata (Onzas troy)       | 29,3                          | 760 835 | 717 579 | -5,7       | -1,5            | 5 576 720 | 6 391 084 | 14,6        | 3,5             |
| Zinc (TMF)               | 24,5                          | 3 600   | 4 036   | 12,1       | 2,7             | 28 347    | 31 236    | 10,2        | 2,3             |
| Plomo (TMF)              | 4,0                           | 751     | 985     | 31,2       | 1,2             | 5 632     | 7 637     | 35,6        | 1,3             |
| Cobre (TMF)              | 0,7                           | 51      | 31      | -39,7      | -0,3            | 390       | 338       | -13,4       | -0,1            |
| <b>SECTOR MINERÍA 2/</b> | <b>100,0</b>                  |         |         | <b>5,8</b> | <b>5,8</b>      |           |           | <b>11,5</b> | <b>11,5</b>     |

1/ Cifras preliminares.

2/ A precios de 2007.

3/ En base a la estructura porcentual de similar periodo de 2013.

Fuente: Ministerio de Energía y Minas.

Elaboración: BCRP, Sucursal Huancayo. Departamento de Estudios Económicos.

- La **producción minera** creció 5,8 por ciento en agosto, debido a la mayor producción de metales preciosos como oro (7,8 por ciento), además de metales básicos como plomo (31,2 por ciento) y zinc (12,1 por ciento). En oro, destacó el ingreso a operaciones de la empresa minera Apumayo SAC, mientras que en plomo y zinc se sustentó por la mayor extracción de la minera Catalina Huanca.
- El **precio promedio del oro** agosto fue US\$/oz.tr. 1 296,0; menor en 1,1 por ciento respecto del mes anterior. La disminución se asoció al fortalecimiento del dólar frente al euro y al reporte del Consejo Mundial de Oro que mostró que la demanda global por el metal cayó 16 por ciento anual en el segundo trimestre del 2014.

## Crecimiento de la producción minera 1/

(Var.% real respecto a similar mes del año anterior)

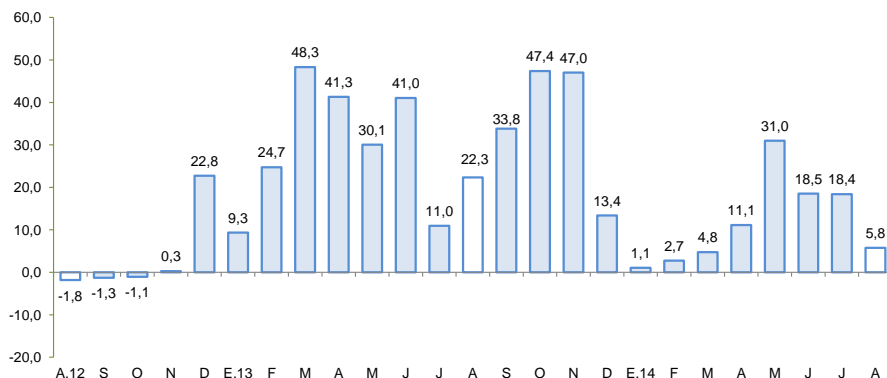

1/ A precios de 2007

Fuente: MINEM

## Cotización internacional de oro

(US\$/oz.tr. promedio mensual – London Metal Exchange)

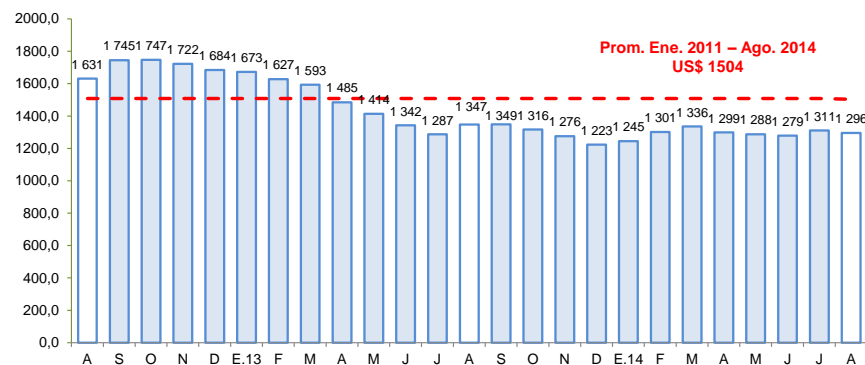

Fuente: Bloomberg.



Los despachos de cemento crecieron 18,7 por ciento, asociado principalmente a la mayor inversión pública de los municipios durante meses anteriores.

## Despachos de cemento

(Var.% con respecto a similar mes del año anterior)

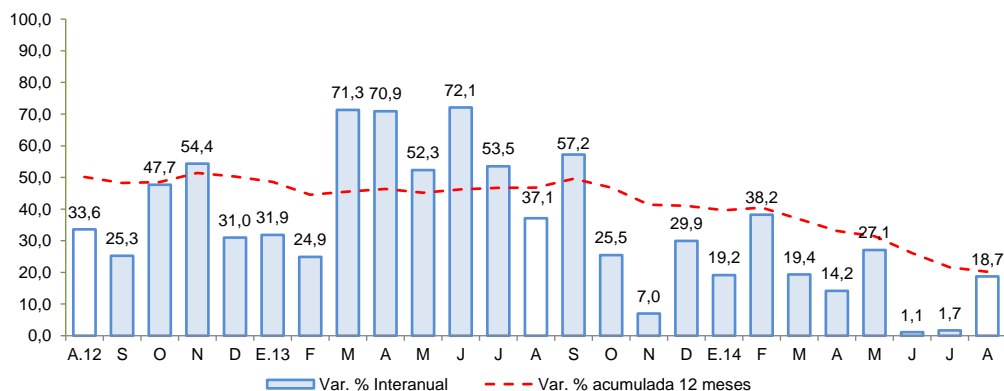

Fuente: UNACEM S.A.A

- Los **despachos de cemento** crecieron 18,7 por ciento interanual, debido a la dinámica de la mayor inversión pública de las municipalidades durante meses anteriores, toda vez que durante este mes se contrajo la ejecución por este concepto a nivel del Gobierno Nacional y Regional. En el acumulado, los despachos crecieron 16,2 por ciento, sostenido en el desarrollo de importantes obras de envergadura, no obstante las tasas de crecimiento se han venido moderando desde mediados del año pasado.

**El empleo formal en las empresas de más de 10 trabajadores en la ciudad de Ayacucho disminuyó en 6,4 por ciento en el octavo mes del año, pero aumentó 0,7 por ciento en el periodo enero – agosto.**

## Ciudad de Ayacucho: Índice mensual de empleo en empresas privadas formales de 10 a más trabajadores 1/ (Octubre 2010 = 100)

|  | Agosto       |              |             | Enero - Agosto |              |            |
|--|--------------|--------------|-------------|----------------|--------------|------------|
|  | 2013         | 2014         | Var.%       | 2013           | 2014         | Var.%      |
| Extractiva 2/                          | -            | -            | -           | -              | -            | -          |
| Industria manufacturera                | 108,3        | 108,3        | 0,0         | 134,4          | 121,4        | -9,7       |
| Comercio                               | 130,3        | 134,6        | 3,3         | 123,1          | 138,2        | 12,3       |
| Transporte, almacenes y comunicaciones | 103,3        | 125,6        | 21,6        | 101,5          | 110,6        | 8,9        |
| Servicios 3/                           | 114,0        | 103,2        | -9,4        | 102,0          | 100,8        | -1,1       |
| <b>Total</b>                           | <b>115,4</b> | <b>108,0</b> | <b>-6,4</b> | <b>105,3</b>   | <b>106,0</b> | <b>0,7</b> |

Nota: La Información correspondiente al primer día de cada mes.

1/ Cifras preliminares.

2/ Conformada por las subramas agricultura, pesca y minería.

3/ Conformada por las subramas servicios prestados a empresas, restaurantes y hoteles, establecimientos financieros enseñanza, servicios sociales y comunales; y electricidad, gas y agua.

Fuente: MTPE - Encuesta Nacional de Variación del Empleo (ENVMTE).

Elaboración: BCRP, Sucursal Huancayo. Departamento de Estudios Económicos.

- El **empleo** en la ciudad de Ayacucho, en empresas privadas formales de 10 a más trabajadores, disminuyó 6,4 por ciento en agosto, aunque aumentó en 0,7 por ciento en el acumulado enero – agosto. La contracción en el octavo mes del año, se explicó por la menor captación de las actividades de servicios (-9,4 por ciento), aunque fue contrarrestado parcialmente por el incremento en comercio (3,3 por ciento) y, transporte, almacenes y comunicaciones (21,6 por ciento), mientras que la industria manufacturera no registró variación alguna.

## Ciudad de Ayacucho: Crecimiento del empleo formal urbano (Var.% con respecto a similar mes del año anterior)

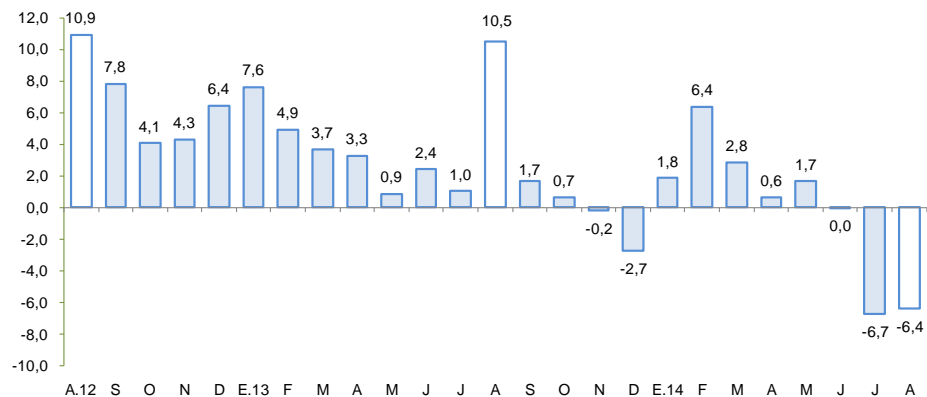

Fuente: MINTRA.



En agosto, el crédito directo total en la región (S/. 906,3 millones) creció 15,8 por ciento en términos nominales, con respecto a igual mes de 2013. Los créditos de consumo e hipotecario registraron crecimientos de 15,8 y 20,0 por ciento respectivamente.

## Ayacucho: Crédito Directo

(Saldos a fin de periodo en millones de nuevos soles)

|                                     | Estructura %<br>Agosto 2014 | Agosto       |              |             |
|-------------------------------------|-----------------------------|--------------|--------------|-------------|
|                                     |                             | 2013         | 2014         | Var.%       |
| <b>Banco de la Nación 1/</b>        | <b>8,7</b>                  | <b>66,4</b>  | <b>79,3</b>  | <b>19,4</b> |
| <b>Agrobanco 2/</b>                 | <b>3,1</b>                  | <b>16,8</b>  | <b>28,0</b>  | <b>67,3</b> |
| <b>Banca múltiple</b>               | <b>43,5</b>                 | <b>368,9</b> | <b>394,3</b> | <b>6,9</b>  |
| <b>Instituciones no bancarias</b>   | <b>44,7</b>                 | <b>330,6</b> | <b>404,7</b> | <b>22,4</b> |
| Cajas Municipales                   | 23,7                        | 186,3        | 214,6        | 15,2        |
| Cajas Rurales                       | 6,6                         | 36,8         | 59,8         | 62,5        |
| Edpymes                             | 0,1                         | 0,5          | 0,6          | 16,1        |
| Financieras                         | 14,3                        | 107,0        | 129,7        | 21,2        |
| <b>TOTAL</b>                        | <b>100,0</b>                | <b>782,7</b> | <b>906,3</b> | <b>15,8</b> |
| Corporativo, gran y mediana empresa | 10,4                        | 91,4         | 94,1         | 3,0         |
| Pequeña empresa                     | 28,1                        | 216,2        | 254,8        | 17,8        |
| Microempresa                        | 20,7                        | 157,1        | 187,5        | 19,4        |
| Consumo                             | 35,6                        | 278,4        | 322,4        | 15,8        |
| Hipotecario                         | 5,2                         | 39,6         | 47,5         | 20,0        |
| En moneda nacional                  | 92,1                        | 713,7        | 834,6        | 16,9        |
| En moneda extranjera                | 7,9                         | 69,0         | 71,7         | 3,9         |

1/ No considera los créditos a las demás empresas del sector.

2/ Sólo considera los créditos de consumo e hipotecarios.

Fuente: Superintendencia de Banca, Seguros y AFP.

Elaboración: BCRP, Sucursal Huancayo. Departamento de Estudios Económicos.

- La **morosidad** en agosto fue de 4,9 por ciento, menor en 0,5 puntos porcentuales respecto al mismo mes de 2013. La morosidad de las cajas rurales (5,1 por ciento) mostró la mayor disminución con 1,2 puntos porcentuales menos; no obstante las cajas municipales registraron el mayor ratio con un 6,3 por ciento.

## Ayacucho: Crecimiento del crédito directo

(Var.% nominal con respecto a similar mes del año anterior)

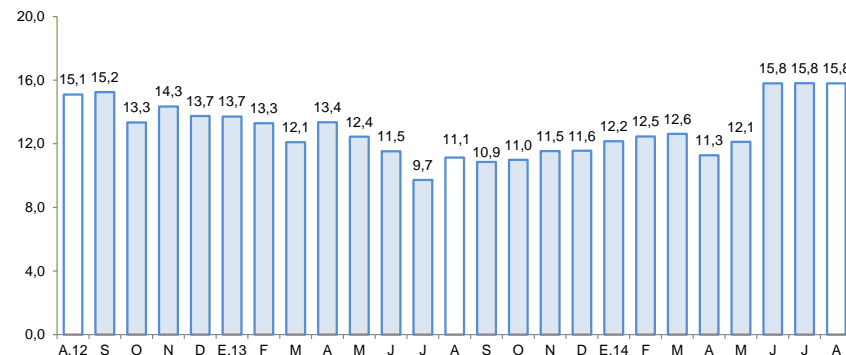

Fuente: SBS.

## Ayacucho: Tasa de morosidad 1/

(Porcentaje)

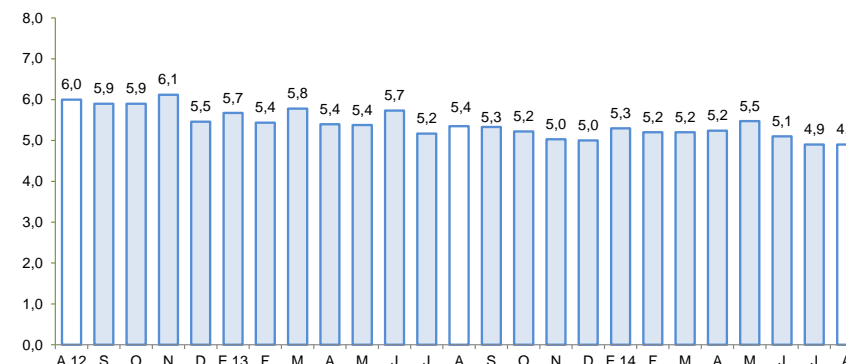

1/ Morosidad = (créditos vencidos + créditos en cobranza judicial) / colocaciones brutas.

Fuente: SBS.

Los depósitos (S/. 708,3 millones) aumentaron en 1,2 por ciento respecto de agosto del año pasado, en términos nominales, debido a la mayor captación de depósitos de ahorro (2,5 por ciento) y a plazo (46,6 por ciento), no obstante ha disminuir los depósitos a la vista (-16,1 por ciento). Por tipo de instituciones, crecieron principalmente los saldos de las Empresas Financieras (127,4 por ciento) y de las Cajas Rurales (42,5 por ciento).

### Ayacucho: Depósitos

(Saldos a fin de periodo en millones de nuevos soles)

|                                   | Estructura %<br>Agosto 2014 | Agosto       |              |             |
|-----------------------------------|-----------------------------|--------------|--------------|-------------|
|                                   |                             | 2013         | 2014         | Var.%       |
| <b>Banco de la Nación</b>         | <b>43,2</b>                 | <b>324,5</b> | <b>306,1</b> | <b>-5,7</b> |
| <b>Banca múltiple</b>             | <b>36,9</b>                 | <b>256,4</b> | <b>261,0</b> | <b>1,8</b>  |
| <b>Instituciones no bancarias</b> | <b>19,9</b>                 | <b>118,9</b> | <b>141,2</b> | <b>18,8</b> |
| Cajas Municipales                 | 11,8                        | 79,9         | 83,7         | 4,8         |
| Cajas Rurales                     | 7,4                         | 36,6         | 52,2         | 42,5        |
| Financieras                       | 0,7                         | 2,3          | 5,3          | 127,4       |
| <b>TOTAL</b>                      | <b>100,0</b>                | <b>699,7</b> | <b>708,3</b> | <b>1,2</b>  |
| Vista                             | 36,3                        | 306,1        | 256,8        | -16,1       |
| Ahorro                            | 41,3                        | 285,1        | 292,3        | 2,5         |
| Plazo                             | 22,5                        | 108,6        | 159,2        | 46,6        |
| En moneda nacional                | 91,1                        | 640,5        | 645,1        | 0,7         |
| En moneda extranjera              | 8,9                         | 59,2         | 63,2         | 6,8         |

Fuente: Superintendencia de Banca, Seguros y AFP.

Elaboración: BCRP, Sucursal Huancayo. Departamento de Estudios Económicos.

### Ayacucho: Crecimiento de los depósitos

(Var.% nominal con respecto a similar mes del año anterior)

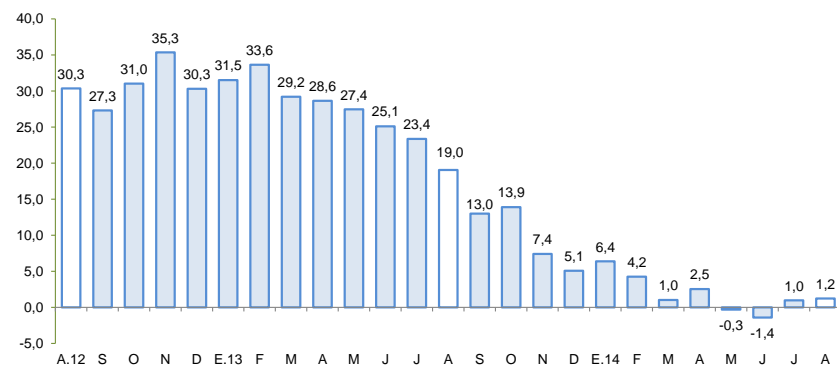

Fuente: SBS.

## La inversión pública disminuyó 28,5 por ciento en agosto, en términos reales, respecto a similar mes del año pasado, por menor ejecución del Gobierno Nacional y Regional.

### Inversión pública 1/ 2/ (En millones de nuevos soles)

|                          | Agosto       |             |              | Enero - Agosto |              |              |
|--------------------------|--------------|-------------|--------------|----------------|--------------|--------------|
|                          | 2 013        | 2 014       | Var %real    | 2 013          | 2 014        | Var %real    |
| Gobierno Nacional        | 59,9         | 26,8        | -56,5        | 460,0          | 202,7        | -57,4        |
| Gobierno Regional        | 21,6         | 14,1        | -36,5        | 154,1          | 205,3        | 28,9         |
| Gobiernos locales        | 32,3         | 42,7        | 28,8         | 309,0          | 283,3        | -11,3        |
| <b>Inversión Pública</b> | <b>113,8</b> | <b>83,5</b> | <b>-28,5</b> | <b>923,1</b>   | <b>691,3</b> | <b>-27,5</b> |

1/ Información actualizada al 30 de setiembre de 2014.

2/ Comprende la adquisición de activos no financieros.

Fuente: Ministerio de Economía y Finanzas.

Elaboración: BCRP, Sucursal Huancayo. Departamento de Estudios Económicos.

### Crecimiento de la inversión pública (Var.% real con respecto a similar mes del año anterior)

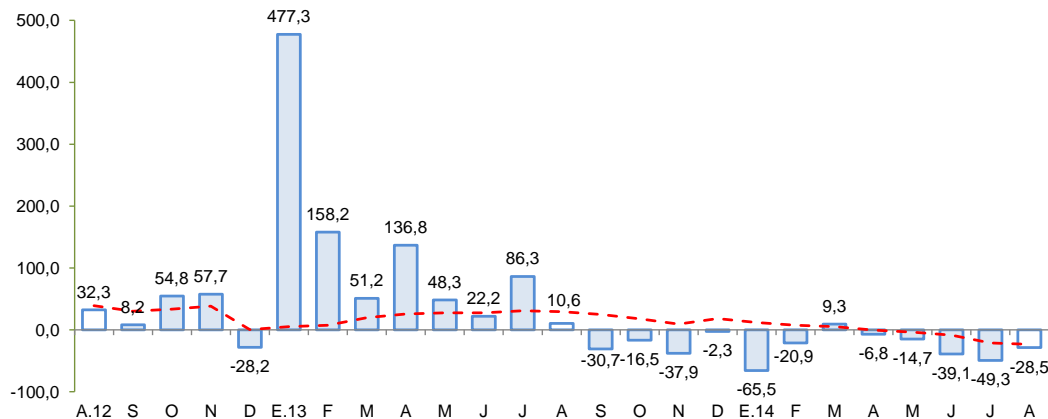

Fuente: MEF

Var. % Interanual    Var. % acumulada 12 meses

- La **inversión pública** correspondiente a los tres niveles de gobierno totalizó en agosto S/. 83,5 millones, menor en 28,5 por ciento respecto de agosto del año pasado. Al respecto, la disminución se observó a nivel del Gobierno Nacional (-56,5 por ciento) y Regional (-36,5 por ciento).
- En el acumulado, la inversión pública sumó S/. 691,3 millones y por funciones se orientó principalmente a Transporte, Salud, Educación y Agropecuaria, los que en conjunto representaron el 75,1 por ciento del total. Por nivel de gobierno, las municipalidades registraron el mayor desembolso en inversiones con una participación de 41,0 por ciento.
- En el mes, los **principales proyectos** de inversión pública con mayor desembolso fueron: Rehabilitación y mejoramiento de la carretera Imperial – Mayocc, tramo Mayocc – Huanta (S/. 14,5 millones); Mejoramiento y ampliación del sistema de agua potable y alcantarillado de la ciudad de Huanta (S/. 6,3 millones); Mejoramiento y ampliación de los servicios educativos del nivel inicial en 15 IE de la provincia de Huamanga (S/. 2,0 millones); Instalación de los servicios de protección en la margen izquierda del río Yucaes y margen derecha del río Huatatas, en la provincia de Huamanga (S/. 1,8 millones) y Rehabilitación y mejoramiento de la carretera Ayacucho – Abancay (S/. 1,6 millones).