



Ayacucho: Síntesis de Actividad Económica - Julio 2014 -

**Departamento de Estudios Económicos
Sucursal Huancayo**

Lunes, 13 de octubre de 2014

El Banco Central de Reserva del Perú (BCRP) ha considerado presentar un conjunto de indicadores sectoriales de actividad económica con la finalidad de poder realizar el seguimiento del desempeño de la economía departamental. Para el sector real, se ha utilizado el Valor Bruto de Producción a precios del año 2007 para los sectores disponibles. Cabe señalar que a partir de enero 2014, el Instituto Nacional de Estadística (INEI) ha realizado el cambio de año base (de 1994 a 2007) para la construcción del Producto Bruto Interno (PBI) nacional, estando en elaboración la desagregación departamental. En la medida que se publique referida información, el BCRP volvería a elaborar para cada departamento un indicador agregado de actividad económica.

Durante julio, los sectores agropecuario y minero se expandieron en 7,1 y 18,4 por ciento respectivamente, mientras que en lo que va del año (periodo enero – julio), los sectores antes mencionados, crecieron en 5,7 y 12,4 por ciento.

Actividad Primaria

- El **sector agropecuario** en julio creció 7,1 por ciento interanual, debido a la mayor producción de café (42,6 por ciento), cacao (11,8 por ciento), papa (35,7 por ciento), maíz amiláceo (27,1 por ciento), trigo (19,0 por ciento) y haba grano seco (25,8 por ciento). En el acumulado, el sector se expandió en 5,7 por ciento por la mayor producción agrícola (13,3 por ciento), aunque contrarrestado parcialmente por los efectos climáticos negativos en el sub sector pecuario (-9,8 por ciento), registrándose una disminución en la producción de carnes de ovino (-23,9 por ciento), porcino (-28,2 por ciento) y vacuno (-10,3 por ciento).
- La **actividad minera** se expandió en 18,4 por ciento interanual, principalmente por la mayor extracción de oro (23,1 por ciento), plata (15,7 por ciento) y zinc (6,9 por ciento). En el acumulado, creció en 12,4 por ciento, explicado por la evolución positiva en la producción de los metales antes mencionados.

Crecimiento de la producción agropecuaria 1/

(Var.% real respecto a similar mes del año anterior)

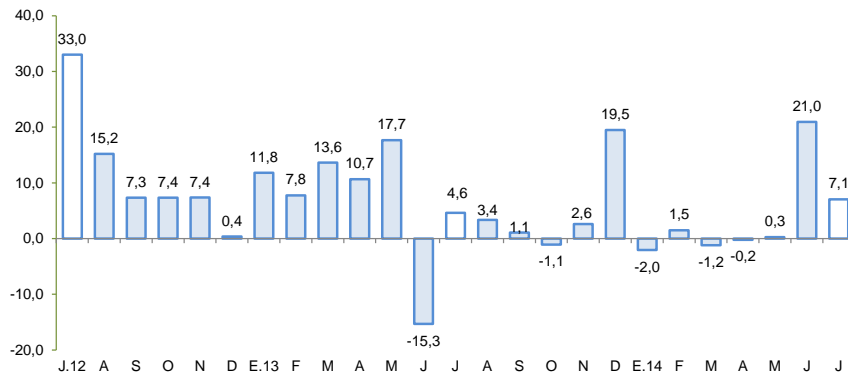

1/ A precios de 2007

Fuente: Ministerio de Agricultura y Riego

Crecimiento de la producción minera 1/

(Var.% real respecto a similar mes del año anterior)

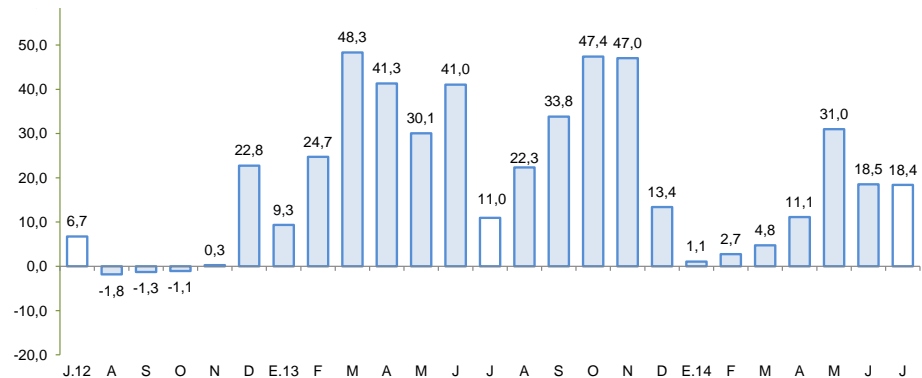

1/ A precios de 2007

Fuente: MINEM

En julio, crecieron los despachos de cemento (1,7 por ciento), los arribos a los establecimientos de hospedaje (22,3 por ciento), el empleo formal urbano (0,7 por ciento) y el crédito directo total (15,8 por ciento).

- En el sexto mes del año, los **despachos de cemento** se incrementaron en 1,7 por ciento con respecto a similar mes de 2013, debido a la mayor inversión pública de las municipalidades, no obstante estuvo contrarrestado por la menor ejecución del Gobierno Nacional y Regional.
- Los **arribos a los establecimientos de hospedaje** crecieron en el mes 22,3 por ciento interanual, por la mayor afluencia de turistas nacionales (20,4 por ciento) y extranjeros (89,9 por ciento).
- El **empleo formal** en las empresas de más de 10 trabajadores en la ciudad de Ayacucho se incrementó en 0,7 por ciento, debido a que la mayor contratación de trabajadores en el sector comercio (14,1 por ciento) y, transporte, almacenes y comunicaciones (10,4 por ciento) aunque fue contrarrestado parcialmente por la disminución de la actividad de servicios (-1,4 por ciento). De otro lado, en el periodo enero – julio, la captación laboral aumentó en 1,8 por ciento.
- El **crédito directo total** (S/. 899,1 millones) creció 15,8 por ciento, en términos nominales, con respecto a igual mes de 2013. Los **créditos de consumo e hipotecario** registraron crecimientos de 16,1 y 22,5 por ciento respectivamente.
- Por su parte, la **inversión pública** (S/. 115,5 millones) disminuyó 49,3 por ciento, ante la menor ejecución en los tres niveles de gobierno. En cuanto a los proyectos de inversión pública con mayor desembolso en el mes, destacó: Instalación del sistema de riego Huaccme en la provincia del Paucar del Sara Sara (S/. 7,9 millones); Rehabilitación y mejoramiento de la carretera Imperial – Mayocc, tramo Mayocc – Huanta (S/. 3,5 millones); Mejoramiento de los servicios de las IE del distrito de Luricocha en Huanta (S/. 3,0 millones); Instalación de servicios de protección en el distrito de Quinoa (S/. 2,9 millones) y Mejoramiento y ampliación de pistas, veredas y graderías en la ciudad de San Francisco, provincia de La Mar (S/. 2,5 millones).

Otros indicadores de actividad económica

(Variación % respecto a similar mes del año anterior)

	Feb. 14	Mar. 14	Abr. 14	May. 14	Jun. 14	Jul. 14
Despachos de cemento 1/	↑ 38,2	↑ 19,4	↑ 14,2	↑ 27,1	↑ 1,1	↑ 1,7
Arribos a los establec. de hospedaje	↑ 12,6	↑ 22,2	↑ 35,3	↑ 22,6	↑ 16,8	↑ 22,3
Empleo formal urbano 2/	↑ 6,4	↑ 2,8	↑ 0,6	↑ 1,7	↔ 0,0	↑ 0,7
Crédito total 3/	↑ 12,5	↑ 12,6	↑ 11,3	↑ 12,1	↑ 15,8	↑ 15,8
Crédito de consumo 3/	↑ 13,7	↑ 14,6	↑ 14,2	↑ 14,2	↑ 14,9	↑ 16,1
Crédito hipotecario 3/	↑ 16,0	↑ 17,7	↑ 15,0	↑ 17,1	↑ 20,4	↑ 22,5
Inversión pública 1/	↓ -20,9	↑ 9,3	↓ -6,8	↓ -14,7	↓ -39,1	↓ -49,3

1/ En términos reales.

2/ En empresas de 10 a más trabajadores situadas en la ciudad de Ayacucho.

3/ En términos nominales.

Fuentes: BCRP - Sucursal Huancayo, UNACEM, MINCETUR, MTPE, SBS y MEF.

Los proyectos de inversión previstos en los sectores minero y energético suman un total superior a los US\$ 2 230 millones.

- En electricidad, la **empresa Energía Azul** invertiría alrededor de **US\$ 1 600 millones** en la construcción de la **central hidroeléctrica Santa María** con una potencia de 750 megavatios. El proyecto, que comprende las provincias de La Mar (Ayacucho) y Chincheros (Apurímac) se encontraría en etapa de estudios, y se prevé la construcción de un túnel de conducción de 6 km y una presa en la zona de Amarupampa, donde se embalsará las aguas de los ríos Pampas y Torobamba.
- En **minería**, la empresa **Minera Suyamarca**, cuenta ya con EIA aprobado, y espera iniciar operaciones de su **Proyecto Inmaculada**, en las provincias de Parinacochas y Paucar del Sara Sara. La explotación de la mina se iniciaría el 2014, predominando la producción de oro y plata, proyectándose una producción de 124 mil onzas de oro y 4,2 millones de onzas de plata. La inversión involucrada sería de **US\$ 370 millones**.

El sector agropecuario creció 7,1 por ciento interanual en julio, debido a la mayor producción de café (42,6 por ciento), cacao (11,8 por ciento), papa (35,7 por ciento), maíz amiláceo (27,1 por ciento), trigo (19,0 por ciento) y haba grano seco (25,8 por ciento).

Producción de principales productos agropecuarios 1/ (En toneladas)

Subsectores	Estructura Porcentual 2012 2/	Julio			Enero - Julio							
		2013	2014	Var.%	2013	2014	Var.%					
AGRÍCOLA	65,4			16,9			10,2			13,3		8,9
Orientada al mercado externo y agroindustria 2/	11,7			16,1			2,8			13,9		1,7
Cacao	5,7	1 207	1 350	11,8	1,3	5 234	5 393	3,0	0,2			
Café	3,9	538	767	42,6	2,0	4 209	4 342	3,2	0,1			
Palta	1,1	422	165	-60,9	-0,6	3 299	3 285	-0,4	0,0			
Quinua	0,9	348	367	5,5	0,0	4 909	10 349	110,8	1,4			
Orientado al mercado interno 2/	53,7			17,2			7,3			13,2		7,2
Papa	27,4	16 880	22 899	35,7	5,0	278 830	326 367	17,0	4,6			
Alfalfa	6,4	17 465	16 306	-6,6	-0,2	166 214	158 249	-4,8	-0,2			
Maíz amiláceo	3,8	2 551	3 243	27,1	1,5	17 208	20 824	21,0	0,9			
Trigo	1,6	3 164	3 765	19,0	0,9	9 361	11 448	22,3	0,4			
Cebada grano	1,5	3 272	3 760	14,9	0,5	13 781	16 386	18,9	0,3			
Tuna	1,4	50	67	34,0	0,0	13 804	14 135	2,4	0,0			
Haba grano seco	1,2	1 367	1 720	25,8	0,7	6 615	7 556	14,2	0,2			
Olluco	1,1	229	334	45,9	0,1	12 064	12 945	7,3	0,1			
Maíz choclo	1,0	31	14	-54,8	0,0	11 071	11 500	3,9	0,1			
Aveja grano seco	0,9	602	447	-25,7	-0,4	4 351	4 401	1,1	0,0			
Frijol grano seco	0,8	204	126	-38,2	-0,3	2 077	2 201	6,0	0,1			
Aveja grano verde	0,7	89	123	38,2	0,1	3 970	4 107	3,5	0,0			
PECUARIO	34,6			-7,8			-3,1			-9,8		-3,2
Carne de Vacuno 4/	15,9	1 294	1 247	-3,6	-0,6	8 183	7 336	-10,3	-1,2			
Leche Vacuno	7,9	4 267	3 621	-15,2	-1,0	43 849	45 047	2,7	0,2			
Carne de Ovino 4/	3,9	229	184	-19,7	-0,7	1 515	1 153	-23,9	-0,7			
Carne de Porcino 4/	3,2	363	309	-14,7	-0,4	2 326	1 670	-28,2	-0,6			
SECTOR AGROPECUARIO	100,0			7,1			7,1			5,7		5,7

1/ Cifras preliminares.

2/ A precios de 2007.

3/ En base a la estructura de similar periodo de 2013.

4/ Peso neto.

Fuente: Ministerio de Agricultura y Riego.

Elaboración: BCRP, Sucursal Huancayo. Departamento de Estudios Económicos.

- El **subsector agrícola** creció 16,9 por ciento y obedeció a la mayor producción con destino a la exportación y agroindustria (16,1 por ciento), así como de la orientada para el mercado interno (17,2 por ciento). En el primer grupo, aumentó la producción de café (42,6 por ciento), cacao (11,8 por ciento) y quinua (5,5 por ciento), explicándose en este último caso por la buena demanda del mercado externo lo que ha devenido en mejores precios en chacra. Al respecto, se incrementó en más del 70 por ciento en los últimos doce meses, cotizándose en S/. 8,1 el kilogramo. Con relación a la producción orientada al mercado interno, destacaron principalmente papa (35,7 por ciento), maíz amiláceo (27,1 por ciento), cebada grano (14,9 por ciento) y trigo (19,0 por ciento), debido a un retraso en las siembras, hecho que devino en mayores cosechas tardías.
- La **producción pecuaria** disminuyó 7,8 por ciento por la menor producción de la menor producción de leche de vacuno (-15,2 por ciento) y carnes de vacuno (-3,6 por ciento), ovino (-19,7 por ciento) y porcino (-14,7 por ciento), debido a la presencia de heladas y granizadas en meses anteriores que determinó un alto índice de mortalidad de ganados como resultado de la poca disponibilidad de pastos naturales y proliferación de enfermedades respiratorias, principalmente en las provincias de Lucanas, Paucar del Sara Sara, Parinacochas y Cangallo, siendo los ganados ovino y camélidos sudamericanos (alpacas, llamas y vicuñas) los más afectados.

En julio, la producción minera se expandió en 18,4 por ciento interanual, principalmente por la mayor extracción de oro (23,1 por ciento), plata (15,7 por ciento), plomo (66,6 por ciento) y zinc (6,9 por ciento). En el acumulado, creció en 12,4 por ciento, explicado por la evolución positiva en la producción de los metales antes mencionados.

Producción Minera 1/

(Var. % real respecto al mismo periodo del año anterior)

Mineral	Estructura Porcentual 2012 2/	Julio			Enero - Julio				
		2013	2014	Var.%	Contribución 3/	2013	2014	Var.%	Contribución 3/
Oro (Onzas troy)	41,5	23 480	28 912	23,1	10,9	176 113	192 643	9,4	4,6
Plata (Onzas troy)	29,3	693 889	802 869	15,7	3,9	4 815 885	5 673 506	17,8	4,3
Zinc (TMF)	24,5	3 685	3 941	6,9	1,7	24 746	27 200	9,9	2,2
Plomo (TMF)	4,0	637	1 061	66,6	2,2	4 882	6 652	36,3	1,3
Cobre (TMF)	0,7	52	33	-36,3	-0,3	339	307	-9,5	-0,1
SECTOR MINERÍA 2/	100,0			18,4	18,4			12,4	12,4

1/ Cifras preliminares.

2/ A precios de 2007.

3/ En base a la estructura porcentual de similar periodo de 2013.

Fuente: Ministerio de Energía y Minas.

Elaboración: BCRP, Sucursal Huancayo. Departamento de Estudios Económicos.

- La **producción minera** creció 18,4 por ciento en julio, debido a la mayor producción de metales preciosos como oro (23,1 por ciento) y plata (15,7 por ciento), además de metales básicos como plomo (66,6 por ciento) y zinc (6,9 por ciento). En oro y plata, destacó el ingreso a operaciones de la empresa minera Apumayo SAC, mientras que en plomo y zinc se sustentó por la mayor extracción de la minera Catalina Huanca.
- El **precio promedio del oro** junio fue US\$/oz.tr. 1 310,9; mayor en 2,5 por ciento respecto del mes anterior. El incremento se explicó por la mayor demanda como activo de refugio tras los riesgos geopolíticos asociados a la crisis entre Ucrania y Rusia, y el conflicto interno en Irak.

Crecimiento de la producción minera 1/

(Var.% real respecto a similar mes del año anterior)

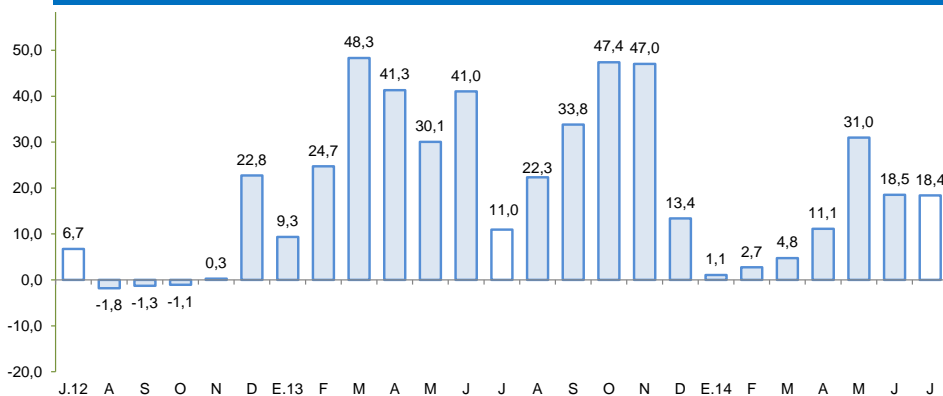

1/ A precios de 2007

Fuente: MINEM

Cotización internacional de oro

(US\$/oz.tr. promedio mensual – London Metal Exchange)

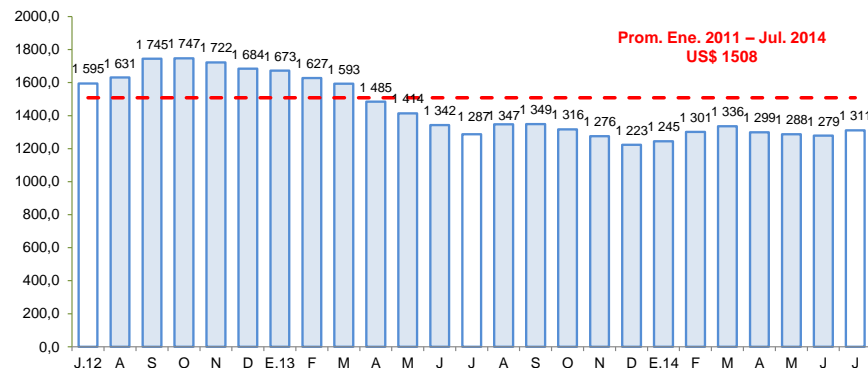

Fuente: Bloomberg.



Los despachos de cemento crecieron 1,7 por ciento, asociado principalmente a la mayor inversión pública de los municipios durante meses anteriores.

Despachos de cemento

(Var.% con respecto a similar mes del año anterior)

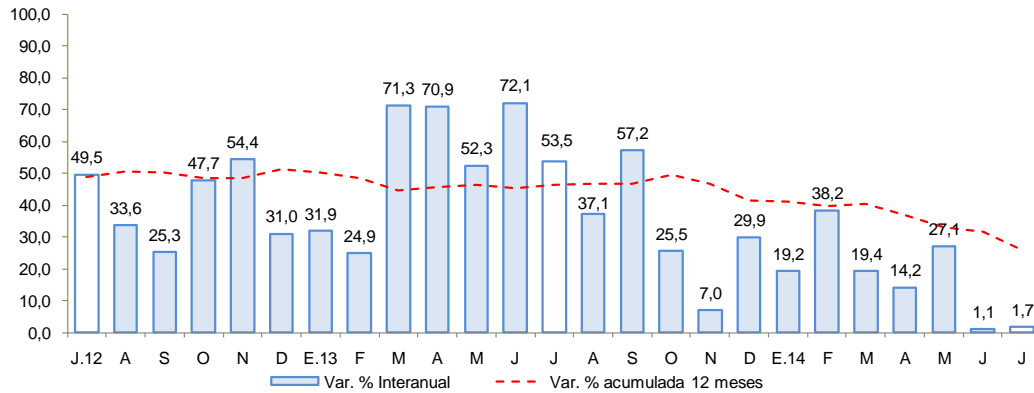

Fuente: UNACEM S.A.A

- Los **despachos de cemento** crecieron en 1,7 por ciento interanual, debido a la dinámica de la mayor inversión pública de las municipalidades durante meses anteriores, toda vez que durante este mes se contrajo la ejecución por este concepto en los tres niveles de gobierno. En el acumulado, los despachos crecieron 15,7 por ciento, sostenido en el desarrollo de importantes obras de envergadura, no obstante las tasas de crecimiento se han venido moderando desde mediados del año pasado.

El empleo formal en las empresas de más de 10 trabajadores en la ciudad de Ayacucho se mantuvo sin variación en el sexto mes del año, pero aumentó 2,0 por ciento en el periodo enero – junio.

Ciudad de Ayacucho: Índice mensual de empleo en empresas privadas formales de 10 a más trabajadores 1/ (Octubre 2010 = 100)

	Junio			Enero - Junio		
	2013	2014	Var.%	2013	2014	Var.%
Extractiva 2/	-	-	-	-	-	-
Industria manufacturera	116,1	108,3	-6,7	143,2	125,7	-12,2
Comercio	131,1	139,1	6,1	121,7	138,3	13,6
Transporte, almacenes y comunicaciones	104,0	113,3	8,9	100,8	107,4	6,5
Servicios 3/	114,9	113,8	-0,9	97,7	98,2	0,6
Total	116,5	116,4	0,0	101,9	103,9	2,0

Nota: La Información correspondiente al primer día de cada mes.

1/ Cifras preliminares.

2/ Conformada por las subramas agricultura, pesca y minería.

3/ Conformada por las subramas servicios prestados a empresas, restaurantes y hoteles, establecimientos financieros enseñanza, servicios sociales y comunales; y electricidad, gas y agua.

Fuente: MTPE - Encuesta Nacional de Variación del Empleo (ENVME).

Elaboración: BCRP, Sucursal Huancayo. Departamento de Estudios Económicos.

- El **empleo** en la ciudad de Ayacucho, en empresas privadas formales de 10 a más trabajadores, se mantuvo sin variación en junio y creció en 2,0 por ciento en el acumulado enero – junio. El incremento del empleo, en lo que va del año, se explicó por la mayor captación del sector comercio (13,6 por ciento), transporte, almacenes y comunicaciones (6,5 por ciento) y servicios (0,6 por ciento).

Ciudad de Ayacucho: Crecimiento del empleo formal urbano (Var.% con respecto a similar mes del año anterior)

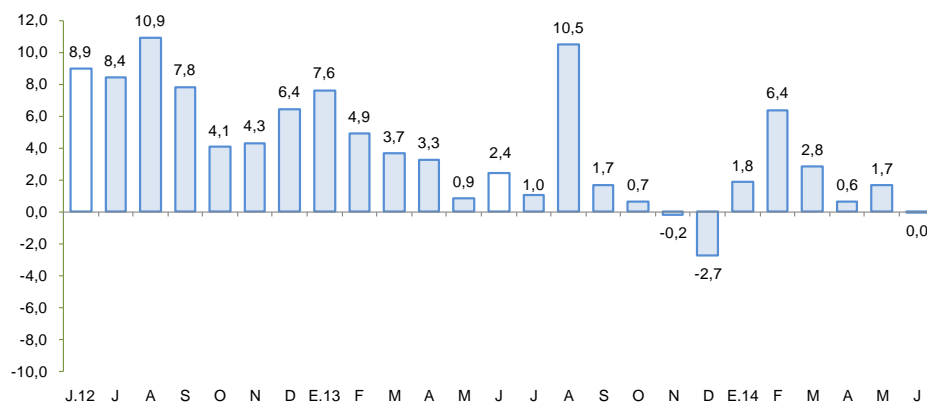

Fuente: MINTRA.

En julio, el crédito directo total en la región (S/. 899,1 millones) creció 15,8 por ciento en términos nominales, con respecto a igual mes de 2013. Los créditos de consumo e hipotecario registraron crecimientos de 16,1 y 22,5 por ciento respectivamente.

Ayacucho: Crédito Directo

(Saldos a fin de periodo en millones de nuevos soles)

	Estructura % Julio 2014	Julio		
		2013	2014	Var.%
Banco de la Nación 1/	8,7	67,1	77,9	16,2
Agrobanco 2/	3,1	16,8	28,0	66,7
Banca múltiple	43,9	365,6	394,6	8,0
Instituciones no bancarias	44,3	326,9	398,5	21,9
Cajas Municipales	23,5	185,0	211,4	14,3
Cajas Rurales	6,5	36,4	58,8	61,6
Edpymes	0,1	0,5	0,6	24,7
Financieras	14,2	105,0	127,7	21,6
TOTAL	100,0	776,3	899,1	15,8
Corporativo, gran y mediana empresa	10,7	92,4	96,4	4,4
Pequeña empresa	27,9	216,0	250,9	16,2
Microempresa	20,8	155,6	186,7	20,0
Consumo	35,4	274,4	318,5	16,1
Hipotecario	5,2	38,0	46,5	22,5
En moneda nacional	91,9	708,4	826,2	16,6
En moneda extranjera	8,1	67,9	72,9	7,3

1/ No considera los créditos a las demás empresas del sector.

2/ Sólo considera los créditos de consumo e hipotecarios.

Fuente: Superintendencia de Banca, Seguros y AFP.

Elaboración: BCRP, Sucursal Huancayo. Departamento de Estudios Económicos.

- La **morosidad** en julio fue de 5,1 por ciento, menor en 0,1 puntos porcentuales respecto al mismo mes de 2013. La morosidad de las empresas financieras (3,8 por ciento) mostró la mayor disminución con 1,0 puntos porcentuales menos; no obstante las cajas municipales registraron el mayor ratio con un 6,4 por ciento.

Ayacucho: Crecimiento del crédito directo

(Var.% nominal con respecto a similar mes del año anterior)

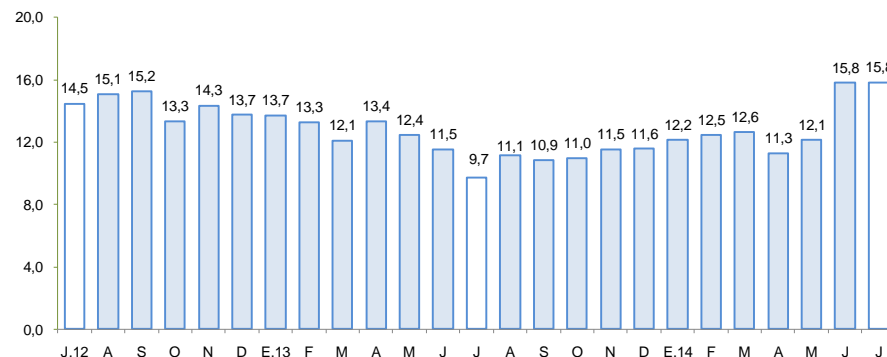

Fuente: SBS.

Ayacucho: Tasa de morosidad 1/

(Porcentaje)

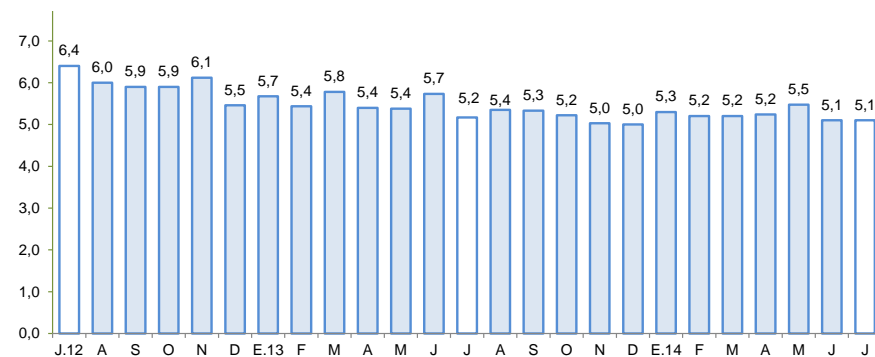

1/ Morosidad = (créditos vencidos + créditos en cobranza judicial) / colocaciones brutas.

Fuente: SBS.

Los depósitos (S/. 699,5 millones) aumentaron en 1,0 por ciento respecto de julio del año pasado, en términos nominales, debido a la mayor captación de depósitos de ahorro (3,1 por ciento) y a plazo (44,0 por ciento), no obstante ha disminuir los depósitos a la vista (-16,1 por ciento). Por tipo de instituciones, crecieron principalmente los saldos de las Empresas Financieras (113,2 por ciento) y de las Cajas Rurales (44,9 por ciento).

Ayacucho: Depósitos

(Saldos a fin de periodo en millones de nuevos soles)

	Estructura % Julio 2014	Julio		
		2013	2014	Var. %
Banco de la Nación	43,2	325,7	302,2	-7,2
Banca múltiple	36,5	249,2	255,3	2,4
Instituciones no bancarias	20,3	118,0	142,0	20,3
Cajas Municipales	11,9	78,6	83,2	5,9
Cajas Rurales	7,6	36,9	53,5	44,9
Financieras	0,7	2,5	5,2	113,2
TOTAL	100,0	692,9	699,5	1,0
Vista	36,5	304,5	255,3	-16,1
Ahorro	41,5	281,4	290,1	3,1
Plazo	22,0	107,0	154,1	44,0
En moneda nacional	91,2	637,2	638,3	0,2
En moneda extranjera	8,8	55,7	61,2	9,9

Fuente: Superintendencia de Banca, Seguros y AFP.

Elaboración: BCRP, Sucursal Huancayo. Departamento de Estudios Económicos.

Ayacucho: Crecimiento de los depósitos

(Var. % nominal con respecto a similar mes del año anterior)

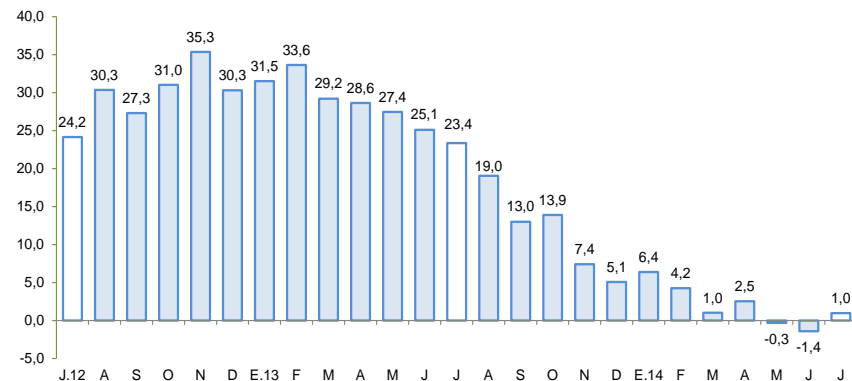

Fuente: SBS.

La inversión pública disminuyó 49,3 por ciento en julio, en términos reales, respecto a similar mes del año pasado, por menor ejecución en los tres niveles de gobierno.

Inversión pública 1/ 2/ (En millones de nuevos soles)

	Julio			Enero - Julio		
	2 013	2 014	Var %real	2 013	2 014	Var %real
Gobierno Nacional	112,0	28,9	-75,0	400,1	175,8	-57,5
Gobierno Regional	15,8	13,9	-15,3	132,5	191,3	39,5
Gobiernos locales	92,4	72,7	-23,9	276,7	240,7	-15,9
Inversión Pública	220,3	115,5	-49,3	809,3	607,8	-27,4

1/ Información actualizada al 31 de agosto de 2014.

2/ Comprende la adquisición de activos no financieros.

Fuente: Ministerio de Economía y Finanzas.

Elaboración: BCRP, Sucursal Huancayo. Departamento de Estudios Económicos.

- La **inversión pública** correspondiente a los tres niveles de gobierno totalizó en julio S/. 115,5 millones, menor en 49,3 por ciento respecto de julio del año pasado. Al respecto, la disminución se observó en todos los niveles de gobierno como Nacional (-75,0 por ciento), Regional (-15,3 por ciento) y locales (-23,9 por ciento).
- En el acumulado, la inversión pública sumó S/. 607,8 millones y por funciones se orientó principalmente a Transporte, Salud, Educación y Agropecuaria, los que en conjunto representaron el 76,5 por ciento del total. Por nivel de gobierno, las municipalidades registraron el mayor desembolso en inversiones con una participación de 39,6 por ciento.
- En el mes, los **principales proyectos** de inversión pública con mayor desembolso fueron: Instalación del sistema de riego Huaccme en la provincia del Paucar del Sara Sara (S/. 7,9 millones); Rehabilitación y mejoramiento de la carretera Imperial – Mayocc, tramo Mayocc – Huanta (S/. 3,5 millones); Mejoramiento de los servicios de las IE del distrito de Luricocha en Huanta (S/. 3,0 millones); Instalación de servicios de protección en el distrito de Quinua (S/. 2,9 millones) y Mejoramiento y ampliación de pistas, veredas y graderías en la ciudad de San Francisco, provincia de La Mar (S/. 2,5 millones).

Crecimiento de la inversión pública (Var.% real con respecto a similar mes del año anterior)

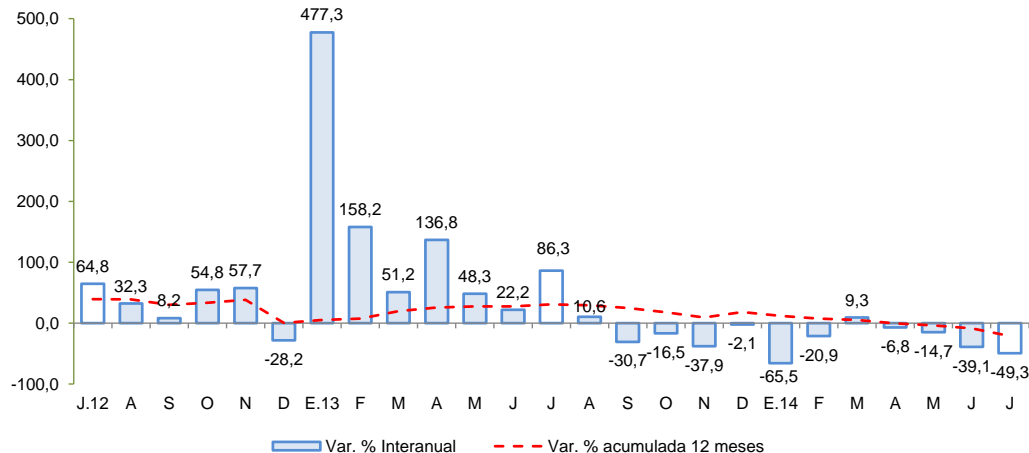

Fuente: MEF