



# Ayacucho: Síntesis de Actividad Económica - Junio 2014 -

**Departamento de Estudios Económicos  
Sucursal Huancayo**

Lunes, 08 de setiembre de 2014

*El Banco Central de Reserva del Perú (BCRP) ha considerado presentar un conjunto de indicadores sectoriales de actividad económica con la finalidad de poder realizar el seguimiento del desempeño de la economía departamental. Para el sector real, se ha utilizado el Valor Bruto de Producción a precios del año 2007 para los sectores disponibles. Cabe señalar que a partir de enero 2014, el Instituto Nacional de Estadística (INEI) ha realizado el cambio de año base (de 1994 a 2007) para la construcción del Producto Bruto Interno (PBI) nacional, estando en elaboración la desagregación departamental. En la medida que se publique referida información, el BCRP volvería a elaborar para cada departamento un indicador agregado de actividad económica.*

Durante junio, los sectores agropecuario y minero se expandieron en 21,0 y 18,5 por ciento respectivamente, mientras que en lo que va del año (periodo enero – junio), los sectores antes mencionados, crecieron en 5,5 y 11,4 por ciento.

## Actividad Primaria

- El **sector agropecuario** en junio creció 21,0 por ciento interanual, debido a la mayor producción de quinua (150,3 por ciento), café (11,2 por ciento), papa (55,0 por ciento), maíz amiláceo (13,3 por ciento), cebada grano (17,0 por ciento) y trigo (18,7 por ciento). En el acumulado, el sector se expandió en 5,5 por ciento por la mayor producción agrícola (12,9 por ciento), aunque contrarrestado parcialmente por los efectos climáticos negativos en el sub sector pecuario (-10,1 por ciento), registrándose una disminución en la producción de carnes de ovino (-24,6 por ciento), porcino (-30,7 por ciento) y vacuno (-11,6 por ciento).
- La **actividad minera** se expandió en 18,5 por ciento interanual, principalmente por la mayor extracción de oro (21,6 por ciento), plata (17,8 por ciento), plomo (34,8 por ciento) y zinc (11,5 por ciento). En el acumulado, creció en 11,4 por ciento, explicado por la evolución positiva en la producción de los metales antes mencionados.

### Crecimiento de la producción agropecuaria 1/

(Var.% real respecto a similar mes del año anterior)

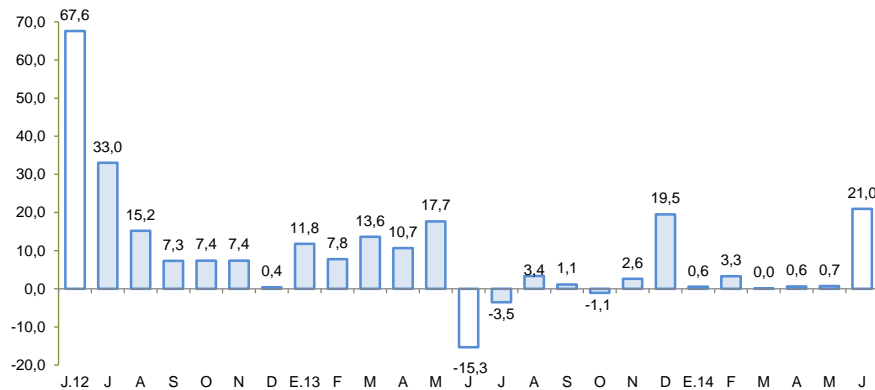

1/ A precios de 2007

Fuente: Ministerio de Agricultura y Riego

### Crecimiento de la producción minera 1/

(Var.% real respecto a similar mes del año anterior)

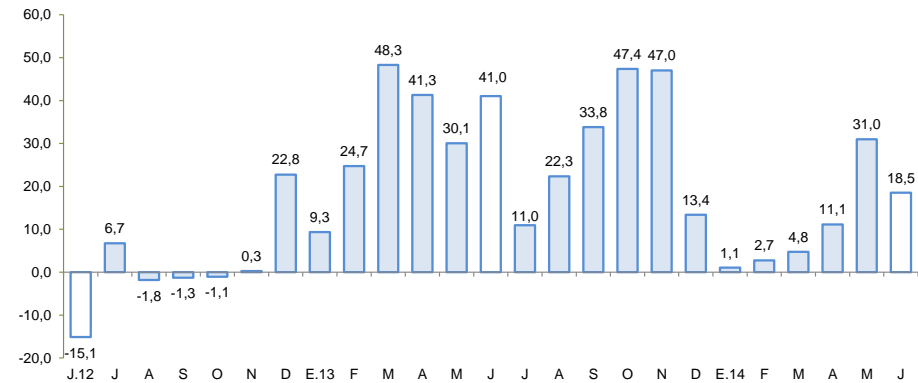

1/ A precios de 2007

Fuente: MINEM

En junio, crecieron los despachos de cemento (1,1 por ciento), los arribos a los establecimientos de hospedaje (16,8 por ciento) y el crédito directo total (15,8 por ciento). El empleo formal urbano se mantuvo sin variación.

- En el sexto mes del año, los **despachos de cemento** se incrementaron en 1,1 por ciento con respecto a similar mes de 2013, debido a la mayor inversión pública de las municipalidades, no obstante estuvo contrarrestado por la menor ejecución del Gobierno Nacional y Regional.
- Los **arribos a los establecimientos de hospedaje** crecieron en el mes 16,8 por ciento interanual, por la mayor afluencia de turistas nacionales (15,0 por ciento) y extranjeros (100,2 por ciento).
- El **empleo formal** en las empresas de más de 10 trabajadores en la ciudad de Ayacucho se mantuvo sin variación, toda vez que la mayor captación de las actividades de comercio (6,1 por ciento) y, transporte, almacenes y comunicaciones (8,9 por ciento) fue contrarrestado por la disminución de la industria extractiva (-6,7 por ciento) y la actividad de servicios (-0,9 por ciento).
- El **crédito directo total** (S/. 892,2 millones) creció 15,8 por ciento, en términos nominales, con respecto a igual mes de 2013. Los **créditos de consumo e hipotecario** registraron crecimientos de 14,9 y 20,4 por ciento respectivamente.
- Por su parte, la **inversión pública** (S/. 84,5 millones) disminuyó 39,1 por ciento, ante la menor ejecución del Gobierno Nacional y Regional, aunque contrarrestado parcialmente por el incremento de las municipalidades. En cuanto a los proyectos de inversión pública con mayor desembolso en el mes, destacó: Rehabilitación y mejoramiento de la carretera Ayacucho – Abancay (S/. 4,6 millones); Mejoramiento de la capacidad resolutive del Hospital Regional Miguel Ángel Mariscal Llerena (S/. 3,8 millones); Construcción del sistema de riego de las pampas de Sulcabamba – Huampuchaca en la provincia de Vilcashuaman (S/. 3,2 millones); Reconstrucción de infraestructura de la IE N° 24008 Santa Rosa de Lima, en la provincia de Lucanas (S/. 3,0 millones) y Mejoramiento e instalación del sistema de agua potable y alcantarillado en el centro poblado de Huaychao en la provincia de Huamanga (S/. 3,0 millones).

## Otros indicadores de actividad económica

(Variación % respecto a similar mes del año anterior)

	Ene. 14	Feb. 14	Mar. 14	Abr. 14	May. 14	Jun. 14
Despachos de cemento 1/	↑ 20,2	↑ 38,2	↑ 19,4	↑ 14,2	↑ 27,1	↑ 1,1
Arribos a los establec. de hospedaje	↑ 13,8	↑ 12,6	↑ 22,2	↑ 35,3	↑ 22,6	↑ 16,8
Empleo formal urbano 2/	↑ 1,8	↑ 6,4	↑ 2,8	↑ 0,6	↑ 1,7	↔ 0,0
Crédito total 3/	↑ 12,2	↑ 12,5	↑ 12,6	↑ 11,3	↑ 12,1	↑ 15,8
Crédito de consumo 3/	↑ 12,4	↑ 13,7	↑ 14,6	↑ 14,2	↑ 14,2	↑ 14,9
Crédito hipotecario 3/	↑ 15,0	↑ 16,0	↑ 17,7	↑ 15,0	↑ 17,1	↑ 20,4
Inversión pública 1/	↓ -65,5	↓ -20,9	↑ 9,3	↓ -6,8	↓ -14,7	↓ -39,1

1/ En términos reales.

2/ En empresas de 10 a más trabajadores situadas en la ciudad de Ayacucho.

3/ En términos nominales.

Fuentes: BCRP - Sucursal Huancayo, UNACEM, MINCETUR, MTPE, SBS y MEF.

Los proyectos de inversión previstos en los sectores minero y energético suman un total superior a los US\$ 2 230 millones.

---

- En electricidad, la **empresa Energía Azul** invertiría alrededor de **US\$ 1 600 millones** en la construcción de la **central hidroeléctrica Santa María** con una potencia de 750 megavatios. El proyecto, que comprende las provincias de La Mar (Ayacucho) y Chincheros (Apurímac) se encontraría en etapa de estudios, y se prevé la construcción de un túnel de conducción de 6 km y una presa en la zona de Amarupampa, donde se embalsará las aguas de los ríos Pampas y Torobamba.
- En **minería**, la empresa **Minera Suyamarca**, cuenta ya con EIA aprobado, y espera iniciar operaciones de su **Proyecto Inmaculada**, en las provincias de Parinacochas y Paucar del Sara Sara. La explotación de la mina se iniciaría el 2014, predominando la producción de oro y plata, proyectándose una producción de 124 mil onzas de oro y 4,2 millones de onzas de plata. La inversión involucrada sería de **US\$ 370 millones**.

El sector agropecuario creció 21,0 por ciento interanual en junio, debido a la mayor producción de quinua (150,3 por ciento), café (11,2 por ciento), papa (55,0 por ciento), maíz amiláceo (13,3 por ciento), cebada grano (17,0 por ciento) y trigo (18,7 por ciento).

## Producción de principales productos agropecuarios 1/

(En toneladas)

Subsectores	Estructura Porcentual 2012 2/	Junio			Enero - Junio				
		2013	2014	Var.%	Contribución al crecimiento 3/	2013	2014	Var.%	Contribución al crecimiento 3/
<b>AGRICOLA</b>	<b>65,4</b>			<b>28,9</b>	<b>22,4</b>			<b>12,9</b>	<b>8,8</b>
<b>Orientada al mercado externo y agroindustria 2/</b>	<b>11,7</b>			<b>20,5</b>	<b>3,5</b>			<b>13,4</b>	<b>1,6</b>
Cacao	5,7	1 784	1 734	-2,8	-0,2	4 027	4 043	0,4	0,0
Café	3,9	1 396	1 553	11,2	0,7	3 671	3 575	-2,6	-0,1
Palta	1,1	519	264	-49,1	-0,3	2 877	3 120	8,4	0,1
Quinua	0,9	2 021	5 059	150,3	3,4	4 561	9 982	118,9	1,6
<b>Orientada al mercado interno 2/</b>	<b>53,7</b>			<b>31,3</b>	<b>19,0</b>			<b>12,8</b>	<b>7,2</b>
Papa	27,4	68 416	106 077	55,0	15,4	261 950	303 468	15,8	4,5
Alfalfa	6,4	19 704	19 451	-1,3	0,0	148 749	141 943	-4,6	-0,2
Maíz amiláceo	3,8	8 370	9 482	13,3	1,2	14 657	17 581	19,9	0,9
Trigo	1,6	4 985	5 918	18,7	0,7	6 197	7 683	24,0	0,3
Cebada grano	1,5	8 199	9 594	17,0	0,8	10 509	12 626	20,1	0,3
Tuna	1,4	88	99	12,5	0,0	13 754	14 068	2,3	0,0
Haba grano seco	1,2	3 121	3 564	14,2	0,5	5 248	5 836	11,2	0,2
Olluco	1,1	3 932	5 160	31,2	0,5	11 835	12 611	6,6	0,1
Maíz choclo	1,0	84	279	232,1	0,1	11 040	11 486	4,0	0,1
Arveja grano seco	0,9	1 782	1 534	-13,9	-0,3	3 749	3 954	5,5	0,1
Frijol grano seco	0,8	715	573	-19,9	-0,3	1 873	2 075	10,8	0,1
Arveja grano verde	0,7	60	74	23,3	0,0	3 881	3 984	2,7	0,0
<b>PECUARIO</b>	<b>34,6</b>			<b>-6,6</b>	<b>-1,5</b>			<b>-10,1</b>	<b>-3,2</b>
Carne de Vacuno 4/	15,9	1 382	1 358	-1,8	-0,2	6 889	6 089	-11,6	-1,3
Leche Vacuno	7,9	6 738	5 954	-11,6	-0,6	39 582	41 426	4,7	0,4
Carne de Ovino 4/	3,9	241	198	-17,9	-0,3	1 286	969	-24,6	-0,7
Carne de Porcino 4/	3,2	342	305	-10,8	-0,2	1 963	1 361	-30,7	-0,7
<b>SECTOR AGROPECUARIO</b>	<b>100,0</b>			<b>21,0</b>	<b>21,0</b>			<b>5,5</b>	<b>5,5</b>

1/ Cifras preliminares.

2/ A precios de 2007.

3/ En base a la estructura de similar periodo de 2013.

4/ Peso neto.

Fuente: Ministerio de Agricultura y Riego.

Elaboración: BCRP, Sucursal Huancayo. Departamento de Estudios Económicos.

- El **subsector agrícola** creció 28,9 por ciento y obedeció a la mayor producción con destino a la exportación y agroindustria (20,5 por ciento), así como de la orientada para el mercado interno (31,3 por ciento). En el primer grupo, aumentó la producción de café (11,2 por ciento) y quinua (150,3 por ciento), siendo explicado en este último caso por la buena demanda del mercado externo lo que ha devenido en mejores precios en chacra. Al respecto, se incrementó en más del 60 por ciento en los últimos doce meses, cotizándose en S/. 7,9 el kilogramo. Con relación a la producción orientada al mercado interno, destacaron principalmente papa (55,0 por ciento), maíz amiláceo (13,3 por ciento), cebada grano (17,0 por ciento) y trigo (18,7 por ciento), debido a un retraso en las siembras, hecho que devino en mayores cosechas tardías.

- La **producción pecuaria** disminuyó 6,6 por ciento por la menor producción de leche de vacuno (-11,6 por ciento) y carnes de vacuno (-1,8 por ciento), ovino (-17,9 por ciento) y porcino (-10,8 por ciento), debido a la presencia de heladas y granizadas en meses anteriores que determinó un alto índice de mortalidad de ganados como resultado de la poca disponibilidad de pastos naturales y proliferación de enfermedades respiratorias, principalmente en las provincias de Lucanas, Paucar del Sara Sara, Parinacochas y Cangallo, siendo los ganados ovino y camélidos sudamericanos (alpacas, llamas y vicuñas) los más afectados.

En junio, la producción minera se expandió en 18,5 por ciento interanual, principalmente por la mayor extracción de oro (21,6 por ciento), plata (17,8 por ciento), plomo (34,8 por ciento) y zinc (11,5 por ciento). En el acumulado, creció en 11,4 por ciento, explicado por la evolución positiva en la producción de los metales antes mencionados.

## Producción Minera 1/

(Var. % real respecto al mismo periodo del año anterior)

Mineral	Estructura Porcentual 2012 2/	Junio				Enero - Junio			
		2013	2014	Var.%	Contribución 3/	2013	2014	Var.%	Contribución 3/
Oro (Onzas troy)	41,5	23 744	28 863	21,6	10,2	152 633	163 731	7,3	3,6
Plata (Onzas troy)	29,3	696 968	821 248	17,8	4,4	4 121 995	4 870 636	18,2	4,4
Zinc (TMF)	24,5	3 656	4 075	11,5	2,7	21 061	23 259	10,4	2,3
Plomo (TMF)	4,0	773	1 042	34,8	1,4	4 245	5 591	31,7	1,2
Cobre (TMF)	0,7	45	37	-16,4	-0,1	288	274	-4,7	-0,0
<b>SECTOR MINERÍA 2/</b>	<b>100,0</b>			<b>18,5</b>	<b>18,5</b>			<b>11,4</b>	<b>11,4</b>

1/ Cifras preliminares.

2/ A precios de 2007.

3/ En base a la estructura porcentual de similar periodo de 2013.

Fuente: Ministerio de Energía y Minas.

Elaboración: BCRP, Sucursal Huancayo. Departamento de Estudios Económicos.

- La **producción minera** creció 18,5 por ciento en junio, debido a la mayor producción de metales preciosos como oro (21,6 por ciento) y plata (17,8 por ciento), además de metales básicos como plomo (34,8 por ciento) y zinc (11,5 por ciento). En oro y plata, destacó el ingreso a operaciones de la empresa minera Apumayo SAC, mientras que en plomo y zinc se sustentó por la mayor extracción de la minera Catalina Huanca.
- El **precio promedio del oro** junio fue US\$/oz.tr. 1 279,1; menor en 0,7 por ciento respecto del mes anterior. La disminución en el precio se explicó por la fortaleza del dólar frente al euro y riesgos geopolíticos en Iraq, aunque la mayor demanda de inversión de fondos privados limitó la caída del precio.

## Crecimiento de la producción minera 1/

(Var.% real respecto a similar mes del año anterior)

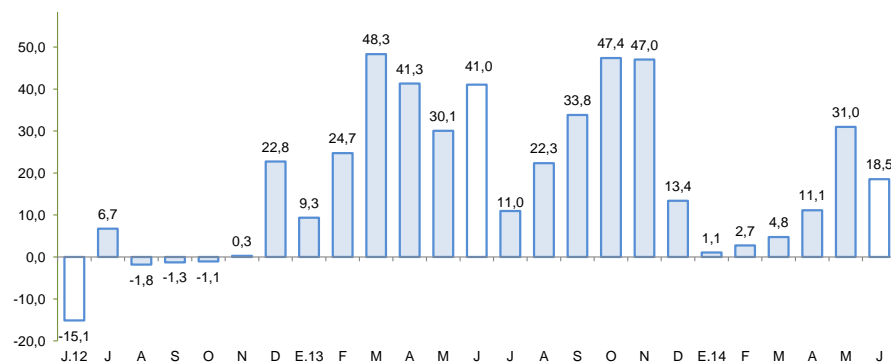

1/ A precios de 2007

Fuente: MINEM

## Cotización internacional de oro

(US\$/oz.tr. promedio mensual – London Metal Exchange)

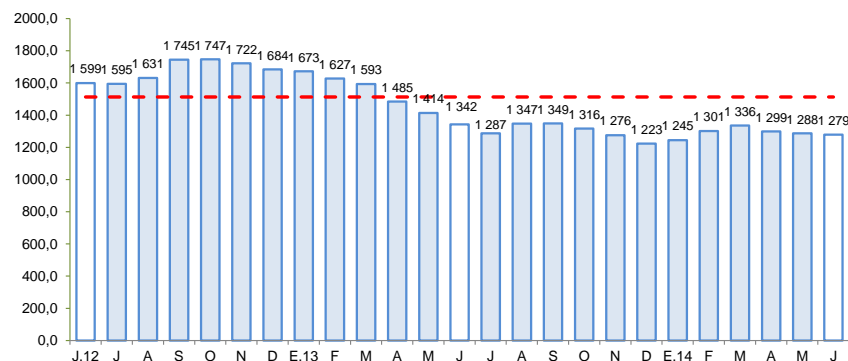

Fuente: Bloomberg.

## Los despachos de cemento crecieron 1,1 por ciento, asociado principalmente a la mayor inversión pública de los municipios.

### Despachos de cemento

(Var.% con respecto a similar mes del año anterior)

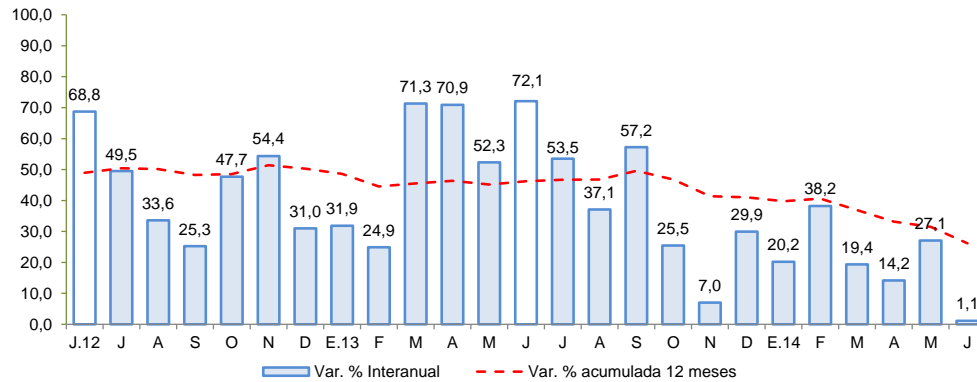

Fuente: UNACEM S.A.A

- Los **despachos de cemento** crecieron en 1,1 en junio, debido a la mayor inversión pública de las municipalidades aunque fue parcialmente contrarrestado por la disminución registrada a nivel del Gobierno Central y Regional. En el acumulado, los despachos crecieron 19,0 por ciento, sostenido en el desarrollo de importantes obras de envergadura, no obstante las tasas de crecimiento se han venido moderando desde mediados del año pasado.

El empleo formal en las empresas de más de 10 trabajadores en la ciudad de Ayacucho se mantuvo sin variación en el sexto mes del año, pero aumentó 2,0 por ciento en el periodo enero – junio.

## Ciudad de Ayacucho: Índice mensual de empleo en empresas privadas formales de 10 a más trabajadores 1/ (Octubre 2010 = 100)

	Junio			Enero - Junio		
	2013	2014	Var.%	2013	2014	Var.%
Extractiva 2/	-	-	-	-	-	-
Industria manufacturera	116,1	108,3	-6,7	143,2	125,7	-12,2
Comercio	131,1	139,1	6,1	121,7	138,3	13,6
Transporte, almacenes y comunicaciones	104,0	113,3	8,9	100,8	107,4	6,5
Servicios 3/	114,9	113,8	-0,9	97,7	98,2	0,6
<b>Total</b>	<b>116,5</b>	<b>116,4</b>	<b>0,0</b>	<b>101,9</b>	<b>103,9</b>	<b>2,0</b>

Nota: La Información correspondiente al primer día de cada mes.

1/ Cifras preliminares.

2/ Conformada por las subramas agricultura, pesca y minería.

3/ Conformada por las subramas servicios prestados a empresas, restaurantes y hoteles, establecimientos financieros enseñanza, servicios sociales y comunales; y electricidad, gas y agua.

Fuente: MTPE - Encuesta Nacional de Variación del Empleo (ENVME).

Elaboración: BCRP, Sucursal Huancayo. Departamento de Estudios Económicos.

- El **empleo** en la ciudad de Ayacucho, en empresas privadas formales de 10 a más trabajadores, se mantuvo sin variación en junio y creció en 2,0 por ciento en el acumulado enero – junio. El incremento del empleo, en lo que va del año, se explicó por la mayor captación del sector comercio (13,6 por ciento), transporte, almacenes y comunicaciones (6,5 por ciento) y servicios (0,6 por ciento).

## Ciudad de Ayacucho: Crecimiento del empleo formal urbano (Var.% con respecto a similar mes del año anterior)

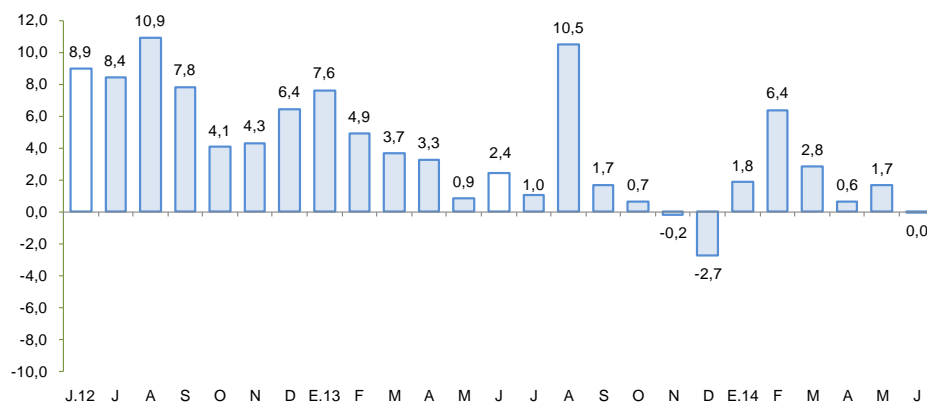

Fuente: MINTRA.



En junio, el crédito directo total en la región (S/. 892,2 millones) creció 15,8 por ciento en términos nominales, con respecto a igual mes de 2013. Los créditos de consumo e hipotecario registraron crecimientos de 14,9 y 20,4 por ciento respectivamente.

## Ayacucho: Crédito Directo

(Saldos a fin de periodo en millones de nuevos soles)

	Estructura %		Junio	
	Junio 2014	2013	2014	Var.%
<b>Banco de la Nación 1/</b>	<b>8,6</b>	<b>67,2</b>	<b>77,0</b>	<b>14,6</b>
<b>Agrobanco 2/</b>	<b>3,4</b>	<b>17,9</b>	<b>30,0</b>	<b>67,9</b>
<b>Banca múltiple</b>	<b>43,8</b>	<b>360,5</b>	<b>390,4</b>	<b>8,3</b>
<b>Instituciones no bancarias</b>	<b>44,2</b>	<b>324,9</b>	<b>394,8</b>	<b>21,5</b>
Cajas Municipales	23,5	183,5	209,4	14,1
Cajas Rurales	6,6	36,5	59,0	61,6
Edpymes	0,1	0,4	0,6	32,3
Financieras	14,1	104,5	125,7	20,3
<b>TOTAL</b>	<b>100,0</b>	<b>770,4</b>	<b>892,2</b>	<b>15,8</b>
Corporativo, gran y mediana empresa	11,9	87,4	106,1	21,4
Pequeña empresa	27,7	215,7	247,3	14,6
Microempresa	19,9	155,0	178,0	14,8
Consumo	35,4	274,7	315,5	14,9
Hipotecario	5,1	37,6	45,3	20,4
En moneda nacional	92,5	704,4	825,0	17,1
En moneda extranjera	7,5	66,0	67,2	1,8

1/ No considera los créditos a las demás empresas del sector.

2/ Sólo considera los créditos de consumo e hipotecarios.

Fuente: Superintendencia de Banca, Seguros y AFP.

Elaboración: BCRP, Sucursal Huancayo. Departamento de Estudios Económicos.

- La **morosidad** en junio fue de 5,5 por ciento, menor en 0,2 puntos porcentuales respecto al mismo mes de 2013. La morosidad de las cajas rurales (5,2 por ciento) mostró la mayor disminución con 1,4 puntos porcentuales menos; no obstante la banca múltiple registró el mayor ratio con un 6,8 por ciento.

## Ayacucho: Crecimiento del crédito directo

(Var.% nominal con respecto a similar mes del año anterior)

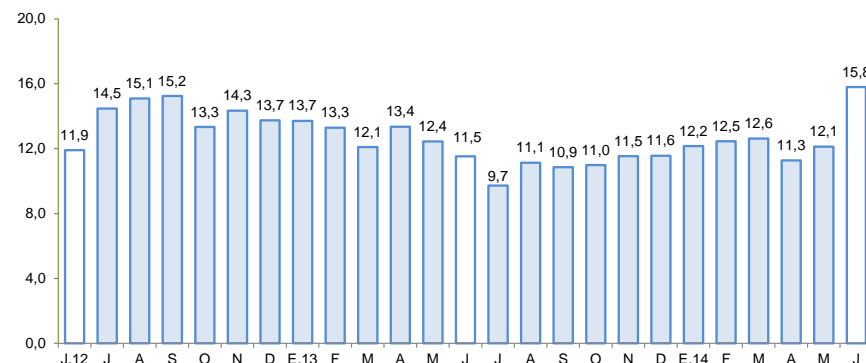

Fuente: SBS.

## Ayacucho: Tasa de morosidad 1/

(Porcentaje)

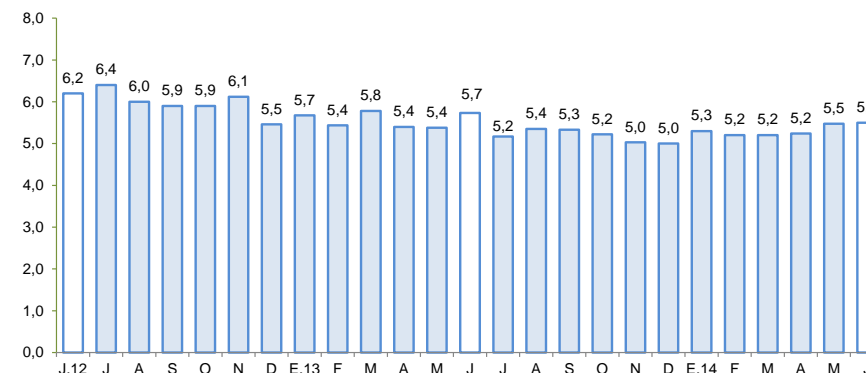

1/ Morosidad = (créditos vencidos + créditos en cobranza judicial) / colocaciones brutas.

Fuente: SBS.

Los depósitos (S/. 675,4 millones) disminuyeron en 1,4 por ciento respecto de junio del año pasado, en términos nominales, debido a la menor captación de depósitos a la vista (-17,6 por ciento) y de ahorro (-1,6 por ciento), no obstante ha aumentar a plazo (94,8 por ciento). Por tipo de instituciones, crecieron principalmente los saldos de las Empresas Financieras (94,8 por ciento) y de las Cajas Rurales (47,5 por ciento).

## Ayacucho: Depósitos

(Saldos a fin de periodo en millones de nuevos soles)

	Estructura % Junio 2014	Junio		
		2013	2014	Var.%
<b>Banco de la Nación</b>	<b>43,3</b>	<b>334,9</b>	<b>292,7</b>	<b>-12,6</b>
<b>Banca múltiple</b>	<b>35,3</b>	<b>234,2</b>	<b>238,2</b>	<b>1,7</b>
<b>Instituciones no bancarias</b>	<b>21,4</b>	<b>115,9</b>	<b>144,5</b>	<b>24,6</b>
Cajas Municipales	12,6	76,4	85,0	11,2
Cajas Rurales	8,1	36,9	54,5	47,5
Financieras	0,7	2,6	5,0	94,8
<b>TOTAL</b>	<b>100,0</b>	<b>685,1</b>	<b>675,4</b>	<b>-1,4</b>
Vista	37,4	307,0	252,9	-17,6
Ahorro	39,8	272,9	268,6	-1,6
Plazo	22,8	105,1	153,9	46,4
En moneda nacional	90,4	630,7	610,6	-3,2
En moneda extranjera	9,6	54,4	64,8	19,2

Fuente: Superintendencia de Banca, Seguros y AFP.

Elaboración: BCRP, Sucursal Huancayo. Departamento de Estudios Económicos.

## Ayacucho: Crecimiento de los depósitos

(Var.% nominal con respecto a similar mes del año anterior)

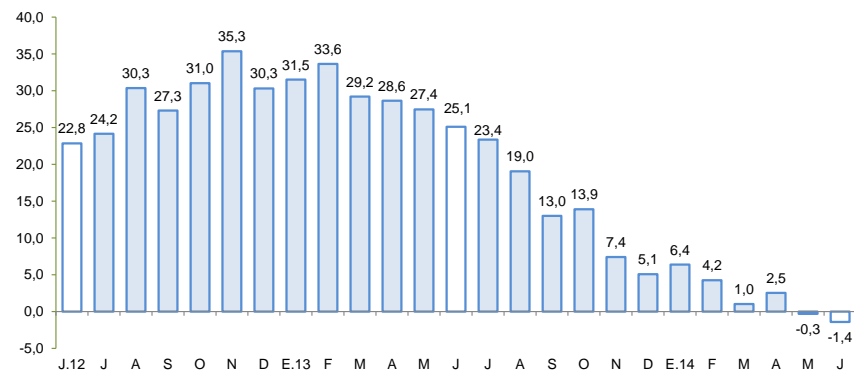

Fuente: SBS.

## La inversión pública disminuyó 39,1 por ciento en junio, en términos reales, respecto a similar mes del año pasado, por menor ejecución del Gobierno Nacional y Regional.

### Inversión pública 1/ 2/ (En millones de nuevos soles)

	Junio			Enero - Junio		
	2 013	2 014	Var %real	2 013	2 014	Var %real
Gobierno Nacional	71,1	22,1	-70,0	288,0	146,9	-50,7
Gobierno Regional	28,7	17,4	-41,4	116,7	177,4	47,0
Gobiernos locales	34,3	45,1	27,1	184,3	168,0	-11,9
<b>Inversión Pública</b>	<b>134,1</b>	<b>84,5</b>	<b>-39,1</b>	<b>589,1</b>	<b>492,3</b>	<b>-19,2</b>

1/ Información actualizada al 31 de julio de 2014.

2/ Comprende la adquisición de activos no financieros.

Fuente: Ministerio de Economía y Finanzas.

Elaboración: BCRP, Sucursal Huancayo. Departamento de Estudios Económicos.

### Crecimiento de la inversión pública (Var.% real con respecto a similar mes del año anterior)

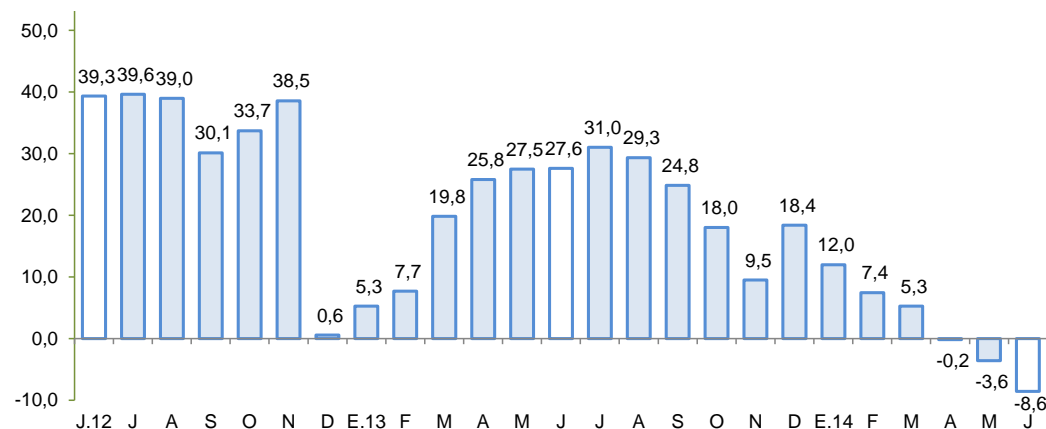

Fuente: MEF

- La **inversión pública** correspondiente a los tres niveles de gobierno totalizó en junio S/. 84,5 millones, menor en 39,1 por ciento respecto de junio del año pasado. Al respecto, la disminución se observó a nivel del Gobierno Nacional (-70,0 por ciento) como Regional (-41,4 por ciento).
- En el acumulado, por funciones, la inversión se orientó principalmente a Transporte, Salud, Educación y Agropecuaria, los que en conjunto representaron el 78,0 por ciento del total. Por nivel de gobierno, el Gobierno Regional registró el mayor desembolso en inversiones con una participación de 36,0 por ciento.
- En el mes, los **principales proyectos** de inversión pública con mayor desembolso fueron: Rehabilitación y mejoramiento de la carretera Ayacucho – Abancay (S/. 4,6 millones); Mejoramiento de la capacidad resolutive del Hospital Regional Miguel Ángel Mariscal Llerena (S/. 3,8 millones); Construcción del sistema de riego de las pampas de Sulcabamba – Huampuchaca en la provincia de Vilcashuaman (S/. 3,2 millones); Reconstrucción de infraestructura de la IE N° 24008 Santa Rosa de Lima, en la provincia de Lucanas (S/. 3,0 millones) y Mejoramiento e instalación del sistema de agua potable y alcantarillado en el centro poblado de Huaychao en la provincia de Huamanga (S/. 3,0 millones).