



Ayacucho: Síntesis de Actividad Económica - Febrero 2014 -

**Departamento de Estudios Económicos
Sucursal Huancayo**

Miércoles, 30 de abril de 2014

El Banco Central de Reserva del Perú (BCRP) ha considerado presentar un conjunto de indicadores sectoriales de actividad económica con la finalidad de poder realizar el seguimiento del desempeño de la economía departamental. Para el sector real, se ha utilizado el Valor Bruto de Producción a precios del año 2007 para los sectores disponibles. Cabe señalar que a partir de enero 2014, el Instituto Nacional de Estadística (INEI) ha realizado el cambio de año base (de 1994 a 2007) para la construcción del Producto Bruto Interno (PBI) nacional, estando en elaboración la desagregación departamental. En la medida que se publique referida información, el BCRP volvería a elaborar para cada departamento un indicador agregado de actividad económica.

Durante febrero, los sectores agropecuario y minero se expandieron en 0,5 y 2,7 por ciento respectivamente. Entre enero y febrero, la minería aumentó 1,9 por ciento y el sector agropecuario cayó 1,3 por ciento.

Actividad Primaria

- El **sector agropecuario** en febrero creció 0,5 por ciento interanual, debido a la mayor producción de papa (23,0 por ciento), cacao (22,9 por ciento), palta (15,6 por ciento), tuna (3,2 por ciento) y leche de vacuno (25,0 por ciento). En el acumulado, el sector se contrajo en 1,3 por ciento, ante los efectos climáticos negativos en el sub sector pecuario, registrándose una disminución en la producción de carnes de ovino (-27,7 por ciento), porcino (-41,0 por ciento) y vacuno (-4,6 por ciento).
- La **actividad minera** se expandió en 2,7 por ciento interanual, por la mayor extracción de plata (16,0 por ciento), zinc (9,1 por ciento) y plomo (27,2 por ciento). En el acumulado, el sector creció en 1,9 por ciento, explicado por la evolución positiva en la producción en los metales antes mencionados.

Crecimiento de la producción agropecuaria 1/

(Var.% real respecto a similar mes del año anterior)

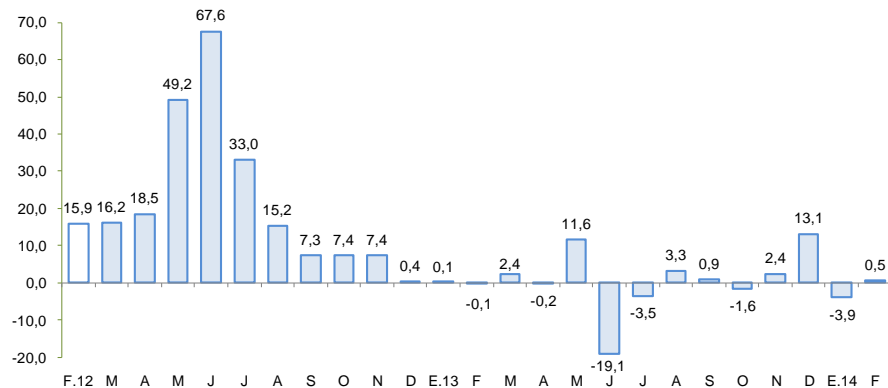

1/ A precios de 2007

Fuente: Ministerio de Agricultura y Riego

Crecimiento de la producción minera 1/

(Var.% real respecto a similar mes del año anterior)

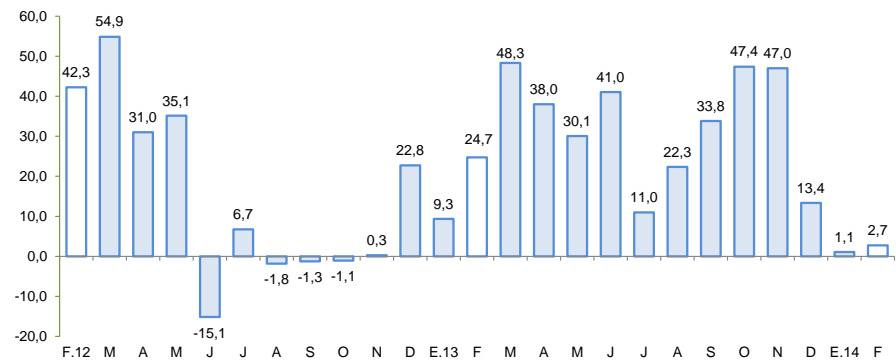

1/ A precios de 2007

Fuente: MINEM

En febrero, crecieron los despachos de cemento (38,2 por ciento), los arribos a los establecimientos de hospedaje (12,6 por ciento), el empleo formal urbano (6,4 por ciento) y el crédito directo total (12,5 por ciento).

- En el segundo mes del año, los **despachos de cemento** se incrementaron en 38,2 por ciento con respecto a similar mes del año 2013, debido al dinamismo de la inversión pública desde meses previos.
- Los **arribos a los establecimientos de hospedaje** crecieron en febrero 12,6 por ciento interanual, por la mayor afluencia de turistas nacionales (12,7 por ciento) y extranjeros (10,9 por ciento).
- El **empleo formal** en las empresas de más de 10 trabajadores en la ciudad de Ayacucho creció en 6,4 por ciento, por la mayor captación de los sectores manufactura (5,1 por ciento), comercio (15,3 por ciento) y servicios (4,9 por ciento).
- El **crédito directo total** (S/. 835,9 millones) creció 12,5 por ciento, en términos nominales, con respecto a igual mes del año 2013. De otro lado, los **créditos de consumo e hipotecario** registraron crecimientos de 13,7 y 16,0 por ciento, respectivamente.
- Por su parte, la **inversión pública** (S/. 55,6 millones) disminuyó 20,9 por ciento, ante la contracción en la ejecución por parte de Gobierno Central y municipalidades. En el mes, los proyectos de inversión pública con mayor desembolso fueron: Rehabilitación y mejoramiento de la carretera Quinua – San Francisco (S/. 6,7 millones), Instalación del Sistema de Riego Huaccme, en la provincia de Paucar del Sara Sara (S/. 6,5 millones), Rehabilitación y Mejoramiento de la Carretera Ayacucho – Abancay (S/. 5,4 millones), Mejoramiento de la Carretera Abra Toccto – Condorcoca (S/. 4,3 millones), y Rehabilitación de la Carretera Imperial – Mayocc - Ayacucho tramo Mayocc – Huanta (S/. 2,5 millones).

Otros indicadores de actividad económica

(Variación % respecto a similar mes del año anterior)

	Set.13	Oct.13	Nov.13	Dic.13	Ene. 14	Feb. 14
Despachos de cemento 1/	↑ 57,2	↑ 25,5	↑ 7,0	↑ 29,9	↑ 19,2	↑ 38,2
Arribos a los establec. de hospedaje	↑ 17,6	↑ 27,4	↑ 22,1	↑ 15,6	↑ 13,8	↑ 12,6
Empleo formal urbano 2/	↑ 1,7	↑ 0,7	↓ -0,2	↓ -2,7	↑ 1,8	↑ 6,4
Crédito total 3/	↑ 10,9	↑ 11,0	↑ 11,5	↑ 11,6	↑ 12,2	↑ 12,5
Crédito de consumo 3/	↑ 9,0	↑ 10,0	↑ 10,8	↑ 12,3	↑ 12,4	↑ 13,7
Crédito hipotecario 3/	↑ 15,2	↑ 14,7	↑ 15,4	↑ 14,0	↑ 15,0	↑ 16,0
Inversión pública 1/	↓ -30,7	↓ -16,5	↓ -37,9	↓ -8,1	↓ -65,5	↓ -20,9

1/ En términos reales.

2/ En empresas de 10 a más trabajadores situadas en la ciudad de Ayacucho.

3/ En términos nominales.

Fuentes: BCRP - Sucursal Huancayo, UNACEM, MINCETUR, MTPE, SBS y MEF.

El sector agropecuario creció 0,5 por ciento interanual en febrero, debido a la mayor producción de papa (23,0 por ciento), cacao (22,9 por ciento), palta (15,6 por ciento), tuna (3,2 por ciento) y leche de vacuno (25,0 por ciento).

Producción de principales productos agropecuarios 1/

(En toneladas)

Subsectores	Estructura Porcentual 2012 2/	Febrero			Enero - Febrero				
		2013	2014	Var.%	Contribución al crecimiento 3/	2013	2014	Var.%	Contribución al crecimiento 3/
AGRICOLA	65,4			4,6	2,6			1,1	0,6
Orientada al mercado externo y agroindustria 2/	11,7			14,6	0,6			2,0	0,1
Cacao	5,7	70	86	22,9	0,3	110	126	14,5	0,2
Café	3,9	43	49	14,0	0,1	47	49	4,3	0,0
Palta	1,1	463	535	15,6	0,3	860	820	-4,7	-0,1
Quinua	0,9	-	50	0,0	0,0	2	50	2400,0	0,1
Orientado al mercado interno 2/	53,7			3,8	2,0			1,0	0,5
Papa	27,4	8 142	10 014	23,0	2,8	12 116	13 733	13,3	1,5
Alfalfa	6,4	27 955	26 243	-6,1	-0,7	54 388	50 842	-6,5	-0,8
Maíz amiláceo	3,8	-	-	0,0	0,0	5	-	-100,0	0,0
Trigo	1,6	6	20	233,3	0,0	12	20	66,7	0,0
Cebada grano	1,5	24	-	-100,0	0,0	25	2	-92,0	0,0
Tuna	1,4	5 637	5 815	3,2	0,3	8 439	8 379	-0,7	-0,1
Haba grano seco	1,2	-	-	0,0	0,0	-	-	0,0	0,0
Olluco	1,1	22	-	-100,0	0,0	22	-	-100,0	0,0
Maíz choclo	1,0	2 052	2 108	2,7	0,1	3 004	3 236	7,7	0,3
Arveja grano seco	0,9	6	-	-100,0	0,0	6	-	-100,0	0,0
Frijol grano seco	0,8	5	-	-100,0	0,0	5	15	200,0	0,0
Arveja grano verde	0,7	1 000	1 070	7,0	0,2	1 742	2 066	18,6	0,5
PECUARIO	34,6			-4,9	-2,1			-4,2	-1,9
Carne de Vacuno 4/	15,9	864	825	-4,6	-0,9	1 536	1 507	-1,8	-0,4
Leche Vacuno	7,9	3 388	4 235	25,0	2,4	4 904	6 227	27,0	2,2
Carne de Ovino 4/	3,9	170	123	-27,7	-1,4	306	231	-24,4	-1,3
Carne de Porcino 4/	3,2	294	173	-41,0	-1,8	520	326	-37,4	-1,8
SECTOR AGROPECUARIO	100,0			0,5	0,5			-1,3	-1,3

1/ Cifras preliminares.

2/ A precios de 2007.

3/ En base a la estructura de similar periodo de 2013.

4/ Peso neto.

Fuente: Ministerio de Agricultura y Riego.

Elaboración: BCRP, Sucursal Huancayo. Departamento de Estudios Económicos.

- El **subsector agrícola** creció 4,6 por ciento en febrero, explicado por la mayor producción con destino a la exportación y agroindustria (14,6 por ciento), en cultivos como cacao, café y palta, así como de lo orientado para el mercado interno (3,8 por ciento), destacando en papa, maíz choclo y tuna. En lo que va del año, el sub sector creció en 1,1 por ciento, por incrementos en papa y arveja grano verde, debido a las mayores siembras ante buenas expectativas de precios de mercado.
- En cuanto a la **producción pecuaria**, la disminución de 4,9 por ciento en febrero, se sustentó en la menor producción de carnes de vacuno, ovino y porcino, por presencia de heladas y granizadas que originó una menor disponibilidad de pastos naturales que se tradujeron en una alta tasa de mortalidad por enfermedades respiratorias en los ganados, principalmente en las provincias de Lucanas, Paucar del Sara Sara, Parinacochas y Cangallo, donde los ovinos y camélidos sudamericanos (alpacas, llamas y vicuñas) fueron los más afectados; tal es así que en el acumulado se registró una disminución de 4,2 por ciento.

En febrero, la producción minera creció 2,7 por ciento por la mayor producción de plata, zinc y plomo, los mismos que incidieron en el incremento de la actividad en lo que va del año (1,9 por ciento).

Producción Minera 1/

(Var. % real respecto al mismo periodo del año anterior)

Mineral	Estructura Porcentual 2012 2/	Febrero			Enero - Febrero				
		2013	2014	Var.%	Contribución 3/	2013	2014	Var.%	Contribución 3/
Oro (Onzas troy)	41,5	25 041	23 013	-8,1	-4,1	48 735	44 834	-8,0	-4,0
Plata (Onzas troy)	29,3	653 205	757 965	16,0	3,8	1 188 688	1 379 072	16,0	3,5
Zinc (TMF)	24,5	3 203	3 496	9,1	1,9	6 789	7 200	6,1	1,4
Plomo (TMF)	4,0	765	973	27,2	1,1	1 455	1 841	26,5	1,1
Cobre (TMF)	0,7	41	43	4,5	0,0	86	86	0,5	0,0
SECTOR MINERÍA 2/	100,0			2,7	2,7			1,9	1,9

1/ Cifras preliminares.

2/ A precios de 2007.

3/ En base a la estructura porcentual de similar periodo de 2013.

Fuente: Ministerio de Energía y Minas.

Elaboración: BCRP, Sucursal Huancayo. Departamento de Estudios Económicos.

- La **producción minera** creció 2,7 por ciento en febrero, debido a la mayor producción de plata, zinc y plomo. Destaca en el caso de la plata, el ingreso a operaciones de la empresa minera Apumayo SAC. en la provincia de Lucanas, distrito de Chaviña. En el acumulado, creció 1,9 por ciento, explicado por el incremento en los metales antes mencionados, a pesar de que cayera la producción de oro, la que obedecería a un sinceramiento de la producción, toda vez que algunas empresas compraban concentrado minero de productores informales de otros departamentos como Madre de Dios.

- El **precio promedio del oro** en febrero fue US\$/oz.tr. 1 301; mayor en 4,5 por ciento respecto del mes anterior. El precio subió por la depreciación del dólar frente al euro, y por la mayor demanda física para joyerías, monedas y barras de oro, principalmente de China e India.

Crecimiento de la producción minera 1/

(Var.% real respecto a similar mes del año anterior)

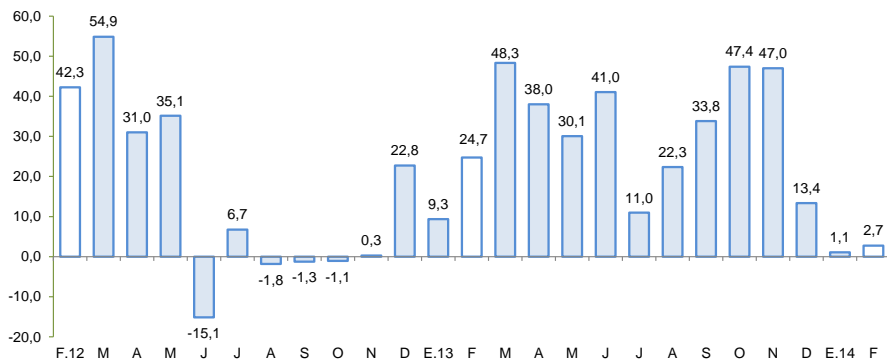

1/ A precios de 2007

Fuente: MINEM

Cotización internacional de oro

(US\$/oz.tr. promedio mensual – London Metal Exchange)

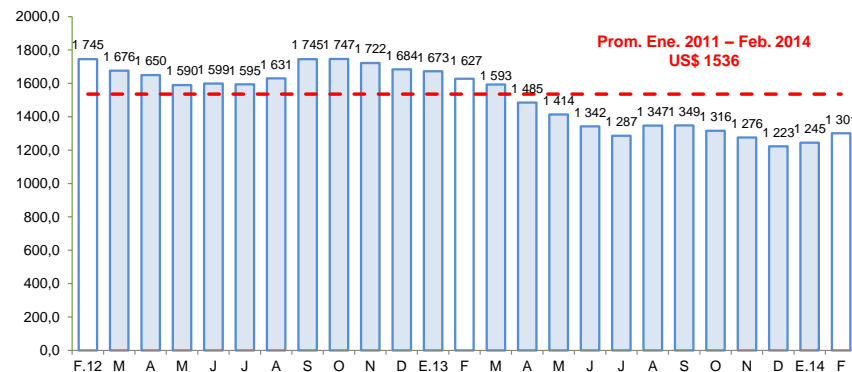

Fuente: Bloomberg.

Los despachos de cemento crecieron 38,2 por ciento asociado a la mayor inversión pública del Gobierno Regional.

Despachos de cemento

(Var.% con respecto a similar mes del año anterior)

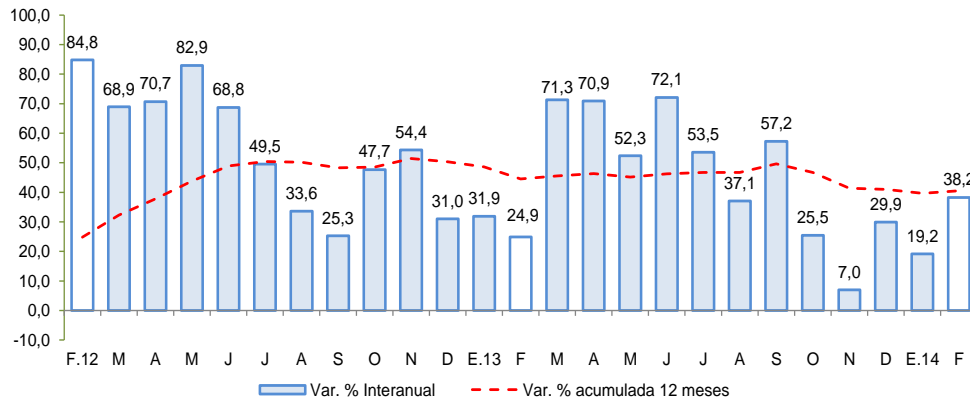

Fuente: UNACEM S.A.A

- Los **despachos de cemento** crecieron en 38,2 en febrero y en 28,3 por ciento en lo que va del año. Ello obedece a la dinámica de la inversión pública de meses anteriores, principalmente por la ejecución de grandes obras como la carretera Ayacucho – Abancay y Quinua – San Francisco.

El empleo formal en las empresas de más de 10 trabajadores en la ciudad de Ayacucho, se expandió en 6,4 por ciento en el segundo mes del año, y en 4,0 por ciento en el periodo enero – febrero.

Ciudad de Ayacucho: Índice mensual de empleo en empresas privadas formales de 10 a más trabajadores 1/ (Octubre 2010 = 100)

	Febrero			Enero - Febrero		
	2013	2014	Var.%	2013	2014	Var.%
Extractiva 2/	-	-	-	-	-	-
Industria manufacturera	150,9	158,6	5,1	150,9	135,4	-10,3
Comercio	117,3	135,2	15,3	117,1	137,3	17,3
Transporte, almacenes y comunicaciones	101,0	104,0	3,1	101,3	101,3	0,0
Servicios 3/	75,9	79,6	4,9	82,7	84,8	2,5
Total	83,8	89,1	6,4	89,4	92,9	4,0

Nota: La Información correspondiente al primer día de cada mes.

1/ Cifras preliminares.

2/ Conformada por las subramas agricultura, pesca y minería.

3/ Conformada por las subramas servicios prestados a empresas, restaurantes y hoteles, establecimientos financ enseñanza, servicios sociales y comunales; y electricidad, gas y agua.

Fuente: MTPE - Encuesta Nacional de Variación del Empleo (ENVME).

Elaboración: BCRP, Sucursal Huancayo. Departamento de Estudios Económicos.

- El **empleo** en la ciudad de Ayacucho, en empresas privadas formales de 10 a más trabajadores, aumentó 6,4 por ciento en febrero y en 4,0 por ciento en el acumulado enero – febrero. El incremento del empleo, en el segundo mes del año, se explicó por la mayor captación del sector comercio (15,3 por ciento), servicios (4,9 por ciento), manufactura (5,1 por ciento) y, transportes, almacenes y comunicaciones (3,1 por ciento).

Ciudad de Ayacucho: Crecimiento del empleo formal urbano (Var.% con respecto a similar mes del año anterior)

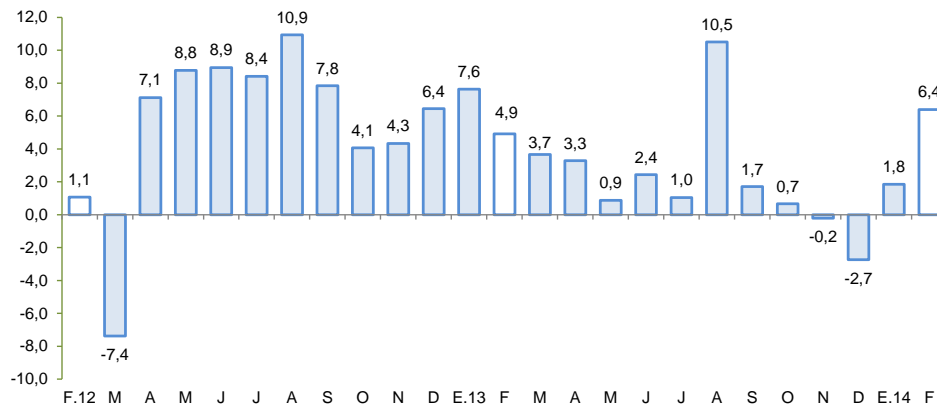

Fuente: MINTRA.

El crédito directo total en la región (S/. 835,9 millones) creció 12,5 por ciento, en términos nominales, con respecto a igual mes de 2013. Los créditos de consumo e hipotecario registraron crecimientos de 13,7 y 16,0 por ciento respectivamente.

Crédito Directo del Sistema Financiero

(Saldos a fin de periodo en miles de nuevos soles)

	Estructura % Febrero 2014	Febrero			Contribución 3/
		2013	2014	Var.%	
Banco de la Nación 1/	8,7	64 432	72 444	12,4	1,1
Agrobanco 2/	3,3	18 271	27 839	52,4	1,3
Banca múltiple	44,9	348 858	375 021	7,5	3,5
Instituciones no bancarias	43,1	311 802	360 636	15,7	6,6
Financieras	14,0	94 824	117 388	23,8	3,0
Cajas Municipales	23,9	170 298	199 796	17,3	4,0
Cajas Rurales	5,1	46 086	42 789	-7,2	-0,4
Edpymes	0,1	594	662	11,5	0,0
TOTAL	100,0	743 362	835 939	12,5	12,5
Corporativo, gran y mediana empresa	10,1	80 160	84 322	5,2	0,6
Pequeña empresa	27,8	201 876	232 430	15,1	4,1
Microempresa	21,3	161 742	177 655	9,8	2,1
Consumo	36,0	264 496	300 838	13,7	4,9
Hipotecario	4,9	35 089	40 694	16,0	0,8
En moneda nacional	92,3	672 704	771 252	14,6	13,3
En moneda extranjera	7,7	70 659	64 687	-8,5	-0,8

1/ No considera los créditos a las demás empresas del sistema financiero.

2/ Sólo considera los créditos de consumo e hipotecarios.

3/ En base a la estructura porcentual de similar mes de 2013.

Fuente: Superintendencia de Banca, Seguros y AFP.

Elaboración: BCRP, Sucursal Huancayo. Departamento de Estudios Económicos.

- La **morosidad** en enero fue de 5,2 por ciento, menor en 0,2 puntos porcentuales respecto al mismo mes de 2013. La morosidad en las instituciones bancarias (5,7 por ciento), disminuyó en 0,1 puntos porcentuales.

Crecimiento del crédito directo del sistema financiero

(Var.% nominal con respecto a similar mes del año anterior)

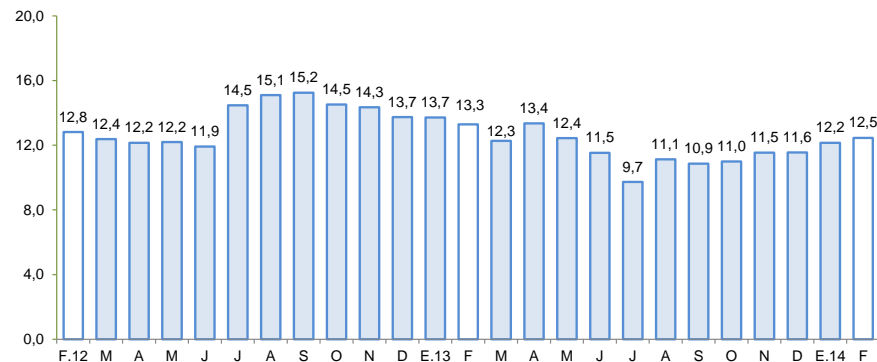

Fuente: SBS.

Tasa de morosidad 1/

(Porcentaje)

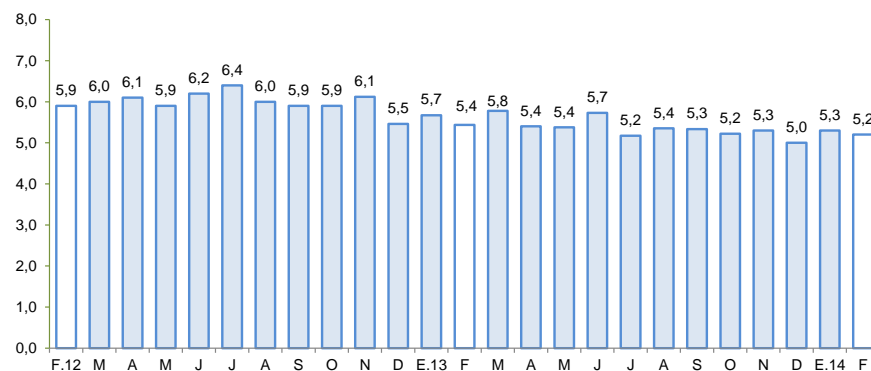

1/ Morosidad = (créditos vencidos + créditos en cobranza judicial) / colocaciones brutas.

Fuente: SBS.

Los depósitos en el sistema financiero (S/. 679,3 millones) aumentaron en 4,2 por ciento respecto a febrero del año pasado, en términos nominales, debido a la mayor captación de depósitos a plazo (42,2 por ciento), lo que contrarrestó la disminución de los depósitos a la vista y de ahorro (-5,3 y -0,1 por ciento, respectivamente). Por tipo de moneda, crecieron los depósitos en moneda nacional (3,3 por ciento) como en moneda extranjera (14,0 por ciento).

Depósitos en el Sistema Financiero

(Saldos a fin de periodo en miles de nuevos soles)

	Estructura %		Febrero		
	Febrero 2014	2013	2014	Var.%	Contribución 1/
Banco de la Nación	45,6	303 744	309 799	2,0	0,9
Banca múltiple	35,2	237 675	239 192	0,6	0,2
Instituciones no bancarias	19,2	110 231	130 282	18,2	3,1
Financieras	0,6	2 029	4 408	117,3	0,4
Cajas Municipales	12,0	75 534	81 693	8,2	0,9
Cajas Rurales	6,5	32 668	44 181	35,2	1,8
TOTAL	100,0	651 650	679 273	4,2	4,2
Vista	38,7	277 187	262 548	-5,3	-2,2
Ahorro	40,2	273 521	273 213	-0,1	0,0
Plazo	21,1	100 942	143 512	42,2	6,5
En moneda nacional	90,4	594 474	614 117	3,3	3,0
En moneda extranjera	9,6	57 175	65 156	14,0	1,2

1/ En base a la estructura porcentual de similar mes de 2013.

Fuente: Superintendencia de Banca, Seguros y AFP.

Elaboración: BCRP, Sucursal Huancayo. Departamento de Estudios Económicos.

Crecimiento de los depósitos en el sistema financiero

(Var.% nominal con respecto a similar mes del año anterior)

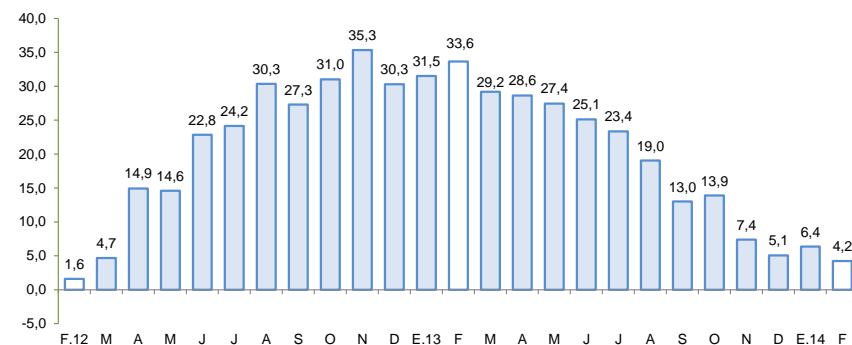

Fuente: SBS.

La inversión pública disminuyó 20,9 por ciento en febrero, en términos reales, respecto a similar mes del año pasado.

Inversión pública 1/ 2/ (En miles de nuevos soles)

	Febrero			Enero - Febrero		
	2 013	2 014	Var %real	2 013	2 014	Var %real
Gobierno Nacional	38 784	26 921	-33,1	86 632	42 586	-52,5
Gobierno Regional	9 477	14 145	43,8	10 470	14 982	38,4
Gobiernos locales	19 533	14 564	-28,2	21 535	16 148	-27,5
Inversión Pública	67 795	55 630	-20,9	118 638	73 717	-39,9

1/ Información actualizada al 31 de marzo de 2014.

2/ Comprende la adquisición de activos no financieros.

Fuente: Ministerio de Economía y Finanzas.

Elaboración: BCRP, Sucursal Huancayo. Departamento de Estudios Económicos.

Crecimiento de la inversión pública

(Var.% real con respecto a similar mes del año anterior)

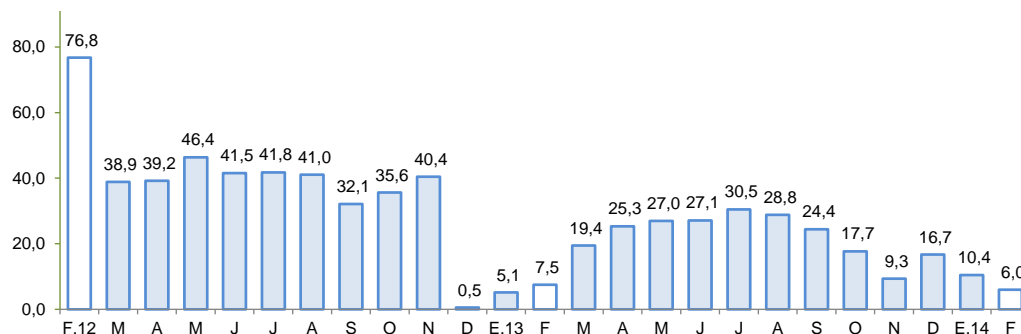

Fuente: MEF

- La **inversión pública** en Ayacucho, correspondiente a los tres niveles de gobierno, totalizó en febrero S/. 55,6 millones, menor en 20,9 por ciento respecto del mismo mes del año pasado, observándose mayores caídas en Gobierno Central y municipalidades. En el periodo acumulado de enero a febrero, la ejecución pública de inversiones cayó 39,9 por ciento.
- En el acumulado, por funciones, la inversión se orientó a Transporte, Educación y Agropecuaria, los que en conjunto representaron el 81,6 por ciento del total invertido. A nivel de gobierno, el Gobierno Central registró el mayor nivel de inversiones con una participación de 57,8 por ciento.
- En el mes, los **principales proyectos** de inversión pública con mayor desembolso fueron: Rehabilitación y mejoramiento de la carretera Quinua – San Francisco (S/. 6,7 millones), Instalación del Sistema de Riego Huaccme, en la provincia de Paucar del Sara Sara (S/. 6,5 millones), Rehabilitación y Mejoramiento de la Carretera Ayacucho – Abancay (S/. 5,4 millones), Mejoramiento de la Carretera Abra Toccto – Condorcocha (S/. 4,3 millones), y Rehabilitación de la Carretera Imperial – Mayocc - Ayacucho tramo Mayocc – Huanta (S/. 2,5 millones).