



BANCO CENTRAL DE RESERVA DEL PERÚ

SUCURSAL HUANCAYO

SÍNTESIS ECONÓMICA DE PASCO

FEBRERO 2013¹

DEPARTAMENTO ESTUDIOS ECONÓMICOS

¹ En la elaboración de este informe participaron: Francisco Callupe Casaño y Sergio Carrasco Mamani.

CONTENIDO

	Pág.
RESEÑA INTRODUCTORIA	3
I. ACTIVIDAD PRODUCTIVA	4
1.1. Producción	4
1.1.1 Producción Agropecuaria	5
1.1.2 Producción Minera	8
1.1.3 Producción Manufacturera	9
1.1.4 Construcción	10
1.1.5 Producción Eléctrica	10
1.2 Turismo	10
II. ASPECTOS LABORALES	11
2.1 Afiliaciones al Sistema Privado de Pensiones	11
III. INFLACIÓN	12
3.1 Inflación	12
IV. SECTOR EXTERNO	13
4.1 Exportaciones	13
V. FINANZAS PÚBLICAS	14
5.1. Ingresos Recaudados en Pasco	14
5.2. Gastos del Sector Público	15
5.3. Inversiones del Sector Público	17
VI. MONEDA Y CRÉDITO	18
6.1. Depósitos del Sistema Financiero	18
6.2. Crédito del Sistema Financiero	20
6.3. Crédito de las Instituciones No Bancarias	23
VII. INFORMACIÓN ESTADÍSTICA	
Anexo 1: Producción Agropecuaria	25
Anexo 2: Superficie Sembrada	26
Anexo 3: Superficie Cosechada	27
Anexo 4: Producción Minera Metálica	28
Anexo 5 y 6: Producción Manufacturera	29
Anexo 7: Producción Eléctrica	30
Anexo 8: Arribos por Categorías	31
Anexo 9: Exportaciones FOB por Grupo de Producto	32
Anexo 10: Exportaciones de Productos Tradicionales	33
Anexo 11: Exportaciones de Productos No Tradicionales	34
Anexo 12: Exportaciones por Bloque Económico y Países	35
Anexo 13: Ingresos Recaudados en Pasco	36
Anexo 14 y 15: Gasto del Sector Público y del Gobierno Central por Genérica de Gasto	37
Anexo 16 y 17: Gastos del Gobierno Regional y Gobiernos Locales por Genérica de Gasto	38
Anexo 18 y 19: Inversiones del Sector Público y del Gobierno Central por Funciones	39
Anexo 20 y 21: Inversiones del Gobierno Regional y Gobiernos Locales por Funciones	40
Anexo 22: Depósitos del Sistema Financiero	41
Anexo 23: Depósitos del Sistema Financiero por principales provincias	42
Anexo 24: Créditos del Sistema Financiero	43
Anexo 25: Crédito del Sistema Financiero por principales provincias	44
Anexo 26: Cartera Pesada del Sistema Financiero	45
VIII. FICHA TÉCNICA	46

DIRECCIÓN EN INTERNET

<http://www.bcrp.gob.pe/proyeccion-institucional/sucursales/huancayo/pasco.html>

RESEÑA INTRODUCTORIA

Entre enero y febrero, el **Indicador de Actividad Económica Regional** mostró una contracción de 8,0 por ciento, explicado por el resultado negativo de la minería (-14,2 por ciento), manufactura (-28,2 por ciento) y electricidad (-3,6 por ciento); contrarrestado parcialmente por el aumento en los sectores agropecuario (1,9 por ciento), construcción (4,2 por ciento) y de servicios gubernamentales (7,2 por ciento) y financieros (6,8 por ciento).

Algunos indicadores de **consumo privado** mostraron resultados positivos al término de febrero, como los de consumo residencial de energía eléctrica y créditos a personas naturales, no obstante que se observara una desaceleración en el otorgamiento de estos últimos.

En febrero, **la variación mensual del Índice de Precios en la ciudad de Cerro de Pasco** mostró una deflación de 0,87 por ciento. La variación anualizada en Cerro de Pasco (1,26 por ciento) fue menor al de Lima (2,45 por ciento).

Las **exportaciones** del mes totalizaron US\$ 73,2 millones, cayendo 12,8 por ciento, ante las menores ventas de concentrados mineros en

US\$ 10,8 millones (-12,8 por ciento), principalmente de plomo.

El **Gasto del Sector Público** del mes sumó S/. 63,5 millones, superior en S/. 5,7 millones (7,2 por ciento), al registrarse superiores montos devengados a nivel de los gobiernos, Central y Regional. El incremento se concentró principalmente en Gastos de Capital, en ambos niveles de gobierno.

La **Inversión Pública** del mes sumó S/. 22,5 millones, superior en S/. 3,8 millones (17,3 por ciento), ante la mayor ejecución del Gobierno Central y Regional. Los principales sectores donde se ejecutó un mayor gasto financiero fueron educación y, planeamiento y contingencia.

En el Sistema Financiero, sin incluir al Banco de la Nación, los **saldos de depósitos y colocaciones** aumentaron en S/. 11,7 y S/. 34,9 millones, respectivamente (2,5 y 8,7 por ciento, cada uno), comparado a sus similares de febrero 2012. El ratio de morosidad, preliminarmente, alcanzó 2,7 por ciento, mayor en 0,4 puntos porcentuales a su similar del año anterior.

I. ACTIVIDAD PRODUCTIVA

1.1. Producción

En el primer bimestre del año, el **Indicador de Actividad Económica Regional** mostró una contracción de 8,0 por ciento, explicado por el resultado negativo de la minería (-14,2 por ciento), manufactura (-28,2 por ciento) y

electricidad (-3,6 por ciento); contrarrestado parcialmente por el aumento en agropecuario (1,9 por ciento), construcción (4,2 por ciento) y de servicios gubernamentales (7,2 por ciento) y financieros (6,8 por ciento).

CUADRO Nº 1
INDICADOR DE ACTIVIDAD ECONÓMICA REGIONAL 1/ 2/
(Variación porcentual respecto a similar periodo del año anterior)

Sectores	Ponderación 3/	2013	
		Enero - Febrero	Contribución 4/
Agropecuario	9,1	1,9	0,2
Agrícola		-4,1	
Pecuario		9,3	
Minería	56,2	-14,2	-8,0
Manufactura	2,9	-28,2	-0,8
Electricidad	2,6	-3,6	-0,1
Construcción	6,0	4,2	0,3
Servicios gubernamentales	5,3	7,2	0,4
Servicios financieros	1,8	6,8	0,1
Total	84,0	-8,0	-8,0

1/ Es un indicador parcial de la actividad económica de la región que alcanza una cobertura de 84,0 por ciento del valor agregado bruto de la producción regional según cifras del INEI.

2/ Actualizado con información al 22 de abril de 2013.

3/ Considera la estructura productiva de la región para el año 2007 según cifras del INEI.

En el caso de los servicios financieros se considera como ponderación el promedio nacional para dicho año (1,8 por ciento).

4/ Contribución ponderada en puntos porcentuales.

Fuente: MINAG, MINEM, PRODUCE-PASCO, OSINERGMIN, MEF, SBS y Cemento Andino, Elaboración: BCRP, Sucursal Huancayo.

Indicadores de consumo

Algunos indicadores de consumo privado mostraron resultados positivos al término de febrero, como los de consumo residencial de

energía eléctrica y créditos a personas naturales, no obstante que se observara una desaceleración en el otorgamiento de estos últimos.

Electricidad

El **consumo residencial** de energía eléctrica por parte de la empresa Electrocentro creció preliminarmente en 7,4 por ciento durante el segundo mes del 2013.

Por su parte, el **número de clientes** de consumo residencial de electricidad sumó 41,0 miles en el departamento, creciendo en 2,8 por ciento, respecto de su similar del 2012.

GRÁFICO Nº 1
CONSUMO RESIDENCIAL DE ELECTRICIDAD
(Variación porcentual anualizado)

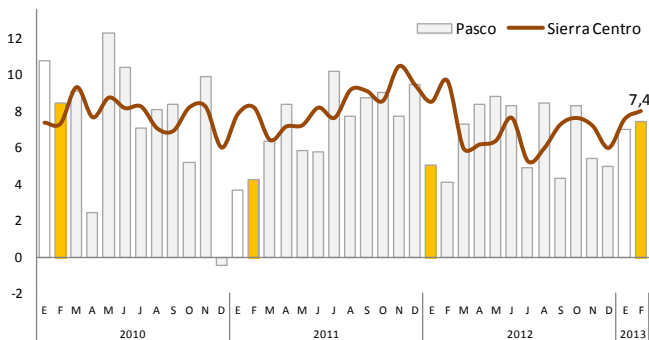

Fuente: Electrocentro S.A.

GRÁFICO Nº 2
CONSUMO RESIDENCIAL: NÚMERO DE CLIENTES
(Variación porcentual del número de clientes)

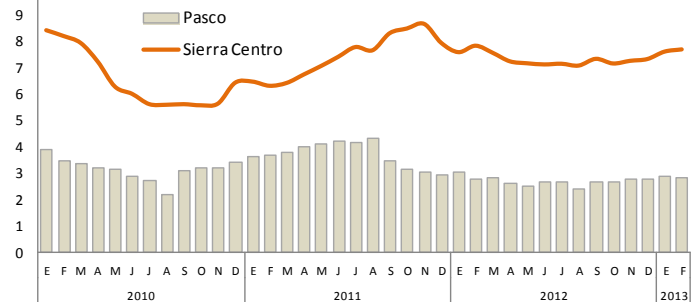

Fuente: Electrocentro S.A.

En febrero, el **crédito personal** aumentó en términos reales en 5,1 por ciento, resultado menor al observado en los meses previos. La desaceleración observada se registra desde el último trimestre de 2011, acentuándose más en los últimos meses.

Según tipo, los créditos hipotecarios aumentaron en 10,2 por ciento y los de consumo en 4,1 por ciento.

GRÁFICO Nº 3
CRÉDITO A PERSONAS NATURALES
(Variación porcentual real anual)

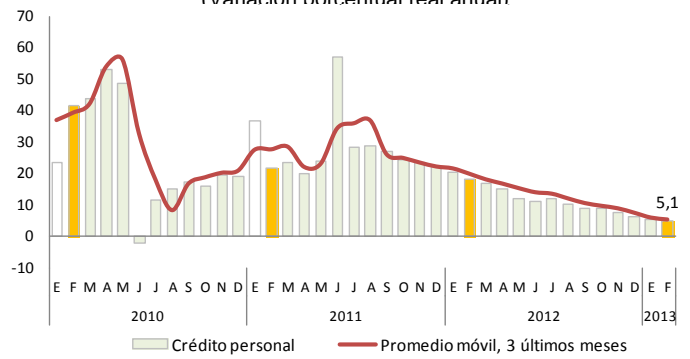

Fuente: SBS

1.1.1 Producción Agropecuaria

El crecimiento del sector (17,7 por ciento) estuvo explicado por el avance de los sub sectores agrícola (25,9 por ciento) y pecuario (7,6 por ciento), debido a la mayor producción de papa, granadilla, maíz choclo y zapallo, en el primer caso; y por carnes de vacuno, ovino y porcino en el pecuario.

Entre enero y febrero, aumentó en 1,9 por ciento, como efecto de la mayor producción pecuaria, principalmente de carnes de vacuno y ovino, y leche de vacuno; contrarrestado parcialmente por la disminución de la parte agrícola, por menor producción de papa, yuca y haba grano verde.

CUADRO Nº 2
VALOR BRUTO DE PRODUCCIÓN AGROPECUARIO
(Variación porcentual real 1/)

	Febrero		Enero - Febrero	
	2 012	2 013	2 012	2 013
Sub Sector Agrícola	-14,2	25,9	-3,8	-4,1
Sub Sector Pecuario	9,6	7,6	4,0	9,3
Total Agropecuario	-4,9	17,7	-0,5	1,9

1/ Respecto al mismo mes o período del año anterior.

Fuente: Ministerio de Agricultura.

Elaboración: BCRP, Sucursal Huancayo.

En la estructura agropecuaria acumulada, destacaron papa, carne de vacuno, plátano, carne de ovino, lana, leche y yuca, los que significaron el 76 por ciento del VBP agropecuario.

GRÁFICO Nº 4
PARTICIPACIÓN EN EL VBP AGROPECUARIO
(Enero - Febrero 2013)



GRÁFICO Nº 5
VALOR BRUTO DE PRODUCCIÓN AGROPECUARIO 2010 – 2013
(Variación porcentual real)



1/ Respecto de diciembre del año anterior

2/ Respecto a similar mes del año precedente

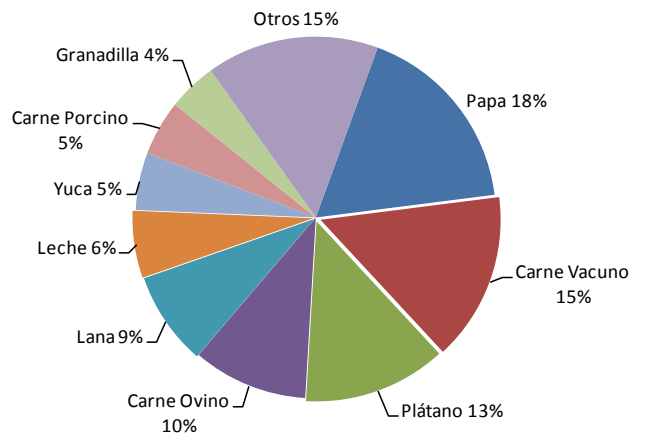
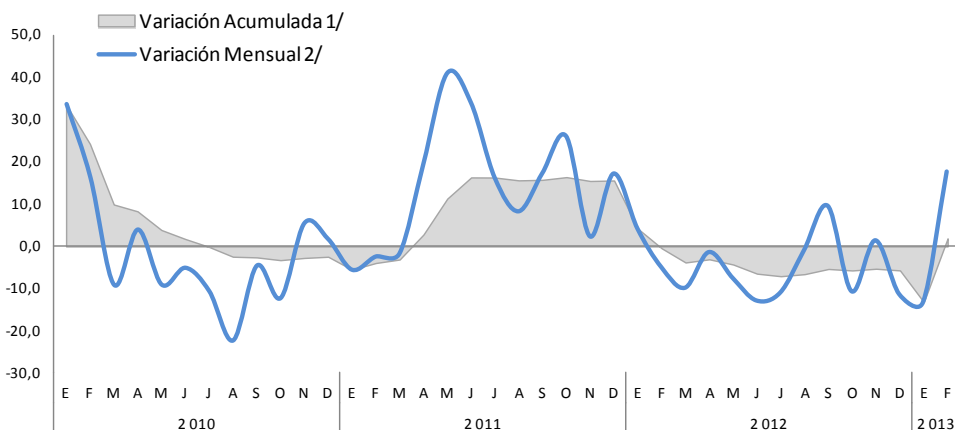
Elaboración: BCRP, Sucursal Huancayo.

Sub sector Agrícola

La expansión del sub sector en 25,9 por ciento se debió a la mayor producción de granadilla en la zona ceja de selva y selva, y de papa y maíz choclo en la zona sierra. En el primer caso, alentado por la buena demanda en los mercados de Lima, mientras que en papa y maíz choclo, por recuperación de la producción luego de que en meses pasados las menores cosechas se vieran influidas por el retraso de las siembras a

inicios de la campaña por ausencia de precipitaciones pluviales.

Entre enero y febrero, cayó en 4,1 por ciento, ante la menor producción en la zona sierra, en cultivos como papa, haba grano verde y arveja grano verde; sustentado principalmente por la contracción de las siembras a inicios de la campaña por falta de lluvias.

CUADRO Nº 3
PRODUCCIÓN DE PRINCIPALES PRODUCTOS AGRÍCOLAS 1/
(En toneladas)

	Febrero		Var. %	Enero - Febrero		Var. %
	2 012	2 013		2 012	2 013	
Mdo. Interno						
Plátano	8 071	7 880	-2,4	16 549	16 150	-2,4
Papa	8 958	12 526	39,8	20 026	16 027	-20,0
Yuca	3 100	3 328	7,3	7 148	5 608	-21,5
Granadilla	1 296	2 515	94,0	2 370	4 307	81,7
Arroz Cáscara	702	872	24,2	1 186	1 627	37,2
Maíz Choclo	544	1 376	152,9	704	1 376	95,5
Zapallo	187	623	234,0	547	971	77,7
Alfalfa	334	204	-38,8	701	489	-30,2
Palta	324	251	-22,5	576	414	-28,1
Frijol Grano Seco	96	172	80,1	219	351	60,1
Papaya	12	214	1 679,7	45	275	511,5
Haba Grano Verde	747	225	-69,9	912	225	-75,3
Otros Mdo. Interno	345	463	34,2	714	784	9,8
Ind. y/o Exp.						
Maíz A. Duro	1 283	1 676	30,6	2 098	2 906	38,6
Cacao	24	5	-79,4	49	15	-69,3
Café	0	0	-	0	0	-

1/ Cifras preliminares.

Fuente: Ministerio de Agricultura.

Elaboración: BCRP, Sucursal Huancayo.

GRÁFICO Nº 6
PARTICIPACIÓN EN EL VBP AGRÍCOLA
(Enero - Febrero 2013)



GRÁFICO Nº 7
COMPOSICIÓN DEL VBP AGRÍCOLA
(Enero - Febrero 2013)



Durante el periodo enero – febrero de este año, el desempeño de los principales productos de la zona sierra y de ceja de selva y selva, de acuerdo a su participación en la producción acumulada, y comparado con lo registrado en igual lapso del 2012, observó el siguiente comportamiento:

Papa

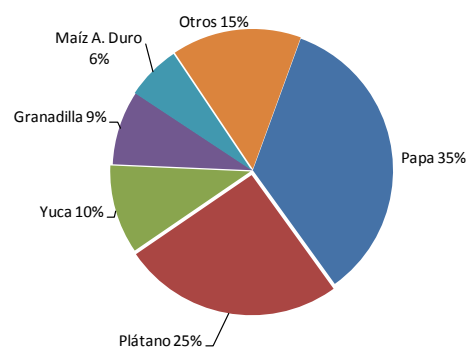
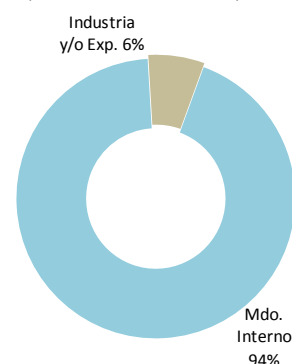
Principal cultivo de la zona sierra, alcanzó una producción de 16,0 mil toneladas, cayendo en 20,0 por ciento (4,0 mil toneladas menos), debido a las menores siembras en los primeros

meses de la temporada de siembra grande en las provincias de Pasco y Daniel Alcides Carrión, además de las fuertes lluvias registradas en el mes.

Granadilla

Alcanzó una producción de 4,3 mil toneladas, aumentando en 81,7 por ciento (1,9 mil toneladas adicionales), ante los favorables rendimientos en la provincia de Oxapampa, los

que se incentivaron por los buenos precios y aceptable demanda. Durante el 2012, el departamento registró la mayor producción de granadilla del país.

Café

Principal producto de exportación agrícola tradicional, no registró cosecha en lo que va del año. Se espera el registro de la alternancia

natural de productividad favorable durante el 2013, la que sería contrarrestado por la presencia de la enfermedad de la “roya”.

Siembras

En el séptimo mes de la campaña agrícola 2012-2013 se instalaron 1 979 hectáreas, correspondientes a la culminación de la temporada de siembra grande, principalmente en la zona sierra del departamento (provincias de Pasco y Daniel Alcides Carrión). Lo sembrado se contrajo en 1 292 hectáreas (-39,5 por ciento), debido a la presencia de lluvias y por el adelanto en las instalaciones de algunos cultivos en meses anteriores. Se redujo tanto en los **cultivos permanentes (-69,5 por ciento)** aunque aumentó en los **transitorios (28,1 por ciento)**; resaltando en el primer caso, la contracción en pasto

braquearia; y en el segundo, el incremento de maíz amarillo duro.

En lo que va de la campaña 2012-2013, se instalaron 28 295 hectáreas, mayor en 543 hectáreas (2,0 por ciento), debido a las mayores siembras que se efectuaron entre octubre y diciembre de 2012, principalmente en **cultivos transitorios (13,9 por ciento)**, con incrementos en arroz cáscara, maíz amarillo duro, papa, maíz amiláceo, haba grano seco, olluco, yuca y maíz choclo.

CUADRO Nº 4
SUPERFICIE SEMBRADA 1/
(En hectáreas)

Cultivo	Febrero			Campaña Agrícola 2/		
	2012	2013	Var. %	2011 / 2012	2012 / 2013	Var. %
Transitorios	1 006	1 289	28,1	21 085	24 020	13,9
Papa	74	133	79,7	8 298	8 624	3,9
Maíz A. Duro	330	425	28,8	2 615	3 187	21,9
Yuca	3	9	200,0	2 330	2 506	7,6
Arroz Cáscara	180	260	44,4	1 629	2 243	37,7
Maíz Amiláceo	0	0	-	1 370	1 632	19,1
Haba Grano Seco	0	0	-	624	892	42,9
Maíz Choclo	0	0	-	719	889	23,6
Olluco	0	0	-	580	797	37,4
Oca	0	0	-	426	690	62,0
Frijol Grano Seco	70	83	18,6	321	457	42,4
Otros	349	379	8,6	2 173	2 103	-3,2
Permanentes	2 265	690	-69,5	6 667	4 275	-35,9
Pasto Braquearia	1 050	350	-66,7	2 050	1 439	-29,8
Cacao	35	0	-100,0	246	686	178,9
Granadilla	64	168	162,5	475	607	27,8
Achiote	0	0	-	497	578	16,3
Plátano	31	61	96,8	214	411	92,1
Otros	1 085	111	-89,8	3 185	554	-82,6
TOTAL	3 271	1 979	-39,5	27 752	28 295	2,0

1/ Cifras preliminares.

2/ De agosto a febrero.

Fuente: Dirección Regional de Agricultura Pasco.

Elaboración: BCRP, Sucursal Huancayo.

Sub sector Pecuario

La actividad pecuaria del mes se expandió en 7,6 por ciento, al incrementarse la producción de carnes de vacuno, ovino y porcino. Similar situación se observó en el periodo enero – febrero, en que el sub sector registró un

incremento de 9,3 por ciento, por mayor saca de carne de vacuno y ovino así como por mayor producción de leche de vacuno. En la estructura del VBP pecuario, resaltó la producción de carne de vacuno (32 por ciento), carne de ovino (22

por ciento), lana (18 por ciento) y leche (13 por ciento). La actividad pecuaria se desarrolla

principalmente en la provincia de Oxapampa.

**CUADRO Nº 5
PRODUCCIÓN PECUARIA**

ESPECIES	Febrero		Var. %	Enero - Febrero		Var. %
	2 012	2 013		2 012	2 013	
CARNE						
Carne Ave	18,9	21,9	15,4	70,4	67,7	-3,8
Carne Ovino	142,9	150,5	5,3	294,1	313,4	6,6
Carne Porcino	165,8	185,9	12,1	343,5	397,9	15,8
Carne Vacuno	228,8	299,3	30,8	518,8	646,9	24,7
Carne Caprino	1,6	1,4	-13,4	3,1	4,4	39,8
Carne Alpaca	7,9	10,2	29,2	17,1	23,7	38,5
Carne Llama	6,9	7,3	5,3	13,8	16,2	17,9
Huevo	11,6	11,7	1,0	23,2	23,4	1,0
Leche	2 211,5	2 155,6	-2,5	4 182,0	4 391,5	5,0
Lana	496,8	444,3	-10,6	873,0	794,8	-9,0
FIBRA						
Fibra de Alpaca	0,0	0,0	-	0,0	0,0	-
Fibra de Llama	0,0	0,0	-	0,0	0,0	-

Fuente: Ministerio de Agricultura.

Elaboración: BCRP, Sucursal Huancayo.

**GRÁFICO Nº 8
PARTICIPACIÓN EN EL VBP
PECUARIO**

(Enero - Febrero 2013)

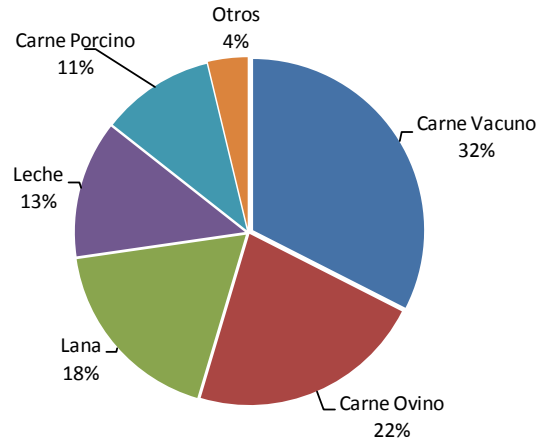

1.1.2 Producción Minera

La producción metálica de febrero se contrajo en 13,7 por ciento, debido a los menores resultados de cobre, zinc y oro, no obstante al aumento en plomo y plata. La menor producción de zinc, que representó el 49 por ciento del VBP minero, se observó en las mineras Pan American Silver,

Atacocha, Milpo, Administradora Cerro S.A.C. y Chungar.

En lo que va del año, el sector disminuyó en 14,2 por ciento, influido también por la menor extracción de cobre, zinc y oro.

**CUADRO Nº 6
PRODUCCIÓN MINERA METÁLICA
(Contenido fino)**

	Febrero		Var. %	Enero - Febrero		Var. %
	2 012	2 013		2 012	2 013	
Cobre (TMF)	2 507	2 038	-18,7	6 542	5 765	-11,9
Plomo (TMF)	7 851	7 890	0,5	13 818	14 107	2,1
Zinc (TMF)	29 403	22 881	-22,2	53 820	41 232	-23,4
Oro (Grs.f)	79 578	67 391	-15,3	194 443	159 755	-17,8
Plata (Kg.f)	73 957	77 037	4,2	146 970	148 405	1,0
TOTAL 1/			-13,7			-14,2

1/ Variación en términos reales, a precios de 1994.

Fuente: DGM/DPM/ Estadística Minera.

Elaboración: BCRP, Sucursal Huancayo.

**GRÁFICO Nº 9
PARTICIPACIÓN EN EL VBP DE
CONCENTRADOS MINEROS**

(Enero - Febrero 2013)

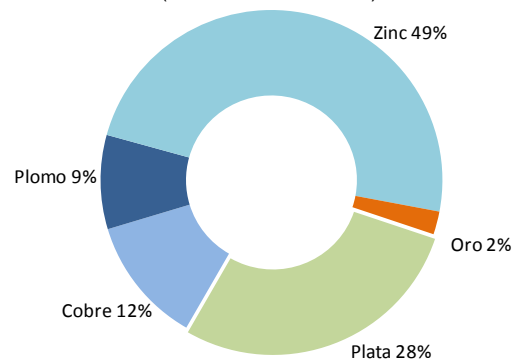

La minería representa la principal actividad económica de Pasco, al significar el 44,5 por ciento del Valor Agregado Bruto (VAB) de 2011, con un crecimiento promedio de 0,3 por ciento entre el 2002 y 2011. Su aporte al VAB de Pasco ha ido reduciéndose, pasando de una contribución de 58,8 por ciento en 2002 a 44,5 por ciento en 2011, como efecto de la baja "ley"

en los concentrados y por problemas de ampliación productiva. Por productos, la caída se debe a la menor producción relativa de zinc y plomo, cuyas participaciones en la producción nacional pasaron de 35,2 y 55,6 por ciento, respectivamente en 2002; a 25,4 y 37,3 por ciento, respectivamente en 2012.

GRÁFICO Nº 10
VALOR BRUTO DE PRODUCCIÓN MINERA 2010 – 2013
(Variación porcentual real)

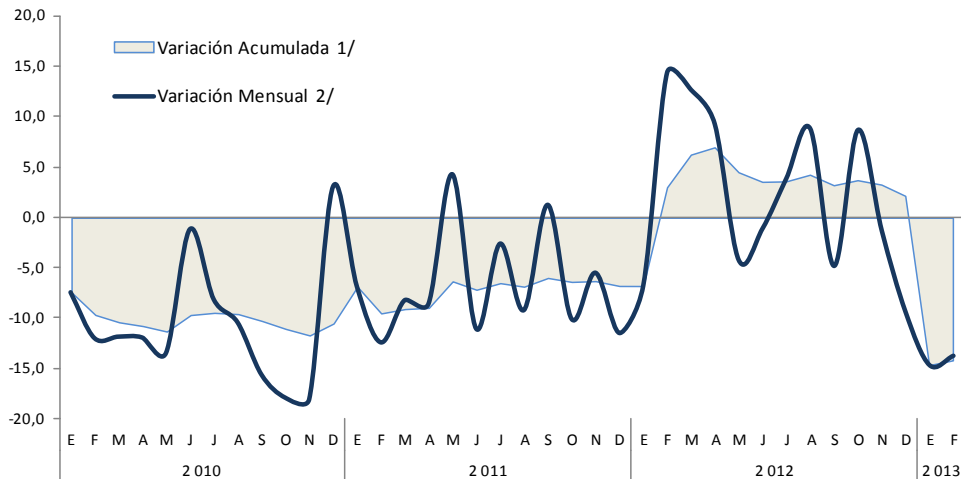

1/ Respecto de diciembre del año anterior
2/ Respecto a similar mes del año precedente

Elaboración: BCRP, Sucursal Huancayo.

GRÁFICOS Nº 11 y 12
PRODUCCIÓN DE ZINC Y PLATA POR EMPRESA
(Participación porcentual: Enero - Febrero 2013)

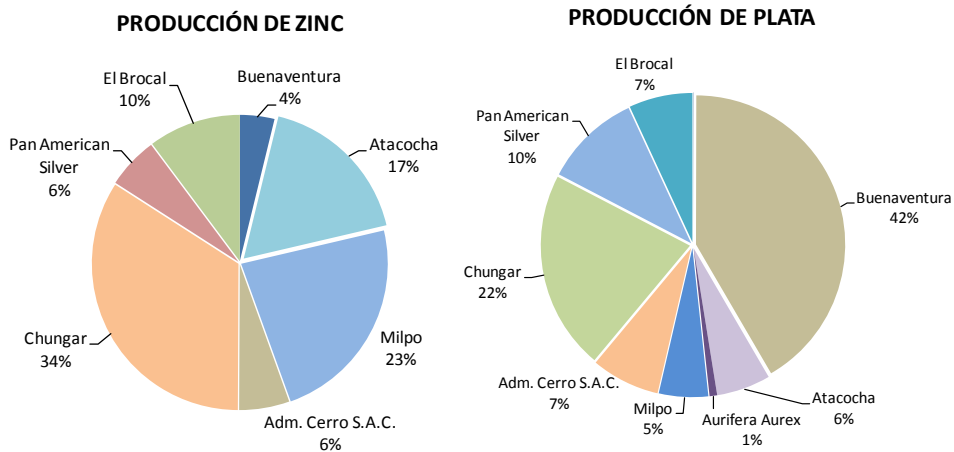

Elaboración: BCRP, Sucursal Huancayo.

1.1.3 Producción Manufacturera

La actividad manufacturera, determinada por la producción de óxido de calcio, cuyo mercado se concentra en la región central del país, disminuyó en 38,1 por ciento durante febrero, por la menor producción de las empresas caleras.

Entre enero y febrero se redujo 28,2 por ciento. El óxido de calcio, producido en la provincia de Pasco, se emplea como insumo para la neutralización de los relaves y aguas ácidas, por lo cual es demandado por las empresas mineras del departamento.

CUADRO Nº 7
VBP DE PRODUCCIÓN MANUFACTURERA
(Variación real 1/)

	Febrero 2013	Enero – Febrero 2013
Producción de Óxido de Calcio	-38,1	-28,2

1/ Respecto al mismo mes o periodo del año anterior.

Fuente: PRODUCE – Pasco.

Elaboración: BCRP, Sucursal Huancayo.

1.1.4 Construcción

Los despachos de cemento en el mes aumentaron en 2,5 por ciento, acumulando catorce meses consecutivos de resultados positivos. El incremento se asoció a la mayor inversión pública, a pesar de las mayores lluvias en el mes, al aumentar su gasto en inversiones de S/. 18,7 millones en febrero 2012 a S/. 22,5

millones en febrero 2013, principalmente en el Gobierno Regional.

En lo que va del año, el sector creció 4,2 por ciento, sostenido principalmente por la ejecución de obras públicas.

**CUADRO Nº 8
INDICADOR DEL SECTOR CONSTRUCCIÓN (TM)**

	Febrero			Enero - Febrero		
	2 012	2 013	Var. %	2 012	2 013	Var. %
Despacho de Cemento (TM)	9 019	9 242	2,5	18 308	19 082	4,2

Fuente: Empresa Cemento Andino

Elaboración: BCRP, Sucursal Huancayo.

1.1.5 Electricidad

La producción mensual se contrajo en 4,3 por ciento, luego de ser favorable en noviembre y diciembre pasados. La contracción se asoció a la menor producción de las dos empresas hidroeléctricas del departamento, hecho que determinó la contracción acumulada de 3,6 por ciento (periodo enero – febrero) del sector.

Cabe mencionar que la producción de la empresa Enersur (distrito de Paucartambo), utiliza las aguas del río Huachón y significa más del 90 por ciento de la producción, beneficiando a los municipios de la zona, por la transferencia de recursos que procede del canon hidroenergético.

**CUADRO Nº 9
PRODUCCIÓN DE ENERGÍA ELÉCTRICA
(En MW.h)**

	Febrero			Enero – Febrero		
	2012	2013	Var. %	2012	2013	Var. %
Total	100 971	96 610	-4,3	206 791	199 445	-3,6

Fuente: MINEM

Elaboración: BCRP, Sucursal Huancayo.

1.2 Turismo

En febrero, el número de **arribos** y **pernoctaciones** crecieron en 1,9 y 15,6 por ciento, respectivamente, debido al mayor flujo de visitantes nacionales, a pesar de la contracción de extranjeros, por lo cual la **permanencia promedio** aumentó en 11,1 por ciento.

pernoctaciones aumentaron en 12,7 por ciento. El departamento cuenta con importantes atractivos turísticos ubicados en la zona ceja de selva y selva (provincia de Oxapampa), así como en la localidad de Huayllay, provincia de Pasco, contándose como principal atractivo al Bosque de Piedras y los baños termales de Calera.

Entre enero y febrero, el número de **arribos** cayó en 0,6 por ciento, aunque las

**CUADRO N° 10
INDICADORES DE OCUPABILIDAD EN
ESTABLECIMIENTOS DE HOSPEDAJE 1/**

	Febrero			Enero - Febrero		
	2012	2013	Var. %	2012	2013	Var. %
Arribos	15 225	15 507	1,9	32 149	31 944	-0,6
- Nacionales	15 105	15 441	2,2	31 899	31 781	-0,4
- Extranjeros	120	66	-45,0	250	163	-34,8
Pernoctaciones	19 160	22 148	15,6	40 888	46 068	12,7
- Nacionales	18 967	22 051	16,3	40 375	45 755	13,3
- Extranjeros	193	97	-49,7	513	313	-39,0
Permanencia (días)	1,26	1,40	11,1	1,29	1,40	8,6
- Nacionales	1,25	1,40	12,0	1,28	1,39	9,0
- Extranjeros	1,55	1,42	-8,4	1,96	1,88	-4,1

1/ Incluye todas las clases y categorías.
Fuente: MINCETUR www.mincetur.gob.pe
Elaboración: BCRP, Sucursal Huancayo.

**GRÁFICO N° 13
ARRIBO DE NACIONALES
(Enero - Febrero 2013)**

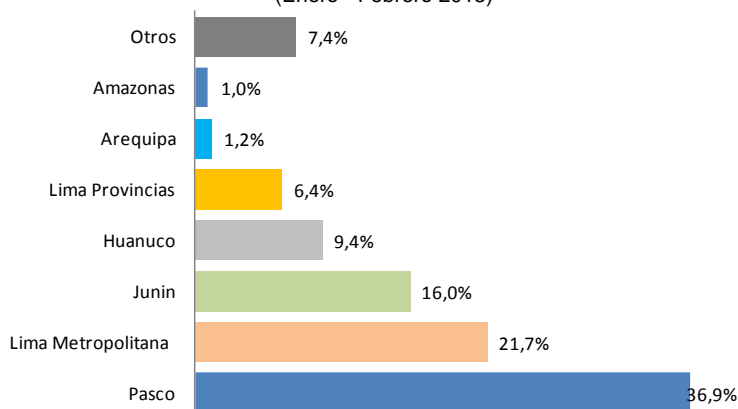

**GRÁFICO N° 14
ARRIBO DE EXTRANJEROS
(Enero - Febrero 2013)**

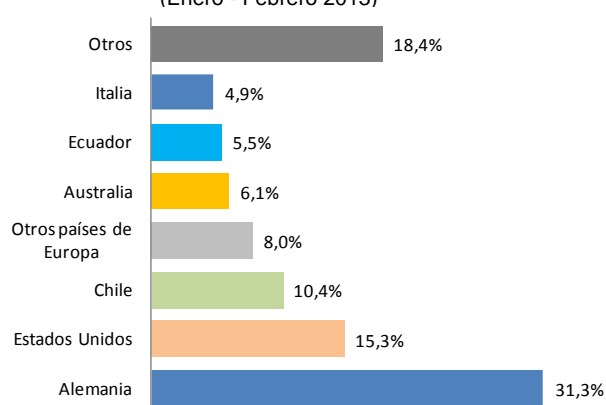

Fuente: MINCETUR www.mincetur.gob.pe
Elaboración: BCRP, Sucursal Huancayo.

II. ASPECTOS LABORALES

2.1. Afiliaciones al Sistema Privado de Pensiones (SPP)

En febrero, el número total de afiliados activos al Sistema Privado de Pensiones (SPP) sumó 25,2 miles, mayor en 2,8 por ciento respecto de febrero 2012, debido al incremento en todas las empresas afiliadoras (AFP).

En el mes, 34 nuevos trabajadores se afiliaron al Sistema Privado de Pensiones (SPP), resultado menor en 75,7 y 59,0 por ciento al número de nuevos afiliados en febrero de 2012, y enero de este año, respectivamente.

**CUADRO N° 11
PASCO: AFILIADOS AL SISTEMA PRIVADO DE PENSIONES (SPP)**

	Enero	Febrero		Variación %	
	2013	2012	2013	Feb.13 / Ene.13	Feb.13 / Feb.12
Nuevos Afiliados	83	140	34	-59,0	-75,7
Total Afiliados	25 188	24 475	25 162	-0,1	2,8
Horizonte	6 075	5 789	6 066	-0,1	4,8
Integra	4 818	4 790	4 806	-0,2	0,3
Prima	5 242	5 042	5 247	0,1	4,1
Profuturo	9 053	8 854	9 043	-0,1	2,1

Fuente: Superintendencia de Banca y Seguros (SBS).
Elaboración: BCRP, Sucursal Huancayo.

**GRÁFICO Nº 15
PASCO: TOTAL AFILIADOS AL SPP**

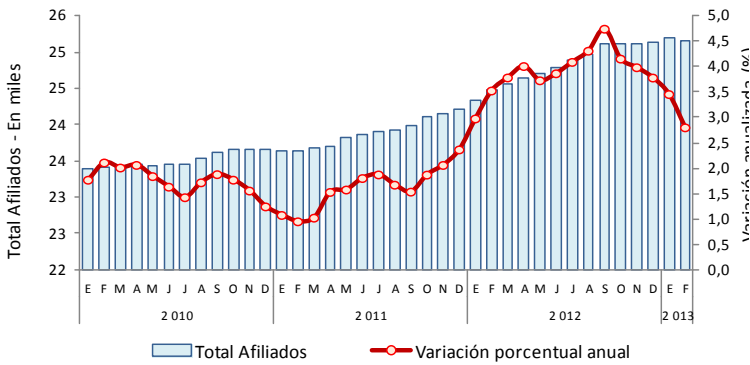

**GRÁFICO Nº 16
PASCO: NUEVOS AFILIADOS AL SPP**

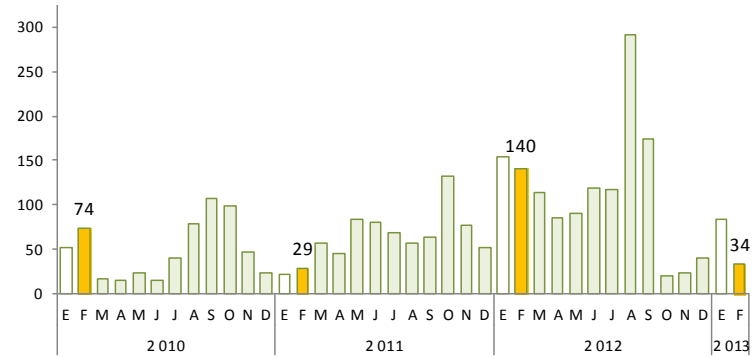

III. INFLACIÓN

3.1. Inflación

En febrero, según el Índice de Precios al Consumidor (IPC) en la ciudad de Cerro de Pasco se registró una deflación de 0,87 por ciento. La variación anualizada en Cerro de Pasco (1,26 por ciento) fue menor al de Lima (2,45 por ciento). De acuerdo a su contribución,

las disminuciones del mes se registraron en "Alimentos y bebidas" (-1,64 por ciento), "Transportes y comunicaciones" (-0,06 por ciento) y "Esparcimiento, diversión, servicios culturales y de enseñanza" (-1,50 por ciento).

**CUADRO Nº 12
CIUDAD DE CERRO DE PASCO: VARIACIÓN DEL IPC POR GRANDES GRUPOS DE CONSUMO
(Febrero 2013)**

Grandes Grupos de Consumo	Ponderación 1/	Índice	Variación Porcentual		
			Mensual	Acumulada	Anualizada
			Feb.13 / Ene. 13	Feb.13 / Dic.12	Feb.13 / Feb.12
Índice General	100.00	109,99	-0,87	-0,69	1,26
Alimentos y bebidas	48.25	112,08	-1,64	-1,42	1,46
Vestido y calzado	7.42	106,89	0,20	0,60	2,38
Alquiler de vivienda, combustible y electricidad	6.96	113,06	0,46	0,80	0,98
Muebles, enseres y mantenimiento de la vivienda	4.81	109,56	0,49	0,73	1,82
Cuidado, conservación de la salud y serv. médicos	3.03	119,02	0,59	1,37	3,64
Transportes y comunicaciones	11.39	106,71	-0,06	-0,64	-0,31
Esparcimiento, div., serv. culturales y de enseñanza	12.07	101,93	-1,50	-1,50	-0,34
Otros bienes y servicios	6.07	111,66	0,54	1,18	2,80

1/ Año base, 2009=100.

Fuente: INEI Pasco

Elaboración: BCRP, Sucursal Huancayo.

Los productos con mayor contribución positiva a la variación del Índice de Precios al Consumidor del mes fueron: consumo de electricidad, naranja de jugo, plátano seda, flores y plantas naturales, y jugo de fruta licuado.

Contrariamente, los productos con mayor contribución negativa a la variación mensual del IPC del mes fueron: pollo eviscerado, papa amarilla, jurel, carne de carnero y matrícula de enseñanza estatal.

**GRÁFICO Nº 17
CIUDAD DE CERRO DE PASCO: VARIACIÓN PORCENTUAL ANUALIZADA DEL IPC**

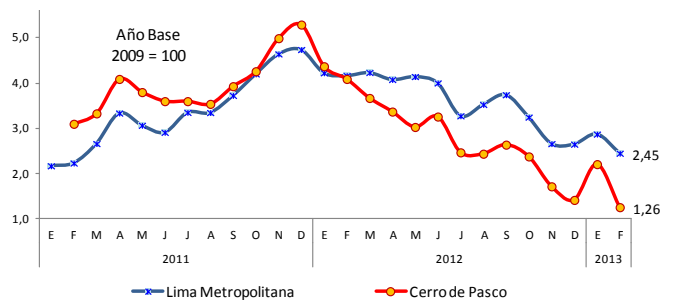

**CUADRO N° 13
CERRO DE PASCO: PRODUCTOS CON MAYOR CONTRIBUCIÓN PONDERADA MENSUAL**

Positiva			Negativa		
Producto	Var. %	Contrib. Pond.	Producto	Var. %	Contrib. Pond.
Consumo de electricidad	1,9	0,04	Pollo eviscerado	-9,5	-0,28
Naranja de jugo	10,2	0,04	Papa amarilla	-9,8	-0,09
Plátano de seda	10,3	0,03	Jurel	-8,7	-0,07
Flores y plantas naturales	18,3	0,03	Carne de carnero	-4,0	-0,07
Jugo de frutas licuado	12,1	0,02	Matricula de enseñanza estatal	-23,2	-0,07

Fuente: INEI Pasco.

Elaboración: BCRP, Sucursal Huancayo.

IV. SECTOR EXTERNO

4.1. Exportaciones

Las ventas al mercado externo en el segundo mes del año totalizaron US\$ 73,2 millones, cayendo en 12,8 por ciento, ante las menores ventas de concentrados mineros que descendió en US\$ 10,8 millones (-12,7 por ciento), principalmente de plomo.

Entre enero y febrero, sumó US\$ 206,6 millones, disminuyendo en US\$ 30,3 millones (-12,8 por ciento), principalmente por la reducción en la venta de concentrados mineros.

**CUADRO N° 14
EXPORTACIONES POR GRUPO DE PRODUCTOS 1/
(Valor FOB en miles de US\$)**

	Febrero			Enero - Febrero		
	2012	2013	Var. %	2012	2013	Var. %
Productos Tradicionales	83 988	73 201	-12,8	236 686	206 531	-12,7
Agropecuario	133	0	-100,0	133	54	-59,2
Mineros	83 855	73 201	-12,7	236 553	206 476	-12,7
Productos No Tradicionales	18	24	34,4	200	24	-87,9
Agropecuarios	18	4	-79,9	199	4	-98,2
Textil	0	0	-	0	0	-
Maderas y papeles	0	0	-	0	0	-
Químicos	0	21	-	1	21	2 037,1
Minerales no metálicos	0	0	-	0	0	-
Sidero – Metalúrgicos y joyería	0	0	-	0	0	-
Metal – Mecánicos	0	0	-	0	0	-
Otros No Tradicionales	0	0	-	0	0	-
Total Exportaciones	84 006	73 225	-12,8	236 886	206 555	-12,8

1/ Información Preliminar

Fuente: SUNAT. www.sunat.gob.pe

Elaboración: BCRP, Sucursal Huancayo.

Productos Tradicionales: Volumen Exportado

En el segundo mes del 2013, el volumen de ventas de productos tradicionales se redujo en concentrados de cobre y zinc, aunque aumentó para plomo y plata.

Entre enero y febrero, cayó en lana y concentrados de plomo y zinc; creciendo en minerales concentrados de cobre y plata.

CUADRO Nº 15
EXPORTACIONES DE PRODUCTOS TRADICIONALES 1/
(Volumen Exportado en toneladas)

	Febrero			Enero – Febrero		
	2012	2013	Var. %	2012	2013	Var. %
Agropecuario						
Café	0	0	-	0	1	-
Lana	70	0	-100,0	70	25	-64,5
Mineros						
Plata	0	1 251	-	0	1 251	-
Cobre	20 807	16 155	-22,4	24 316	43 806	80,2
Plomo	5 656	8 762	54,9	27 820	21 836	-21,5
Zinc	29 241	15 653	-46,5	58 024	54 000	-6,9
Otros	0	0	-	0	155	-

1/ Información Preliminar

Fuente: SUNAT. www.sunat.gob.pe

Elaboración: BCRP, Sucursal Huancayo.

Los principales destinos fueron los países de China (20,6 por ciento), África (19,5 por ciento), Corea del Sur (19,3 por ciento), Canadá (17,4 por ciento), España (7,7 por ciento), Chile (7,3

por ciento) y Bélgica (3,2 por ciento), a donde se destinaron el 95,1 por ciento del total, compuesto principalmente por concentrados de cobre, plomo y zinc.

CUADRO Nº 16
PRINCIPALES PAÍSES DE DESTINO Y PRINCIPALES PRODUCTOS EXPORTADOS
(Enero - Febrero 2013)

País	% del Total	Principales Productos
China	20,6	Minerales de plomo, cobre y zinc
Varios países de África	19,5	Minerales de cobre y sus concentrados.
Corea del sur	19,3	Minerales de plomo y sus concentrados.
Canadá	17,4	Minerales de cobre y plomo.
España	7,7	Minerales de zinc y sus concentrados.
Chile	7,3	Minerales de cobre y sus concentrados.
Bélgica	3,2	Minerales de zinc y sus concentrados.
Otros	4,9	Minerales de zinc y cobre.
Total	100,0	

Fuente: SUNAT. www.sunat.gob.pe

Elaboración: BCRP, Sucursal Huancayo.

V. FINANZAS PÚBLICAS

5.1. Ingresos Recaudados en Pasco

Los ingresos recaudados en Pasco (SUNAT) ascendieron, en el mes, a S/. 6,6 millones, superior en S/. 1,4 millones (24,8 por ciento de incremento real), ante los mayores recaudos por Impuesto a la Renta (personas naturales y jurídicas), IGV y Otros Ingresos Tributarios.

Entre enero y febrero, se captó S/. 14,3 millones, superior en S/. 5,8 millones (63,6 por ciento), también explicado por mayores captaciones por Impuesto a la Renta e IGV.

CUADRO N° 17
INGRESOS RECAUDADOS EN PASCO
(En miles de nuevos soles)

	Febrero			Enero – Febrero		
	2012	2013	Var.% 1/	2012	2013	Var.% 1/
I. Ingresos Tributarios	5 195	6 644	24,8	8 511	14 296	63,6
1). Impuesto a la Renta	1 474	1 795	18,9	3 800	4 601	17,9
Personas Naturales	463	446	-6,0	1 297	1 361	2,2
Personas Jurídicas	986	1 248	23,5	2 430	3 129	25,4
Regularización	24	101	306,3	73	111	47,0
2). Impuesto a las Importaciones	0	0	-	0	0	-
3). Impuesto a la Producción y Consumo	2 380	3 284	34,7	2 413	6 625	167,4
Impuesto General a las Ventas	2 377	3 281	34,7	2 408	6 616	167,6
Impuesto Selectivo al Consumo (ISC)	3	3	21,1	6	9	51,6
4). Otros Ingresos Tributarios	1 341	1 565	13,9	2 298	3 071	30,2
II. Ingresos No Tributarios	0	0	-	0	0	-
Total Ingresos Corrientes (I+II)	5 195	6 644	24,8	8 511	14 296	63,6

1/ Variación en términos reales

Fuente: Superintendencia Nacional de Administración Tributaria – SUNAT

Elaboración: BCRP, Sucursal Huancayo.

Al término del mes de febrero, el **número de contribuyentes activos** en Pasco sumó 37,3

miles, mayor en 13,3 por ciento a lo registrado en igual mes de 2012.

GRÁFICO N° 18
PASCO: CONTRIBUYENTES ACTIVOS

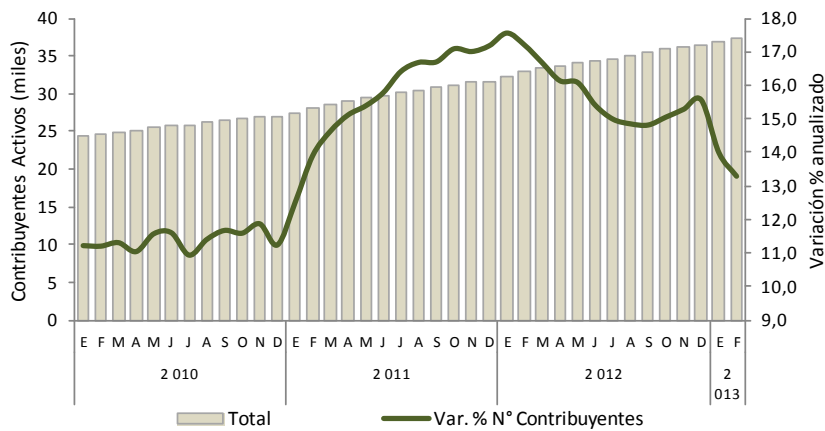

Elaboración: BCRP, Sucursal Huancayo.

5.2. Gastos del Sector Público

En febrero, el gasto conjunto del sector público sumó S/. 63,5 millones, superior en S/. 5,7 millones (7,2 por ciento), al registrarse superiores montos devengados a nivel de los gobiernos, Central y Regional. El incremento se concentró principalmente en Gastos de Capital, en ambos niveles de gobierno.

Entre enero y febrero, totalizó S/. 114,8 millones, superior en S/. 30,3 millones (32,4 por ciento), ante los mayores montos devengados en los tres niveles de gobierno.

CUADRO Nº 18
GASTO PÚBLICO DEVENGADO POR NIVELES DE GOBIERNO 1/
(En miles de nuevos soles)

	Febrero			Enero – Febrero		
	2012	2013	Var. % 2/	2012	2013	Var. % 2/
Gobierno Central	18 146	19 376	4,2	27 737	33 337	17,1
Gobierno Regional de Pasco	18 594	25 508	33,9	33 818	51 876	49,4
Gobiernos Locales (Municipios)	21 070	18 582	-13,9	22 961	29 624	25,7
Total	57 811	63 465	7,2	84 515	114 837	32,4

1/ Gasto Devengado.

del bien o prestación del servicio.

2/ Variación en términos reales.

Fuente: Ministerio de Economía y Finanzas - SIAF.

Elaboración: BCRP, Sucursal Huancayo.

Del total del gasto devengado en lo que va del año, el 45 por ciento fue ejecutado por el Gobierno Regional, el 29 por ciento por el

Gobierno Central y el 26 por ciento por los municipios.

GRÁFICO Nº 19
PARTICIPACIÓN DEL GASTO
(Enero - Febrero 2013)



GRÁFICO Nº 20
EVOLUCIÓN DEL GASTO PÚBLICO
(En miles de nuevos soles)



Elaboración: BCRP, Sucursal Huancayo.

CUADRO Nº 19
GASTO PÚBLICO POR TIPO Y NIVELES DE GOBIERNO 1/
(En miles de nuevos soles)

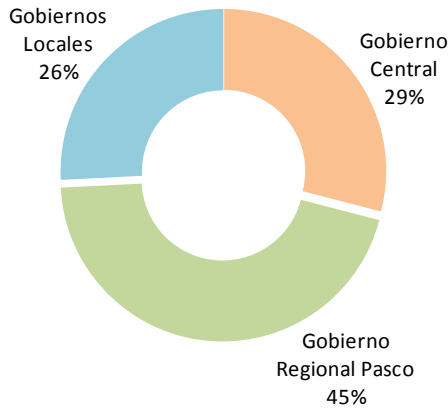
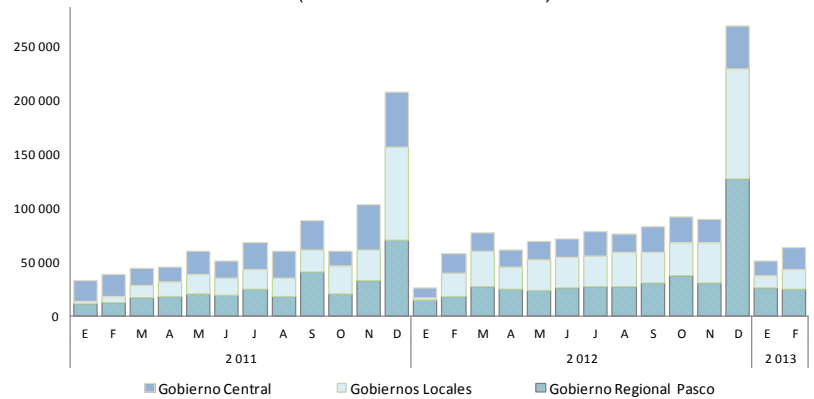
	Febrero			Enero – Febrero		
	2012	2013	Var. % 2/	2012	2013	Var. % 2/
Gastos Corrientes	39 069	39 397	-1,6	65 351	71 696	6,9
Gobierno Central	17 573	16 754	-6,9	27 117	29 985	7,7
Gobierno Regional	13 268	15 163	11,6	28 411	30 943	6,1
Gobiernos Locales	8 229	7 480	-11,3	9 823	10 768	6,8
Gastos de Capital	18 741	24 068	25,4	19 164	43 141	119,3
Gobierno Central	574	2 621	346,0	619	3 352	427,1
Gobierno Regional	5 327	10 345	89,6	5 407	20 932	277,1
Gobiernos Locales	12 841	11 102	-15,6	13 138	18 857	39,8
Servicio de la Deuda	0	0	-	0	0	-
Gobiernos Locales	0	0	-	0	0	-
Total	57 811	63 465	7,2	84 515	114 837	32,4

1/ Gasto Devengado.

2/ Variación en términos reales.

Fuente: Ministerio de Economía y Finanzas - SIAF.

Elaboración: BCRP, Sucursal Huancayo.

En lo que va del año, el 62,4 por ciento se destinó a Gastos Corrientes, los que se expandieron en 6,9 por ciento en términos reales, ante las mayores pagos por Personal y

Obligaciones Sociales; mientras que los Gastos de Capital, que significaron el 37,6 por ciento, aumentaron en 119,3 por ciento, por mayores inversiones en los tres niveles de gobierno.

CUADRO Nº 20
GASTO PÚBLICO POR GENÉRICA DE GASTO 1/
(En miles de nuevos soles)

	Febrero			Enero - Febrero		
	2012	2013	Var. % 2/	2012	2013	Var. % 2/
Gastos Corrientes	39 069	39 397	-1,6	65 351	71 696	6,9
Personal y Obligaciones Sociales	17 066	20 228	15,7	35 646	41 192	12,6
Pensiones y Otras Prest. Sociales	5 311	5 970	9,7	11 079	12 060	6,0
Bienes y Servicios	15 056	10 216	-33,8	16 655	14 625	-14,5
Donaciones y Transferencias	541	137	-75,3	832	871	1,9
Otros Gastos Corrientes	1 094	2 846	153,8	1 138	2 948	152,4
Gastos de Capital	18 741	24 068	25,4	19 164	43 141	119,3
Adquisición de Activos No Financieros	18 725	22 497	17,3	19 118	41 570	111,8
Donaciones y Transferencias	0	1 471	-	30	1 471	4 712,9
Otros Gastos de Capital	17	100	489,0	17	100	487,8
Servicio de la Deuda	0	0	-	0	0	-
Servicio de la Deuda Pública	0	0	-	0	0	-
Total	57 811	63 465	7,2	84 515	114 837	32,4

1/ Gasto Devengado.

2/ Variación en términos reales.

Fuente: Ministerio de Economía y Finanzas - SIAF.

Elaboración: BCRP, Sucursal Huancayo.

5.3. Inversiones del Sector Público

En el mes, la Adquisición de Activos No Financieros (Inversiones) por el sector público sumó S/. 22,5 millones, superior en S/. 3,8 millones (17,3 por ciento), ante la mayor ejecución de los gobiernos, Central y Regional. Los principales sectores donde se ejecutó un

mayor gasto financiero fueron educación y, planeamiento y contingencia.

Entre enero y febrero se devengó S/. 41,6 millones, mayor en S/. 22,5 millones (111,8 por ciento), explicado por los incrementos en los tres niveles de gobierno.

GRÁFICO Nº 21
PARTICIPACIÓN DE LAS INVERSIONES
(Enero - Febrero 2013)



GRÁFICO Nº 22
EVOLUCIÓN DE LAS INVERSIONES PÚBLICAS
(En miles de nuevos soles)



Elaboración: BCRP, Sucursal Huancayo.

CUADRO Nº 21
INVERSIONES DEL SECTOR PÚBLICO POR FUNCIONES 1/
 (En miles de nuevos soles)

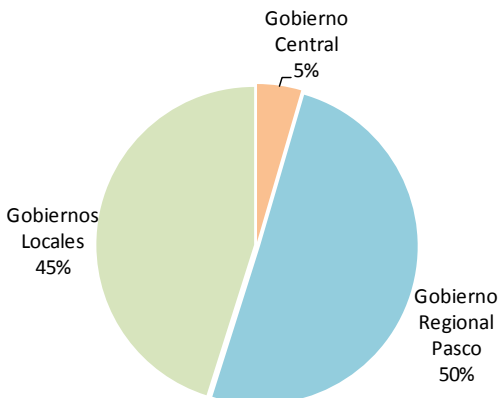
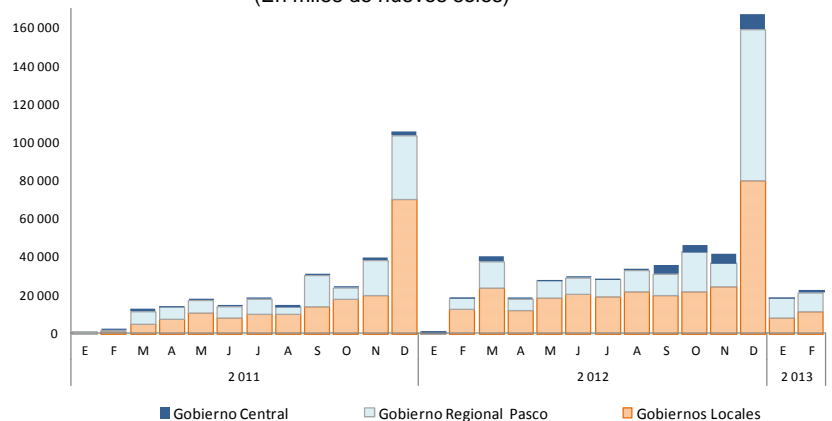
	Febrero			Enero - Febrero		
	2012	2013	Var. % 2/	2012	2013	Var. % 2/
03: Planeamiento y Contingencia	1 242	2 861	124,8	1 283	2 962	124,9
04: Defensa y Seguridad Nacional	0	36	-	0	36	-
05: Orden Público y Seguridad	227	1 288	452,8	237	1 422	485,1
06: Justicia	8	154	1 788,8	8	154	1 784,9
07: Trabajo	13	0	-100,0	13	0	-100,0
08: Comercio	8	1	-88,8	8	1	-88,9
09: Turismo	0	1	1 278,5	0	1	1 275,7
10: Agropecuaria	418	703	64,3	434	1 509	238,9
11: Pesca	0	73	-	0	73	-
12: Energía	99	883	770,4	157	1 496	829,9
13: Minería	0	0	-	0	0	-
14: Industria	0	0	-	0	0	-
15: Transporte	4 099	2 665	-36,5	4 100	13 011	209,1
16: Comunicaciones	5	52	968,7	5	153	3 046,0
17: Medio Ambiente	818	675	-19,5	838	680	-21,0
18: Saneamiento	5 534	2 661	-53,1	5 534	3 362	-40,8
19: Vivienda y Desarrollo Urbano	1 267	460	-64,6	1 278	483	-63,1
20: Salud	324	1 218	267,4	345	1 795	406,0
21: Cultura y Deporte	1 219	1 397	11,9	1 337	1 397	1,8
22: Educación	3 262	7 270	117,5	3 359	12 932	275,0
23: Protección Social	182	98	-47,2	183	101	-45,9
24: Previsión Social	0	0	-	0	0	-
Total	18 725	22 497	17,3	19 118	41 570	111,8
Gobierno Central	557	1 150	101,6	573	1 881	219,7
Gobierno Regional Pasco	5 327	10 345	89,6	5 407	20 932	277,1
Gobiernos Locales	12 841	11 002	-16,4	13 138	18 757	39,1

1/ Gasto Devengado.

2/ Variación en términos reales.

Fuente: Ministerio de Economía y Finanzas - SIAF.

Elaboración: BCRP, Sucursal Huancayo.

VI. MONEDA Y CRÉDITO

6.1. Depósitos del Sistema Financiero

Los depósitos del Sistema Financiero, al término de febrero, totalizó S/. 433,4 millones, superior en S/. 18,5 millones (2,0 por ciento), respecto de febrero de 2012, destacando los incrementos en la Banca Múltiple y Financieras.

Respecto de enero pasado, el total captado se expandió 1,7 por ciento, ante los mayores

montos en la Banca Múltiple y Cajas Municipales.

Del total depositado en el Sistema Financiero, el 43,1 por ciento fue realizado por el Banco de la Nación.

CUADRO Nº 22
DEPÓSITOS DEL SISTEMA FINANCIERO
(En miles de nuevos soles)

	Enero		Febrero		Variación % 1/	
	2013	2012	2013	Feb.13 / Ene.13	Feb.13 / Feb.12	
I. Banca Múltiple	188 980	173 469	194 773	3,2	9,6	
II. Empresas Financieras	6 923	4 023	6 880	-0,5	66,9	
III. Instituciones No Bancarias	44 298	57 494	45 030	1,7	-23,6	
Cajas Municipales	44 298	57 494	45 030	1,7	-23,6	
Sistema Financiero sin BN 2/	240 201	234 985	246 682	2,8	2,5	
En moneda nacional (MN)	191 308	187 176	200 583	4,9	4,6	
En moneda extranjera (ME)	48 893	47 809	46 099	-5,6	-5,9	
IV. Entidades Estatales	186 466	179 977	186 749	0,2	1,3	
Banco de la Nación	186 466	179 977	186 749	0,2	1,3	
Total Sistema Financiero (I+II+III+IV)	426 667	414 962	433 431	1,7	2,0	
En moneda nacional (MN)	376 903	365 922	385 767	2,4	2,9	
En moneda extranjera (ME)	49 764	49 040	47 664	-4,1	-5,1	

1/ Variación en valores reales.

2/ BN: Banco de la Nación.

Fuente: Superintendencia de Banca y Seguros (SBS).

Elaboración: BCRP, Sucursal Huancayo.

GRÁFICO Nº 23
PASCO: EVOLUCIÓN EN LOS DEPÓSITOS
(En millones de nuevos soles)

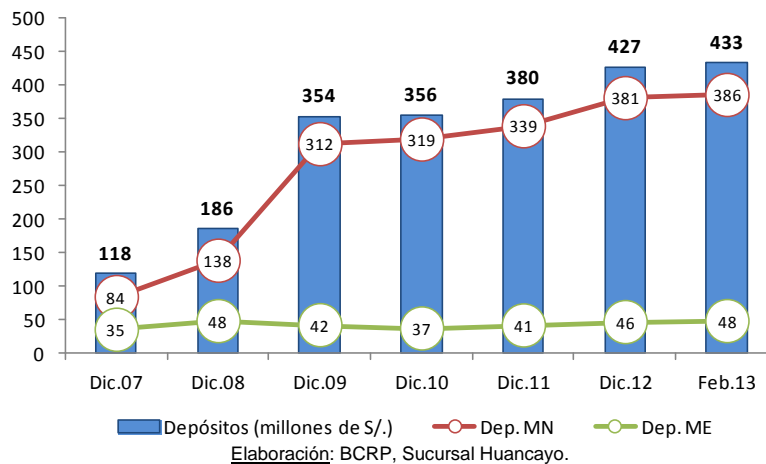

Depósitos del Sistema Financiero sin Banco de la Nación

Sin considerar al Banco de la Nación, los saldos depositados, al término del mes, totalizaron S/. 246,7 millones, mayor en S/. 11,7 millones (2,5 por ciento en términos reales). El aumento

se debió a los mayores recaudos por la Banca Múltiple, al expandirse en S/. 21,3 millones, seguido de las Financieras con S/. 2,9 millones de incremento.

Depósitos por tipo

Sin incluir al Banco de la Nación, los depósitos en ahorro representaron el 42,9 por ciento del total, seguido por los depósitos a plazo (35,6 por ciento).

Respecto de febrero 2012, crecieron los depósitos a la vista y ahorro, mientras que en relación al mes pasado en los depósitos de ahorro.

CUADRO Nº 23
DEPÓSITOS POR TIPO EN EL SISTEMA FINANCIERO SIN CONSIDERAR AL BN
(En miles de nuevos soles)

	Enero	Febrero		Variación % 1/	
	2013	2012	2013	Feb.13 / Ene.13	Feb.13 / Feb.12
Depósitos a la Vista	53 970	49 494	53 040	-1,6	4,6
Depósitos en Ahorro	97 740	95 408	105 722	8,3	8,2
Depósitos a Plazo	88 491	90 083	87 920	-0,6	-4,7
Total	240 201	234 985	246 682	2,8	2,5

1/ Variación en valores reales.

Fuente: Superintendencia de Banca y Seguros (SBS).

Participación de mercado

No considerando al Banco de la Nación, en el total de depósitos destacó la participación de los bancos, de Crédito (38,5 por ciento) y Continental (34,6 por ciento).

CUADRO Nº 24
PARTICIPACIÓN EN LOS DEPÓSITOS DEL SISTEMA FINANCIERO SIN CONSIDERAR AL BANCO DE LA NACIÓN

Instituciones	Febrero		
	Miles de S/.	Mes (%)	Acumulado (%)
Crédito	94 916	38,5	38,5
Continental	85 395	34,6	73,1
CMAC Huancayo	36 892	15,0	88,0
Interbank	14 462	5,9	93,9
CMAC Maynas	7 683	3,1	97,0
Financiera Confianza	4 991	2,0	99,1
CrediScotia	1 888	0,8	99,8
CMAC Arequipa	454	0,2	100,0
TOTAL	246 682	100,0	

Fuente: Superintendencia de Banca y Seguros (SBS).

Elaboración: BCRP, Sucursal Huancayo.

6.2. Crédito del Sistema Financiero

El total de créditos del Sistema Financiero alcanzó S/. 370,0 millones, superior en S/. 34,8 millones (7,7 por ciento) que los saldos de febrero 2012, ante los mayores montos

colocados por la Banca Múltiple, Financieras e Instituciones No Bancarias, disminuyendo en el Banco de la Nación.

CUADRO Nº 25
CRÉDITO DEL SISTEMA FINANCIERO
(En miles de nuevos soles)

	Enero	Febrero		Variación % 1/	
	2013	2012	2013	Feb.13 / Ene.13	Feb.13 / Feb.12
I. Banca Múltiple	213 817	189 923	211 783	-0,9	8,8
II. Empresas Financieras	57 744	52 992	57 993	0,5	6,8
III. Instituciones No Bancarias	70 755	63 415	71 484	1,1	10,0
Cajas Municipales	68 980	61 830	69 761	1,2	10,1
Edpymes	1 775	1 584	1 723	-2,9	6,1
Sistema Financiero sin BN 2/	342 316	306 330	341 260	-0,2	8,7
En moneda nacional (MN)	280 541	250 434	280 999	0,3	9,5
En moneda extranjera (ME)	61 775	55 896	60 261	-2,4	5,2
IV. Entidades Estatales	28 970	28 919	28 753	-0,7	-3,0
Banco de la Nación	28 970	28 919	28 753	-0,7	-3,0
Total Sistema Financiero (I+II+III+IV)	371 286	335 249	370 012	-0,3	7,7
En moneda nacional (MN)	309 512	279 353	309 752	0,2	8,2
En moneda extranjera (ME)	61 775	55 896	60 261	-2,4	5,2

1/ Variación en valores reales.

2/ BN: Banco de la Nación.

Fuente: Superintendencia de Banca y Seguros (SBS).

Elaboración: BCRP, Sucursal Huancayo.

Del total de créditos del Sistema Financiero, el 7,8 por ciento fue colocado por el Banco de la Nación.

Respecto de enero pasado, cayó en 0,3 por ciento, ante los menores montos colocados en la Banca Múltiple, Instituciones No Bancarias (Edpymes) y el Banco de la Nación.

GRÁFICO Nº 24
PASCO: EVOLUCIÓN EN LOS CRÉDITOS
(En millones de nuevos soles)

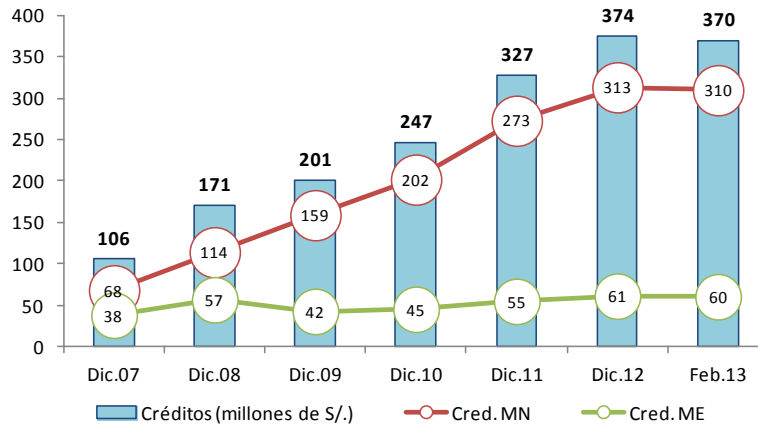

Elaboración: BCRP, Sucursal Huancayo.

Crédito del Sistema Financiero sin considerar al BN

Sin considerar al Banco de la Nación, los saldos colocados alcanzaron S/. 341,3 millones, superior en S/. 34,9 millones (8,7 por ciento en términos reales) a los de febrero 2012, ante los

mayores créditos concedidos por la Banca Múltiple (8,8 por ciento), Financieras (6,8 por ciento) e Instituciones No Bancarias (10,0 por ciento).

Crédito por tipo

Sin incluir al Banco de la Nación, los mayores saldos colocados al termino del mes se destinaron para créditos a empresas (51,0 por ciento del total), destacando el crecimiento en los orientados a medianas, pequeñas y micro empresas. El mayor crecimiento también se observó en los créditos a empresas (20,1 por

ciento de aumento real), seguido por los hipotecarios que aumentaron en 10,2 por ciento y representaron el 8,0 por ciento del total colocado. Los créditos de consumo, que significaron el 41,0 por ciento del total colocado, aumentaron en 4,1 por ciento.

CUADRO Nº 26
CRÉDITO POR TIPO DEL SISTEMA FINANCIERO
SIN CONSIDERAR AL BANCO DE LA NACIÓN 1/
(En variaciones porcentuales)

	Var. % 2/	Part. %
	Feb.13 / Feb.12	Febrero 2013
Créditos de Consumo	4,1	41,0
Créditos Hipotecarios	10,2	8,0
Créditos a Empresas	20,1	51,0
Corporativos	-	0,0
Grandes Empresas	-	0,0
Medianas Empresas	40,6	16,6
Pequeñas Empresas	18,7	21,3
Micro Empresas	3,1	13,1
Total	8,7	100,0

1/ Sólo considera principales tipos de créditos.

2/ Variación en valores reales.

Fuente: Superintendencia de Banca y Seguros (SBS).

Elaboración: BCRP, Sucursal Huancayo.

Participación de mercado

Sin incluir al Banco de la Nación, en el total de créditos destacó la participación del Banco

Continental (32,8 por ciento), seguido del Banco de Crédito (23,7 por ciento).

**CUADRO Nº 27
PARTICIPACIÓN EN LOS CRÉDITOS DEL SISTEMA
FINANCIERO SIN CONSIDERAR AL BANCO DE LA NACIÓN**

Instituciones	Febrero		
	Miles de S/.	Mes (%)	Acumulado (%)
Continental	111 962	32,8	32,8
Crédito	80 749	23,7	56,5
CMAC Huancayo	57 789	16,9	73,4
Financiera Confianza	35 509	10,4	83,8
CrediScotia	19 841	5,8	89,6
Interbank	19 072	5,6	95,2
CMAC Maynas	10 096	3,0	98,2
Financiera Efectiva	2 257	0,7	98,8
CMAC Arequipa	1 876	0,5	99,4
Edpyme Solidaridad	1 723	0,5	99,9
Financiera TFC	386	0,1	100,0
TOTAL	341 260	100,0	

Fuente: Superintendencia de Banca y Seguros (SBS).
Elaboración: BCRP, Sucursal Huancayo.

Intermediación financiera

Sin considerar al Banco de la Nación, los saldos colocados (créditos) superaron a las captaciones (depósitos) en S/. 94,6 millones, haciendo que el

ratio de intermediación financiera departamental (créditos/depósitos) fuera de 1,38 puntos.

**GRÁFICO Nº 25
DEPÓSITOS Y COLOCACIONES DEL SISTEMA FINANCIERO
SIN CONSIDERAR AL BANCO DE LA NACIÓN**
(En millones de nuevos soles)

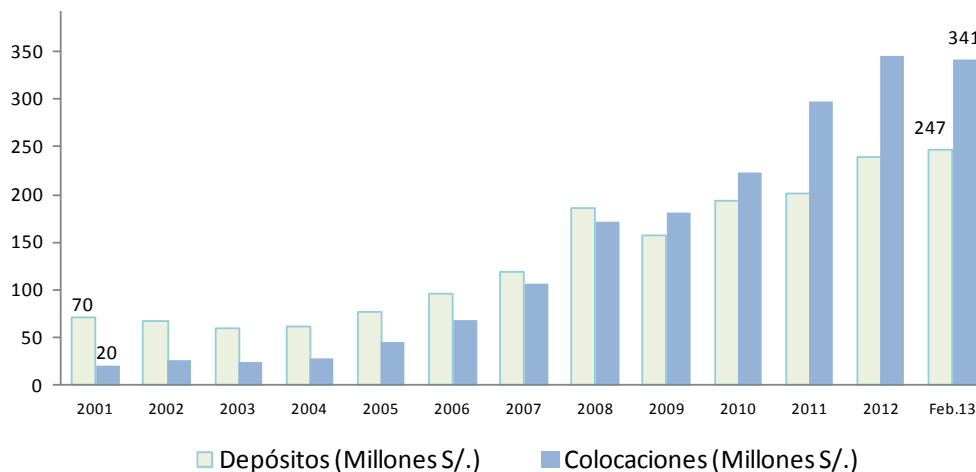

Elaboración: BCRP, Sucursal Huancayo.

Morosidad

De acuerdo a la SBS, de manera preliminar, la morosidad del Sistema Financiero departamental alcanzó 2,7 por ciento, mayor en 0,4 puntos porcentuales a su similar de febrero 2012. El

mayor ratio de morosidad se observó en la Banca Múltiple (3,4 por ciento) y Cajas Municipales (3,0 por ciento).

CUADRO N° 28
MOROSIDAD EN EL SISTEMA FINANCIERO 1/
(En porcentaje de las colocaciones brutas)

	Febrero		Variación
	2012	2013 3/	
I. Banca Múltiple	2,1	3,4	1,3
II. Empresas Financieras	1,8	1,5	-0,3
III. Instituciones No Bancarias			
Cajas Municipales	3,9	3,0	-0,9
Edpymes	4,9	0,6	-4,3
IV. Entidades Estatales			
Banco de la Nación 2/	0,7	1,0	0,3
TOTAL (I, II, III y IV)	2,3	2,7	0,4

1/ Morosidad = (créditos vencidos + créditos en cobranza judicial) / colocaciones brutas.

2/ Sólo considera los créditos de consumo.

3/ Preliminar

Fuente: Superintendencia de Banca y Seguros (SBS).

Elaboración: BCRP, Sucursal Huancayo.

6.3. Crédito de las Instituciones No Bancarias

El crédito otorgado por las Instituciones No Bancarias totalizó S/. 71,5 millones, expandiéndose en S/. 8,0 millones (10,0 por ciento de variación real) respecto de febrero

2012, cuya canalización se concentró principalmente en las Cajas Huancayo y Maynas.

CUADRO N° 29
CRÉDITO DE LAS INSTITUCIONES NO BANCARIAS
(En miles de nuevos soles)

Instituciones	Febrero		
	2012	2013	Var. % 1/
CMAC Huancayo	52 524	57 789	7,4
CMAC Maynas	9 307	10 096	5,9
CMAC Arequipa	0	1 876	-
Edpyme Solidaridad	1 584	1 723	6,1
TOTAL	63 415	71 484	10,0

1/ Variación en valores reales.

Fuente: Superintendencia de Banca y Seguros (SBS).

Elaboración: BCRP, Sucursal Huancayo.

VII. INFORMACIÓN ESTADÍSTICA

ANEXO 1

PASCO: PRODUCCIÓN AGROPECUARIA
(En toneladas métricas)

CULTIVOS	2 012												2 013			CULTIVOS
	ENE - FEB	FEB	MAR	ABR	MAY	JUN	JUL	AGO	SET	OCT	NOV	DIC	ENE	FEB	ENE - FEB	
TOTAL AGRÍCOLA																TOTAL AGRÍCOLA
CONSUMO INTERNO																CONSUMO INTERNO
Aji	177	85	72	62	77	108	148	56	66	104	113	84	109	113	221	
Alfalfa	701	334	400	416	283	350	386	464	341	258	240	286	285	204	489	
Arroz Cáscara	1 186	702	67	36	421	418	176	24	33	38	19	557	755	872	1 627	
Arveja Grano Seco	0	0	0	72	95	45	27	20	0	0	0	0	0	0	0	
Arveja Grano Verde	128	104	68	84	304	851	591	62	5	0	0	0	0	45	45	
Caigua	210	63	90	121	100	143	152	94	176	150	160	192	108	73	180	
Cebada Grano	0	0	0	0	0	52	247	58	0	0	0	0	0	0	0	
Frijol Grano Seco	219	96	0	0	113	162	206	55	34	22	15	161	179	172	351	
Granadilla	2 370	1 296	1 230	1 223	1 213	1 159	1 096	1 021	1 416	1 505	1 704	1 145	1 791	2 515	4 307	
Haba Grano Seco	0	0	0	130	208	247	218	0	0	0	0	0	0	0	0	
Haba Grano Verde	912	747	578	531	209	0	0	90	54	99	0	0	0	225	225	
Limón	0	0	0	60	40	0	0	0	0	0	0	0	0	0	0	
Maíz Amiláceo	0	0	0	0	18	93	863	168	0	0	0	0	0	0	0	
Maíz Choclo	704	544	626	1 413	2 145	1 246	24	0	16	20	0	0	0	1 376	1 376	
Mandarina	6	0	10	26	76	46	16	10	10	0	0	0	0	0	0	
Naranja	4	0	20	223	153	122	58	8	8	8	8	4	8	8	15	
Oca	0	0	0	319	776	3 267	36	0	0	0	0	0	0	0	0	
Olluco	0	0	99	310	480	4 450	79	0	0	0	0	0	0	96	96	
Palta	576	324	404	386	284	130	33	16	10	15	91	65	163	251	414	
Papa	20 026	8 958	11 256	21 380	16 172	12 899	3 726	1 058	4 486	648	613	1 962	3 502	12 526	16 027	
Papaya	45	12	15	71	90	93	41	15	21	5	3	10	62	214	275	
Piña	162	69	78	66	90	98	100	105	162	155	102	98	97	109	206	
Plátano	16 549	8 071	7 920	7 674	7 504	8 402	7 598	6 845	8 547	7 740	7 660	8 261	8 270	7 880	16 150	
Trigo	0	0	0	0	0	0	421	180	0	0	0	0	0	0	0	
Yuca	7 148	3 100	3 118	4 984	4 396	10 412	7 919	3 891	4 901	4 201	4 015	4 209	2 281	3 328	5 608	
Zapallo	547	187	430	378	437	374	694	440	710	360	750	448	348	623	971	
Otros Cons. Interno	24	24	35	79	82	185	167	57	0	0	10	0	0	20	20	
INDUSTRIAL Y/O EXP.															INDUSTRIAL Y/O EXP.	
Cacao	49	24	22	45	34	29	29	56	30	40	35	25	10	5	15	
Café	0	0	61	541	2 778	2 864	849	147	13	6	0	0	0	0	0	
Maíz A. Duro	2 098	1 283	417	215	63	0	537	684	532	27	74	891	1 231	1 676	2 906	
Otros Industrial y/o Exp.	3	0	0	0	0	24	523	585	940	283	72	0	0	0	0	
TOTAL PECUARIO															TOTAL PECUARIO	
CARNE 1/	1 260,9	572,8	710,4	746,9	716,2	781,2	783,4	753,5	752,3	746,1	785,5	904,3	793,7	676,5	1 470,2	
Carne Ave	70,4	18,9	30,7	38,5	36,0	35,3	28,3	48,7	56,5	36,4	44,9	85,1	45,9	21,9	67,7	
Carne Ovino	294,1	142,9	149,6	154,4	158,4	175,0	180,5	169,0	146,1	149,9	155,5	166,4	162,9	150,5	313,4	
Carne Porcino	343,5	165,8	190,7	191,5	201,3	219,2	223,5	205,2	195,4	214,5	221,7	238,0	212,0	185,9	397,9	
Carne Vacuno	518,8	228,8	320,4	341,6	297,9	325,9	324,8	306,2	327,7	318,2	334,9	385,1	347,6	299,3	646,9	
Carne Caprino	3,1	1,6	1,8	2,1	2,4	3,2	3,0	2,9	3,1	3,6	3,7	3,7	3,0	1,4	4,4	
Carne Alpaca	17,1	7,9	9,6	10,8	12,0	13,1	13,7	12,7	13,8	13,3	14,3	15,8	13,5	10,2	23,7	
Carne Llama	13,8	6,9	7,5	8,0	8,3	9,5	9,6	8,8	9,7	10,2	10,4	10,2	9,0	7,3	16,2	
Huevo	23,2	11,6	12,5	12,1	13,5	14,5	15,4	15,7	15,9	14,9	14,4	17,4	11,7	11,7	23,4	
Leche	4 182,0	2 211,5	2 288,8	2 219,7	2 188,1	2 061,1	2 021,2	2 086,3	1 992,4	2 117,4	2 109,2	2 175,0	2 235,9	2 155,6	4 391,5	
Lana	873,0	496,8	291,8	0,0	0,0	0,0	0,0	0,0	0,0	0,0	0,0	0,0	350,5	444,3	794,8	
FIBRA	0,0	0,0	0,0	0,0	0,0	0,0	0,0	0,0	0,0	16,2	73,9	24,0	0,0	0,0	0,0	
Fibra de Alpaca	0,0	0,0	0,0	0,0	0,0	0,0	0,0	0,0	0,0	15,3	70,8	19,1	0,0	0,0	0,0	
Fibra de Llama	0,0	0,0	0,0	0,0	0,0	0,0	0,0	0,0	0,0	0,9	3,1	4,9	0,0	0,0	0,0	

1/ Peso Neto, no de animales en pie.

Fuente: MINAG

Elaboración: BCRP, Sucursal Huancayo.

ANEXO 2

PASCO: SUPERFICIE SEMBRADA
(En hectáreas)

CULTIVOS	Campaña 2011-2012							Campaña 2012-2013							CULTIVOS	
	AGO - FEB	FEB	MAR	ABR	MAY	JUN	JUL	AGO	SET	OCT	NOV	DIC	ENE	FEB		AGO - FEB
TRANSITORIOS	21 085	1 006	1 540	1 049	557	580	730	6 863	7 741	6 317	1 143	522	145	1 289	24 020	TRANSITORIOS
Ají	51	8	9	9	12	12	10	11	11	12	9	7	8	8	66	Ají
Algodón Rama	0	0	0	0	0	0	0	0	0	0	0	0	0	0	0	Algodón Rama
Arroz Cáscara	1 629	180	188	111	0	40	80	660	640	515	36	90	42	260	2 243	Arroz Cáscara
Arveja Grano Seco	193	0	0	0	0	0	0	44	114	58	6	20	0	0	242	Arveja Grano Seco
Arveja Grano Verde	210	76	445	25	0	0	1	12	16	21	5	0	0	210	264	Arveja Grano Verde
Caigua	76	16	13	19	21	19	16	7	5	24	29	39	18	12	134	Caigua
Cebada Grano	268	95	0	0	0	0	0	0	0	0	0	0	18	55	73	Cebada Grano
Frijol Grano Seco	321	70	117	123	35	18	10	128	126	111	9	0	0	83	457	Frijol Grano Seco
Haba Grano Seco	624	0	0	0	0	0	0	219	366	278	29	0	0	0	892	Haba Grano Seco
Haba Grano Verde	378	0	16	12	0	0	0	69	218	137	12	0	0	9	445	Haba Grano Verde
Maíz A. Duro	2 615	330	475	355	2	20	101	1 046	1 017	697	2	0	0	425	3 187	Maíz A. Duro
Maíz Amiláceo	1 370	0	0	0	0	0	0	196	361	841	234	0	0	0	1 632	Maíz Amiláceo
Maíz Choclo	719	0	0	3	0	0	4	105	416	309	44	13	2	0	889	Maíz Choclo
Oca	426	0	0	0	0	0	0	264	243	183	0	0	0	0	690	Oca
Olluco	580	0	0	0	0	0	0	276	363	142	16	0	0	0	797	Olluco
Papa	8 298	74	235	33	17	23	175	2 947	2 937	2 090	302	215	0	133	8 624	Papa
Quinua	0	0	0	0	0	0	0	0	0	0	0	0	0	0	0	Quinua
Tomate	1	0	0	0	1	0	0	0	0	0	0	0	0	0	0	Tomate
Trigo	406	149	5	0	0	0	0	0	0	0	0	80	37	68	185	Trigo
Yuca	2 330	3	23	346	454	409	311	753	776	670	272	18	8	9	2 506	Yuca
Zanahoria	18	0	0	0	0	0	0	0	0	11	14	1	0	0	26	Zanahoria
Zapallo	124	2	14	13	15	39	21	97	63	45	14	9	7	1	236	Zapallo
Otros Transitorios	448	3	0	0	0	0	1	29	69	173	110	30	5	16	432	Otros Transitorios
PERMANENTES	6 667	2 265	2 001	1 516	305	108	128	90	178	452	1 084	1 005	776	690	4 275	PERMANENTES
Achiote	497	0	0	0	0	8	15	20	12	59	331	156	0	0	578	Achiote
Cacao	246	35	20	0	0	0	0	0	15	36	284	295	56	0	686	Cacao
Café	105	60	12	0	0	0	0	0	0	9	13	15	28	31	96	Café
Granadilla	475	64	46	42	111	57	71	30	30	46	89	99	145	168	607	Granadilla
Papaya	56	44	20	10	12	10	0	0	40	36	37	0	0	2	115	Papaya
Plátano	214	31	37	23	22	15	24	18	11	88	77	85	71	61	411	Plátano
Rocoto	218	25	17	19	54	18	18	22	25	22	28	35	32	30	194	Rocoto
Otros Perm. y Semi Perm.	4 856	2 006	1 849	1 422	106	0	0	0	45	156	225	320	444	398	1 588	Otros Perm. y Semi Perm.
TOTAL	27 752	3 271	3 541	2 565	862	688	858	6 953	7 919	6 769	2 227	1 527	921	1 979	28 295	TOTAL

Fuente: Dirección Regional de Agricultura - Pasco.

Elaboración: BCRP, Sucursal Huancayo.

ANEXO 3

REGIÓN PASCO: SUPERFICIE COSECHADA
(En hectáreas)

CULTIVOS	2 012												2 013			CULTIVOS
	ENE - FEB	FEB	MAR	ABR	MAY	JUN	JUL	AGO	SET	OCT	NOV	DIC	ENE	FEB	ENE - FEB	
CONSUMO INTERNO	11 663	9 924	1 495	2 427	3 146	4 010	2 933	800	689	399	368	912	1 118	10 387	11 505	CONSUMO INTERNO
Ají	16	7	6	5	6	9	12	6	6	9	11	7	10	10	20	Ají
Alfalfa	151	151	0	0	0	0	0	0	0	0	0	0	0	151	151	Alfalfa
Arroz Cáscara	832	472	48	30	280	280	136	20	27	31	15	374	518	583	1 101	Arroz Cáscara
Arveja Grano Seco	0	0	0	52	68	31	18	24	0	0	0	0	0	0	0	Arveja Grano Seco
Arveja Grano Verde	32	26	17	21	83	230	263	34	1	0	0	0	0	18	18	Arveja Grano Verde
Caigua	20	6	8	11	9	13	14	9	17	14	15	18	10	6	16	Caigua
Cebada Grano	0	0	0	0	0	38	183	47	0	0	0	0	0	0	0	Cebada Grano
Frijol Grano Seco	143	63	0	0	78	112	143	36	20	15	10	104	115	112	227	Frijol Grano Seco
Granadilla	1 611	1 611	0	0	0	0	0	0	0	0	0	0	0	1 611	1 611	Granadilla
Haba Grano Seco	0	0	0	104	158	195	167	0	0	0	0	0	0	0	0	Haba Grano Seco
Haba Grano Verde	161	127	93	90	34	0	0	10	6	11	0	0	0	30	30	Haba Grano Verde
Limón	5	5	0	0	0	0	0	0	0	0	0	0	0	5	5	Limón
Maíz Amiláceo	0	0	0	0	21	41	1 090	142	0	0	0	0	0	0	0	Maíz Amiláceo
Maíz Choclo	135	106	121	174	184	105	3	0	2	2	0	0	0	121	121	Maíz Choclo
Mandarina	19	19	0	0	0	0	0	0	0	0	0	0	0	19	19	Mandarina
Naranja	71	71	0	0	0	0	0	0	0	0	0	0	0	71	71	Naranja
Oca	0	0	0	29	74	335	3	0	0	0	0	0	0	0	0	Oca
Olluco	0	0	11	31	49	502	7	0	0	0	0	0	0	12	12	Olluco
Palta	167	167	0	0	0	0	0	0	0	0	0	0	0	167	167	Palta
Papa	1 741	812	977	1 564	1 813	1 491	366	74	237	37	36	128	317	1 189	1 506	Papa
Papaya	47	47	0	0	0	0	0	0	0	0	0	0	0	47	47	Papaya
Piña	77	77	0	0	0	0	0	0	0	0	0	0	0	77	77	Piña
Plátano	5 943	5 943	0	0	0	0	0	0	0	0	0	0	0	5 943	5 943	Plátano
Trigo	0	0	0	0	0	0	286	125	0	0	0	0	0	0	0	Trigo
Yuca	456	190	192	299	269	607	198	249	349	268	255	266	136	175	311	Yuca
Zapallo	25	13	22	17	19	15	35	21	24	12	25	15	12	29	41	Zapallo
Otros Cons. Interno	11	11	0	0	1	6	9	3	0	0	1	0	0	11	11	Otros Cons. Interno
INDUSTRIAL Y/O EXP.	10 189	9 654	269	140	49	0	358	456	351	15	41	572	815	9 797	10 612	INDUSTRIAL Y/O EXP.
Cacao	260	260	0	0	0	0	0	0	0	0	0	0	0	260	260	Cacao
Café	7 753	7 753	0	0	0	0	0	0	0	0	0	0	0	7 753	7 753	Café
Maíz A. Duro	1 382	847	269	140	49	0	358	456	351	15	41	572	815	990	1 805	Maíz A. Duro
Otros Industrial y/o Exp.	794	794	0	0	0	0	0	0	0	0	0	0	0	794	794	Otros Industrial y/o Exp.
TOTAL	21 852	19 578	1 764	2 567	3 195	4 010	3 291	1 256	1 040	414	409	1 484	1 933	20 184	22 117	TOTAL

Fuente: Dirección Regional de Agricultura - Pasco.

Elaboración: BCRP, Sucursal Huancayo.

ANEXO 4

PASCO: PRODUCCIÓN MINERA METÁLICA
(Contenido fino)

Producción Metálica Concentración	2 012												2 013			Producción Metálica Concentración
	ENE - FEB	FEB	MAR	ABR	MAY	JUN	JUL	AGO	SET	OCT	NOV	DIC	ENE	FEB	ENE - FEB	
COBRE (TMF)	6 542	2 507	2 195	1 063	1 425	1 388	1 412	1 557	4 730	5 382	5 155	4 985	3 727	2 038	5 765	COBRE (TMF)
PLOMO (TMF)	13 818	7 851	9 107	8 618	8 528	8 299	10 115	8 650	5 837	5 679	6 373	6 939	6 217	7 890	14 107	PLOMO (TMF)
ZINC (TMF)	53 820	29 403	31 707	30 589	30 326	28 380	30 342	32 652	24 094	22 963	20 081	20 468	18 351	22 881	41 232	ZINC (TMF)
ORO (Grs.f)	194 443	79 578	94 418	61 838	78 913	62 733	64 698	65 125	112 859	125 842	105 838	107 319	92 365	67 391	159 755	ORO (Grs.f)
PLATA (Kg.f)	146 970	73 957	81 268	81 294	84 423	83 568	93 924	88 888	76 862	77 983	77 683	81 972	71 368	77 037	148 405	PLATA (Kg.f)

Fuente: DGM/Estadística Minera

Elaboración: BCRP, Sucursal Huancayo.

ANEXO 5

PASCO: PRODUCCIÓN Y VENTA DE OXIDO DE CALCIO
(En toneladas)

	2 012													2 013			
	ENE - FEB	ENE	FEB	MAR	ABR	MAY	JUN	JUL	AGO	SET	OCT	NOV	DIC	ENE	FEB	ENE - FEB	
Producción	1 702	780	922	1 396	1 126	902	738	723	928	913	1 000	934	906	652	570	1 223	Producción
Venta	1 943	986	957	1 475	1 087	799	704	572	667	602	761	817	721	613	665	1 277	Venta

Fuente: Produce - Pasco

Elaboración: BCRP, Sucursal Huancayo.

ANEXO 6

PASCO: PRODUCCIÓN DE OXIDO DE CALCIO
(Variación porcentual real 1/)

2012 1/													2013 1/	
ENE	FEB	MAR	ABR	MAY	JUN	JUL	AGO	SET	OCT	NOV	DIC	ENE	FEB	
-67,6	-60,5	-44,4	-44,8	-47,7	-72,4	-66,1	-51,2	-41,6	-16,5	11,5	4,2	-16,4	-38,1	

1/ Preliminar

Fuente: Produce - Pasco

Elaboración: BCRP, Sucursal Huancayo.

ANEXO 7

PASCO: PRODUCCIÓN DE ENERGÍA ELÉCTRICA
(EN MW.h)

	2 012												2 013			
	ENE - FEB	FEB	MAR	ABR	MAY	JUN	JUL	AGO	SET	OCT	NOV	DIC	ENE	FEB	ENE - FEB	
TOTAL	206 791	100 971	108 507	103 395	91 910	64 995	60 994	46 815	44 943	79 332	94 825	107 171	102 834	96 610	199 445	TOTAL

Fuente: MINEM

Elaboración: BCRP, Sucursal Huancayo.

ANEXO 8

PASCO: INDICADORES DE OCUPABILIDAD EN ESTABLECIMIENTOS DE HOSPEDAJE COLECTIVO - TODAS LAS CATEGORÍAS

Indicadores	2012												2013			Indicadores
	ENE - FEB	FEB	MAR	ABR	MAY	JUN	JUL	AGO	SET	OCT	NOV	DIC	ENE	FEB	ENE - FEB	
Total de Arribos	32 149	15 225	17 659	18 095	17 148	18 415	20 597	19 325	17 993	17 129	17 981	17 575	16 439	15 506	31 944	Total de Arribos
Nacionales	31 899	15 105	17 545	17 947	17 100	18 282	20 397	19 164	17 899	17 010	17 877	17 454	16 340	15 441	31 781	Nacionales
Extranjeros	250	120	114	148	48	133	200	161	94	119	104	121	97	66	163	Extranjeros
Total de Pernoctaciones	40 888	19 160	23 263	24 874	22 624	24 912	27 209	28 463	26 658	26 542	25 059	25 220	23 920	22 148	46 068	Total de Pernoctaciones
Nacionales	40 375	18 967	23 035	24 607	22 508	24 683	26 796	28 158	26 479	26 253	24 893	24 926	23 704	22 051	45 755	Nacionales
Extranjeros	513	193	228	267	116	229	413	305	179	289	166	294	216	97	313	Extranjeros
Permanencia Promedio (días)	1,3	1,3	1,3	1,4	1,3	1,3	1,3	1,4	1,5	1,6	1,4	1,5	1,4	1,4	1,4	Permanencia Promedio (días)
Nacionales	1,3	1,3	1,3	1,4	1,3	1,3	1,3	1,4	1,5	1,5	1,4	1,5	1,4	1,4	1,4	Nacionales
Extranjeros	2,0	1,6	1,9	1,8	2,0	1,7	1,7	1,9	1,8	2,3	1,7	2,7	2,3	1,4	1,9	Extranjeros
Oferta Promedio																Oferta Promedio
Número de establecimiento	192	192	193	194	194	195	195	195	195	195	195	196	198	200	199,0	Número de establecimiento
Número de habitaciones	2 604	2 622	2 601	2 605	2 631	2 679	2 714	2 677	2 640	2 754	2 784	2 802	2 710	2 746	2 728,0	Número de habitaciones
Número de plazas-cama	4 071	4 102	4 049	4 059	4 180	4 283	4 277	4 246	4 179	4 390	4 472	4 496	4 370	4 449	4 409,5	Número de plazas-cama
Indicadores Promedios																Indicadores Promedios
Tasa Neta de Ocupación de Habitaciones (%) 1/	21,1	20,7	23,9	26,1	22,7	23,5	26,2	26,5	26,3	23,4	21,9	22,1	21,8	19,8	20,8	Tasa Neta de Ocupación de Habitaciones (%) 1/
Tasa Neta de Ocupación de Camas (%) 2/	16,9	16,6	18,4	20,0	17,4	19,3	20,7	21,4	21,0	19,3	18,5	18,2	17,2	17,3	17,3	Tasa Neta de Ocupación de Camas (%) 2/
Total Empleo Promedio	460	467	478	472	477	487	473	460	443	434	453	455	441	452	446,5	Total Empleo Promedio

1/ TNOH = (Total de habitaciones ocupadas)*100 / (Total de habitaciones disponibles * n° de noches en el mes).

2/ TNOC = (Total de pernoctaciones)*100 / (Total de plazas-camas disponibles * n° de noches en el mes).

Fuente: MINCETUR, www.mincetur.gob.pe

Elaboración: BCRP, Sucursal Huancayo.

ANEXO 9

PASCO: EXPORTACIONES FOB POR GRUPO DE PRODUCTOS 1/
(MILES US\$)

TIPO	2 012												2 013			TIPO
	ENE - FEB	FEB	MAR	ABR	MAY	JUN	JUL	AGO	SET	OCT	NOV	DIC	ENE	FEB	ENE - FEB	
Productos Tradicionales	236 686	83 988	80 841	98 907	39 133	94 235	127 754	47 344	115 763	97 254	62 464	84 989	133 330	73 201	206 531	Productos Tradicionales
Agropecuario	133	133	400	0	0	0	585	467	353	259	197	0	54	0	54	Agropecuario
Minero	236 553	83 855	80 441	98 907	39 133	94 235	127 169	46 877	115 410	96 995	62 266	84 989	133 275	73 201	206 476	Minero
Productos No Tradicionales	200	18	252	63	64	4	0	150	14	0	2	0	0	24	24	Productos No Tradicionales
Agropecuarios	199	18	252	63	64	4	0	150	0	0	2	0	0	4	4	Agropecuarios
Textil	0	0	0	0	0	0	0	0	0	0	0	0	0	0	0	Textil
Maderas y papeles, y sus manuf.	0	0	0	0	0	0	0	0	0	0	0	0	0	0	0	Maderas y papeles, y sus manuf.
Químicos	1	0	0	0	0	0	0	0	14	0	0	0	0	21	21	Químicos
Minerales no metálicos	0	0	0	0	0	0	0	0	0	0	0	0	0	0	0	Minerales no metálicos
Sidero - Metalúrgicos y joyería	0	0	0	0	0	0	0	0	0	0	0	0	0	0	0	Sidero - Metalúrgicos y joyería
Metal - Mecánicos	0	0	0	0	0	0	0	0	0	0	0	0	0	0	0	Metal - Mecánicos
Otros No Tradicionales	0	0	0	0	0	0	0	0	0	0	0	0	0	0	0	Otros No Tradicionales
TOTAL EXPORTACIONES	236 886	84 006	81 093	98 970	39 196	94 239	127 754	47 494	115 777	97 254	62 466	84 989	133 330	73 225	206 555	TOTAL EXPORTACIONES

1/ Cifras Preliminares.

Fuente: SUNAT. www.sunat.gob.pe

Elaboración: BCRP, Sucursal Huancayo.

ANEXO 10

PASCO: EXPORTACIONES FOB DE PRODUCTOS TRADICIONALES 1/
(MILES US\$)

TIPO	2 012												2 013			TIPO
	ENE - FEB	FEB	MAR	ABR	MAY	JUN	JUL	AGO	SET	OCT	NOV	DIC	ENE	FEB	ENE - FEB	
AGROPECUARIO	133	133	400	0	0	0	585	467	353	259	197	0	54	0	54	AGROPECUARIO
Café																Café
Volúmen (TM)	0	0	39	0	0	0	159	129	99	57	54	0	1	0	1	Volúmen (TM)
Valor (Miles US\$)	0	0	235	0	0	0	585	467	353	259	197	0	2	0	2	Valor (Miles US\$)
Lana																Lana
Volúmen (TM)	70	70	71	0	0	0	0	0	0	0	0	0	25	0	25	Volúmen (TM)
Valor (Miles US\$)	133	133	166	0	0	0	0	0	0	0	0	0	52	0	52	Valor (Miles US\$)
MINEROS	236 553	83 855	80 441	98 907	39 133	94 235	127 169	46 877	115 410	96 995	62 266	84 989	133 275	73 201	206 476	MINEROS
Plata																Plata
Volúmen (TM)	0	0	0	0	0	0	1 403	873	2 679	1 284	0	10 188	0	1 251	1 251	Volúmen (TM)
Valor (Miles US\$)	0	0	0	0	0	0	2 972	2 011	5 239	2 221	0	28 136	0	850	850	Valor (Miles US\$)
Cobre																Cobre
Volúmen (TM)	24 316	20 807	5 932	3 201	529	634	5 030	1 522	17 404	7 016	4 362	7 825	27 651	16 155	43 806	Volúmen (TM)
Valor (Miles US\$)	56 605	46 277	17 737	9 911	1 934	1 304	31 864	3 844	43 420	30 068	20 258	13 731	65 993	32 001	97 994	Valor (Miles US\$)
Plomo																Plomo
Volúmen (TM)	27 820	5 656	7 278	13 659	4 300	19 967	17 735	4 178	13 900	13 418	10 378	9 903	13 074	8 762	21 836	Volúmen (TM)
Valor (Miles US\$)	140 652	16 657	33 140	61 345	24 476	75 457	69 842	11 256	54 075	42 850	36 400	18 325	43 097	29 506	72 602	Valor (Miles US\$)
Zinc																Zinc
Volúmen (TM)	58 024	29 241	39 197	41 238	17 191	25 758	29 605	36 739	12 962	33 667	8 313	28 359	38 346	15 653	54 000	Volúmen (TM)
Valor (Miles US\$)	36 676	20 124	27 808	26 587	12 723	17 474	22 492	24 631	10 016	20 334	4 544	23 647	24 186	10 844	35 029	Valor (Miles US\$)
Otros (US\$)	2 621	797	1 756	1 063	0	0	0	5 135	2 659	1 521	1 064	1 150	0	0	0	Otros (US\$)
TOTAL	236 686	83 988	80 841	98 907	39 133	94 235	127 754	47 344	115 763	97 254	62 464	84 989	133 330	73 201	206 531	TOTAL

1/ Cifras Preliminares.

Fuente: SUNAT. www.sunat.gob.pe

Elaboración: BCRP, Sucursal Huancayo.

ANEXO 11

PASCO: EXPORTACIONES FOB DE PRODUCTOS NO TRADICIONALES 1/
(MILES US\$)

TIPO	2 012												2 013			TIPO
	ENE - FEB	FEB	MAR	ABR	MAY	JUN	JUL	AGO	SET	OCT	NOV	DIC	ENE	FEB	ENE - FEB	
Agropecuarios	199	18	252	63	64	4	0	150	0	0	2	0	0	4	4	Agropecuarios
Textil	0	0	0	0	0	0	0	0	0	0	0	0	0	0	0	Textil
Maderas y papeles	0	0	0	0	0	0	0	0	0	0	0	0	0	0	0	Maderas y papeles
Químicos	1	0	0	0	0	0	0	0	14	0	0	0	0	21	21	Químicos
Minerales no metálicos	0	0	0	0	0	0	0	0	0	0	0	0	0	0	0	Minerales no metálicos
Sidero - Metalúrgicos y joyería	0	0	0	0	0	0	0	0	0	0	0	0	0	0	0	Sidero - Metalúrgicos y joyería
Metal - Mecánicos	0	0	0	0	0	0	0	0	0	0	0	0	0	0	0	Metal - Mecánicos
Otros No Tradicionales	0	0	0	0	0	0	0	0	0	0	0	0	0	0	0	Otros No Tradicionales
TOTAL	200	18	252	63	64	4	0	150	14	0	2	0	0	24	24	TOTAL

1/ Cifras Preliminares.

Fuente: SUNAT. www.sunat.gob.pe

Elaboración: BCRP, Sucursal Huancayo.

ANEXO 12

PASCO: EXPORTACIONES FOB POR BLOQUE ECONÓMICO Y PAÍSES 1/
(MILES US\$)

BLOQUE ECONÓMICO	2 012												2 013			BLOQUE ECONÓMICO
	ENE - FEB	FEB	MAR	ABR	MAY	JUN	JUL	AGO	SET	OCT	NOV	DIC	ENE	FEB	ENE - FEB	
I. AMÉRICA	37 003	7 677	32 204	34	25 566	22 535	45 160	8 719	31 675	49 113	38 922	12 658	20 538	32 743	53 281	I. AMÉRICA
A. TLCAN	28 886	18	26 710	34	24 534	22 535	21 995	213	31 323	25 772	21 791	3 079	18 441	17 584	36 025	A. TLCAN
Canadá	28 732	0	26 542	34	24 534	22 535	21 828	0	31 308	25 657	21 748	3 079	18 439	17 584	36 023	Canadá
Estados Unidos	154	18	168	0	0	0	167	213	15	115	43	0	2	0	2	Estados Unidos
México	0	0	0	0	0	0	0	0	0	0	0	0	0	0	0	México
B. CAN	1	0	0	0	0	0	0	0	14	0	0	0	0	0	0	B. CAN
Bolivia	0	0	0	0	0	0	0	0	0	0	0	0	0	0	0	Bolivia
Colombia	0	0	0	0	0	0	0	0	0	0	0	0	0	0	0	Colombia
Ecuador	1	0	0	0	0	0	0	0	14	0	0	0	0	0	0	Ecuador
C. MERCOSUR	2 536	2 079	5 494	0	1 032	0	0	8 339	0	3 602	0	9 579	2 097	0	2 097	C. MERCOSUR
Argentina	1 946	1 946	0	0	0	0	0	0	0	0	0	0	0	0	0	Argentina
Brasil	457	0	5 328	0	1 032	0	0	8 339	0	3 602	0	9 579	2 045	0	2 045	Brasil
Paraguay	0	0	0	0	0	0	0	0	0	0	0	0	0	0	0	Paraguay
Uruguay	133	133	166	0	0	0	0	0	0	0	0	0	52	0	52	Uruguay
D. OTROS PAÍSES	5 580	5 580	0	0	0	0	23 164	167	338	19 740	17 131	0	0	15 159	15 159	D. OTROS PAÍSES
Chile	5 580	5 580	0	0	0	0	23 164	0	0	19 596	17 131	0	0	15 159	15 159	Chile
Venezuela	0	0	0	0	0	0	0	0	0	0	0	0	0	0	0	Venezuela
Resto de América	0	0	0	0	0	0	0	167	338	144	0	0	0	0	0	Resto de América
II. EUROPA	35 880	3 131	28 110	1 092	8 409	4 648	23 209	9 686	13 286	6 758	17 845	12 596	19 461	8 297	27 758	II. EUROPA
A. UNIÓN EUROPEA	30 925	0	26 354	29	4 033	4 648	23 209	4 550	10 062	5 237	16 781	11 463	19 461	8 297	27 758	A. UNIÓN EUROPEA
Alemania	27 991	0	4 822	0	0	153	76	238	1 058	0	154	0	0	1 674	1 674	Alemania
Bélgica - Luxemburgo	0	0	6 682	0	0	20 948	0	580	0	0	11 463	0	0	6 620	6 620	Bélgica - Luxemburgo
España	2 935	0	14 614	0	3	4 491	2 185	4 313	0	4 808	1 975	0	15 822	0	15 822	España
Francia	0	0	8	29	2	4	0	0	0	0	0	0	0	4	4	Francia
Italia	0	0	0	0	2 094	0	0	0	0	429	14 652	0	3 639	0	3 639	Italia
Países Bajos	0	0	0	0	0	0	0	0	0	0	0	0	0	0	0	Países Bajos
Resto Unión Europea	0	0	227	0	1 934	0	0	0	8 424	0	0	0	0	0	0	Resto Unión Europea
B. OTROS PAÍSES	4 955	3 131	1 756	1 063	4 377	0	0	5 135	3 224	1 521	1 064	1 133	0	0	0	B. OTROS PAÍSES
Suiza	4 955	3 131	1 756	1 063	4 377	0	0	5 135	3 224	1 521	1 064	1 133	0	0	0	Suiza
Resto de Europa	0	0	0	0	0	0	0	0	0	0	0	0	0	0	0	Resto de Europa
III. ASIA	114 090	32 501	20 779	97 844	5 221	67 056	59 386	29 090	39 541	41 383	5 698	59 736	53 100	32 184	85 285	III. ASIA
China	34 483	16 657	12 914	33 646	0	35 491	21 841	17 602	11 553	9 651	4 339	38 875	23 236	19 369	42 605	China
Japón	16 244	10 695	0	0	2 528	18 581	10 402	0	1 260	3 627	0	8 400	0	0	0	Japón
Corea del sur	61 257	3 042	7 865	57 585	0	12 984	27 143	9 082	26 728	25 062	0	7 707	28 009	11 922	39 931	Corea del sur
Resto de Asia	2 107	2 107	0	6 612	2 693	0	0	2 406	0	3 043	1 359	4 753	1 855	894	2 749	Resto de Asia
IV. AFRICA	49 913	40 697	0	0	0	0	0	0	31 274	0	0	0	40 231	0	40 231	IV. AFRICA
V. OCEANIA	0	0	0	0	0	0	0	0	0	0	0	0	0	0	0	V. OCEANIA
TOTAL EXPORTACIONES	236 886	84 006	81 093	98 970	39 196	94 239	127 754	47 494	115 777	97 254	62 466	84 989	133 330	73 225	206 555	TOTAL EXPORTACIONES

1/ Cifras Preliminares.

Fuente: SUNAT. www.sunat.gob.pe

Elaboración: BCRP, Sucursal Huancayo.

ANEXO 13

INGRESOS RECAUDADOS EN PASCO
(Miles de nuevos soles)

	2 012												2 013			
	ENE - FEB	FEB	MAR	ABR	MAY	JUN	JUL	AGO	SET	OCT	NOV	DIC	ENE	FEB	ENE - FEB	
I. INGRESOS TRIBUTARIOS	8 511	5 195	4 757	4 192	3 920	4 522	3 858	4 667	4 664	5 951	8 123	6 258	7 652	6 644	14 296	I. INGRESOS TRIBUTARIOS
1). Impuesto a la Renta	3 800	1 474	1 632	1 687	1 502	1 410	1 444	1 717	1 487	1 834	2 038	1 771	2 805	1 795	4 601	1). Impuesto a la Renta
Personas Naturales	1 297	463	353	425	531	264	387	713	388	489	677	392	915	446	1 361	Personas Naturales
Personas Jurídicas	2 430	986	886	923	886	849	990	975	1 039	1 311	1 280	1 375	1 881	1 248	3 129	Personas Jurídicas
Regularización	73	24	394	339	85	298	68	29	60	34	81	5	9	101	111	Regularización
2). Impuesto a las Importaciones	0	0	0	0	0	0	0	0	0	0	0	0	0	0	0	2). Impuesto a las Importaciones
3). Impuesto a la Prod. y Consumo	2 413	2 380	1 792	1 511	1 454	1 834	1 786	1 704	2 138	2 162	4 374	2 311	3 340	3 284	6 625	3). Impuesto a la Prod. y Consumo
Impuesto General a las Ventas	2 408	2 377	1 789	1 508	1 451	1 831	1 783	1 700	2 136	2 159	4 370	2 311	3 335	3 281	6 616	Impuesto General a las Ventas
Impuesto Selectivo al Consumo (ISC)	6	3	3	3	3	3	3	3	3	3	4	0	5	3	9	Impuesto Selectivo al Consumo (ISC)
4). Otros Ingresos Tributarios	2 298	1 341	1 332	993	964	1 278	627	1 247	1 039	1 956	1 711	2 176	1 506	1 565	3 071	4). Otros Ingresos Tributarios
Impuesto a las Transacciones Financieras	0	0	0	0	0	0	0	0	0	0	0	0	0	0	0	Impuesto a las Transacciones Financieras
Impuesto Temporal a los Activos Netos	10	0	0	86	27	19	23	16	23	19	22	154	2	1	3	Impuesto Temporal a los Activos Netos
Impuesto Extraordinario de Solidaridad	133	0	1	0	0	0	0	77	0	0	0	0	0	0	0	Impuesto Extraordinario de Solidaridad
Impuesto al Rodaje	0	0	0	0	0	0	0	0	0	0	0	0	0	0	0	Impuesto al Rodaje
Fraccionamientos	312	139	204	143	198	201	164	217	148	267	124	239	269	290	559	Fraccionamientos
Régimen Unico Simplificado	120	57	59	60	63	73	63	66	62	62	68	68	76	65	141	Régimen Unico Simplificado
Juegos de Casino y Tragamonedas	24	5	36	36	5	21	26	29	33	34	10	37	62	17	79	Juegos de Casino y Tragamonedas
Impuesto Solidaridad a la Niñez Desamparada	0	0	0	0	0	0	0	0	0	0	0	0	0	0	0	Impuesto Solidaridad a la Niñez Desamparada
Multas	793	687	309	91	103	98	83	61	86	171	166	187	125	174	299	Multas
Impuesto a las Acciones del Estado	0	0	0	0	0	0	0	0	0	0	0	0	0	0	0	Impuesto a las Acciones del Estado
Impuesto Extraordinario de Promoción Turística	0	0	0	0	0	0	0	0	0	0	0	0	0	0	0	Impuesto Extraordinario de Promoción Turística
Otros	906	453	723	578	568	866	269	779	686	1 402	1 321	1 490	972	1 019	1 991	Otros
II. INGRESOS NO TRIBUTARIOS	0	0	0	0	0	0	0	0	0	0	0	0	0	0	0	II. INGRESOS NO TRIBUTARIOS
Otros	0	0	0	0	0	0	0	0	0	0	0	0	0	0	0	Otros
TOTAL INGRESOS CORRIENTES (I+II)	8 511	5 195	4 757	4 192	3 920	4 522	3 858	4 667	4 664	5 951	8 123	6 258	7 652	6 644	14 296	TOTAL INGRESOS CORRIENTES (I+II)

Fuente: Superintendencia Nacional de Administración Tributaria - SUNAT.

Elaboración: BCRP, Sucursal Huancayo.

ANEXO 14

PASCO: GASTOS DEL SECTOR PÚBLICO A NIVEL DE DEVENGADOS POR NIVELES DE GOBIERNO 1/
(Miles de nuevos soles)

Niveles de Gobierno	2 012												2 013			Niveles de Gobierno
	ENE - FEB	FEB	MAR	ABR	MAY	JUN	JUL	AGO	SET	OCT	NOV	DIC	ENE	FEB	ENE - FEB	
Gobierno Central o Nacional	27 737	18 146	17 695	16 349	16 470	16 942	22 320	17 687	23 934	22 904	22 101	40 018	13 962	19 376	33 337	Gobierno Central o Nacional
Gobierno Regional de Pasco	33 818	18 594	27 126	25 313	24 456	26 551	27 934	27 479	30 651	37 585	31 105	128 262	26 368	25 508	51 876	Gobierno Regional de Pasco
Gobierno Local (Municipios)	22 961	21 070	33 253	20 074	28 688	28 388	28 641	31 536	28 284	31 485	37 110	101 372	11 042	18 582	29 624	Gobierno Local (Municipios)
TOTAL	84 515	57 811	78 074	61 736	69 614	71 881	78 896	76 702	82 869	91 974	90 316	269 652	51 372	63 465	114 837	TOTAL

1/ Gasto Devengado: Asociado a la verificación del cumplimiento de las obligaciones, esto es la entrega del bien o prestación del servicio.

Fuente: Ministerio de Economía y Finanzas - SIAF.

Elaboración: BCRP, Sucursal Huancayo.

ANEXO 15

PASCO: GASTOS DEVENGADOS DEL GOBIERNO CENTRAL POR GENÉRICA DE GASTO 1/
(Miles de nuevos soles)

Genérica de Gasto	2 012												2 013			Genérica de Gasto
	ENE - FEB	FEB	MAR	ABR	MAY	JUN	JUL	AGO	SET	OCT	NOV	DIC	ENE	FEB	ENE - FEB	
GASTOS CORRIENTES	27 117	17 573	14 795	14 857	14 990	15 928	20 612	15 489	18 435	16 960	16 195	30 284	13 231	16 754	29 985	GASTOS CORRIENTES
5-21: Personal y Obligaciones Sociales	7 853	3 899	4 072	4 196	4 547	4 288	5 566	4 870	5 076	5 307	5 674	6 716	5 928	5 557	11 485	5-21: Personal y Obligaciones Sociales
5-22: Pensiones y Otras Prest. Sociales	9 205	4 380	4 468	6 380	5 106	5 240	8 293	5 301	7 573	5 568	5 542	8 708	5 073	4 996	10 069	5-22: Pensiones y Otras Prest. Sociales
5-23: Bienes y Servicios	8 684	8 205	5 896	3 496	4 964	5 136	5 679	3 726	4 311	4 210	3 159	11 550	1 536	3 459	4 995	5-23: Bienes y Servicios
5-24: Donaciones y Transferencias	551	265	87	38	71	370	427	11	404	496	556	55	676	0	676	5-24: Donaciones y Transferencias
5-25: Otros Gastos Corrientes	825	825	273	747	302	894	647	1 580	1 071	1 379	1 264	3 255	18	2 743	2 761	5-25: Otros Gastos Corrientes
GASTOS DE CAPITAL	619	574	2 900	1 492	1 481	1 014	1 709	2 197	5 499	5 944	5 906	9 735	731	2 621	3 352	GASTOS DE CAPITAL
6-26: Adquisición de Activos No Financieros	573	557	2 641	618	688	440	847	747	4 817	3 776	4 818	8 101	731	1 150	1 881	6-26: Adquisición de Activos No Financieros
6-27: Adquisición de Activos Financieros	0	0	0	0	0	0	0	0	0	0	0	0	0	0	0	6-27: Adquisición de Activos Financieros
6-24: Donaciones y Transferencias	30	0	258	835	778	331	859	1 346	646	706	434	342	0	1 471	1 471	6-24: Donaciones y Transferencias
6-25: Otros Gastos de Capital	17	17	0	39	15	244	3	105	36	1 462	654	1 292	0	0	0	6-25: Otros Gastos de Capital
TOTAL GOBIERNO CENTRAL	27 737	18 146	17 695	16 349	16 470	16 942	22 320	17 687	23 934	22 904	22 101	40 018	13 962	19 376	33 337	TOTAL GOBIERNO CENTRAL

1/ Gastos en el departamento de la Presidencia del Consejo de Ministros (PCM), Poder Judicial, Ministerio Público, RENIEC y Ministerios.

Gasto Devengado: Asociado a la verificación del cumplimiento de las obligaciones, esto es la entrega del bien o prestación del servicio.

Fuente: Ministerio de Economía y Finanzas - SIAF.

Elaboración: BCRP, Sucursal Huancayo.

ANEXO 16

PASCO: GASTOS DEVENGADOS DEL GOBIERNO REGIONAL DE PASCO POR GENÉRICA DE GASTO 1/
(Miles de nuevos soles)

Genérica de Gasto	2 012												2 013			Genérica de Gasto
	ENE - FEB	FEB	MAR	ABR	MAY	JUN	JUL	AGO	SET	OCT	NOV	DIC	ENE	FEB	ENE - FEB	
GASTOS CORRIENTES	28 411	13 268	13 380	14 876	15 266	16 358	18 644	16 557	16 280	16 996	18 732	48 557	15 780	15 163	30 943	GASTOS CORRIENTES
5-21: Personal y Obligaciones Sociales	23 902	10 228	9 769	10 969	10 643	11 782	13 658	10 661	11 094	11 364	11 969	18 483	13 318	11 963	25 281	5-21: Personal y Obligaciones Sociales
5-22: Pensiones y Otras Prest. Sociales	1 689	788	818	811	762	845	1 086	866	734	881	879	1 795	946	857	1 803	5-22: Pensiones y Otras Prest. Sociales
5-23: Bienes y Servicios	2 674	2 106	2 712	2 993	3 801	3 663	3 779	4 639	4 390	4 690	5 738	26 729	1 517	2 338	3 855	5-23: Bienes y Servicios
5-25: Otros Gastos Corrientes	146	146	81	102	60	69	121	391	63	60	146	1 551	0	5	5	5-25: Otros Gastos Corrientes
GASTOS DE CAPITAL	5 407	5 327	13 746	10 437	9 190	10 193	9 290	10 922	14 371	20 589	12 373	79 705	10 588	10 345	20 932	GASTOS DE CAPITAL
6-26: Adquisición de Activos No Financieros	5 407	5 327	13 746	6 016	9 190	8 993	9 290	10 922	11 291	20 589	12 373	79 705	10 588	10 345	20 932	6-26: Adquisición de Activos No Financieros
6-24: Donaciones y Transferencias	0	0	0	4 422	0	1 200	0	0	3 080	0	0	0	0	0	0	6-24: Donaciones y Transferencias
6-25: Otros Gastos de Capital																6-25: Otros Gastos de Capital
TOTAL GOBIERNO REGIONAL	33 818	18 594	27 126	25 313	24 456	26 551	27 934	27 479	30 651	37 585	31 105	128 262	26 368	25 508	51 876	TOTAL GOBIERNO REGIONAL

1/ Gastos del Gobierno Regional de Pasco a través de su Sede Central y Unidades Ejecutoras

Gasto Devengado: Asociado a la verificación del cumplimiento de las obligaciones, esto es la entrega del bien o prestación del servicio.

Fuente: Ministerio de Economía y Finanzas - SIAF

Elaboración: BCRP, Sucursal Huancayo.

ANEXO 17

PASCO: GASTOS DEVENGADOS DE LOS GOBIERNOS LOCALES POR GENÉRICA DE GASTO 1/
(Miles de nuevos soles)

Genérica de Gasto	2 012												2 013			Genérica de Gasto
	ENE - FEB	FEB	MAR	ABR	MAY	JUN	JUL	AGO	SET	OCT	NOV	DIC	ENE	FEB	ENE - FEB	
GASTOS CORRIENTES	9 823	8 229	9 253	8 303	10 321	8 233	9 170	9 553	8 619	9 208	12 282	21 035	3 288	7 480	10 768	GASTOS CORRIENTES
5-21: Personal y Obligaciones Sociales	3 892	2 940	1 952	2 028	1 842	1 837	2 548	1 910	1 882	2 069	1 988	2 904	1 719	2 708	4 426	5-21: Personal y Obligaciones Sociales
5-22: Pensiones y Otras Prest. Sociales	185	143	193	311	745	712	532	521	910	504	462	986	71	118	189	5-22: Pensiones y Otras Prest. Sociales
5-23: Bienes y Servicios	5 298	4 745	6 301	5 215	7 132	4 956	5 507	5 580	5 055	5 547	6 685	14 378	1 356	4 419	5 775	5-23: Bienes y Servicios
5-24: Donaciones y Transferencias	281	277	677	662	475	562	464	1 373	660	957	3 048	2 687	57	137	195	5-24: Donaciones y Transferencias
5-25: Otros Gastos Corrientes	167	124	130	86	127	166	119	168	113	131	100	79	85	98	183	5-25: Otros Gastos Corrientes
GASTOS DE CAPITAL	13 138	12 841	24 000	11 771	18 366	20 155	18 755	21 983	19 664	21 991	24 544	80 034	7 754	11 102	18 857	GASTOS DE CAPITAL
6-26: Adquisición de Activos No Financieros	13 138	12 841	23 903	11 779	18 363	20 146	18 763	21 982	19 664	21 991	24 349	79 759	7 754	11 002	18 757	6-26: Adquisición de Activos No Financieros
6-24: Donaciones y Transferencias	0	0	0	0	0	0	0	0	0	0	0	0	0	0	0	6-24: Donaciones y Transferencias
6-25: Otros Gastos de Capital	0	0	97	-8	3	9	-8	1	0	0	195	275	0	100	100	6-25: Otros Gastos de Capital
SERVICIO DE LA DEUDA	0	0	0	0	0	0	716	0	0	287	284	303	0	0	0	SERVICIO DE LA DEUDA
7-28: Servicio de la Deuda Pública	0	0	0	0	0	0	716	0	0	287	284	303	0	0	0	7-28: Servicio de la Deuda Pública
TOTAL GOBIERNOS LOCALES	22 961	21 070	33 253	20 074	28 688	28 388	28 641	31 536	28 284	31 485	37 110	101 372	11 042	18 582	29 624	TOTAL GOBIERNOS LOCALES

1/ Gastos de todas las Municipalidades provinciales y distritales.

Gasto Devengado: Asociado a la verificación del cumplimiento de las obligaciones, esto es la entrega del bien o prestación del servicio.

Fuente: Ministerio de Economía y Finanzas - SIAF

Elaboración: BCRP, Sucursal Huancayo.

ANEXO 18

PASCO: INVERSIONES DEVENGADAS DEL SECTOR PÚBLICO POR NIVELES DE GOBIERNO 1/
(Miles de nuevos soles)

Niveles de Gobierno	2 012												2 013			Niveles de Gobierno
	ENE - FEB	FEB	MAR	ABR	MAY	JUN	JUL	AGO	SET	OCT	NOV	DIC	ENE	FEB	ENE - FEB	
Gobierno Central o Nacional	573	557	2 641	618	688	440	847	747	4 817	3 776	4 818	8 101	731	1 150	1 881	Gobierno Central o Nacional
Gobierno Regional de Pasco	5 407	5 327	13 746	6 016	9 190	8 993	9 290	10 922	11 291	20 589	12 373	79 705	10 588	10 345	20 932	Gobierno Regional de Pasco
Gobierno Local (Municipios)	13 138	12 841	23 903	11 779	18 363	20 146	18 763	21 982	19 664	21 991	24 349	79 759	7 754	11 002	18 757	Gobierno Local (Municipios)
TOTAL	19 118	18 725	40 290	18 413	28 241	29 579	28 900	33 651	35 772	46 356	41 539	167 565	19 072	22 497	41 570	TOTAL

1/ Gasto Devengado: Asociado a la verificación del cumplimiento de las obligaciones, esto es la entrega del bien o prestación del servicio.

Fuente: Ministerio de Economía y Finanzas - SIAF.

Elaboración: BCRP, Sucursal Huancayo.

ANEXO 19

PASCO: INVERSIONES DEVENGADAS DEL GOBIERNO CENTRAL POR FUNCIONES 1/
(Miles de nuevos soles)

Funciones	2 012												2 013			Funciones
	ENE - FEB	FEB	MAR	ABR	MAY	JUN	JUL	AGO	SET	OCT	NOV	DIC	ENE	FEB	ENE - FEB	
03: Plan., Gest. y Reserv. de Contingencia	0	0	0	0	0	4	13	121	42	39	14	112	0	0	0	03: Plan., Gest. y Reserv. de Contingencia
05: Orden Público y Seguridad	0	0	0	0	0	0	0	0	0	0	0	0	0	0	0	05: Orden Público y Seguridad
06: Justicia	8	8	115	48	58	290	478	188	1 126	123	96	868	0	5	5	06: Justicia
07: Trabajo	13	13	0	1	0	0	0	0	0	0	0	0	0	0	0	07: Trabajo
08: Comercio	0	0	0	0	0	0	0	0	0	0	0	0	0	0	0	08: Comercio
09: Turismo	0	0	11	0	0	0	0	0	0	0	0	0	0	0	0	09: Turismo
10: Agropecuaria	44	28	26	143	28	33	192	32	67	39	31	99	25	105	131	10: Agropecuaria
12: Energía	0	0	3	1	0	0	0	0	34	685	18	84	608	687	1 295	12: Energía
14: Industria	0	0	0	0	0	0	0	0	0	0	0	0	0	0	0	14: Industria
15: Transporte	478	478	187	192	476	31	96	142	2 556	125	1 653	18	41	78	119	15: Transporte
16: Comunicaciones	0	0	7	4	0	0	0	32	0	15	17	203	56	10	66	16: Comunicaciones
17: Medio Ambiente	0	0	0	0	0	0	0	0	0	2	0	0	0	0	0	17: Medio Ambiente
18: Saneamiento	0	0	91	31	56	46	0	0	0	0	0	0	0	0	0	18: Saneamiento
19: Vivienda y Desarrollo Urbano	0	0	34	63	36	23	66	124	317	429	411	1 030	0	257	257	19: Vivienda y Desarrollo Urbano
20: Salud	0	0	1 617	-66	0	0	0	0	0	0	424	9	0	0	0	20: Salud
21: Cultura y Deporte	0	0	0	0	0	0	0	0	0	0	0	0	0	0	0	21: Cultura y Deporte
22: Educación	31	31	549	202	34	12	2	107	677	2 319	2 152	5 528	0	8	8	22: Educación
23: Protección Social	0	0	0	0	0	0	0	0	0	0	0	150	0	0	0	23: Protección Social
TOTAL GOBIERNO CENTRAL	573	557	2 641	618	688	440	847	747	4 817	3 776	4 818	8 101	731	1 150	1 881	TOTAL GOBIERNO CENTRAL

1/ Gastos en el departamento de la Presidencia del Consejo de Ministros (PCM), Poder Judicial, Ministerio Público, RENIEC y Ministerios.

Gasto Devengado: Asociado a la verificación del cumplimiento de las obligaciones, esto es la entrega del bien o prestación del servicio.

Fuente: Ministerio de Economía y Finanzas - SIAF

Elaboración: BCRP, Sucursal Huancayo.

ANEXO 20

PASCO: INVERSIONES DEVENGADAS DEL GOBIERNO REGIONAL DE PASCO POR FUNCIONES 1/
(Miles de nuevos soles)

Funciones	2 012												2 013			Funciones
	ENE - FEB	FEB	MAR	ABR	MAY	JUN	JUL	AGO	SET	OCT	NOV	DIC	ENE	FEB	ENE - FEB	
03: Plan., Gest. y Reserv. de Contingencia	60	60	207	114	218	108	262	62	2 820	1 939	60	821	14	574	588	03: Plan., Gest. y Reserv. de Contingencia
04: Defensa y Seguridad Nacional	0	0	0	0	0	0	0	0	0	0	0	0	0	36	36	04: Defensa y Seguridad Nacional
05: Orden Público y Seguridad	0	0	1	807	89	1 375	321	1 180	514	269	43	7 320	0	260	261	05: Orden Público y Seguridad
07: Trabajo	0	0	0	0	0	0	0	0	0	0	0	12	0	0	0	07: Trabajo
09: Turismo	0	0	25	27	60	90	0	292	6	23	138	6	0	0	0	09: Turismo
10: Agropecuaria	54	54	518	390	192	263	205	467	295	824	2 526	5 907	770	42	811	10: Agropecuaria
11: Pesca	0	0	0	0	0	0	1	0	0	0	17	0	0	0	0	11: Pesca
12: Energía	157	99	366	68	154	36	7	16	0	41	155	861	4	197	201	12: Energía
13: Minería	0	0	0	0	0	8	5	11	0	0	0	0	0	0	0	13: Minería
14: Industria	0	0	0	0	0	0	10	2	4	4	0	0	0	0	0	14: Industria
15: Transporte	393	393	4 374	1 376	2 106	3 194	2 195	1 331	1 896	5 842	3 987	17 966	8 661	871	9 532	15: Transporte
16: Comunicaciones	0	0	0	0	0	0	0	3	0	0	0	101	46	42	88	16: Comunicaciones
17: Medio Ambiente	0	0	0	177	25	48	121	193	168	249	437	2 842	0	32	32	17: Medio Ambiente
18: Saneamiento	2 291	2 291	1 842	616	1 285	811	1 618	3 757	1 188	1 119	365	10 866	0	732	732	18: Saneamiento
19: Vivienda y Desarrollo Urbano	0	0	0	0	2	0	0	0	7	2	0	31	0	0	0	19: Vivienda y Desarrollo Urbano
20: Salud	192	170	1 046	483	2 466	634	2 176	1 261	2 554	736	1 747	6 340	566	1 043	1 609	20: Salud
21: Cultura y Deporte	807	807	677	40	29	15	48	3	22	789	3	1 044	0	186	186	21: Cultura y Deporte
22: Educación	1 422	1 422	4 525	1 888	2 396	2 229	2 237	2 268	1 641	8 480	2 688	24 888	527	6 330	6 857	22: Educación
23: Protección Social	30	29	165	28	167	183	85	78	176	272	206	700	0	0	0	23: Protección Social
24: Previsión Social	0	0	0	0	0	0	0	0	0	0	0	0	0	0	0	24: Previsión Social
TOTAL GOBIERNO REGIONAL	5 407	5 327	13 746	6 016	9 190	8 993	9 290	10 922	11 291	20 589	12 373	79 705	10 588	10 345	20 932	TOTAL GOBIERNO REGIONAL

1/ Gastos del Gobierno Regional de Pasco a través de su Sede Central y Unidades Ejecutoras

Gasto Devengado: Asociado a la verificación del cumplimiento de las obligaciones, esto es la entrega del bien o prestación del servicio.

Fuente: Ministerio de Economía y Finanzas - SIAF

Elaboración: BCRP, Sucursal Huancayo.

ANEXO 21

PASCO: INVERSIONES DEVENGADAS DE LOS GOBIERNOS LOCALES POR FUNCIONES 1/
(Miles de nuevos soles)

Funciones	2 012												2 013			Funciones
	ENE - FEB	FEB	MAR	ABR	MAY	JUN	JUL	AGO	SET	OCT	NOV	DIC	ENE	FEB	ENE - FEB	
03: Plan., Gest. y Reserv. de Contingencia	1 223	1 182	5 162	2 560	1 939	5 054	2 037	2 316	3 110	2 080	2 508	8 714	87	2 287	2 374	03: Plan., Gest. y Reserv. de Contingencia
05: Orden Público y Seguridad	237	227	182	433	422	882	562	661	584	1 304	1 240	4 306	134	1 028	1 162	05: Orden Público y Seguridad
06: Justicia	0	0	0	0	0	0	0	0	0	0	0	553	0	149	149	06: Justicia
08: Comercio	8	8	24	7	49	27	93	134	60	333	255	182	0	1	1	08: Comercio
09: Turismo	0	0	20	47	60	168	90	129	17	51	30	92	0	1	1	09: Turismo
10: Agropecuaria	336	336	899	597	697	948	485	1 018	437	1 036	501	3 005	11	556	568	10: Agropecuaria
11: Pesca	0	0	0	6	4	0	0	0	0	0	138	214	0	73	73	11: Pesca
12: Energía	0	0	197	1	1 305	125	1 045	321	34	357	411	1 469	0	0	0	12: Energía
14: Industria	0	0	0	120	216	110	80	8	24	28	1	21	0	0	0	14: Industria
15: Transporte	3 229	3 228	4 322	1 836	2 878	3 914	3 957	6 583	5 314	6 805	6 731	19 626	1 644	1 716	3 360	15: Transporte
16: Comunicaciones	5	5	0	13	15	13	136	0	0	0	19	187	0	0	0	16: Comunicaciones
17: Medio Ambiente	838	818	1 393	1 095	501	540	776	951	714	702	600	3 752	5	643	648	17: Medio Ambiente
18: Saneamiento	3 243	3 243	4 511	1 559	3 129	2 854	3 568	2 784	4 034	3 791	3 775	5 845	701	1 929	2 630	18: Saneamiento
19: Vivienda y Desarrollo Urbano	1 278	1 267	1 253	853	1 376	957	550	1 136	1 113	488	1 012	4 982	24	203	226	19: Vivienda y Desarrollo Urbano
20: Salud	154	154	662	94	681	491	1 125	1 208	1 435	1 207	1 114	1 330	10	176	186	20: Salud
21: Cultura y Deporte	530	412	1 641	244	1 307	983	1 816	1 561	660	701	4 127	12 329	0	1 210	1 210	21: Cultura y Deporte
22: Educación	1 906	1 809	3 369	2 129	3 570	2 777	2 355	2 791	1 674	2 929	1 739	12 670	5 135	932	6 067	22: Educación
23: Protección Social	153	153	269	184	212	305	86	382	454	180	147	482	3	98	101	23: Protección Social
TOTAL GOBIERNOS LOCALES	13 138	12 841	23 903	11 779	18 363	20 146	18 763	21 982	19 664	21 991	24 349	79 759	7 754	11 002	18 757	TOTAL GOBIERNOS LOCALES

1/ Gastos de todas las Municipalidades provinciales y distritales.

Gasto Devengado: Asociado a la verificación del cumplimiento de las obligaciones, esto es la entrega del bien o prestación del servicio.

Fuente: Ministerio de Economía y Finanzas - SIAF

Elaboración: BCRP, Sucursal Huancayo.

ANEXO 22

PASCO: DEPÓSITOS EN EL SISTEMA FINANCIERO

(Miles de nuevos soles)

ENTIDADES FINANCIERAS	2012											2013	
	FEB	MAR	ABR	MAY	JUN	JUL	AGO	SET	OCT	NOV	DIC	ENE	FEB
I. BANCA MÚLTIPLE	173 469	205 396	183 272	177 595	179 806	180 986	180 569	183 246	177 310	184 668	189 004	188 980	194 773
Crédito	89 222	106 323	91 999	89 854	88 742	92 236	92 933	94 122	90 032	93 921	88 946	91 182	94 916
Interbank	15 728	15 174	15 207	14 914	15 771	15 489	16 113	15 950	16 076	15 081	16 001	15 450	14 462
Continental	68 519	83 899	76 065	72 827	75 292	73 261	71 522	73 174	71 203	75 666	84 056	82 349	85 395
Banco del Trabajo	-	-	-	-	-	-	-	-	-	-	-	-	-
Banco Financiero	-	-	-	-	-	-	-	-	-	-	-	-	-
II. EMPRESAS FINANCIERAS	4 023	4 316	4 359	4 628	4 696	4 796	5 198	5 546	6 570	6 601	6 578	6 923	6 880
CrediScotia	1 159	1 278	1 415	1 475	1 486	1 591	1 665	1 804	1 686	1 718	1 727	1 843	1 888
Financiera TFC	-	-	-	-	-	-	-	-	-	-	-	-	-
Financiera Confianza	2 864	3 038	2 944	3 152	3 210	3 206	3 534	3 742	4 884	4 882	4 851	5 080	4 991
Financiera Efectiva	-	-	-	-	-	-	-	-	-	-	-	-	-
III. INSTITUCIONES NO BANCARIAS	57 494	57 772	58 749	40 795	40 888	39 975	39 911	39 940	40 941	42 170	43 465	44 298	45 030
Cajas Municipales	57 494	57 772	58 749	40 795	40 888	39 975	39 911	39 940	40 941	42 170	43 465	44 298	45 030
CMAC Arequipa	-	-	-	-	-	-	-	-	74	154	345	289	454
CMAC Huancayo	50 887	51 005	52 362	34 504	34 651	33 623	33 387	33 604	34 506	34 969	35 917	36 362	36 892
CMAC Maynas	6 606	6 767	6 387	6 291	6 238	6 352	6 524	6 336	6 361	7 047	7 203	7 647	7 683
EDPYMES	-	-	-	-	-	-	-	-	-	-	-	-	-
Edpyme Solidaridad	-	-	-	-	-	-	-	-	-	-	-	-	-
IV. ENTIDADES ESTATALES	179 977	179 360	177 220	182 677	181 317	182 861	186 426	184 134	190 844	190 184	188 143	186 466	186 749
Banco de la Nación	179 977	179 360	177 220	182 677	181 317	182 861	186 426	184 134	190 844	190 184	188 143	186 466	186 749
TOTAL (I + II + III + IV)	414 962	446 844	423 599	405 695	406 707	408 619	412 104	412 866	415 665	423 622	427 190	426 667	433 431
En Moneda Nacional (M/N)	365 922	399 901	376 965	366 454	361 115	363 489	365 646	362 353	368 378	374 230	380 987	376 903	385 767
En Moneda Extranjera (M/E)	49 040	46 943	46 635	39 241	45 592	45 130	46 458	50 513	47 287	49 392	46 203	49 764	47 664

Fuente: SBS.

Elaboración: BCRP, Sucursal Huancayo.

ANEXO 23

PASCO: DEPÓSITOS DEL SISTEMA FINANCIERO, POR PRINCIPALES PROVINCIAS - FEBRERO 2013
(Miles de nuevos soles)

ENTIDADES FINANCIERAS	DEPÓSITOS						TOTAL DEPÓSITOS		
	PASCO			OXAPAMPA			CERRO DE PASCO		
	M/N	M/E	TOTAL	M/N	M/E	TOTAL	M/N	M/E	TOTAL
I. BANCA MÚLTIPLE	137 734	42 057	179 792	13 295	1 686	14 982	151 029	43 744	194 773
Crédito	61 928	18 007	79 935	13 295	1 686	14 982	75 223	19 693	94 916
Interbank	11 557	2 905	14 462				11 557	2 905	14 462
Continental	64 249	21 146	85 395				64 249	21 146	85 395
Financiero	-	-	-				-	-	-
II. EMPRESAS FINANCIERAS	4 664	14	4 678	2 201	-	2 201	6 865	14	6 880
CrediScotia 1/	1 888	0	1 888				1 888	0	1 888
Financiera TFC 2/	-	-	-				-	-	-
Financiera Confianza 3/	2 776	14	2 790	2 201	-	2 201	4 977	14	4 991
Financiera Efectiva 4/	-	-	-				-	-	-
III. INSTITUCIONES NO BANCARIAS	36 936	2 225	39 161	5 752	117	5 869	42 688	2 341	45 030
CAJAS MUNICIPALES	36 936	2 225	39 161	5 752	117	5 869	42 688	2 341	45 030
CMAC Arequipa 5/	420	35	454				420	35	454
CMAC Huancayo	29 130	1 893	31 023	5 752	117	5 869	34 882	2 010	36 892
CMAC Maynas	7 386	297	7 683				7 386	297	7 683
EDPYMES	-	-	-	-	-	-	-	-	-
Edpyme Solidaridad	-	-	-				-	-	-
IV. ENTIDADES ESTATALES	159 601	1 479	161 080	23 769	15	23 783	185 184	1 565	186 749
Banco de la Nación	159 601	1 479	161 080	23 769	15	23 783	185 184	1 565	186 749
TOTAL (I + II + III + IV)	338 936	45 775	384 711	45 017	1 818	46 835	385 767	47 664	433 431

1/ CrediScotia a partir de enero de 2009, antes Banco de Trabajo

2/ Financiera TFC a partir de agosto de 2008

3/ Financiera Confianza a partir de setiembre de 2009, antes Edpyme Confianza

4/ Financiera Efectiva a partir de abril de 2010.

5/ CMAC Arequipa a partir de setiembre de 2012.

Fuente: SBS.

Elaboración: BCRP, Sucursal Huancayo.

ANEXO 24

PASCO: CRÉDITOS DEL SISTEMA FINANCIERO AL SECTOR PRIVADO
(Saldos en miles de nuevos soles)

ENTIDADES FINANCIERAS	2012											2013	
	FEB	MAR	ABR	MAY	JUN	JUL	AGO	SET	OCT	NOV	DIC	ENE	FEB
I. BANCA MÚLTIPLE	189 923	192 242	195 903	203 975	211 351	213 526	210 106	216 616	218 743	220 486	215 200	213 817	211 783
Crédito	66 576	68 368	70 107	71 680	73 861	76 942	76 371	77 524	79 750	81 539	80 829	80 852	80 749
Interbank	18 261	18 878	18 976	18 634	18 783	18 891	19 100	19 461	19 678	19 403	19 136	19 200	19 072
Continental	105 087	104 996	106 820	113 661	118 707	117 693	114 634	119 631	119 315	119 545	115 235	113 766	111 962
Banco de Trabajo	-	-	-	-	-	-	-	-	-	-	-	-	-
Banco Financiero	-	-	-	-	-	-	-	-	-	-	-	-	-
II. EMPRESAS FINANCIERAS	52 992	54 208	54 012	54 634	54 440	54 723	55 747	56 552	57 677	58 414	58 702	57 744	57 993
CrediScotia	20 821	20 985	20 940	20 927	20 720	20 673	20 761	21 044	21 239	21 405	20 957	20 297	19 841
Financiera TFC	438	421	414	417	412	403	406	393	398	387	393	394	386
Financiera Confianza	29 464	30 504	30 364	30 930	30 985	31 246	32 159	32 716	33 664	34 261	34 883	34 711	35 509
Financiera Efectiva	2 270	2 298	2 294	2 360	2 324	2 402	2 421	2 399	2 376	2 361	2 470	2 342	2 257
III. INSTITUCIONES NO BANCARIAS	63 415	63 996	64 397	57 935	58 756	59 807	60 640	62 067	66 656	69 368	71 372	70 755	71 484
Cajas Municipales	61 830	62 399	62 756	56 221	57 023	57 975	58 725	60 097	64 624	67 395	69 515	68 980	69 761
CMAC Arequipa									313	750	1 143	1 353	1 876
CMAC Huancayo	52 524	53 032	53 243	46 525	47 757	48 665	49 298	50 670	54 845	56 583	58 226	57 526	57 789
CMAC Maynas	9 307	9 367	9 513	9 696	9 266	9 311	9 427	9 427	9 467	10 062	10 147	10 100	10 096
EDPYMES	1 584	1 597	1 642	1 714	1 733	1 832	1 915	1 970	2 031	1 973	1 857	1 775	1 723
Edpyme Solidaridad	1 584	1 597	1 642	1 714	1 733	1 832	1 915	1 970	2 031	1 973	1 857	1 775	1 723
Edpyme Confianza													
IV. ENTIDADES ESTATALES	28 919	28 930	28 796	28 696	28 631	28 655	29 041	29 267	29 145	29 148	28 974	28 970	28 753
Banco de la Nación	28 919	28 930	28 796	28 696	28 631	28 655	29 041	29 267	29 145	29 148	28 974	28 970	28 753
TOTAL (I + II + III + IV)	335 249	339 376	343 107	345 240	353 178	356 712	355 533	364 502	372 221	377 417	374 247	371 286	370 012
En Moneda Nacional (M/N)	279 353	283 676	287 340	288 470	295 255	299 333	301 594	304 598	310 939	315 096	313 243	309 512	309 752
En Moneda Extranjera (M/E)	55 896	55 700	55 767	56 770	57 923	57 379	53 939	59 904	61 282	62 321	61 004	61 775	60 261

Fuente: SBS.

Elaboración: BCRP, Sucursal Huancayo.

ANEXO 25

PASCO: CRÉDITOS DEL SISTEMA FINANCIERO, POR PRINCIPALES PROVINCIAS - FEBRERO 2013
(Miles de nuevos soles)

ENTIDADES FINANCIERAS	COLOCACIONES						TOTAL COLOCACIONES		
	PASCO			OXAPAMPA			CERRO DE PASCO		
	M/N	M/E	TOTAL	M/N	M/E	TOTAL	M/N	M/E	TOTAL
I. BANCA MÚLTIPLE	135 814	59 452	195 266	15 909	608	16 517	151 724	60 059	211 783
Crédito	59 401	4 831	64 232	15 909	608	16 517	75 310	5 438	80 749
Interbank	18 447	625	19 072				18 447	625	19 072
Continental	57 966	53 996	111 962				57 966	53 996	111 962
Financiero	-	-	-				-	-	-
II. EMPRESAS FINANCIERAS	41 417	0	41 417	16 577	-	16 577	57 993	0	57 993
CrediScotia 1/	19 841	-	19 841				19 841	-	19 841
Financiera TFC 2/	386	-	386				386	-	386
Financiera Confianza 3/	18 932	0	18 932	16 577	-	16 577	35 508	0	35 509
Financiera Efectiva 4/	2 257	-	2 257				2 257	-	2 257
III. INSTITUCIONES NO BANCARIAS	49 736	201	49 937	21 546	-	21 546	71 282	201	71 484
CAJAS MUNICIPALES	48 013	201	48 214	21 546	-	21 546	69 559	201	69 761
CMAC Arequipa 6/	1 851	25	1 876				1 851	25	1 876
CMAC Huancayo	36 066	176	36 242	21 546	-	21 546	57 613	176	57 789
CMAC Maynas	10 096	-	10 096				10 096	-	10 096
EDPYMES	1 723	-	1 723				1 723	-	1 723
Edpyme Solidaridad 5/	1 723	-	1 723				1 723	-	1 723
IV. ENTIDADES ESTATALES	19 192	-	19 192	8 379	-	8 379	28 753	-	28 753
Banco de la Nación	19 192	-	19 192	8 379	-	8 379	28 753	-	28 753
TOTAL (I + II + III + IV)	246 159	59 653	305 812	62 411	608	63 019	309 752	60 261	370 012

1/ CrediScotia a partir de enero de 2009, antes Banco de Trabajo

2/ Financiera TFC a partir de agosto de 2008

3/ Financiera Confianza a partir de setiembre de 2009, antes Edpyme Confianza

4/ Financiera Efectiva a partir de abril de 2010.

5/ Edpyme Solidaridad a partir de enero de 2011.

6/ CMAC Arequipa a partir de setiembre de 2012.

Fuente: SBS.

Elaboración: BCRP, Sucursal Huancayo.

ANEXO 26

PASCO: CARTERA PESADA DEL SISTEMA FINANCIERO
(En porcentajes)

ENTIDADES FINANCIERAS	2 012											2 013	
	FEB	MAR	ABR	MAY	JUN	JUL	AGO	SET	OCT	NOV	DIC	ENE	FEB 2/
I. Banca Múltiple	2,1	2,2	2,2	1,8	2,0	2,0	2,7	1,9	3,3	3,0	3,0	3,4	3,4
II. Empresas Financieras	1,8	2,0	2,0	1,8	1,8	2,1	2,0	2,0	2,1	1,8	1,6	1,4	1,5
III. Instituciones No Bancarias													
Cajas Municipales	3,9	3,4	3,2	3,5	3,6	3,4	3,3	3,2	3,0	2,8	2,6	3,1	3,0
Edpymes	4,9	4,8	4,8	4,6	4,6	4,3	4,2	4,2	4,2	4,5	0,5	0,5	0,6
IV. ENTIDADES ESTATALES													
Banco de la Nación 1/	0,7	0,7	0,6	0,6	0,7	0,8	0,9	1,0	1,1	1,1	1,0	1,0	1,0
TOTAL	2,3	2,2	2,2	2,0	2,2	2,2	2,5	2,0	2,9	2,6	2,5	2,8	2,7

1/ Sólo considera los créditos de consumo.

2/ Preliminar

Fuente: Hasta noviembre de 2007, empresas financieras del departamento.

A partir de diciembre de 2007, Superintendencia de Banca y Seguros (SBS).

Elaboración: BCRP, Sucursal Huancayo.

VIII. FICHA TÉCNICA

Metodología del Cálculo del Indicador de Actividad Económica Regional de Pasco

El Indicador de Actividad Económica Regional es un indicador parcial de corto plazo, que busca medir el desenvolvimiento de la economía regional, a partir de la evolución de la actividad de los principales sectores. Los sectores considerados representan el 84,0 por ciento del Valor Agregado Bruto del departamento, publicado por el INEI.

El indicador regional, se obtiene mediante la agregación ponderada de los índices sectoriales, utilizando como factor de ponderación la estructura porcentual anual del año 2007, elaborado por el INEI.

$$\text{Indicador Regional} = \sum_{i=1}^n I_{\text{sector } i(t)} * w_i$$

I_i = Índice del sector i en el período (mes) t

n = Número de sectores que componen el índice

w_i = Peso relativo ponderado del sector i en base a su contribución al PBI departamental 2007.

Lo sectores que incluye el indicador son: agropecuario, minería, manufactura, electricidad, construcción, servicios gubernamentales y servicios financieros.

El índice de los sectores agropecuario, minería, manufactura y electricidad se calcula en base al Valor Bruto de Producción, de la siguiente manera:

$$\text{Indice sector } i = \left[\frac{VBP_{it}}{VBP_i \text{ prom. } 2007} \right] * 100$$

Donde:

i = Sector analizado

VBP_{it} = Valor Bruto de la Producción del sector i del mes t a precios de 1994.

$VBP_{\text{prom } i \text{ } 2007}$ = Valor Bruto de Producción promedio 2007 del sector i a precios de 1994.

Características del procedimiento:

- a) La clasificación de los sectores productivos se basa en la Clasificación Industrial Internacional Uniforme (CIIU-Revisión 3).
- b) Las fuentes de la información sectorial son:
 - Para los sectores agropecuario y minería, los respectivos ministerios sectoriales.
 - Para el sector manufactura, son a partir de encuestas directas aplicadas a empresas representativas de las principales ramas industriales.
 - Para el sector electricidad, la fuente es el Organismo Supervisor de la Inversión en Energía y Minería (Osinergmin).
 - Para el sector construcción, la fuente es la empresa Cemento Andino.
 - Para los sectores servicios gubernamentales y servicios financieros, las fuentes son el Ministerio de Economía y Finanzas (Sistema Integrado de Administración Financiera del Sector Público SIAF-SP) y la Superintendencia de Banca, Seguros y AFP, respectivamente.
- c) El valor bruto de producción (VBP) de los sectores agropecuario, minería, y electricidad, se obtiene de la aplicación de los precios del año base (1994), a los volúmenes de producción de los sectores respectivos. Los precios del año base, son los utilizados por la Dirección Nacional de Cuentas Nacionales del INEI.
- d) El VBP del sector construcción se estima de manera indirecta y se utiliza como información básica los despachos de cemento.
- e) El VBP del sector servicios gubernamentales se calcula a partir del gasto en *Remuneraciones* y compra de *Bienes* y

Servicios del Gobierno Regional, que se deflactan a precios del año 1994, utilizando el IPC e IPM, respectivamente. La fuente es el Ministerio de Economía y Finanzas.

- f) El VBP del sector Servicios Financieros se calcula a partir de la sumatoria de los saldos de intermediación (créditos directos y depósitos) de las instituciones financieras que operan en el departamento, deflactados a precios de 1994, utilizando el IPC.

Estructura del Indicador de Actividad Económica Regional

SECTOR	PONDERACION (%) 2007
Agropecuario	9,1
Minería	56,2
Manufactura	2,9
Electricidad	2,6
Construcción	6,0
Servicios Gubernamentales	5,3
Servicios Financieros	1,8
TOTAL	84,0

Nota: Para el caso del sector servicios financieros, se considera el peso del sector a nivel nacional