



BANCO CENTRAL DE RESERVA DEL PERÚ

SUCURSAL HUANCAYO

SÍNTESIS ECONÓMICA DE JUNÍN
FEBRERO 2013¹

DEPARTAMENTO ESTUDIOS ECONÓMICOS

¹ En la elaboración de este informe participaron: Francisco Callupe Casaño y Miguel Angel Campos Arias.

CONTENIDO

	Pág.
RESEÑA INTRODUCTORIA	3
I. ACTIVIDAD PRODUCTIVA	4
1.1. Producción	4
1.1.1 Producción Agropecuaria	7
1.1.2 Producción Minera	11
1.1.3 Producción Manufacturera	12
1.1.4 Construcción	13
1.1.5 Producción de Eléctrica y Agua	14
1.1.6 Comercio: Índice de Confianza	15
1.1.7 Expectativas Empresariales	16
1.2 Turismo	16
II. ASPECTOS LABORALES	17
2.1. Afiliaciones al Sistema Privado de Pensiones	17
III. INFLACIÓN Y TIPO DE CAMBIO	18
3.1. Inflación	18
3.2. Tipo de cambio	19
IV. SECTOR EXTERNO	19
4.1 Exportaciones	19
V. FINANZAS PÚBLICAS	21
5.1. Ingresos Recaudados en Junín	21
5.2. Gastos del Sector Público	22
5.3. Inversiones del Sector Público	24
VI. MONEDA Y CRÉDITO	26
6.1. Depósitos del Sistema Financiero	26
6.2. Crédito del Sistema Financiero	27
6.3. Crédito de las Instituciones No Bancarias	30
VII. INFORMACIÓN ESTADÍSTICA	
Anexo 1: Producción Agropecuaria	33
Anexo 2: Superficie Sembrada	34
Anexo 3: Superficie Cosechada	35
Anexo 4: Producción Minera Metálica	36
Anexo 5: Producción Manufacturera (IVF 1994=100)	37
Anexo 6: Producción Manufacturera (Variaciones Porcentuales)	38
Anexo 7: Producción de Energía Eléctrica y Agua	39
Anexo 8: Indicadores de Ocupabilidad en Establecimientos de Hospedaje Colectivo	40
Anexo 9: Tipo de Cambio en el Mercado Paralelo de la Ciudad de Huancayo	41
Anexo 10: Exportaciones FOB por Grupo de Producto	42
Anexo 11: Exportaciones de Productos Tradicionales	43
Anexo 12: Exportaciones de Productos No Tradicionales	44
Anexo 13: Exportaciones por Bloque Económico y Países	45
Anexo 14: Ingresos Recaudados en Junín	46
Anexo 15 y 16: Gasto del Sector Público y del Gobierno Central por Genérica de Gasto	47
Anexo 17 y 18: Gastos del Gobierno Regional y Gobiernos Locales por Genérica de Gasto	48
Anexo 19 y 20: Inversiones del Sector Público y del Gobierno Central por Funciones	49
Anexo 21 y 22: Inversiones del Gobierno Regional y Gobiernos Locales por Funciones	50
Anexo 23: Depósitos en el Sistema Financiero	51
Anexo 24: Depósitos del Sistema Financiero, por principales provincias	52
Anexo 25: Créditos del Sistema Financiero	53
Anexo 26: Créditos del Sistema Financiero, por principales provincias	54
Anexo 27: Cartera Pesada del Sistema Financiero	55
VIII. FICHA TÉCNICA	56

DIRECCIÓN EN INTERNET

<http://www.bcrp.gob.pe/proyeccion-institucional/sucursales/huancayo/junin.html>

RESEÑA INTRODUCTORIA

Entre enero y febrero, el **Indicador de Actividad Económica Regional** mostró un incremento de 4,4 por ciento, explicado por el desempeño favorable de todos los sectores considerados, con excepción de construcción; sobresaliendo, de acuerdo a su contribución, el aumento en manufactura (17,6 por ciento) y servicios gubernamentales (15,5 por ciento).

El **Índice de Confianza Empresarial** registró un nivel de 59,3 puntos, similar al de los últimos tres meses, acumulando así 40 meses en el tramo optimista (superior a la barrera neutral de 50 puntos).

Algunos **indicadores de consumo privado** mostraron resultados positivos al término de febrero, como los de consumo residencial de energía eléctrica, agua potable, venta de carros nuevos, flujo vehicular y créditos a personas naturales; observándose una desaceleración en el otorgamiento de estos últimos.

En febrero, la **variación mensual del IPC en la ciudad de Huancayo** se incrementó en 0,10 por ciento, mientras que en Lima Metropolitana se redujo en 0,09 por ciento. La variación acumulada en Huancayo al segundo mes (1,24 por ciento) fue menor al de Lima (2,45 por ciento).

Las **exportaciones** del mes totalizaron US\$ 73,4 millones, superior en US\$ 55,0 millones (299,0 por ciento), al aumentar las ventas de concentrados mineros. Entre enero y febrero, sumó US\$ 99,5 millones, superior en US\$ 25,4 millones (34,3 por ciento), al expandirse las ventas de concentrados mineros, seguido de alcachofa, maca, cacao, frutas preparadas y madera aserrada.

El **Gasto del Sector Público** sumó S/. 173,8 millones al término del mes, superior en S/. 28,4 millones (16,7 por ciento de variación). Entre enero y febrero se devengó S/. 332,9 millones, mayor en S/. 58,7 millones (18,3 por ciento), debido a mayores montos devengados en los gobiernos Central y Regional, principalmente en Gastos Corrientes y Servicios de la Deuda.

La **Inversión Pública** mensual totalizó S/. 34,2 millones, superior en S/. 3,7 millones (9,6 por ciento en términos reales) ante los mayores gastos en los gobiernos Central y Regional. Entre enero y febrero, alcanzó S/. 46,5 millones, menor en S/. 6,9 millones (-15,1 por ciento).

Entre enero y febrero, la **ejecución presupuestal** del gasto público en inversiones, respecto de su presupuesto, evidenció:

- Una ejecución del 6,5 por ciento en el Gasto del Gobierno Central en el departamento, menor al de la sierra central pero mayor al promedio nacional.
- Una ejecución del 1,2 por ciento en el Gasto del Gobierno Regional Junín, menor al gasto promedio a nivel nacional y de la sierra central.
- Una ejecución del 5,0 por ciento en los municipios de Junín, menor al promedio de la Sierra Centro y del promedio nacional.

En el Sistema Financiero, sin incluir al Banco de la Nación y Agrobanco, **los saldos de depósitos y colocaciones** aumentaron en S/. 126,8 y S/. 510,2 millones, respectivamente (6,2 y 16,6 por ciento, respectivamente), comparado con febrero 2012. El ratio de morosidad alcanzó 3,0 por ciento, aumentando en 0,1 puntos porcentuales respecto de febrero 2012.

Indicadores de consumo

Indicadores de consumo privado mostraron resultados positivos al término de febrero, como los de consumo residencial de energía eléctrica, agua potable, venta de carros nuevos, flujo

vehicular y créditos a personas naturales; observándose una desaceleración en el otorgamiento de estos últimos.

Electricidad Residencial

El **consumo residencial** de energía eléctrica en Junín creció preliminarmente en 8,9 por ciento durante febrero y en 8,4 por ciento entre enero y febrero.

Por su parte, el **número de clientes** de consumo residencial de electricidad al mes de febrero sumó preliminarmente 233,1 miles en Junín, mayor en 4,5 por ciento respecto de febrero 2012.

GRÁFICO Nº 2
CONSUMO RESIDENCIAL DE ELECTRICIDAD
(Variación porcentual anualizado)

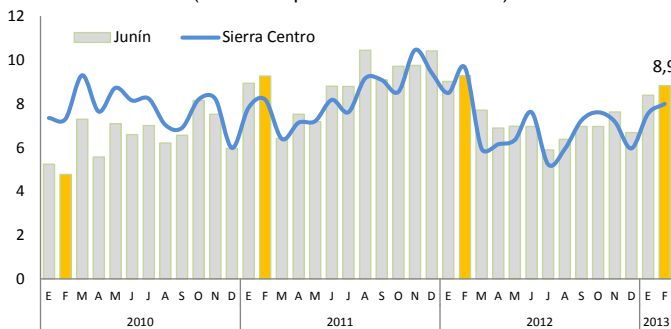

Fuente: Electrocentro S.A.

GRÁFICO Nº 3
CONSUMO RESIDENCIAL: NÚMERO DE CLIENTES
(Variación porcentual del número de clientes)

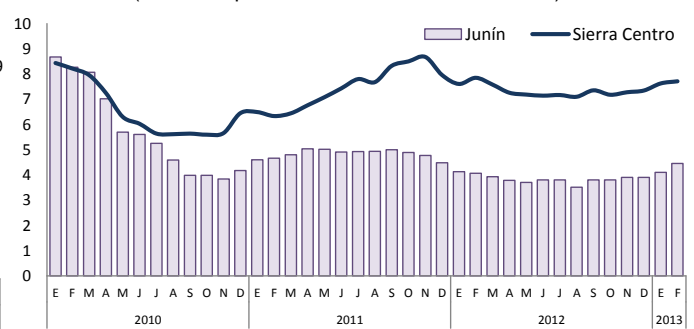

Fuente: Electrocentro S.A.

Elaboración: BCRP, Sucursal Huancayo.

Agua Potable

El **consumo de agua potable** en la ciudad de Huancayo, registrado por la empresa SEDAM Huancayo S.A, se expandió en 2,5 por ciento durante febrero y en 1,5 por ciento en lo que va del año, ubicándose dentro del promedio de los

últimos 12 meses. El número de conexiones de agua potable continuó desacelerándose, no obstante a su expansión en 1,9 por ciento, mientras que las de alcantarillado aumentaron en 5,7 por ciento durante el mes.

GRÁFICO Nº 4
SEDAM HYO: CONSUMO DE AGUA POTABLE 1/
(Consumo en miles de metros cúbicos)

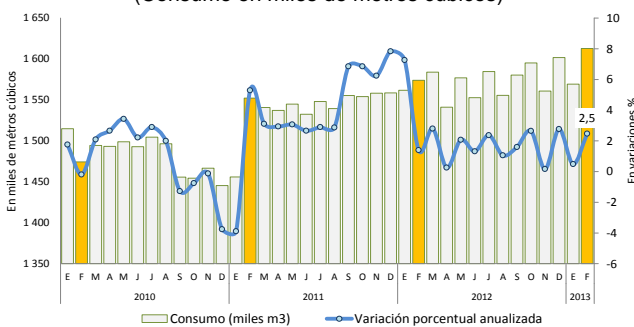

1/ Consumo en Huancayo Metropolitano, Orcotuna, Cajas, Huáncan, Viques y Huacrapuquio
Fuente: INEI - SEDAM Huancayo

GRÁFICO Nº 5
CONEXIONES DE AGUA Y ALCANTARILLADO 1/
(Variación porcentual del número de conexiones)

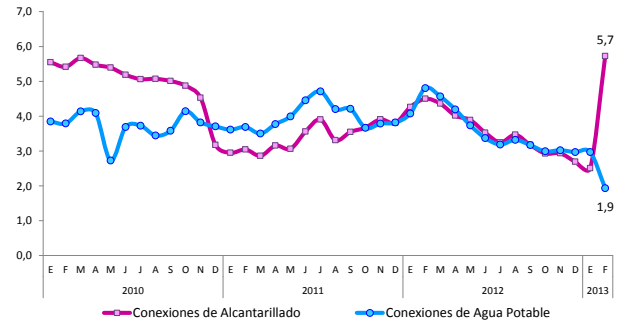

1/ Consumo en Huancayo Metropolitano, Orcotuna, Cajas, Huáncan, Viques y Huacrapuquio
Fuente: INEI - SEDAM Huancayo

Elaboración: BCRP, Sucursal Huancayo.

Venta de vehículos

La **venta de carros nuevos** en Junín creció en 16,5 por ciento en el mes y en 21,2 por ciento en lo que va del año. El crecimiento del mes y el acumulado fue mayor al observado a nivel nacional (13,9 por ciento en el mes y 14,4 por

ciento en el acumulado). De las 31 196 unidades vendidas en el país entre enero y febrero, en Junín se colocaron 601 unidades, sobresaliendo carros ligeros (autos y camionetas), seguido de los de tipo comercial (camionetas pick up).

GRÁFICO Nº 6
JUNÍN: VENTA DE CARROS NUEVOS 1/
(Variación porcentual de unidades)

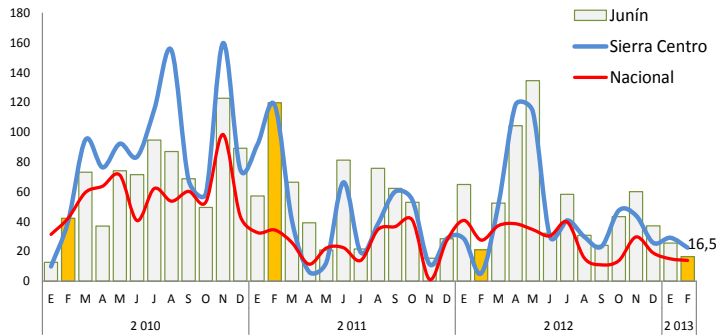

1/ Autos-SW, camionetas, omnibuses y camiones.
Fuente: ARAPER

CUADRO Nº 2
JUNÍN: VENTA DE CARROS NUEVOS
(En unidades)

	Febrero			Enero - Febrero		
	2012	2013	Var. %	2012	2013	Var. %
Ligeros	157	178	13,4	342	423	23,7
Auto-SW, Van fam., Multipropósito y SUV (4x4)	126	141	11,9	272	328	20,6
Camioneta de pasajeros, hasta 13 asientos	31	37	19,4	70	95	35,7
Comerciales	47	84	78,7	92	139	51,1
Camioneta Panel y Furgon, hasta 3,5 tn.	2	0	-100,0	3	0	-100,0
Camioneta Pick-Up, hasta 15 toneladas	26	52	100,0	56	87	55,4
Microbús, 10 - 16 asientos	19	32	68,4	33	52	57,6
Minibus, 17 - 33 asientos	0	0	-	0	0	-
Omnibuses	0	0	-	0	0	-
Ómnibus, hasta 16 toneladas	0	0	-	0	0	-
Ómnibus, más de 16 toneladas	0	0	-	0	0	-
Pesados	38	20	-47,4	62	39	-37,1
Camión, de 3,5 a 7,5 toneladas PBV	23	9	-60,9	35	14	-60,0
Camión, de 7,5 a 16 toneladas PBV	11	3	-72,7	17	14	-17,6
Camión, más de 16 toneladas PBV	4	8	100,0	10	11	10,0
Remolcador o tracto camión, mayor a 16 tn.	0	0	-	0	0	-
Total	242	282	16,5	496	601	21,2

Fuente: ARAPER
Elaboración: BCRP - Sucursal Huancayo

Elaboración: BCRP, Sucursal Huancayo.

Flujo de vehículos

El **flujo de vehículos ligeros** en Junín, que consolida el movimiento de unidades vehiculares de bajo tonelaje a través del registro en las unidades de peaje, creció en 46,0 por ciento en

febrero, respecto de similar mes del 2012, mientras que a nivel nacional aumentó en 9,7 por ciento.

GRÁFICO Nº 7
ÍNDICE DEL FLUJO DE VEHÍCULOS LIGEROS 1/
(Año Base 2002 = 100)

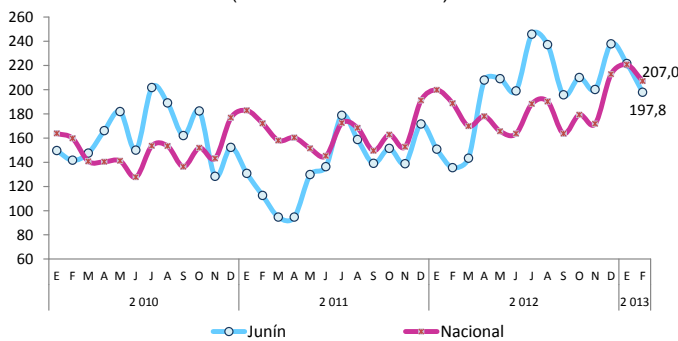

1/ Registrado en las unidades de peaje de Junín y el país
Fuente: INEI - MTC - Proviyas Nacional

GRÁFICO Nº 8
FLUJO DE VEHÍCULOS LIGEROS 1/
(En variaciones % del índice de flujo vehicular)

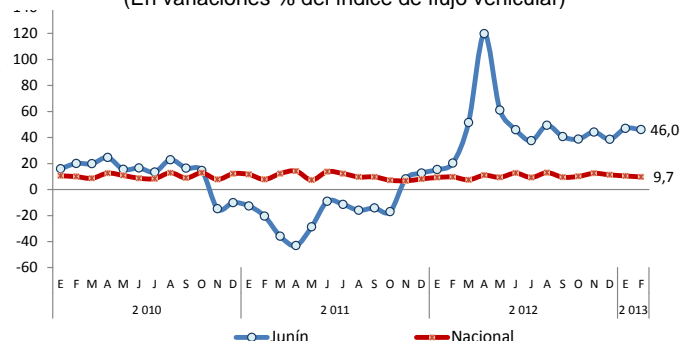

1/ Registrado en las unidades de peaje de Junín y el país
Fuente: INEI - MTC - Proviyas Nacional

Elaboración: BCRP, Sucursal Huancayo.

Crédito a personas naturales

En febrero, el **crédito personal** aumentó en 18,9 por ciento (variación real), resultando menor a los incrementos observados en los meses previos. La desaceleración en las colocaciones de créditos personales se observa desde julio de 2011.

Según tipo, los créditos hipotecarios aumentaron en 27,3 por ciento y los de consumo en 16,3 por ciento.

GRÁFICO Nº 9
JUNÍN: CRÉDITO A PERSONAS NATURALES
(Variación porcentual real anualizado)

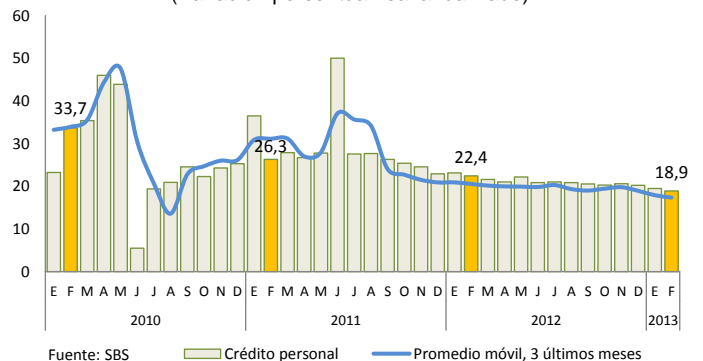

Fuente: SBS
Crédito personal (barras verdes), Promedio móvil, 3 últimos meses (línea azul)

Elaboración: BCRP, Sucursal Huancayo.

1.1.1 Producción Agropecuaria

En febrero, el sector se expandió en 3,4 por ciento, ante la expansión de las partes agrícola y pecuario, destacando en el primer caso la mayor producción de piña, naranja, plátano, arveja verde, palta, yuca, zanahoria y maíz amarillo duro; mientras que en el segundo, se asoció a leche, fibra de alpaca, huevo y todas las carnes con excepción a la de caprino.

Entre enero y febrero se incrementó en 5,2 por ciento, sustentado en la mayor producción agrícola y pecuaria, sobresaliendo en el primer caso los incrementos en piña, naranja, plátano, yuca, palta, arveja verde, zanahoria, maíz amarillo duro y mandarina; mientras que en el segundo resaltó en leche, fibras de alpaca y llama, huevo y todas las carnes con excepción a la de caprino.

CUADRO Nº 3
VALOR BRUTO DE PRODUCCIÓN AGROPECUARIO
(Variación porcentual real 1/)

	Febrero		Enero - Febrero	
	2 012	2 013	2 012	2 013
Sub Sector Agrícola	3,0	1,4	3,2	3,6
Sub Sector Pecuario	12,7	12,6	10,1	12,0
Total Agropecuario	4,6	3,4	4,4	5,2

1/ Respecto al mismo mes o período del año anterior, a precios de 1994.
Fuente: Ministerio de Agricultura (MINAG).
Elaboración: BCRP, Sucursal Huancayo.

En la estructura agropecuaria acumulada destacó piña, papa, naranja, carne de vacuno, plátano, café, arveja grano verde, maíz choclo y carne de ave, los que significaron el 69 por ciento del VBP agropecuario.

GRÁFICO Nº 10
PARTICIPACIÓN EN EL VBP AGROPECUARIO
(Enero – Febrero 2013)



GRÁFICO Nº 11
VALOR BRUTO DE PRODUCCIÓN AGROPECUARIO 2010 - 2013
(Variación porcentual real)



1/ Respecto de diciembre del año anterior
2/ Respecto a similar mes del año precedente

Elaboración: BCRP, Sucursal Huancayo.

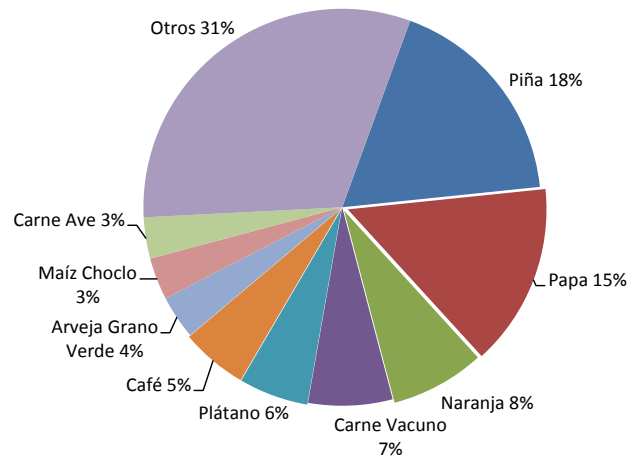
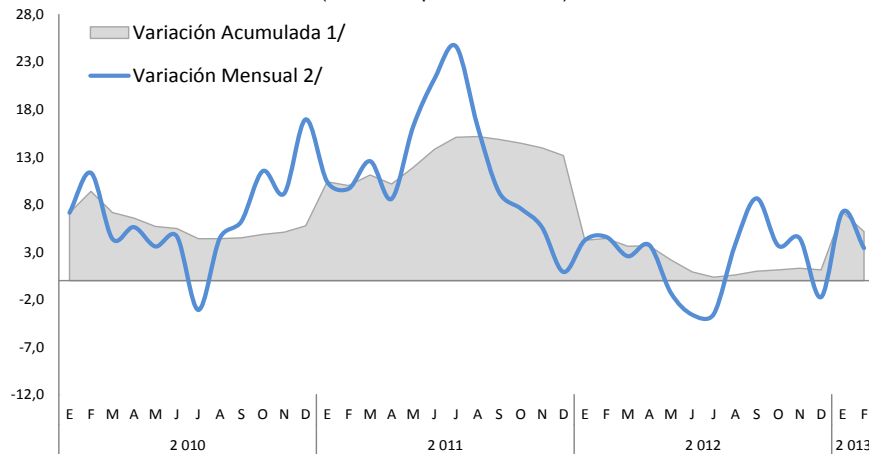
Sub sector Agrícola

El incremento observado en el mes (1,4 por ciento) se sustentó en la mayor producción en la zona de ceja de selva y selva (provincias de Chanchamayo y Satipo) al sobresalir los incrementos en piña, naranja, plátano, palta, yuca y maíz amarillo duro; mientras que en la zona sierra resaltó la mayor producción de

arveja grano verde, zanahoria y maíz choclo. En piña, naranja y plátano se explicó por la ampliación de la superficie en producción, además de la mayor demanda de la costa por temporada de verano; mientras que en arveja grano verde y zanahoria se relacionó a mayores cosechas por inicio de temporada en el mes.

Entre enero y febrero se expandió en 3,6 por ciento, ante la mayor producción de piña, naranja, plátano, yuca, palta, maíz amarillo duro y mandarina en la zona ceja de selva y selva, generalmente por adecuados rendimientos y

favorable demanda de la costa por temporada de verano; mientras que en la zona sierra aumentó en arveja grano verde y zanahoria, explicado en ambos casos por mayores cosechas ante la menor oferta de la costa.

CUADRO Nº 4
PRODUCCIÓN DE PRINCIPALES PRODUCTOS AGRÍCOLAS 1/
(En toneladas)

	Febrero		Var. %	Enero - Febrero		Var. %
	2 012	2 013		2 012	2 013	
Mercado Interno						
Piña	28 460	32 468	14,1	62 580	66 996	7,1
Papa	39 571	33 470	-15,4	61 575	61 577	0,0
Naranja	15 249	16 745	9,8	35 221	37 860	7,5
Plátano	13 088	14 019	7,1	30 455	32 076	5,3
Maíz Choclo	9 107	9 245	1,5	14 396	13 674	-5,0
Yuca	4 767	5 145	7,9	10 318	11 011	6,7
Zanahoria	5 901	6 212	5,3	10 083	10 544	4,6
Palta	2 856	3 255	14,0	7 480	8 151	9,0
Arveja Grano Verde	3 739	4 183	11,9	6 678	7 156	7,2
Haba Grano Verde	2 080	1 936	-6,9	3 347	3 056	-8,7
Espinaca	1 108	1 182	6,7	2 098	2 169	3,4
Mandarina	1 021	1 225	20,0	1 776	2 071	16,6
Otros Mdo. Interno	15 952	15 155	-5,0	29 731	28 669	-3,6
Industria y/o Exp.						
Maíz A. Duro	2 717	2 994	10,2	3 819	4 143	8,5
Café	2 600	2 436	-6,3	2 933	2 830	-3,5
Cacao	213	255	20,1	322	386	19,8

1/ Cifras preliminares.

Fuente: Ministerio de Agricultura (MINAG).

Elaboración: BCRP, Sucursal Huancayo.

GRÁFICO Nº 12
PARTICIPACIÓN EN EL VBP AGRÍCOLA
(Enero - Febrero 2013)



GRÁFICO Nº 13
COMPOSICIÓN DEL VBP AGRÍCOLA
(Enero - Febrero 2013)



Entre enero y febrero, el desempeño de los principales productos de la zona sierra y de ceja selva y selva, de acuerdo a su participación en la producción anual, y comparado con lo registrado en igual lapso de 2012, observó el siguiente comportamiento:

Papa

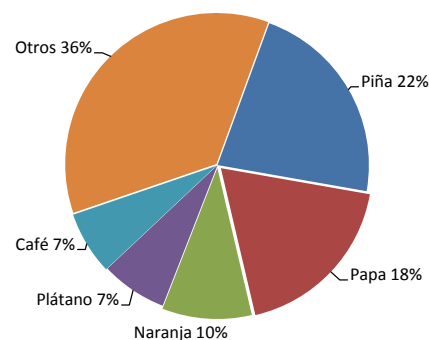
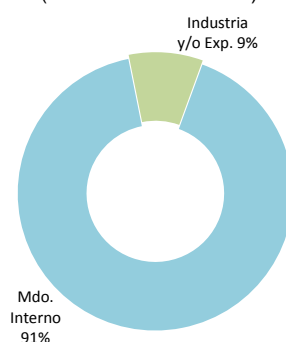
Principal cultivo de la zona sierra, alcanzó una producción de 61,6 mil toneladas, superior en sólo 2 toneladas, debido a que la mayor oferta de enero pasado se contrarrestó con las menores cosechas de febrero a causa de las fuertes lluvias registradas en el mes. La evaluación de

hectáreas perdidas y afectadas reveló la mayor pérdida respecto de lo registrado en el 2012. En el 2012, Huánuco se consolidó como el segundo productor nacional, después de Puno, mientras que Junín ocupó la cuarta posición, luego de Cusco.

Zanahoria

Registró una producción de 10,5 mil toneladas, mayor en 4,6 por ciento (461 toneladas más), como efecto del aumento en las siembras que se estimularon por los atractivos precios de

mercado en periodo de instalación; no obstante los mayores costos de producción por el ataque del fitoplasma “aster yellows phytoplasma”, principalmente en el Valle del Mantaro.

Arveja grano verde

Totalizando una producción de 7,2 mil toneladas, aumentó en 7,2 por ciento (478 toneladas adicionales), debido a mayores

instalaciones, y menor superficie perdida y afectada por exceso de lluvias en el presente año con relación a lo registrado en 2012.

Naranja

Alcanzó una producción de 37,9 mil toneladas, expandiéndose en 2,6 mil toneladas (7,5 por ciento de incremento), al mejorar los

rendimientos y por la ampliación de la superficie en producción en las provincias de Chanchamayo y Satipo.

Piña

Con 6,7 mil hectáreas en producción al término del 2012, totalizó una oferta de 67,0 mil toneladas en lo que va del año, mayor en 7,1 por ciento (4,4 mil toneladas adicionales), al aumentar la superficie en producción entre el

2010 y 2012 (luego de registrar 5,7 mil hectáreas al término del 2009), lo que respondió a la mayor demanda nacional y extranjera (variedades hawaiana, cayena y golden), así como a los buenos precios de mercado.

Café

Principal producto de exportación agrícola tradicional, alcanzó 2,8 mil toneladas, menor en 3,5 por ciento (104 toneladas menos), ante la práctica de menores labores culturales por la reducción de los precios internacionales, lo que

se tradujo en inferiores rendimientos a pesar de haberse ampliado la superficie en producción, a lo que se suma la presencia del hongo “la roya”, debido a la fuerte humedad (calor con lluvias) en las provincias de Chanchamayo y Satipo.

Precios en Chacra

Los precios en chacra durante febrero registraron incrementos en maíz choclo, arveja grano verde y piña; mientras que cayó en papa, zanahoria, yuca, naranja, plátano y café. La reducción en zanahoria se debió a la mayor oferta de Lima provincias, en tanto que en el

caso de café se asoció a la reducción de precios en el mercado externo por la mayor oferta de Brasil (primer productor mundial).

Entre enero y febrero, los incrementos fueron en papa, arveja grano verde, plátano y piña.

CUADRO N° 5
PRECIOS EN CHACRA DE PRINCIPALES CULTIVOS
(En nuevos soles por kilogramo)

Cultivo	Febrero			Enero – Febrero 1/		
	2012	2013	Var. %	2012	2013	Var. %
Transitorios						
Papa	0,54	0,52	-3,9	0,53	0,53	0,9
Maíz Choclo	0,95	0,97	1,6	1,23	1,21	-1,1
Maíz Amiláceo			-			-
Arveja grano verde	1,21	1,33	10,4	1,24	1,44	16,4
Zanahoria	0,60	0,33	-45,0	0,57	0,35	-38,9
Yuca	0,64	0,61	-5,3	0,62	0,62	-0,2
Permanentes y Semi Permanentes						
Naranja	0,42	0,37	-13,0	0,44	0,40	-8,1
Plátano	0,59	0,56	-4,8	0,56	0,56	0,1
Piña	0,44	0,47	6,2	0,44	0,49	11,9
Café	6,94	4,35	-37,3	7,10	4,50	-36,5

1/ Precio promedio

Fuente: Dirección Regional de Agricultura Junín.

Elaboración: BCRP, Sucursal Huancayo.

Hidrología

En febrero, el nivel del río Mantaro se ubicó por encima de su media histórica y de lo observado en febrero 2012, debido a las mayores lluvias desde la segunda quincena de diciembre pasado. Este río, alimenta la central hidroeléctrica del Mantaro (Santiago Antúnez de Mayolo y

Restitución), la que abastece con energía eléctrica a una significativa población nacional. De manera similar, en la zona ceja de selva y selva (provincias de Chanchamayo y Satipo) el caudal del río Perené se ubicó sobre su media histórica y de lo registrado en febrero 2012.

**GRÁFICO Nº 14
NIVEL DE AGUA DEL RÍO MANTARO**

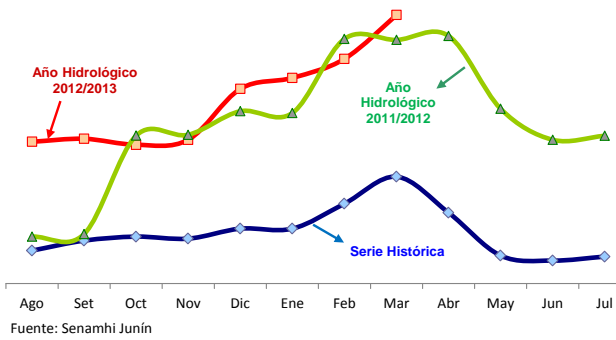

Fuente: Senamhi Junín

**GRÁFICO Nº 15
NIVEL DE AGUA DEL RÍO PERENÉ**

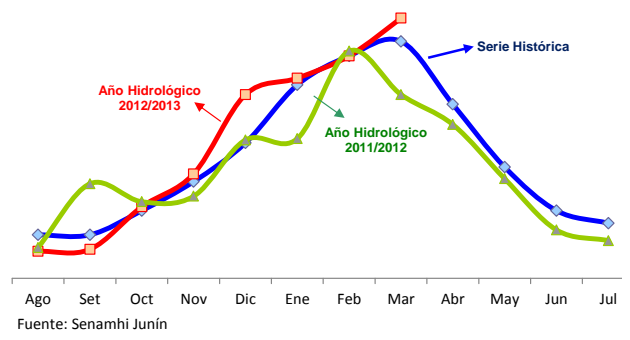

Fuente: Senamhi Junín

Elaboración: BCRP, Sucursal Huancayo.

Siembras

En el séptimo mes de la campaña agrícola 2012-2013 se instalaron 2 588 hectáreas, correspondientes al término de la campaña grande, principalmente en la zona sierra del departamento. Lo instalado se redujo en 1 042 hectáreas (-28,7 por ciento), explicado por las menores instalaciones de **cultivos permanentes** (-39,4 por ciento o 1 025 hectáreas menos) y en menor medida de los **transitorios** (-1,6 por ciento o 17 hectáreas menos). En los de tipo permanente, la caída se asoció a café, cacao, y

piña, mientras que en los transitorios cayó principalmente en arveja grano verde, debido a las mayores lluvias desde la segunda quincena de diciembre pasado, tanto en la zona sierra, como en ceja de selva y selva.

En lo que va de la campaña agrícola 2012-2013 se instalaron 101 369 hectáreas, menor en 593 hectáreas (-0,6 por ciento) al decrecer las siembras de **cultivos permanentes** (-9,8 por ciento).

**CUADRO Nº 6
SUPERFICIE SEMBRADA 1/
(En hectáreas)**

Cultivo	Febrero			Campaña Agrícola 2/		
	2012	2013	Var. %	2011 / 2012	2012 / 2013	Var. %
Transitorios	1 031	1 014	-1,6	92 502	92 838	0,4
Papa	14	13	-7,1	19 817	19 326	-2,5
Cebada Grano	0	0	-	12 985	12 760	-1,7
Maíz Amiláceo	0	0	-	8 142	8 412	3,3
Trigo	0	0	-	6 729	6 805	1,1
Maíz Choclo	1	0	-100,0	5 971	6 014	0,7
Yuca	32	33	3,1	4 468	4 588	2,7
Avena Forrajera	146	162	11,0	4 075	4 168	2,3
Maíz A. Duro	15	16	6,7	3 902	4 076	4,5
Arveja Grano Verde	233	223	-4,3	3 441	3 555	3,3
Frijol Grano Seco	3	4	33,3	2 944	3 080	4,6
Otros	587	563	-4,1	20 028	20 054	0,1
Permanentes	2 599	1 574	-39,4	9 460	8 531	-9,8
Café	1 369	744	-45,7	3 168	2 481	-21,7
Piña	108	72	-33,3	1 501	1 658	10,5
Plátano	25	29	16,0	1 138	1 074	-5,6
Cebada Forrajera	100	125	25,0	775	842	8,6
Cacao	427	258	-39,6	1 089	756	-30,6
Otros	570	346	-39,3	1 789	1 720	-3,8
TOTAL	3 630	2 588	-28,7	101 962	101 369	-0,6

1/ Cifras preliminares.

2/ De agosto a febrero.

Fuente: Dirección Regional de Agricultura Junín.

Elaboración: BCRP, Sucursal Huancayo.

Sub sector Pecuario

Durante febrero el sub sector se expandió 12,6 por ciento, sustentado por la mayor producción de todos los productos pecuarios, con excepción de carne de caprino, fibra de llama y lana, sobresaliendo los incrementos en leche y carne de vacuno, como efecto de una mayor demanda y precios aceptables, además de la disponibilidad de pastos y agua.

Entre enero y febrero creció 12,0 por ciento, al aumentar la producción de todos los productos con excepción de carne de caprino y lana.

Se calcula que la producción de leche actualmente bordea los 82 mil litros diarios, lo que representa un incremento de 100 por ciento respecto de 2005.

**CUADRO Nº 7
PRODUCCIÓN PECUARIA**
(En toneladas)

ESPECIES	Febrero		Var. %	Enero - Febrero		Var. %
	2 012	2 013		2 012	2 013	
CARNE 1/						
Carne Ave	737,2	778,2	5,6	1 375,8	1 472,4	7,0
Carne Ovino	182,9	224,5	22,8	362,0	446,7	23,4
Carne Porcino	247,3	288,7	16,7	494,9	559,8	13,1
Carne Vacuno	611,7	659,0	7,7	1 213,4	1 317,9	8,6
Carne Caprino	2,4	2,2	-8,6	4,8	4,6	-5,4
Carne Alpaca	17,4	21,1	21,3	35,6	40,4	13,4
Carne Llama	14,8	15,0	1,7	28,7	30,0	4,5
Huevo	93,9	104,0	10,7	184,4	202,4	9,7
Leche	3 328,6	4 253,3	27,8	6 734,8	7 958,5	18,2
Lana	362,2	354,5	-2,1	456,3	451,0	-1,2
FIBRA						
Fibra de Alpaca	7,0	21,8	213,0	10,2	24,5	139,7
Fibra de Llama	6,9	6,0	-12,4	8,2	8,4	2,3

1/ Peso neto en carnes. No obstante, el VBP pecuario se calculó con el peso en pie.
Fuente: Ministerio de Agricultura (MINAG).
Elaboración: BCRP, Sucursal Huancayo.

**GRÁFICO Nº 16
PARTICIPACIÓN EN EL VBP
PECUARIO**

(Enero - Febrero 2013)

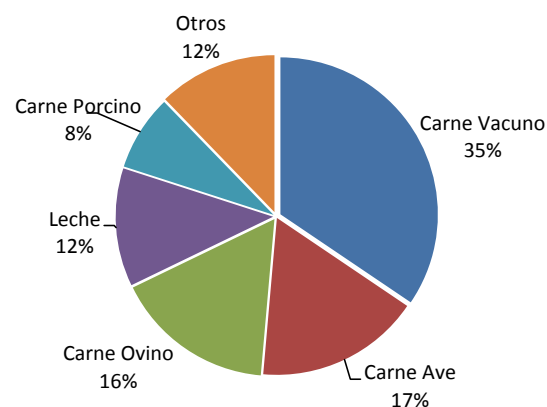

1.1.2 Producción Minera

La producción minera metálica del mes se contrajo 4,5 por ciento, luego de crecer en enero pasado, debido a la nula producción de oro y por las reducciones en plomo, zinc y plata. La menor producción de zinc (principal producto) se relacionó al menor resultado en la empresa minera Volcan (-6,3 por ciento).

Entre enero y febrero, la producción minera creció 0,3 por ciento al aumentar en todos los minerales con excepción de plata y oro. Los incrementos en zinc y plata (principales minerales) se asociaron a la mayor producción en las mineras San Ignacio de Morococha y Austria Duvaz en el primer caso; y por Argentum, en el segundo.

**CUADRO Nº 8
PRODUCCIÓN MINERA METÁLICA**

	Febrero		Var. %	Enero - Febrero		Var. %
	2 012	2 013		2 012	2 013	
Cobre (TMF)	676	818	21,1	1 461	1 547	5,9
Plomo (TMF)	3 438	3 144	-8,5	6 716	6 985	4,0
Zinc (TMF)	16 953	16 599	-2,1	34 603	35 665	3,1
Plata (Kg.f)	36 935	35 588	-3,6	74 947	72 681	-3,0
Oro (Grm.f)	63 146	0	-100,0	136 062	62 859	-53,8
TOTAL 1/			-4,5			0,3

1/ Variación en términos reales, a precios de 1994.
Fuente: DGM/DPM/ Estadística Minera.
Elaboración: BCRP, Sucursal Huancayo.

**GRÁFICO Nº 17
PARTICIPACIÓN EN EL VBP DE
CONCENTRADOS MINEROS**



GRÁFICO Nº 18
VALOR BRUTO DE PRODUCCIÓN MINERA 2010 – 2013
(Variación porcentual real)



1/ Respecto a diciembre del año anterior
2/ Respecto de similar mes del año precedente

Elaboración: BCRP, Sucursal Huancayo.

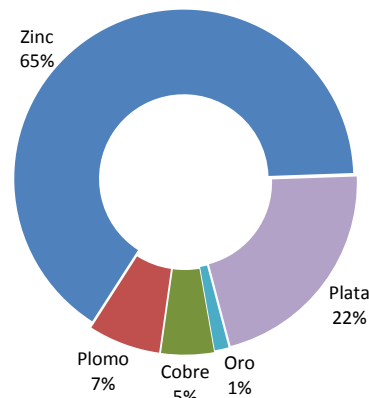
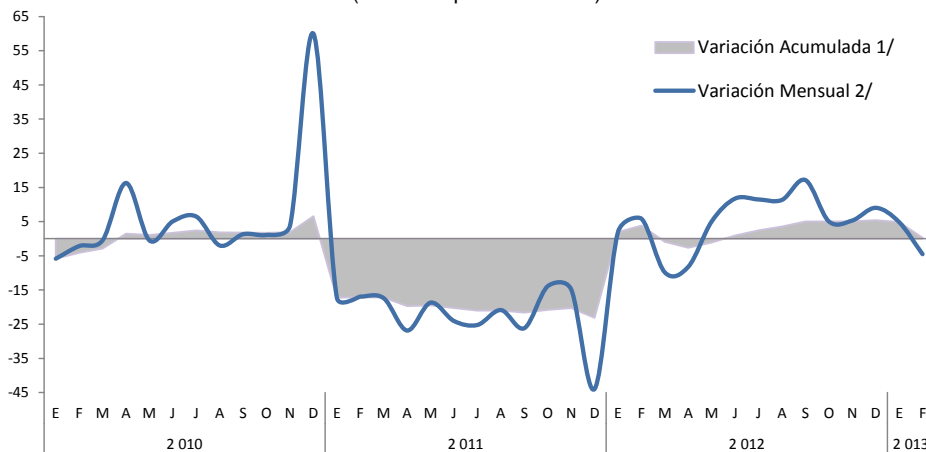
GRÁFICOS Nº 19 y 20
PRODUCCIÓN DE ZINC Y PLATA POR EMPRESA
(Participación porcentual: Enero - Febrero 2013)

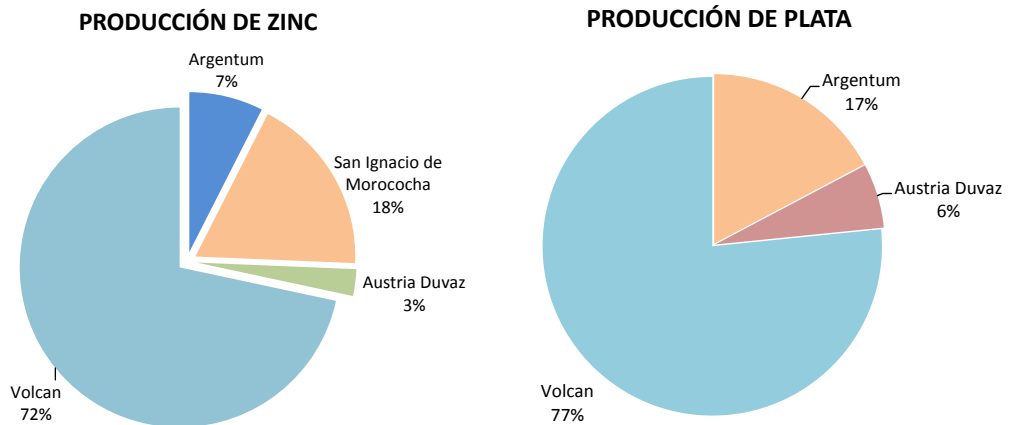

Elaboración: BCRP, Sucursal Huancayo.

1.1.3 Producción Manufacturera

En el mes, el avance de la actividad manufacturera en 107,6 por ciento obedeció al reinicio parcial de operaciones en la empresa Doe Run con la producción de refinados de plomo, zinc y plata, además de sulfato de zinc y ácido sulfúrico.

Entre enero y febrero, el sector aumentó en 102,3 por ciento, explicado por la manufactura primaria (reinicio parcial de operaciones en la empresa Doe Run) y de la no primaria (alimentos y cemento).

CUADRO Nº 9
VALOR BRUTO DE PRODUCCIÓN MANUFACTURERA
(Variación porcentual real 1/)

	Febrero		Enero – Febrero	
	2012	2013	2012	2013
Manufactura Primaria	-	-	-	-
Manufactura No Primaria	7,2	20,6	11,4	17,6
Total Sector 2/	7,2	107,6	11,4	102,3

1/ Respecto al mismo mes o período del año anterior, a precios de 1994.

2/ Incluye la refinación de metales.

Fuente: Empresas Industriales.

Elaboración: BCRP, Sucursal Huancayo.

Sub sector Manufactura No Primaria

El sub sector no primario se expandió 20,6 por ciento durante el mes, al aumentar la producción de alimentos (condimentos), de productos químicos (ácido sulfúrico y sulfato de zinc, siendo nulo en febrero 2012) y de la minería no metálica (cemento).

Entre enero y febrero, creció 17,6 por ciento, sustentado en la mayor producción de la minería

no metálica (cemento), de productos químicos (ácido sulfúrico y sulfato de zinc, siendo nulo en febrero 2012) y de alimentos (condimentos).

Excluyendo el componente estacional, la manufactura no primaria del mes creció en igual magnitud (20,6 por ciento) al de la serie original. La serie desestacionalizada muestra crecimiento estable desde el segundo trimestre de 2011.

CUADRO Nº 10
PRODUCCIÓN MANUFACTURERA NO PRIMARIA
(Variación porcentual real 1/)

	Febrero		Enero – Febrero	
	2012	2013	2012	2013
Alimentos	-1,9	12,8	-3,4	9,7
Condimentos	-3,2	24,5	-1,8	12,8
Galletas	6,1	-51,8	-13,2	-11,4
Textiles	18,7	-24,8	1,9	-21,0
Telas cardadas	26,1	-5,1	30,8	-0,1
Frazadas	54,4	-67,4	-4,9	-65,6
Mantas (pañolones)	-33,2	4,5	-35,3	-8,4
Productos Químicos	-63,9	6 771,5	-53,9	6 622,2
Plásticos	-63,9	-10,9	-53,9	-46,7
Ácido sulfúrico	-	-	-	-
Sulfato de cobre	-	-	-	-
Sulfato de zinc	-	-	-	-
Otros 2/	-	-	-	-
Minerales No Metálicos	7,3	14,2	12,5	11,0
Cemento	7,3	14,2	12,5	11,0
Total	7,2	20,6	11,4	17,6

1/ Respecto al mismo mes o período del año anterior, a precios de 1994

2/ Oleum 105,62%.

Fuente: Empresas Industriales.

Elaboración: BCRP, Sucursal Huancayo.

GRÁFICO Nº 21
ÍNDICE DE LA MANUFACTURA NO PRIMARIA
(Año base 1994=100)



GRÁFICO Nº 22
MANUFACTURA NO PRIMARIA DESESTACIONALIZADA
(En variaciones % del índice desestacionalizado)



Elaboración: BCRP, Sucursal Huancayo.

1.1.4 Construcción

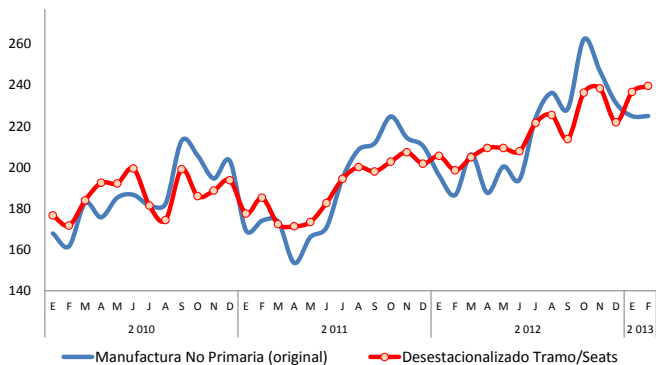
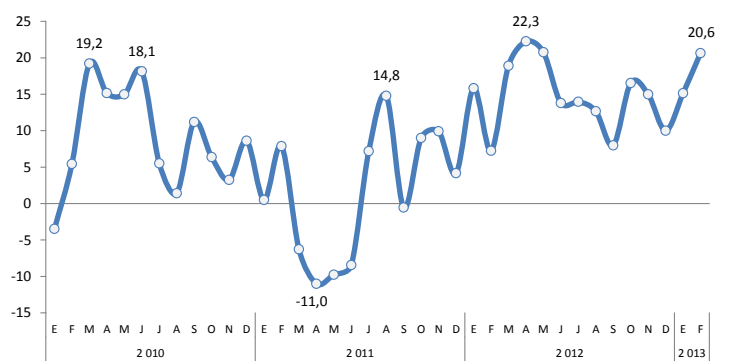
Durante febrero, los despachos de cemento se contrajeron 8,8 por ciento, acumulando así cuatro meses consecutivos de resultados

adversos, luego de haber crecido durante 13 meses hasta octubre pasado. El resultado se debió a la desaceleración de la inversión

privada, registrándose en febrero fuertes lluvias, por encima de su promedio histórico.

Entre enero y febrero, las ventas se redujeron 6,7 por ciento, influenciadas por el resultado negativo de los dos primeros meses del año.

CUADRO Nº 11
INDICADOR DEL SECTOR CONSTRUCCIÓN
(En toneladas)

	Febrero			Enero - Febrero		
	2 012	2 013	Var. %	2 012	2 013	Var. %
Despacho de Cemento (TM)	39 078	35 622	-8,8	80 665	75 258	-6,7

Fuente: Empresa Cemento Andino.
Elaboración: BCRP, Sucursal Huancayo.

Entre enero y febrero, los despachos en toda la Sierra Centro crecieron en 6,0 por ciento, a pesar de las menores ventas de Junín en los dos primeros meses del año.

GRÁFICO Nº 23
DESPACHOS EN SIERRA CENTRO
(Enero - Febrero 2013)



GRÁFICO Nº 24
JUNÍN: DESPACHOS DE CEMENTO
(En miles de toneladas)



GRÁFICO Nº 25
DESPACHOS EN JUNÍN Y SIERRA CENTRO 1/
(En variaciones porcentuales anuales)

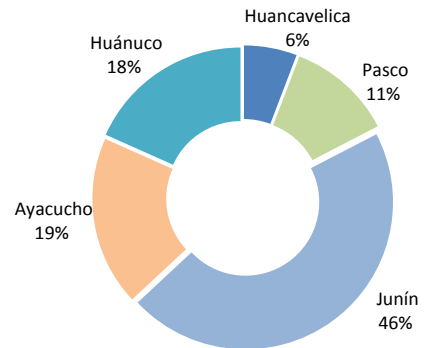

1/ Sierra Centro: Huancavelica, Ayacucho, Junín, Pasco y Huánuco.
Fuente: Cemento Andino.

Elaboración: BCRP, Sucursal Huancayo.

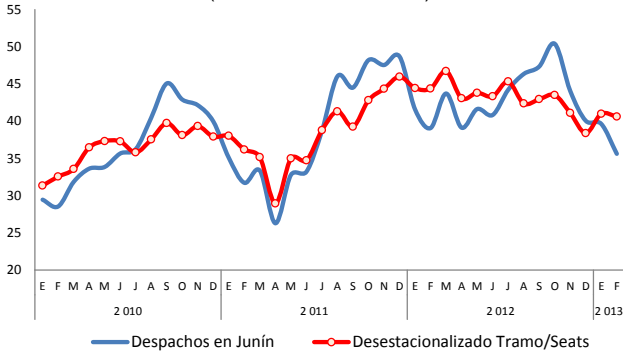
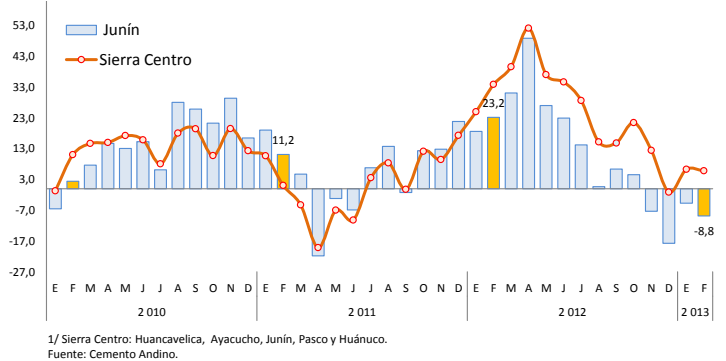
1.1.5 Electricidad y agua

En febrero, el sector electricidad y agua se contrajo 1,0 por ciento, debido tanto a la menor generación de energía eléctrica (-1,0 por ciento) como a la producción de agua potable en la ciudad de Huancayo (-1,0 por ciento), proveniente de la empresa SEDAM Huancayo.

Entre enero y febrero, el sector creció 2,1 por ciento, influenciado por la mayor producción de energía eléctrica (2,2 por ciento). Más del 90 por ciento de la producción eléctrica se concentró en las empresas Edegel y Electro Andes.

CUADRO Nº 12
PRODUCCIÓN DE ELECTRICIDAD Y AGUA

	Febrero			Enero - Febrero		
	2012	2013	Var. %	2012	2013	Var. %
Electricidad (MW.h)	245 726	243 336	-1,0	511 387	522 664	2,2
Agua (miles de m ³)	2 402	2 378	-1,0	5 046	4 993	-1,0
Variación del sector 1/			-1,0			2,1

1/ Variación en términos reales a precios de 1994
Fuente: MINEM y SEDAM Huancayo
Elaboración: BCRP, Sucursal Huancayo.

La producción de agua potable evidencia una reducción consecutiva desde enero de 2011. Entre enero y febrero, el consumo de agua

potable (demanda) significó el 63,7 por ciento del total producido, mayor al registrado al término de 2012 (60,9 por ciento).

GRÁFICO N° 26
JUNÍN: PRODUCCIÓN DE ENERGÍA ELÉCTRICA
(Producción en MW.h)



GRÁFICO N° 27
SEDAM HYO: PRODUCCIÓN DE AGUA POTABLE
(Producción en miles de metros cúbicos)



Elaboración: BCRP, Sucursal Huancayo.

GRÁFICO N° 28
SEDAM HYO: PRODUCCIÓN Y VENTA DE AGUA
(En miles de metros cúbicos)

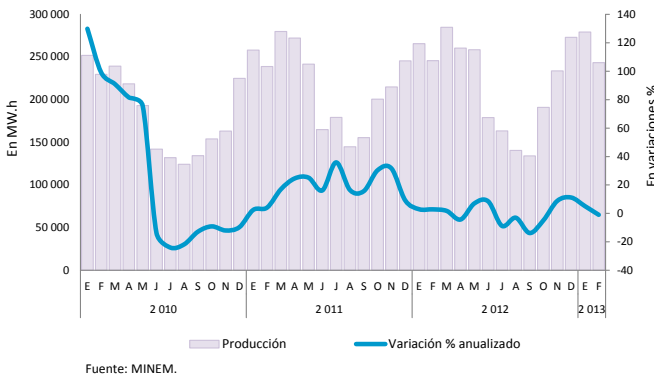
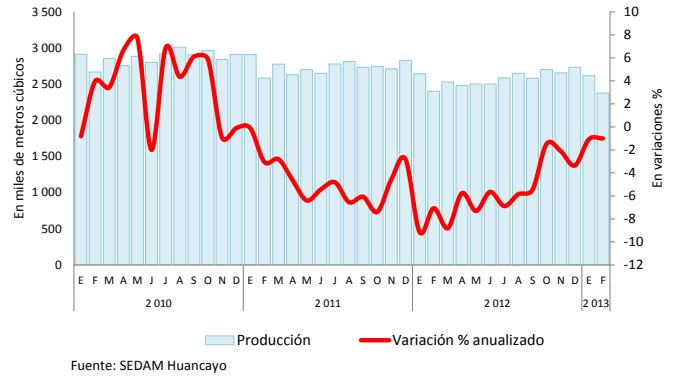

GRÁFICO N° 29
SEDAM HYO: PRODUCCIÓN Y VENTA DE AGUA
(En variaciones porcentuales anuales)



Elaboración: BCRP, Sucursal Huancayo.

1.1.6 Comercio: Índice de Confianza

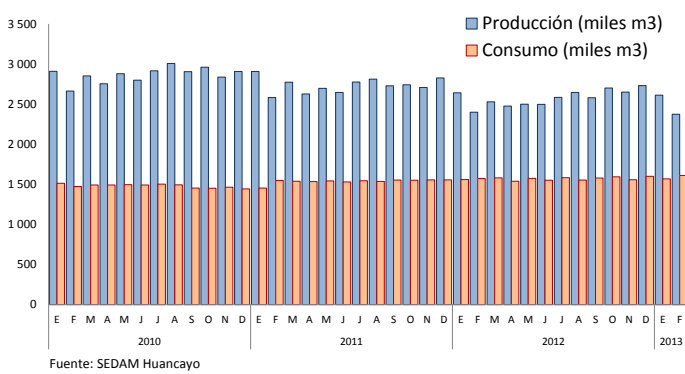
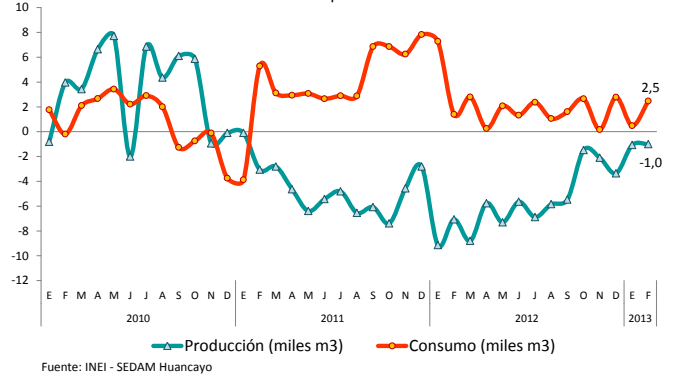
El **Índice de Confianza Empresarial del Sector Comercio** alcanzó en el mes un nivel de 59,8 puntos, con lo que se acumuló 23 meses consecutivos en el tramo optimista (superior a la

barrera neutral de 50 puntos), debido a los favorables resultados en la venta de carros nuevos, cerveza y ropa. Respecto de febrero 2012, el índice fue menor en 1,4 puntos.

GRÁFICO N° 30
ÍNDICE DE CONFIANZA EMPRESARIAL DEL SECTOR COMERCIO *
(Índice de difusión en puntos)

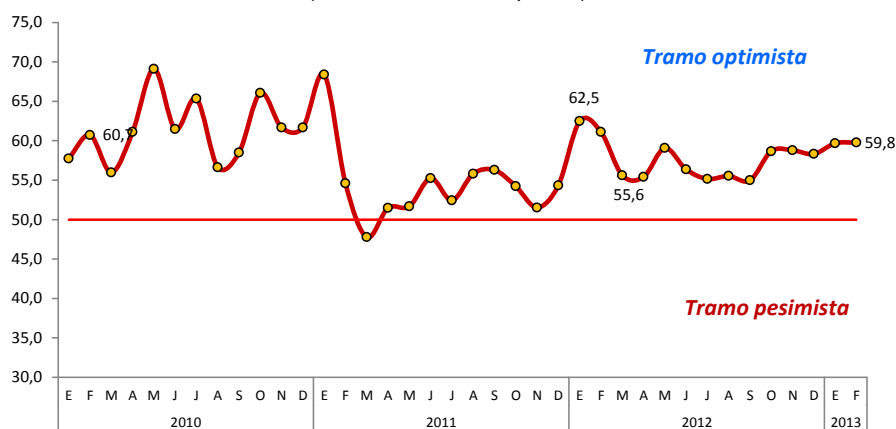

* Serie desestacionalizada con Tramo/Seats
Fuente: Encuesta a empresas comerciales

Elaboración: BCRP, Sucursal Huancayo.

1.1.7 Expectativas Empresariales

Para los próximos tres meses, el **Índice de Expectativas Empresariales** continuó revelando favorable optimismo al observado en el segundo semestre del año pasado, al registrar un nivel de 71,5 puntos, con lo que se acumuló 45 meses consecutivos en el tramo optimista (superior a la barrera neutral de 50 puntos).

Los sectores donde se apreció una mayor confianza en que las ventas y situación de la empresa mejoren fueron comercio e industria, rubros donde más del 40 por ciento de entrevistados percibieron una mejor situación futura. En servicios, el 66,7 por ciento percibe una situación invariable.

GRÁFICO Nº 31
ÍNDICE DE EXPECTATIVAS EMPRESARIALES A 3 MESES *
(Índice de difusión en puntos)

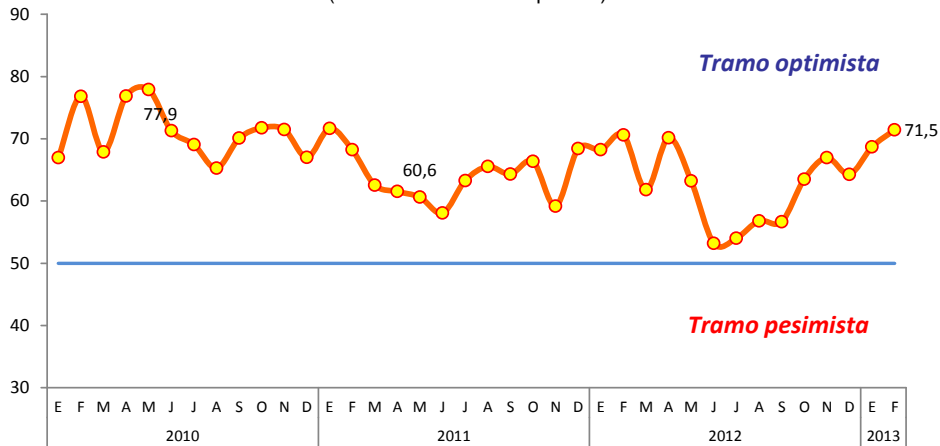

* Elaborado con base a los índices desestacionalizados (Tramo/Seats) de comercio e industria
Fuente: Encuesta a empresas comerciales e industriales
Elaboración: BCRP, Sucursal Huancayo.

Trabas a la inversión privada

Consultadas las empresas acerca de los principales obstáculos en la ejecución de inversiones privadas, el 21,8 por ciento señaló a *las trabas burocráticas*, particularmente en actividades asociadas a construcción y afines (licencias, permisos y licitaciones); otro 21,8 por ciento señaló a la *competencia informal* (principalmente en los sectores de comercio y servicios); el 12,8 por ciento al *déficit en infraestructura básica* (carreteras, puentes, colegios, hospitales, etc.); el 11,5 por ciento a la *inestabilidad política*, generalmente relacionado a los conflictos sociales; el 9,0 por ciento a la *baja rentabilidad*; el 7,7 por ciento a las *protestas sociales* (por conflictos sociales que se traducen generalmente en obstaculización de carreteras); y el 6,4 por ciento a la *inestabilidad económica*.

GRÁFICO Nº 32
DIFICULTADES PARA EL DESARROLLO DE INVERSIONES PRIVADAS EN JUNÍN
(Febrero 2013)

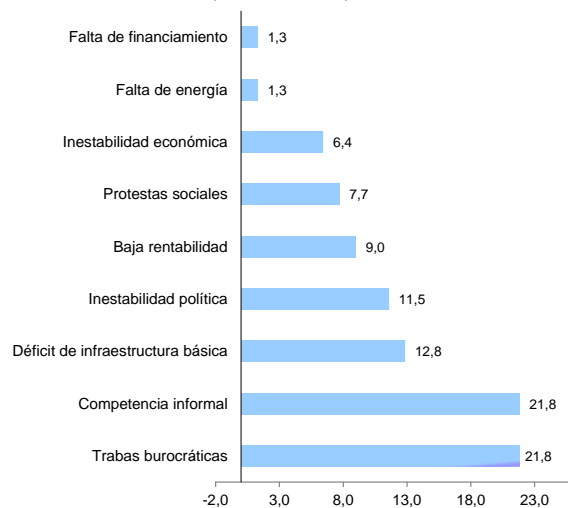

Fuente: Empresas Comerciales, de Servicio e Industriales.
Elaboración: BCRP, Sucursal Huancayo.

1.2 Turismo

Durante febrero, el número de **arribos** se incrementó 1,7 por ciento, mientras que las **pernoctaciones** disminuyeron 0,4 por ciento. El aumento en los arribos se asoció a la afluencia de visitantes nacionales, no obstante que la

permanencia promedio cayó 2,5 por ciento respecto de lo registrado en febrero 2012.

Entre enero y febrero, el número de **arribos** creció 0,2 por ciento, mientras que las

pernoctaciones disminuyeron en 1,5 por ciento. En el departamento las mayores festividades se

concentran en los meses de carnavales, entre mayo y agosto, y por fin de año.

**CUADRO N° 13
INDICADORES DE OCUPABILIDAD EN
ESTABLECIMIENTOS DE HOSPEDAJE 1/**

	Febrero			Enero - Febrero		
	2012	2013	Var. %	2012	2013	Var. %
Arribos	72 085	73 346	1,7	151 186	151 476	0,2
- Nacionales	71 107	73 049	2,7	149 676	150 819	0,8
- Extranjeros	978	297	-69,6	1 510	657	-56,5
Pernoctaciones	85 780	85 474	-0,4	178 997	176 280	-1,5
- Nacionales	84 002	85 059	1,3	176 373	175 360	-0,6
- Extranjeros	1 778	415	-76,7	2 624	920	-64,9
Permanencia (días)	1,18	1,15	-2,5	1,18	1,15	-2,1
- Nacionales	1,17	1,15	-1,7	1,17	1,15	-1,7
- Extranjeros	1,81	1,45	-19,9	1,71	1,46	-14,9

1/ Incluye todas las clases y categorías.
Fuente: MINCETUR www.mincetur.gob.pe
Elaboración: BCRP, Sucursal Huancayo.

Entre enero y febrero, de los 151,5 mil arribos, el 99,6 por ciento fueron nacionales, de los cuales el 46,2 por ciento procedió del propio departamento, seguido de Lima Metropolitana, Lima provincias y Huancavelica; mientras que

en los extranjeros, de los 657 visitantes, el 19,9 por ciento procedió de los Estados Unidos, seguido de Bolivia, España y China, entre los principales.

**GRÁFICO N° 33
ARRIBO DE NACIONALES
(Enero - Febrero 2013)**

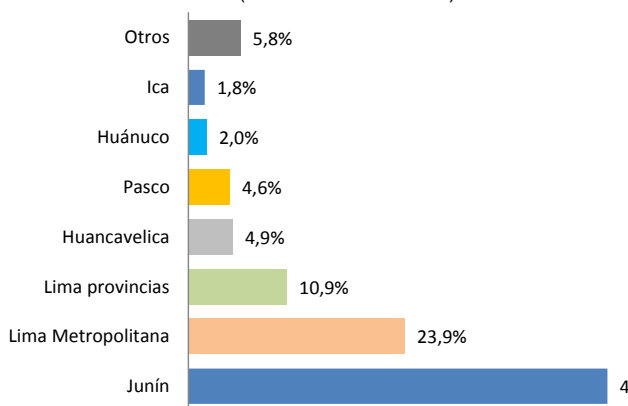

**GRÁFICO N° 34
ARRIBO DE EXTRANJEROS
(Enero - Febrero 2013)**

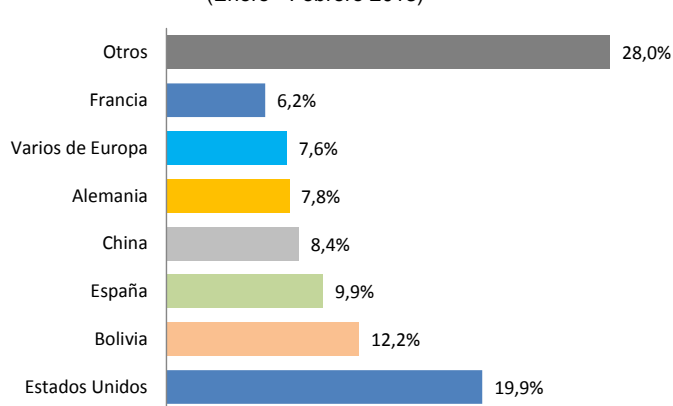

Fuente: MINCETUR www.mincetur.gob.pe
Elaboración: BCRP, Sucursal Huancayo.

II. ASPECTOS LABORALES

2.1. Afiliaciones al Sistema Privado de Pensiones (SPP)

Al término de febrero, el número total de afiliados activos al Sistema Privado de Pensiones (SPP) sumó 153,3 miles, mayor en 6,0 por ciento a lo registrado en febrero 2012 y en 0,4 por ciento en relación al mes anterior, observándose respecto del año pasado aumentos en todas las empresas afiliadoras (AFP).

En el mes, 698 nuevos trabajadores se afiliaron al Sistema Privado de Pensiones (SPP), lo que representó una caída de 0,4 por ciento respecto de lo contabilizado en igual mes de 2012, pero superior en 8,0 por ciento en relación al mes anterior.

CUADRO Nº 14
JUNÍN: AFILIADOS AL SISTEMA PRIVADO DE PENSIONES (SPP)

	Enero		Febrero		Variación %	
	2013	2012	2013	Feb.13 / Ene.13	Feb.13 / Feb.12	
Nuevos Afiliados	646	701	698	8,0	-0,4	
Total Afiliados	152 718	144 605	153 273	0,4	6,0	
Horizonte	55 774	53 636	55 755	0,0	4,0	
Integra	29 180	27 970	29 134	-0,2	4,2	
Prima	33 800	30 127	34 459	1,9	14,4	
Profuturo	33 964	32 872	33 925	-0,1	3,2	

Fuente: Superintendencia de Banca y Seguros (SBS).
Elaboración: BCRP, Sucursal Huancayo.

GRÁFICO Nº 35
JUNÍN: TOTAL AFILIADOS AL SPP



GRÁFICO Nº 36
JUNÍN: NUEVOS AFILIADOS AL SPP



Elaboración: BCRP, Sucursal Huancayo.

III. INFLACIÓN Y TIPO DE CAMBIO

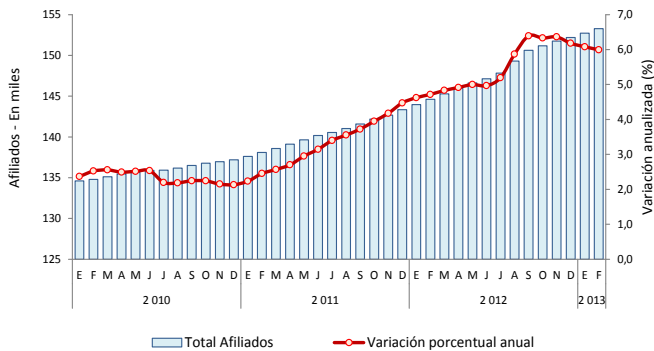
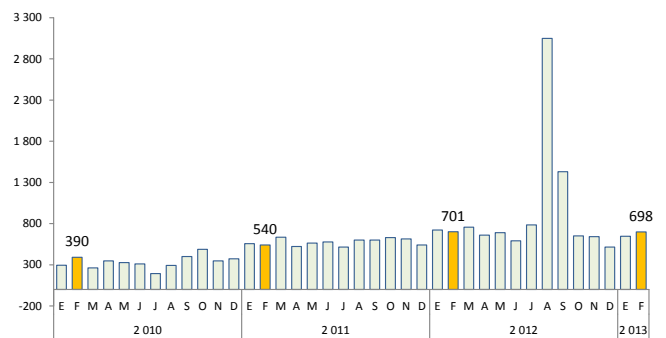
3.1. Inflación

En febrero, la variación mensual del Índice de Precios al Consumidor (IPC) en la ciudad de Huancayo se incrementó 0,10 por ciento, mientras que en Lima Metropolitana se redujo en 0,09 por ciento. La variación acumulada en Huancayo al segundo mes (1,24 por ciento) fue

menor al de Lima (2,45 por ciento). De acuerdo a su contribución, el aumento del mes se registró en "Vestido y calzado" (0,62 por ciento), y "Esparcimiento, diversión, servicios culturales y de enseñanza" (0,30 por ciento).

CUADRO Nº 15
CIUDAD DE HUANCAYO: VARIACIÓN DEL IPC POR GRANDES GRUPOS DE CONSUMO FEBRERO 2013

Grandes Grupos de Consumo	Ponderación 1/	Índice	Variación Porcentual		
			Mensual	Acumulada	Anualizada
			Feb.13 / Ene.13	Feb.13 / Ene.13	Feb.13 / Feb.12
Índice General	100,00	110,38	0,10	0,16	1,24
Alimentos y bebidas	44,13	113,58	-0,11	0,28	1,57
Vestido y calzado	6,43	107,83	0,62	0,77	1,98
Alquiler de vivienda, combustible y electricidad	7,81	106,02	0,50	0,77	0,38
Muebles, enseres y mantenimiento de la vivienda	4,67	102,58	0,42	0,45	0,23
Cuidado, conservación de la salud y serv. médicos	3,43	103,85	0,19	0,21	0,91
Transportes y comunicaciones	12,84	113,52	-0,07	1,25	0,26
Esparcimiento, div., serv. culturales y de enseñanza	14,24	106,41	0,30	0,32	1,60
Otros bienes y servicios	6,44	107,94	0,24	0,46	1,39

1/ Año base, 2009=100.

Fuente: INEI Huancayo

Elaboración: BCRP, Sucursal Huancayo.

Los productos con mayor contribución positiva a la variación mensual del Índice de Precios al Consumidor fueron: menú en restaurantes, pollo a la brasa, consumo de electricidad, cerveza blanca (rubia) y uniforme escolar para niña.

Contrariamente, los productos con mayor contribución negativa a la variación mensual del IPC del mes fueron: pollo eviscerado, huevos de gallina, granadilla, choclo serrano y cebolla de cabeza roja.

GRÁFICO Nº 37
CIUDAD DE HUANCAYO: VARIACIÓN PORCENTUAL ANUALIZADA DEL IPC

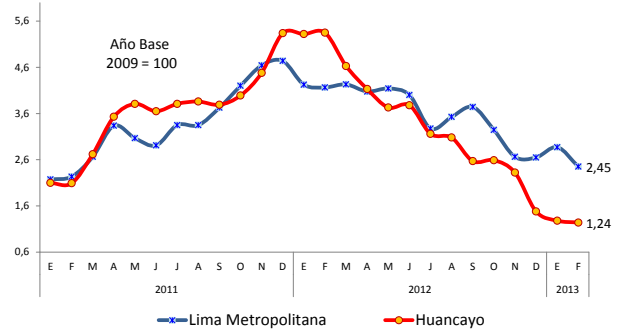

CUADRO Nº 16
HUANCAYO: PRODUCTOS CON MAYOR CONTRIBUCIÓN PONDERADA MENSUAL – FEBRERO

Positiva			Negativa		
Producto	Var. %	Contrib. Pond.	Producto	Var. %	Contrib. Pond.
Menú en restaurantes	4,1	0,23	Pollo eviscerado	-6,4	-0,18
Pollo a la brasa	3,9	0,06	Huevos de gallina	-10,3	-0,06
Consumo de electricidad	1,7	0,04	Granadilla	-33,8	-0,05
Cerveza blanca (rubia)	3,3	0,03	Choclo serrano	-23,7	-0,03
Uniforme escolar para niña	5,5	0,02	Cebolla de cabeza roja	-9,8	-0,03

Fuente: INEI Huancayo
Elaboración: BCRP, Sucursal Huancayo.

3.2. Tipo de Cambio

En el mercado paralelo de la ciudad de Huancayo, durante febrero, el tipo de cambio promedio alcanzó 2,578 nuevos soles por dólar norteamericano, aumentando en 1,0 por ciento respecto de enero pasado, mes en que se redujo

en 0,68 por ciento respecto de diciembre pasado. En febrero, el tipo de cambio promedio compra fue de 2,576 y el de venta 2,581 nuevos soles por dólar norteamericano.

GRÁFICO Nº 38
CIUDAD DE HUANCAYO: TIPO DE CAMBIO EN EL MERCADO PARALELO
(Promedio venta)

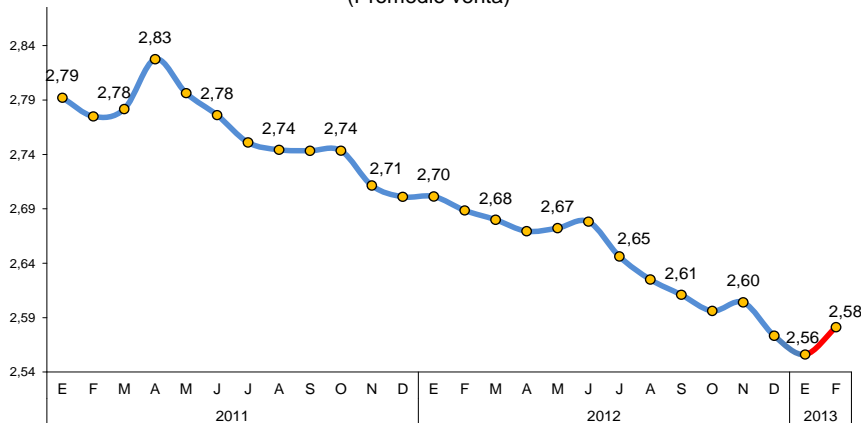

Fuente: Sondeo diario en el mercado paralelo de la ciudad de Huancayo.
Elaboración: BCRP, Sucursal Huancayo.

IV. SECTOR EXTERNO

4.1. Exportaciones

Los envíos al mercado externo en el mes totalizaron US\$ 73,4 millones, superior en US\$ 55,0 millones (299,0 por ciento), al

aumentar las ventas de concentrados mineros en US\$ 63,1 millones, además de alcachofa, maca, cacao, frutas preparadas y madera aserrada.

Entre enero y febrero se registraron envíos por US\$ 99,5 millones, superior en US\$ 25,4 millones (34,3 por ciento), al expandirse las

ventas de concentrados mineros en US\$ 43,8 millones, seguido de alcachofa, maca, cacao, frutas preparadas y madera aserrada.

CUADRO Nº 17
EXPORTACIONES POR GRUPO DE PRODUCTOS 1/
(Valor FOB en miles de US\$)

	Febrero			Enero – Febrero		
	2012	2013	Var. %	2012	2013	Var. %
Productos Tradicionales	17 374	71 531	311,7	72 105	96 850	34,3
Agropecuario	9 697	758	-92,2	21 473	2 402	-88,8
Mineros 2/	7 678	70 773	821,8	50 632	94 448	86,5
Productos No Tradicionales	1 016	1 839	81,0	1 939	2 609	34,6
Agropecuarios	516	1 396	170,6	1 091	1 943	78,1
Pesquero	0	0	-	0	0	-
Textil	159	16	-89,8	186	28	-85,1
Maderas y papeles, y sus manf.	227	242	6,5	361	429	18,9
Químicos	0	35	-	64	35	-46,2
Minerales no metálicos	77	0	-99,9	171	0	-99,9
Sidero - Metalúrgicos y joyería	4	124	3 017,9	4	124	3 017,9
Metal – Mecánicos	0	22	-	0	44	-
Otros No Tradicionales	34	5	-86,5	62	6	-89,7
Total Exportaciones	18 390	73 370	299,0	74 044	99 459	34,3

1/ Información Preliminar.

2/ Incluye minerales refinados.

Fuente: SUNAT. www.sunat.gob.pe

Elaboración: BCRP, Sucursal Huancayo.

Debido al reinicio de las operaciones en la empresa Doe Run, se registraron entre enero y febrero envíos de plata, plomo y zinc refinados, no obstante que disminuyera los **volúmenes exportados** de café, y concentrados de plomo y

zinc. La caída en café se asoció a la menor producción, por bajos rendimientos y menores precios de mercado a lo que se sumó la presencia del hongo de “la roya”.

CUADRO Nº 18
EXPORTACIONES DE PRODUCTOS TRADICIONALES 1/
(Volumen exportado en toneladas)

	Febrero			Enero – Febrero		
	2012	2013	Var. %	2012	2013	Var. %
Agrícola						
Café	2 236	256	-88,6	4 837	694	-85,6
Lana	0	0	-	0	34	-
Chancaca	0	0	-	0	0	-
Pieles	0	0	-	5	0	-100,0
Mineros						
Plata	0	1 080	-	0	1 080	-
Cobre	624	0	-100,0	815	791	-3,0
Plomo	1 471	4 673	217,6	7 702	6 555	-14,9
Zinc	6 146	12 166	98,0	29 757	17 867	-40,0
Otros	0	0	-	3	0	-100,0
Minerales Refinados						
• Plata refinada	0	19	-	0	19	-
• Cobre refinado	0	0	-	0	0	-
• Plomo refinado	0	100	-	0	4 101	-
• Zinc refinado	0	6 359	-	0	7 428	-
• Oro refinado (kilogramos)	0	0	-	0	0	-
• Otros refinados	0	63	-	0	15	-

1/ Información Preliminar.

Fuente: SUNAT. www.sunat.gob.pe

Elaboración: BCRP, Sucursal Huancayo.

Entre enero y febrero, los principales destinos de exportación fueron Corea del Sur (35,3 por ciento del total), seguido de Estados Unidos (30,1 por ciento), Bélgica-Luxemburgo (15,2

por ciento), China (7,3 por ciento) y Brasil (2,9 por ciento), a donde se destinaron mayormente concentrados mineros de cobre, plomo y zinc, bismuto, y frutas preparadas o en conserva.

CUADRO N° 19
PRINCIPALES PAÍSES DE DESTINO Y PRINCIPALES PRODUCTOS EXPORTADOS
(Enero - Febrero 2013)

País	% del Total	Principales Productos
Corea del sur	35,3	Minerales concentrados de zinc y plomo.
Estados Unidos	30,1	Hortalizas, frutas y demás, café, antimonio, bismuto y madera aserrada.
Bélgica - Luxemburgo	15,2	Minerales concentrados de zinc, y bismuto en bruto y en polvo.
China	7,3	Minerales concentrados de plata, cobre y zinc, y bismuto en polvo.
Brasil	2,9	Zinc sin alear.
Resto de Asia	2,6	Cátodos de cobre refinado, zinc y sus concentrados.
España	1,3	Minerales de zinc y sus concentrados.
Colombia	0,5	Café.
Resto	4,9	Alcachofas, maca, cacao y madera aserrada.
Total	100,0	

Fuente: SUNAT. www.sunat.gob.pe
Elaboración: BCRP, Sucursal Huancayo.

V. FINANZAS PÚBLICAS

5.1. Ingresos Recaudados en Junín

Los ingresos recaudados en Junín (SUNAT), durante febrero, ascendieron a S/. 29,6 millones, inferior en S/. 673 miles en términos nominales (-4,6 por ciento) debido a menores recaudos por Impuesto a la Renta e IGV.

Entre enero y febrero se captó S/. 63,3 millones, superior en S/. 2,4 millones (1,2 por ciento), sustentado en las mayores captaciones por Otros Ingresos Tributarios y de los Ingresos No Tributarios.

CUADRO N° 20
INGRESOS RECAUDADOS EN JUNÍN
(En miles de nuevos soles)

	Febrero			Enero - Febrero		
	2012	2013	Var. % 1/	2012	2013	Var. % 1/
I. Ingresos Tributarios	29 555	26 906	-11,1	59 392	58 893	-3,4
1). Impuesto a la Renta	16 244	15 382	-7,6	34 664	32 850	-7,69
Personas Naturales	3 573	3 142	-14,2	8 624	8 149	-8,0
Personas Jurídicas	12 581	10 761	-16,5	25 723	22 877	-13,4
iRegularización	90	1 479	1 496,5	316	1 825	462,1
2). Impuesto a la Producción y Consumo	10 677	7 576	-30,7	18 684	17 966	-6,3
Impuesto General a las Ventas	10 674	7 564	-30,8	18 675	17 945	-6,4
Impuesto Selectivo al Consumo (ISC)	2	12	427,1	9	20	112,7
3). Otros Ingresos Tributarios	2 634	3 948	46,3	6 044	8 077	30,2
II. Ingresos No Tributarios	715,7	2 691	267,0	1 488	4 385	187,1
Total Ingresos Corrientes (I+II)	30 270	29 597	-4,6	60 881	63 279	1,2

1/ Variación en términos reales.

Fuente: Superintendencia Nacional de Administración Tributaria - SUNAT

Elaboración: BCRP, Sucursal Huancayo.

Al término de febrero, el **número de contribuyentes activos** en Junín sumó 201,7 miles, mayor en 11,1 por ciento a lo registrado

en igual mes de 2012. De los 439,1 mil contribuyentes registrados en la Sierra Central, en Junín se concentró el 45,9 por ciento.

GRÁFICO N° 39
JUNÍN: NÚMERO DE CONTRIBUYENTES ACTIVOS

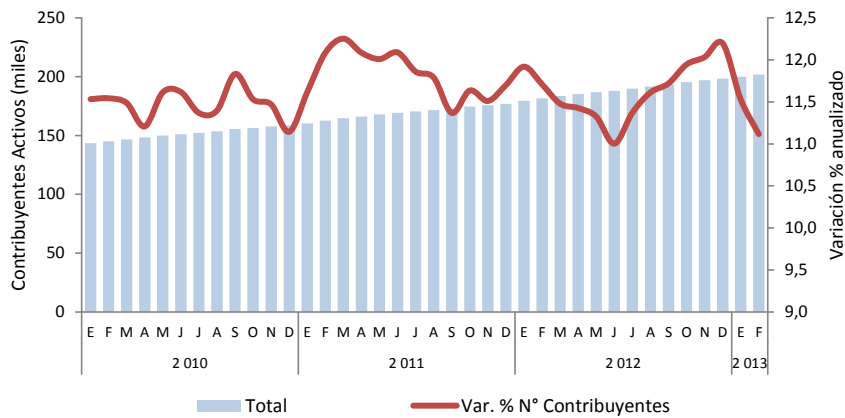

Fuente: Superintendencia Nacional de Administración Tributaria – SUNAT.
Elaboración: BCRP, Sucursal Huancayo.

5.2. Gastos del Sector Público

El gasto del sector público en Junín sumó S/. 173,8 millones al término del mes, superior en S/. 28,4 millones (16,7 por ciento de variación), ante los mayores gastos en los gobiernos Central y Regional. Aumentaron los Gastos Corrientes, de Capital y Servicios de la Deuda.

Entre enero y febrero se devengó S/. 332,9 millones, mayor en S/. 58,7 millones (18,3 por ciento), debido a mayores montos devengados en los gobiernos Central y Regional. El aumento se registró en Gastos Corrientes y Servicios de la Deuda.

CUADRO N° 21
GASTO PÚBLICO DEVENGADO POR NIVELES DE GOBIERNO 1/
(En miles de nuevos soles)

	Febrero			Enero – Febrero		
	2012	2013	Var. % 2/	2012	2013	Var. % 2/
Gobierno Central	56 232	75 107	30,4	101 398	157 068	50,9
Gobierno Regional de Junín	50 734	63 674	22,5	117 985	124 659	2,9
Gobiernos Locales (Municipios)	38 434	35 016	-11,1	54 867	51 220	-9,1
Total	145 401	173 796	16,7	274 250	332 947	18,3

1/ Gasto Devengado. Nivel de gasto que se asocia a la verificación del cumplimiento de las obligaciones.
2/ Variación en términos reales.

Fuente: Ministerio de Economía y Finanzas - SIAF.
Elaboración: BCRP, Sucursal Huancayo.

GRÁFICO N° 40
PARTICIPACIÓN DEL GASTO
(Enero - Febrero 2013)



GRÁFICO N° 41
EVOLUCIÓN DEL GASTO PÚBLICO
(En miles de nuevos soles)



Elaboración: BCRP, Sucursal Huancayo.

Del total del gasto público devengado entre enero y febrero, el 84,2 por ciento se destinó a Gastos Corrientes, los que se expandieron en

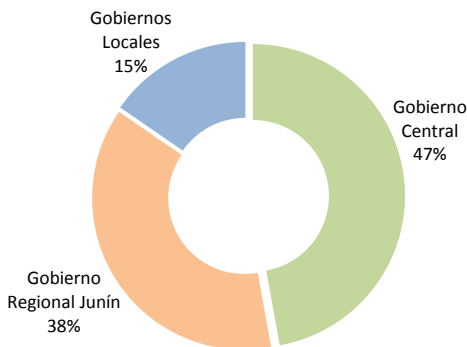
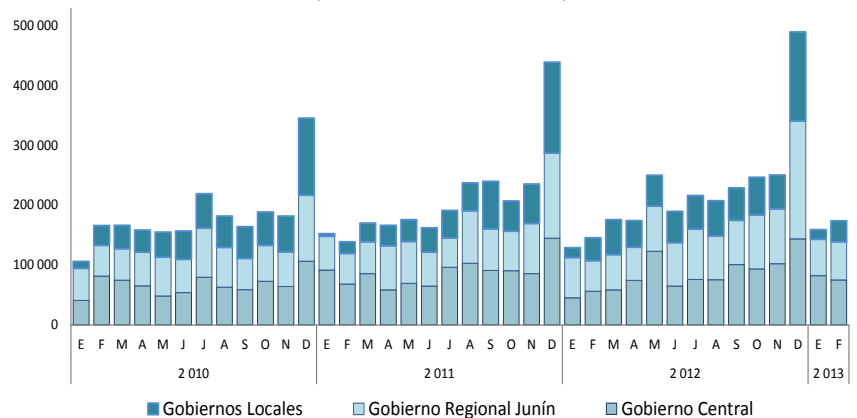
24,9 por ciento; mientras que los Gastos de Capital, que significaron el 15,3 por ciento, disminuyeron en 10,3 por ciento.

CUADRO N° 22
GASTO PÚBLICO POR TIPO Y NIVELES DE GOBIERNO 1/
(En miles de nuevos soles)

	Febrero			Enero – Febrero		
	2012	2013	Var. % 2/	2012	2013	Var. % 2/
Gastos Corrientes	112 835	134 009	15,9	218 668	280 491	24,9
Gobierno Central	44 155	53 420	18,1	82 116	126 002	49,5
Gobierno Regional	49 498	62 001	22,3	106 744	122 772	12,0
Gobiernos Locales	19 182	18 588	-5,4	29 808	31 717	3,6
Gastos de Capital	32 431	38 638	16,3	55 348	50 971	-10,3
Gobierno Central	12 078	21 686	75,3	19 282	31 067	56,9
Gobierno Regional	1 236	1 673	32,1	11 241	1 886	-83,7
Gobiernos Locales	19 117	15 278	-22,0	24 825	18 018	-29,3
Servicio de la Deuda	135	1 150	731,6	235	1 484	515,2
Gobiernos Locales	135	1 150	731,6	235	1 484	515,2
Total	145 401	173 796	16,7	274 250	332 947	18,3

1/ Gasto Devengado. Nivel de gasto que se asocia a la verificación del cumplimiento de las obligaciones.

2/ Variación en términos reales.

Fuente: Ministerio de Economía y Finanzas - SIAF.

Elaboración: BCRP, Sucursal Huancayo.

Entre enero y febrero, por genérica de gasto, el ligero aumento en los Gastos Corrientes (24,9 por ciento) se asoció al pago a Personal y Obligaciones Sociales, y compra de Bienes y Servicios; mientras que en los Gastos de Capital

que se contrajeron en 10,3 por ciento, se relacionaron a menores inversiones (Gobierno Regional y municipalidades), y en menor magnitud a Otros Gastos de Capital.

CUADRO N° 23
GASTO PÚBLICO POR GENÉRICA DE GASTO 1/
(En miles de nuevos soles)

	Febrero			Enero – Febrero		
	2012	2013	Var. % 2/	2012	2013	Var. % 2/
Gastos Corrientes	112 835	134 009	15,9	218 668	280 491	24,9
Personal y Obligaciones Sociales	58 843	73 305	21,6	126 743	150 041	15,3
Pensiones y Otras Prest. Sociales	24 371	25 943	3,9	53 308	55 328	1,1
Bienes y Servicios	23 490	23 669	-1,6	31 072	60 079	88,3
Donaciones y Transferencias	1 752	1 531	-14,7	2 738	4 158	47,9
Otros Gastos Corrientes	4 378	9 561	113,1	4 807	10 885	120,6
Gastos de Capital	32 431	38 638	16,3	55 348	50 971	-10,3
Adquisición de Activos No Financieros	30 476	34 217	9,6	53 367	46 500	-15,1
Adquisición de Activos Financieros	0	0	-	0	0	-
Donaciones y Transferencias	336	4 371	1 168,1	362	4 421	1 088,5
Otros Gastos de Capital	1 618	50	-97,0	1 618	50	-97,0
Servicio de la Deuda	135	1 150	731,6	235	1 484	515,2
Servicio de la Deuda Pública	135	1 150	731,6	235	1 484	515,2
Total	145 401	173 796	16,7	274 250	332 947	18,3

1/ Gasto Devengado. Nivel de gasto que se asocia a la verificación del cumplimiento de las obligaciones.

2/ Variación en términos reales.

Fuente: Ministerio de Economía y Finanzas - SIAF.

Elaboración: BCRP, Sucursal Huancayo.

5.3. Inversiones del Sector Público

En febrero, la Adquisición de Activos No Financieros (Inversiones) por el sector público totalizó S/. 34,2 millones, superior en S/. 3,7 millones (9,6 por ciento en términos reales) ante los mayores gastos en los gobiernos Central y Regional, principalmente en los sectores de educación y energía.

Entre enero y febrero, las inversiones alcanzaron S/. 46,5 millones, inferior en S/. 6,9 millones (-15,1 por ciento), por menores desembolsos en

el Gobierno Regional (S/. 9,4 millones o 83,7 por ciento menos) y las municipalidades (S/. 7,0 millones o 30,2 por ciento menos).

Entre enero y febrero, la reducción se concentró en los sectores de transporte (S/. 7,4 millones) y saneamiento (S/. 3,5 millones menos). Sólo se observó incremento en el Gobierno Central (S/. 9,5 millones o 50,6 por ciento), ante la mayor ejecución en los sectores de educación y transportes, principalmente.

CUADRO Nº 24
INVERSIONES DEL SECTOR PÚBLICO POR FUNCIONES 1/
(En miles de nuevos soles)

	Febrero			Enero – Febrero		
	2012	2013	Var. % 2/	2012	2013	Var. % 2/
03: Planeamiento y Contingencia	4 503	2 938	-36,3	6 455	3 636	-45,1
04: Defensa y Seguridad Nacional	0	0	-	0	0	-
05: Orden Público y Seguridad	213	223	2,4	221	252	11,1
06: Justicia	1 010	132	-87,3	2 032	132	-93,7
07: Trabajo	13	0	-100,0	13	0	-100,0
08: Comercio	60	63	2,4	66	63	-6,6
09: Turismo	72	43	-42,5	72	49	-33,8
10: Agropecuaria	2 455	2 207	-12,2	3 040	2 850	-8,7
11: Pesca	17	51	193,7	20	51	151,7
12: Energía	390	1 430	258,4	545	1 931	245,1
13: Minería	0	0	-	0	0	-
14: Industria	123	5	-96,0	125	5	-96,0
15: Transporte	8 719	8 318	-6,9	24 536	17 116	-32,1
16: Comunicaciones	4	84	1 936,4	12	128	912,5
17: Medio Ambiente	476	1 134	132,6	629	1 369	111,9
18: Saneamiento	3 430	1 253	-64,4	5 163	1 649	-68,9
19: Vivienda y Desarrollo Urbano	275	907	222,3	351	1 028	185,4
20: Salud	869	836	-6,1	952	963	-1,5
21: Cultura y Deporte	711	993	36,2	803	1 084	31,5
22: Educación	7 014	13 342	85,7	8 141	13 905	66,4
23: Protección Social	122	257	105,6	192	288	46,5
24: Previsión Social	0	0	-	0	0	-
Total	30 476	34 217	9,6	53 367	46 500	-15,1
Gobierno Central	10 218	17 520	67,4	17 396	26 901	50,6
Gobierno Regional de Junín	1 236	1 673	32,1	11 241	1 886	-83,7
Gobiernos Locales (Municipios)	19 022	15 023	-22,9	24 730	17 713	-30,2

1/ Gasto Devengado. Nivel de gasto que se asocia a la verificación del cumplimiento de las obligaciones.

2/ Variación en términos reales.

Fuente: Ministerio de Economía y Finanzas - SIAF.

Elaboración: BCRP, Sucursal Huancayo.

GRÁFICO Nº 42
PARTICIPACIÓN DE LAS INVERSIONES
(Enero - Febrero 2013)



GRÁFICO Nº 43
EVOLUCIÓN DE LAS INVERSIONES PÚBLICAS
(En miles de nuevos soles)



Elaboración: BCRP, Sucursal Huancayo.

Avance de la Inversión Pública

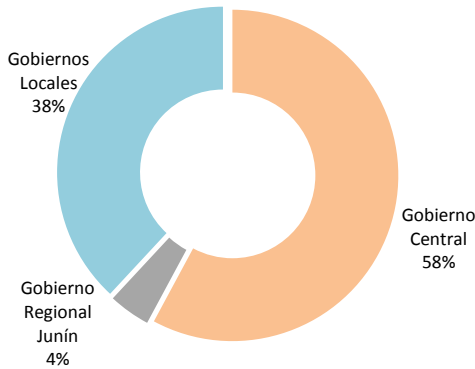
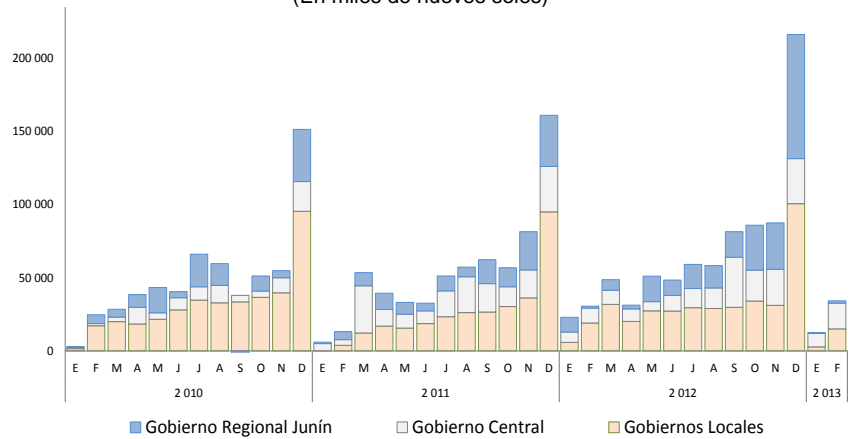
Entre enero y febrero, el avance presupuestal en la ejecución de **proyectos**, calculado como la razón entre su monto devengado y su Presupuesto Institucional Modificado (PIM), mostró en Junín:

- Una ejecución del 6,5 por ciento en el Gasto del Gobierno Central en el departamento, menor al de la sierra central pero mayor al promedio nacional.
- Una ejecución del 1,2 por ciento en el Gasto del Gobierno Regional Junín, menor al gasto promedio a nivel nacional y de la sierra central.
- Una ejecución del 5,0 por ciento en los municipios de Junín, menor al promedio de la Sierra Centro y del promedio nacional.

GRÁFICO Nº 44
GOBIERNO CENTRAL: AVANCE DE INVERSIÓN 1/
(En puntos porcentuales)

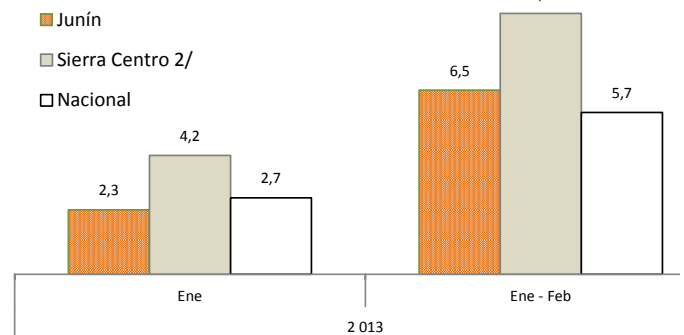

1/ Razón entre el "Devengado" y el "PIM", expresado en porcentajes
2/ Huánuco, Pasco, Junín, Ayacucho y Huancavelica

GRÁFICO Nº 45
GOBIERNO REGIONAL: AVANCE DE INVERSIÓN 1/
(En puntos porcentuales)

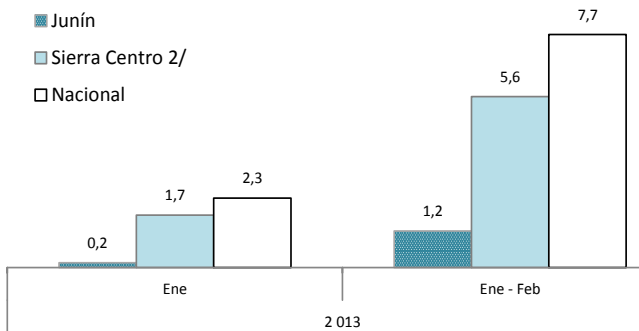

1/ Razón entre el "Devengado" y el "PIM", expresado en porcentajes
2/ Huánuco, Pasco, Junín, Ayacucho y Huancavelica

GRÁFICO Nº 46
MUNICIPIOS AVANCE DE INVERSIÓN 1/
(En puntos porcentuales)

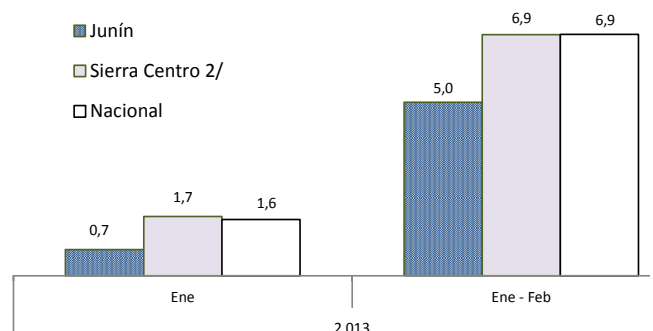

1/ Razón entre el "Devengado" y el "PIM", expresado en porcentajes
2/ Huánuco, Pasco, Junín, Ayacucho y Huancavelica

Elaboración: BCRP, Sucursal Huancayo.

VI. MONEDA Y CRÉDITO

6.1. Depósitos del Sistema Financiero

Al término del mes, el total de depósitos del Sistema Financiero alcanzó S/. 1 946,5 millones, superior en S/. 141,3 millones (5,2 por ciento) a los saldos de febrero de 2012, debido a las mayores captaciones de la Banca Múltiple, Empresas Financieras, Instituciones No Bancarias y del Banco de la Nación. Respecto de

enero pasado, la variación real cayó en 1,0 por ciento, ante los menores depósitos en las Financieras, Instituciones No Bancarias y Banco de la Nación.

Del total captado al término del mes, el 19,7 por ciento correspondió al Banco de la Nación.

CUADRO Nº 25
DEPÓSITOS DEL SISTEMA FINANCIERO
(En miles de nuevos soles)

	Enero		Febrero		Variación % 1/	
	2013	2012	2013	Feb.13 / Ene.13	Feb.13 / Feb.12	
I. Banca Múltiple	916 984	860 405	917 772	0,2	4,1	
II. Empresas Financieras	90 413	54 194	83 838	-7,2	51,0	
III. Instituciones No Bancarias	566 448	521 595	561 386	-0,8	5,1	
Cajas Municipales	562 782	494 554	557 598	-0,8	10,1	
Cajas Rurales	3 666	27 041	3 788	3,4	-86,3	
Sistema Financiero sin BN 2/	1 573 845	1 436 193	1 562 996	-0,6	6,2	
En moneda nacional (MN)	1 303 964	1 105 241	1 293 829	-0,7	14,3	
En moneda extranjera (ME)	269 881	330 952	269 166	-0,2	-20,6	
IV. Entidades Estatales	394 241	369 032	383 545	-2,6	1,4	
Banco de la Nación	394 241	369 032	383 545	-2,6	1,4	
Total Sistema Financiero (I+II+III+IV)	1 968 087	1 805 225	1 946 540	-1,0	5,2	
En moneda nacional (MN)	1 693 433	1 469 996	1 672 590	-1,1	11,1	
En moneda extranjera (ME)	274 654	335 230	273 950	-0,2	-20,2	

1/ Variación en valores reales.

2/ BN: Banco de la Nación.

Fuente: Superintendencia de Banca y Seguros (SBS).

Elaboración: BCRP, Sucursal Huancayo.

GRÁFICO Nº 47
JUNÍN: EVOLUCIÓN DE LOS DEPÓSITOS
(En millones de nuevos soles)

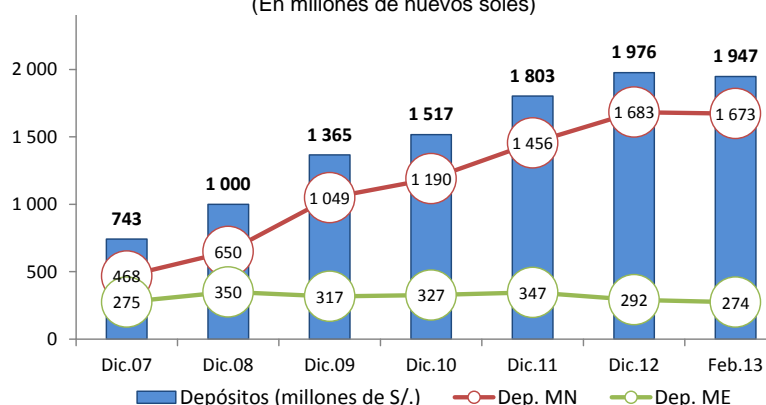

Fuente: Superintendencia de Banca y Seguros (SBS).

Elaboración: BCRP, Sucursal Huancayo.

Depósitos del Sistema Financiero sin Banco de la Nación

Sin considerar al Banco de la Nación, los saldos depositados al término del mes totalizaron S/. 1 563,0 millones, superior en S/. 126,8 millones (6,2 por ciento en términos reales)

respecto a similar mes del año anterior, explicado por las mayores captaciones de la Banca Múltiple, Empresas Financieras e Instituciones No Bancarias.

Depósitos por tipo

Sin considerar al Banco de la Nación, los depósitos a plazo significaron el 47,9 por ciento del total, seguido de los depósitos en ahorro con 37,5 por ciento de participación.

En el mes, aumentaron los tres tipos de depósitos respecto de febrero 2012, aunque disminuyó en los depósitos en ahorro y a plazo con relación a enero pasado.

CUADRO Nº 26
DEPÓSITOS POR TIPO EN EL SIST. FINANCIERO SIN CONSIDERAR AL BN
(En miles de nuevos soles)

	Enero		Febrero		Variación % 1/	
	2013	2012	2013	Feb.13 / Ene.13	Feb.13 / Feb.12	
Depósitos a la Vista	223 084	214 569	228 170	2,4	3,8	
Depósitos en Ahorro	592 388	513 379	585 535	-1,1	11,3	
Depósitos a Plazo	758 374	708 245	749 290	-1,1	3,3	
Total	1 573 845	1 436 193	1 562 996	-0,6	6,2	

1/ Variación en valores reales.

Fuente: Superintendencia de Banca y Seguros (SBS).

Participación de mercado

Sin incluir al Banco de la Nación, en el total de depósitos destacó la participación de la Caja

Huancayo (33,9 por ciento) y del Banco de Crédito (25,5 por ciento).

CUADRO Nº 27
PARTICIPACIÓN EN LOS DEPÓSITOS DEL SISTEMA FINANCIERO SIN CONSIDERAR AL BANCO DE LA NACIÓN

Instituciones	Febrero		
	Miles de S/.	Mes (%)	Acumulado (%)
CMAC Huancayo	529 114	33,9	33,9
Crédito	397 905	25,5	59,3
Continental	235 745	15,1	74,4
Interbank	105 189	6,7	81,1
Scotiabank	90 855	5,8	86,9
Mi Banco	52 732	3,4	90,3
Financiera Confianza	50 115	3,2	93,5
Financiera Universal	23 799	1,5	95,0
CMAC Arequipa	23 357	1,5	96,5
Banco Financiero	20 305	1,3	97,8
CrediScotia	9 923	0,6	98,5
BANBIF	8 777	0,6	99,0
Azteca del Perú	6 264	0,4	99,4
Credinka	3 788	0,2	99,7
CMAC del Santa	2 083	0,1	99,8
CMAC Piura	1 676	0,1	99,9
CMCP Lima	1 368	0,1	100,0
Financiera Edificar	1	0,0	100,0
Total	1 562 996	100,0	

Fuente: Superintendencia de Banca y Seguros (SBS).

Elaboración: BCRP, Sucursal Huancayo.

6.2. Crédito del Sistema Financiero

El total de créditos del Sistema Financiero alcanzó S/. 3 386,4 millones, superior en S/. 536,9 millones (16,0 por ciento) que los saldos de febrero de 2012, ante los mayores montos colocados por la Banca Múltiple, Financieras y Agrobanco, disminuyendo en las

Instituciones No Bancarias y el Banco de la Nación.

Del total de créditos del Sistema Financiero, el 7,3 por ciento correspondió a lo colocado por el Banco de la Nación y Agrobanco.

CUADRO Nº 28
CRÉDITO DEL SISTEMA FINANCIERO
(En miles de nuevos soles)

	Enero		Febrero		Variación % 1/	
	2013	2012	2013	Feb.13 / Ene.13	Feb.13 / Feb.12	
I. Banca Múltiple	1 893 118	1 534 832	1 904 999	0,7	21,2	
II. Empresas Financieras	532 803	398 344	526 099	-1,2	28,9	
III. Instituciones No Bancarias	701 847	694 372	706 611	0,8	-0,7	
Cajas Municipales	609 229	506 760	612 973	0,7	18,1	
Cajas Rurales	5 679	93 764	6 035	6,4	-93,7	
Edpymes	86 939	93 848	87 603	0,9	-8,9	
Sist. Financiero sin BN y Agrobanco 2/	3 127 768	2 627 548	3 137 709	0,4	16,6	
En moneda nacional (MN)	2 778 008	2 341 050	2 788 614	0,5	16,3	
En moneda extranjera (ME)	349 760	286 498	349 096	-0,1	18,9	
IV. Entidades Estatales	246 032	221 968	248 718	1,2	9,4	
Banco de la Nación	160 501	162 399	159 658	-0,4	-4,0	
Agrobanco	85 531	59 569	89 061	4,2	45,9	
Total Sistema Financiero (I+II+III+IV)	3 373 800	2 849 516	3 386 428	0,5	16,0	
En moneda nacional (MN)	3 024 041	2 563 018	3 037 332	0,5	15,7	
En moneda extranjera (ME)	349 760	286 498	349 096	-0,1	18,9	

1/ Variación en valores reales.

2/ BN: Banco de la Nación.

Fuente: Superintendencia de Banca y Seguros (SBS).

Elaboración: BCRP, Sucursal Huancayo.

GRÁFICO Nº 48
JUNÍN: EVOLUCIÓN EN LOS CRÉDITOS
(En millones de nuevos soles)

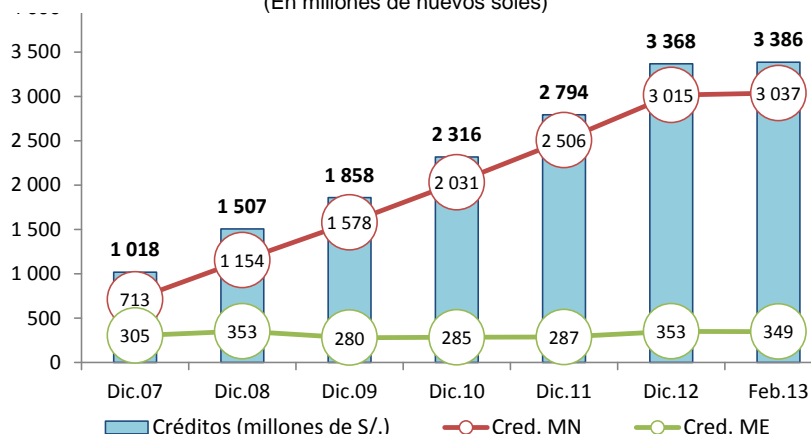

Fuente: Superintendencia de Banca y Seguros (SBS).

Elaboración: BCRP, Sucursal Huancayo.

Crédito del Sistema Financiero sin considerar al BN y Agrobanco

Sin considerar al Banco de la Nación y Agrobanco, los saldos colocados sumaron S/. 3 137,7 millones, superior en S/. 510,2 millones (16,6 por ciento en términos reales) que los saldos de febrero de 2012, como efecto de los mayores créditos concedidos por la Banca

Múltiple al aumentar en S/. 370,2 millones, seguido de las Financieras (S/. 127,8 millones más). En diciembre ingresó al mercado financiero de Junín la empresa Financiera Universal, al absorber a la entidad Caja Rural Profinanzas.

Crédito por tipo

Sin considerar al Banco de la Nación y Agrobanco, al término de febrero, los mayores saldos colocados se destinaron para Créditos a Empresas (61,5 por ciento del total), destacando el crecimiento en los orientados a Medianas,

Pequeñas y Micro empresas. No obstante, el mayor crecimiento se observó en los Créditos Hipotecarios (27,3 por ciento de aumento real), los que representaron el 9,9 por ciento del total colocado.

CUADRO Nº 29
CRÉDITO POR TIPO DEL SISTEMA FINANCIERO
SIN CONSIDERAR AL BN Y AGROBANCO 1/
(En variaciones porcentuales)

	Var. % 2/	Part. %
	Feb.13 / Feb.12	Febrero 2013
Créditos de Consumo	16,3	28,6
Créditos Hipotecarios	27,3	9,9
Créditos a Empresas	18,8	61,5
Corporativos	115,9	0,3
Grandes Empresas	35,2	1,5
Medianas Empresas	35,4	14,7
Pequeñas Empresas	18,4	28,1
Micro Empresas	6,1	16,8
Total	16,6	100

1/ Sólo considera principales tipos de créditos.

2/ Variación en valores reales.

Fuente: Superintendencia de Banca y Seguros (SBS).

Elaboración: BCRP, Sucursal Huancayo.

Participación de mercado

Sin considerar al Banco de la Nación y Agrobanco, en el total de créditos destacó la participación del Banco de Crédito (20,6 por

ciento), seguido del Banco Continental (18,6 por ciento).

CUADRO Nº 30
PARTICIPACIÓN EN LOS CRÉDITOS DEL SISTEMA
FINANCIERO SIN CONSIDERAR AL BN Y AGROBANCO

Instituciones	Febrero		
	Miles de S/.	Mes (%)	Acumulado (%)
Crédito	647 086	20,6	20,6
Continental	583 256	18,6	39,2
CMAC Huancayo	508 607	16,2	55,4
Mi Banco	255 283	8,1	63,6
Financiera Confianza	204 905	6,5	70,1
Interbank	175 449	5,6	75,7
CrediScotia	157 370	5,0	80,7
Scotiabank	143 614	4,6	85,3
Financiera Universal	97 641	3,1	88,4
Banco Financiero	94 934	3,0	91,4
CMAC Arequipa	69 358	2,2	93,6
Edpyme Raíz	63 012	2,0	95,6
Financiera Edificar	26 929	0,9	96,5
Edpyme Solidaridad	22 863	0,7	97,2
CMAC Piura	18 100	0,6	97,8
Financiera Uno	13 730	0,4	98,2
Financiera Efectiva	13 052	0,4	98,6
Financiera Proempresa	10 855	0,3	99,0
CMCP Lima	9 413	0,3	99,3
CMAC del Santa	7 495	0,2	99,5
Credinka	6 035	0,2	99,7
Azteca del Perú	4 675	0,1	99,9
Financiera TFC	1 618	0,1	99,9
Inversiones La Cruz	1 274	0,0	100,0
BANBIF	702	0,0	100,0
Edpyme Marcimex	453	0,0	100,0
TOTAL	3 137 709	100,0	

Fuente: Superintendencia de Banca y Seguros (SBS).

Elaboración: BCRP, Sucursal Huancayo.

Intermediación financiera

Sin incluir al Banco de la Nación, los saldos colocados (créditos), superaron a las captaciones (depósitos) en S/. 1 574,7 millones, haciendo que el ratio de intermediación financiera

departamental (créditos/depósitos) registre un valor de 2,01 puntos. Desde los primeros meses de 2007, el ratio fue mayor a la unidad.

GRÁFICO Nº 49
DEPÓSITOS Y COLOCACIONES DEL SISTEMA FINANCIERO
SIN CONSIDERAR AL BANCO DE LA NACIÓN Y AGROBANCO
(En millones de nuevos soles)

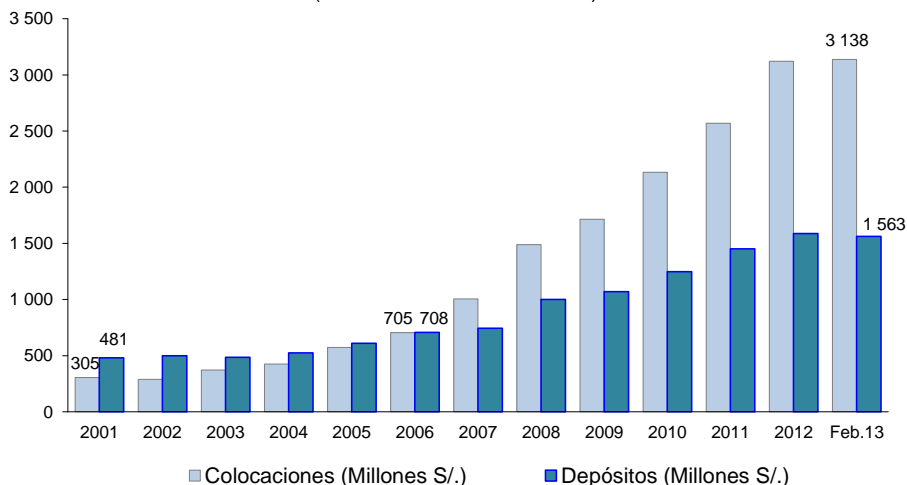

Elaboración: BCRP, Sucursal Huancayo.

Morosidad

La morosidad de todo el sistema financiero alcanzó 3,0 por ciento en el mes, creciendo en 0,1 puntos respecto a su similar de febrero de

2012. El mayor ratio se observó en las Cajas Rurales (13,5 por ciento), seguido de las Edpymes (4,6 por ciento).

CUADRO Nº 31
MOROSIDAD EN EL SISTEMA FINANCIERO 1/
(En porcentaje de las colocaciones brutas)

	Febrero		Variación
	2012	2013 4/	
I. Banca Múltiple	2,4	2,8	0,4
II. Empresas Financieras	3,6	3,5	-0,1
III. Instituciones No Bancarias			
Cajas Municipales	3,3	3,5	0,2
Cajas Rurales	5,1	13,5	8,4
Edpymes	5,1	4,6	-0,5
IV. Entidades Públicas			
Banco de la Nación 2/	1,0	1,0	0,0
Agrobanco 3/	8,1	2,5	-5,6
Total (I, II, III y IV)	2,9	3,0	0,1

1/ Morosidad = (créditos vencidos + créditos en cobranza judicial) / colocaciones brutas.

2/ Sólo considera los créditos de consumo.

3/ No considera los créditos a las demás empresas del sistema financiero.

4/ Preliminar.

Fuente: Superintendencia de Banca y Seguros (SBS).

Elaboración: BCRP, Sucursal Huancayo.

6.3. Crédito de las Instituciones No Bancarias

Al término del mes, los créditos otorgados por las Instituciones No Bancarias totalizaron S/. 706,6 millones, aumentando nominalmente en S/. 12,2 millones, pero disminuyendo en

términos reales en 0,7 por ciento. Estos créditos fueron canalizados principalmente por las Cajas Huancayo y Arequipa.

CUADRO Nº 32
CRÉDITO DE LAS INSTITUCIONES NO BANCARIAS
 (En miles de nuevos soles)

Instituciones	Febrero		
	2012	2013	Var. % 1/
CMAC Huancayo	431 926	508 607	14,9
CMAC Arequipa	50 305	69 358	34,6
Edpyme Raíz	61 961	63 012	-0,7
Edpyme Solidaridad	27 665	22 863	-19,3
CMAC Piura	12 332	18 100	43,3
CMCP Lima	5 911	9 413	55,4
CMAC del Santa	6 287	7 495	16,4
Credinka	5 012	6 035	17,5
Inversiones La Cruz		1 274	-
Edpyme Marcimex	273	453	61,9
Profinanzas	88 752	0	-100,0
Edpyme Proempresa	3 948		-100,0
TOTAL	694 372	706 611	-0,7

1/ Variación en valores reales.

Fuente: Superintendencia de Banca y Seguros (SBS).

Elaboración: BCRP, Sucursal Huancayo.

VII. INFORMACIÓN ESTADÍSTICA

ANEXO 1

JUNÍN: PRODUCCIÓN AGROPECUARIA
(En toneladas métricas)

CULTIVOS	2012												2013			CULTIVOS	
	ENE - FEB	FEB	MAR	ABR	MAY	JUN	JUL	AGO	SET	OCT	NOV	DIC	ENE	FEB	ENE - FEB		
TOTAL AGRÍCOLA																	TOTAL AGRÍCOLA
CONSUMO INTERNO																	CONSUMO INTERNO
Ajo	8	0	26	62	305	1 166	944	505	89	0	21	0	29	18	46	Ajo	
Arroz Cáscara	309	259	606	1 291	1 700	1 570	639	114	109	90	62	25	21	124	145	Arroz Cáscara	
Arveja Grano Seco	0	0	0	6	967	1 478	23	0	0	0	0	0	0	0	0	Arveja Grano Seco	
Arveja Grano Verde	6 678	3 739	5 338	5 399	3 291	1 428	1 382	2 229	1 446	933	1 442	1 651	2 973	4 183	7 156	Arveja Grano Verde	
Cebada Grano	0	0	0	0	1 094	14 305	11 308	1 373	93	0	0	0	0	0	0	Cebada Grano	
Cebolla	2 182	1 220	1 265	1 793	2 296	1 783	1 286	1 099	874	948	811	757	866	879	1 745	Cebolla	
Espinaca	2 098	1 108	994	795	1 065	728	774	688	691	664	1 155	1 691	987	1 182	2 169	Espinaca	
Frijol Grano Seco	508	201	307	139	662	594	1 016	953	304	258	88	194	292	309	601	Frijol Grano Seco	
Haba Grano Seco	0	0	0	7	1 593	1 922	160	0	0	0	0	0	0	0	0	Haba Grano Seco	
Haba Grano Verde	3 347	2 080	3 191	5 366	3 048	273	258	430	388	326	396	907	1 121	1 936	3 056	Haba Grano Verde	
Lechuga	1 537	879	718	629	792	764	575	482	496	536	625	770	745	812	1 557	Lechuga	
Maíz Amiláceo	0	0	0	60	5 106	9 815	2 321	405	0	0	0	0	0	0	0	Maíz Amiláceo	
Maíz Choclo	14 396	9 107	14 396	35 347	11 713	110	11	0	86	390	438	1 068	4 428	9 245	13 674	Maíz Choclo	
Mandarina	1 776	1 021	3 157	6 647	7 257	7 775	8 429	5 174	2 098	387	252	118	847	1 225	2 071	Mandarina	
Mashua	0	0	0	306	2 724	2 457	132	50	0	0	0	0	0	0	0	Mashua	
Naranja	35 221	15 249	15 669	19 318	21 492	23 427	25 425	16 705	14 023	18 135	21 102	21 895	21 115	16 745	37 860	Naranja	
Oca	0	0	0	422	2 455	2 045	133	30	0	0	0	0	0	0	0	Oca	
Olluco	1 840	1 433	1 677	2 762	6 113	5 085	1 279	188	63	30	0	78	312	1 283	1 595	Olluco	
Palta	7 480	2 856	3 065	2 542	2 005	709	622	594	911	4 264	5 035	6 041	4 896	3 255	8 151	Palta	
Papa	61 575	39 571	52 846	68 220	86 535	82 950	29 922	4 055	2 041	2 038	6 541	12 679	28 107	33 470	61 577	Papa	
Papaya	1 385	646	660	732	737	650	645	501	591	800	958	1 170	923	817	1 740	Papaya	
Piña	62 580	28 460	27 520	27 683	25 755	22 698	20 711	19 034	21 723	27 905	29 457	30 323	34 528	32 468	66 996	Piña	
Plátano	30 455	13 088	15 607	16 914	17 083	15 059	15 796	12 964	13 938	16 442	17 448	19 361	18 057	14 019	32 076	Plátano	
Yuca	10 318	4 767	4 709	5 274	5 096	4 732	4 289	4 452	5 607	6 747	7 078	7 708	5 866	5 145	11 011	Yuca	
Zanahoria	10 083	5 901	6 799	5 974	6 645	4 262	2 959	2 216	1 573	1 076	1 456	3 213	4 333	6 212	10 544	Zanahoria	
Zapallo	727	546	575	241	152	57	0	0	0	0	0	53	335	521	856	Zapallo	
Otros Cons. Interno	21 235	10 769	11 293	10 859	11 108	19 272	14 744	8 481	7 835	8 429	9 412	10 289	9 993	10 391	20 384	Otros Cons. Interno	
INDUSTRIAL Y/O EXP.																INDUSTRIAL Y/O EXP.	
Cacao	322	213	613	973	1 331	1 410	1 232	639	473	230	170	163	131	255	386	Cacao	
Café	2 933	2 600	8 898	16 991	20 276	14 536	8 093	4 139	848	0	0	0	394	2 436	2 830	Café	
Maíz A. Duro	3 819	2 717	4 021	2 671	400	139	79	808	992	514	174	512	1 149	2 994	4 143	Maíz A. Duro	
Otros Industrial y/o Exp.	0	0	0	0	0	0	20	50	45	20	1	0	0	0	0	Otros Industrial y/o Exp.	
TOTAL PECUARIO																TOTAL PECUARIO	
CARNE 1/	3 515,1	1 813,6	1 823,6	1 810,4	1 806,6	1 796,2	1 741,1	1 666,1	1 770,6	1 748,1	1 703,2	1 796,2	1 882,9	1 988,7	3 871,7	CARNE 1/	
Carne Ave	1 375,8	737,2	706,9	701,1	727,4	713,1	622,1	577,4	648,3	676,9	590,3	632,3	694,2	778,2	1 472,4	Carne Ave	
Carne Ovino	362,0	182,9	185,0	185,2	186,9	190,5	207,5	199,8	209,8	180,3	206,3	208,8	222,1	224,5	446,7	Carne Ovino	
Carne Porcino	494,9	247,3	265,7	258,2	254,7	247,2	256,4	249,4	241,1	241,1	246,9	282,8	271,1	288,7	559,8	Carne Porcino	
Carne Vacuno	1 213,4	611,7	629,7	630,2	601,8	608,2	618,7	604,6	636,7	614,2	623,9	635,6	658,8	659,0	1 317,9	Carne Vacuno	
Carne Caprino	4,8	2,4	2,4	2,4	2,1	2,0	2,0	1,9	2,1	2,1	2,3	2,4	2,4	2,2	4,6	Carne Caprino	
Carne Alpaca	35,6	17,4	18,7	18,6	19,1	19,9	19,4	19,0	18,8	18,6	19,0	19,5	19,3	21,1	40,4	Carne Alpaca	
Carne Llama	28,7	14,8	15,2	14,7	14,6	15,3	15,0	14,0	13,8	14,9	14,6	14,8	14,9	15,0	30,0	Carne Llama	
Huevo	184,4	93,9	96,7	98,6	101,0	101,5	103,6	99,8	100,4	101,1	103,8	100,4	98,4	104,0	202,4	Huevo	
Leche	6 734,8	3 328,6	3 515,4	3 466,7	3 568,8	3 552,1	3 604,8	3 542,4	3 346,4	3 677,6	3 565,4	3 731,0	3 705,2	4 253,3	7 958,5	Leche	
Lana	456,3	362,2	397,1	209,2	10,2	0,0	0,0	0,0	2,0	35,3	0,0	0,0	96,5	354,5	451,0	Lana	
FIBRA	18,5	13,8	18,9	1,3	0,0	0,0	0,0	0,0	18,5	66,3	51,5	2,9	5,1	27,8	32,9	FIBRA	
Fibra de Alpaca	10,2	7,0	9,3	0,3	0,0	0,0	0,0	0,0	18,2	48,1	32,0	1,9	2,8	21,8	24,5	Fibra de Alpaca	
Fibra de Llama	8,2	6,9	9,7	1,1	0,0	0,0	0,0	0,0	0,2	18,2	19,5	1,0	2,4	6,0	8,4	Fibra de Llama	

1/ Peso Neto, no de animales en pie.

Fuente: MINAG

Elaboración: BCRP, Sucursal Huancayo.

ANEXO 2

JUNÍN: SUPERFICIE SEMBRADA

(En hectáreas)

CULTIVOS	Campaña 2011-2012							Campaña 2012-2013							CULTIVOS	
	AGO - FEB	FEB	MAR	ABR	MAY	JUN	JUL	AGO	SET	OCT	NOV	DIC	ENE	FEB		AGO - FEB
TRANSITORIOS	92 502	1 031	2 417	2 269	1 942	2 750	3 456	7 417	13 619	27 444	28 611	12 984	1 749	1 014	92 838	TRANSITORIOS
Ajo	368	7	0	0	2	0	0	2	14	86	167	69	5	4	347	Ajo
Arroz Cáscara	1 965	66	24	39	44	20	2	2,00	31,00	150,00	499,00	618,00	327,00	50,00	1 677	Arroz Cáscara
Arveja Grano Seco	1 241	0	0	0	0	0	0	0	23	505	645	23	0	0	1 196	Arveja Grano Seco
Arveja Grano Verde	3 441	233	337	216	126	196	242	534	849	915	764	159	111	223	3 555	Arveja Grano Verde
Cebada Grano	12 985	0	0	0	0	0	0	0	0	1 359	5 781	5 506	114	0	12 760	Cebada Grano
Cebolla	542	56	59	47	40	47	39	50	47	77	124	77	60	56	491	Cebolla
Col	274	36	40	35	34	26	33	31	32	37	33	40	39	32	244	Col
Espinaca	344	44	36	42	26	40	44	62	58	53	39	40	41	51	344	Espinaca
Frijol Grano Seco	2 944	3	412	400	243	72	25	270	508	644	584	770	300	4	3 080	Frijol Grano Seco
Haba Grano Seco	1 839	2	0	0	0	0	0	0	68	896	831	17	1	0	1 813	Haba Grano Seco
Haba Grano Verde	2 120	43	77	55	63	102	104	222	428	787	509	48	34	51	2 079	Haba Grano Verde
Lechuga	285	44	42	27	32	36	37	42	42	44	35	35	39	44	281	Lechuga
Maíz Amiláceo	8 142	0	0	0	0	0	0	70	665	3 882	3 242	553	0	0	8 412	Maíz Amiláceo
Maíz A. Duro	3 902	15	364	338	167	87	106	674	1 350	1 572	430	34	0	16	4 076	Maíz A. Duro
Maíz Choclo	5 971	1	70	36	11	87	285	1 042	1 926	2 353	682	9	2	0	6 014	Maíz Choclo
Mashua	851	0	0	0	0	0	0	22	177	369	253	0	0	0	821	Mashua
Oca	810	0	0	0	0	0	0	18	192	356	211	0	0	0	777	Oca
Olluco	2 230	0	0	5	49	227	222	770	844	375	191	0	0	0	2 180	Olluco
Papa	19 817	14	77	148	464	1 250	1 681	2 281	4 478	7 065	4 845	630	14	13	19 326	Papa
Quinua	1 432	0	0	0	0	0	0	0	0	132	799	652	81	0	1 664	Quinua
Trigo	6 729	0	0	0	0	0	0	0	0	1 387	3 615	1 799	4	0	6 805	Trigo
Yuca	4 468	32	334	473	341	254	285	770	1 124	1 395	855	330	81	33	4 588	Yuca
Zanahoria	1 549	103	76	50	54	124	180	248	304	288	292	186	130	88	1 536	Zanahoria
Otros Transitorios	8 253	332	469	358	246	182	171	307	459	2 717	3 185	1 389	366	349	8 772	Otros Transitorios
PERMANENTES	9 460	2 599	1 686	814	399	268	351	845	953	820	1 087	1 033	2 219	1 574	8 531	PERMANENTES
Cacao	1 089	427	311	150	75	0	0	0	0	0	58	125	315	258	756	Cacao
Café	3 168	1 369	875	342	79	0	0	0	0	0	147	435	1 155	744	2 481	Café
Naranja	344	173	65	2	2	0	0	0	0	0	14	13	157	113	297	Naranja
Palta	327	168	58	0	0	0	0	0	0	0	2	5	164	89	260	Palta
Papaya	275	48	22	14	0	0	6	14	73	67	30	5	40	26	255	Papaya
Piña	1 501	108	107	111	95	94	122	424	386	346	208	132	90	72	1 658	Piña
Plátano	1 138	25	71	101	60	69	125	298	248	244	145	66	44	29	1 074	Plátano
Otros Permanentes	1 618	281	177	94	88	105	98	109	246	163	483	252	254	243	1 750	Otros Permanentes
TOTAL	101 962	3 630	4 103	3 083	2 341	3 018	3 807	8 262	14 572	28 264	29 698	14 017	3 968	2 588	101 369	TOTAL

Fuente: Dirección Regional de Agricultura - Junín.

Elaboración: BCRP, Sucursal Huancayo.

ANEXO 3

REGIÓN JUNÍN: SUPERFICIE COSECHADA
(En hectáreas)

CULTIVOS	2 012												2 013			CULTIVOS	
	ENE - FEB	FEB	MAR	ABR	MAY	JUN	JUL	AGO	SET	OCT	NOV	DIC	ENE	FEB	ENE - FEB		
CONSUMO INTERNO	56 914	53 348	6 883	10 558	15 496	25 310	13 448	3 666	1 564	1 459	1 699	2 470	3 835	53 096	56 931	CONSUMO INTERNO	
Ajo	1	0	3	7	35	137	113	60	10	0	2	0	0	2	2	Ajo	
Arroz Cáscara	97	85	203	437	545	500	181	28	40	34	22	7	5	40	45	Arroz Cáscara	
Arveja Grano Seco	0	0	0	3	510	715	13	0	0	0	0	0	0	0	0	Arveja Grano Seco	
Arveja Grano Verde	976	551	767	778	467	203	210	340	221	139	210	237	437	620	1 057	Arveja Grano Verde	
Cebada Grano	0	0	0	0	475	6 214	5 393	854	49	0	0	0	27	0	27	Cebada Grano	
Cebolla	118	64	66	90	110	90	65	59	47	50	43	40	46	46	92	Cebolla	
Espinaca	97	52	45	38	51	37	40	36	35	33	52	75	47	54	101	Espinaca	
Frijol Grano Seco	511	204	258	119	467	427	787	733	266	212	78	193	314	306	620	Frijol Grano Seco	
Haba Grano Seco	0	0	0	4	797	943	95	0	0	0	0	0	0	0	0	Haba Grano Seco	
Haba Grano Verde	469	294	431	723	415	40	38	67	60	48	57	119	152	266	418	Haba Grano Verde	
Lechuga	85	48	43	36	41	46	36	30	32	34	36	43	42	47	89	Lechuga	
Maíz Amiláceo	0	0	0	29	2 513	4 434	990	173	0	0	0	0	0	0	0	Maíz Amiláceo	
Maíz Choclo	1 145	728	1 162	2 997	967	10	1	0	11	45	47	85	348	737	1 085	Maíz Choclo	
Mandarina	3 694	3 694	0	0	0	0	0	0	0	0	0	0	0	3 694	3 694	Mandarina	
Mashua	0	0	0	55	407	354	25	10	0	0	0	0	0	0	0	0	Mashua
Naranja	12 057	12 057	0	0	0	0	0	0	0	0	0	0	0	12 057	12 057	Naranja	
Oca	0	0	0	87	383	307	24	6	0	0	0	0	0	0	0	0	Oca
Olluco	287	222	245	398	862	695	189	31	10	5	0	12	47	204	251	Olluco	
Palta	3 946	3 946	0	0	0	0	0	0	0	0	0	0	0	3 946	3 946	Palta	
Papa	3 347	2 136	2 782	3 883	5 128	4 883	1 816	244	110	112	360	727	1 528	1 774	3 302	Papa	
Papaya	813	813	0	0	0	0	0	0	0	0	0	0	0	813	813	Papaya	
Piña	6 686	6 686	0	0	0	0	0	0	0	0	0	0	0	6 686	6 686	Piña	
Plátano	17 460	17 460	0	0	0	0	0	0	0	0	0	0	0	17 460	17 460	Plátano	
Yuca	927	428	424	476	462	434	394	409	504	604	633	688	523	461	984	Yuca	
Zanahoria	472	267	291	261	275	187	132	101	71	49	66	144	193	267	460	Zanahoria	
Zapallo	55	41	43	18	11	4	0	0	0	0	0	4	25	38	63	Zapallo	
Otros Cons. Interno	3 671	3 572	120	119	575	4 650	2 906	485	98	94	93	96	101	3 578	3 679	Otros Cons. Interno	
INDUSTRIAL Y/O EXP.	107 800	107 431	1 403	937	151	49	25	314	362	187	63	177	383	107 519	107 902	INDUSTRIAL Y/O EXP.	
Cacao	10 288	10 288	0	0	0	0	0	0	0	0	0	0	0	10 288	10 288	Cacao	
Café	95 904	95 904	0	0	0	0	0	0	0	0	0	0	0	95 904	95 904	Café	
Maíz A. Duro	1 331	962	1 403	937	151	49	25	314	362	187	63	177	383	1 050	1 433	Maíz A. Duro	
Otros Industrial y/o Exp.	277	277	0	0	0	0	0	0	0	0	0	0	0	277	277	Otros Industrial y/o Exp.	
TOTAL	164 714	160 779	8 286	11 495	15 647	25 359	13 473	3 980	1 926	1 646	1 762	2 647	4 218	160 615	164 833	TOTAL	

Fuente: Dirección Regional de Agricultura - Junín.

Elaboración: BCRP, Sucursal Huancayo.

ANEXO 4

JUNÍN: PRODUCCIÓN MINERA METÁLICA
(Contenido Fino)

Producción Metálica Concentración	2 012												2 013			Producción Metálica Concentración
	ENE - FEB	FEB	MAR	ABR	MAY	JUN	JUL	AGO	SET	OCT	NOV	DIC	ENE	FEB	ENE - FEB	
COBRE (TMF)	1 461	676	644	588	692	644	734	736	797	761	735	812	728	818	1 547	COBRE (TMF)
PLOMO (TMF)	6 716	3 438	2 958	2 689	3 013	3 383	3 463	3 450	3 739	4 267	4 101	3 856	3 841	3 144	6 985	PLOMO (TMF)
ZINC (TMF)	34 603	16 953	15 710	14 411	17 602	18 381	18 399	18 745	19 008	19 328	18 526	19 844	19 066	16 599	35 665	ZINC (TMF)
PLATA (Kg.f)	74 947	36 935	35 978	31 846	37 583	34 147	41 256	38 071	39 526	41 902	37 777	40 206	37 093	35 588	72 681	PLATA (Lg.f)
ORO (Grm.f)	136 062	63 146	66 522	68 392	77 141	67 911	79 690	86 470	67 669	73 527	66 206	63 176	62 859	0	62 859	ORO (Grm.f)

Fuente: DGM/DPDM / Estadística Minera.

Elaboración: BCRP, Sucursal Huancayo.

ANEXO 5

JUNÍN: PRODUCCIÓN MANUFACTURERA
(Índice 1994 = 100)

DESCRIPCIÓN	2 012											2 013		DESCRIPCIÓN
	FEB	MAR	ABR	MAY	JUN	JUL	AGO	SET	OCT	NOV	DIC	ENE	FEB	
I. MANUFACTURA PRIMARIA	0,0	0,0	0,0	0,0	0,0	0,0	4,9	10,4	10,1	8,4	11,3	29,5	29,5	I. MANUFACTURA PRIMARIA
Refinación de metales	0,0	0,0	0,0	0,0	0,0	0,0	4,9	10,4	10,1	8,4	11,3	29,5	29,5	Refinación de metales
Cobre refinado	0,0	0,0	0,0	0,0	0,0	0,0	0,0	0,0	0,0	0,0	0,0	0,0	0,0	Cobre refinado
Plomo refinado	0,0	0,0	0,0	0,0	0,0	0,0	0,0	0,0	0,0	0,0	0,0	43,1	43,1	Plomo refinado
Zinc refinado	0,0	0,0	0,0	0,0	0,0	0,0	28,4	60,7	58,6	48,8	65,8	39,5	39,5	Zinc refinado
Plata refinada	0,0	0,0	0,0	0,0	0,0	0,0	0,0	0,0	0,0	0,0	0,0	59,3	59,3	Plata refinada
Zinc en polvo	0,0	0,0	0,0	0,0	0,0	0,0	0,0	0,0	0,0	0,0	0,0	0,0	0,0	Zinc en polvo
Trióxido de arsénico	0,0	0,0	0,0	0,0	0,0	0,0	0,0	0,0	0,0	0,0	0,0	0,0	0,0	Trióxido de arsénico
Bismuto	0,0	0,0	0,0	0,0	0,0	0,0	0,0	0,0	0,0	0,0	0,0	110,1	110,1	Bismuto
Otros 1/	0,0	0,0	0,0	0,0	0,0	0,0	0,0	0,0	0,0	0,0	0,0	1,4	1,4	Otros 1/
II. MANUFACTURA NO PRIMARIA	186,6	206,3	187,7	200,5	194,1	224,0	236,3	228,5	262,3	246,9	231,3	225,0	225,0	II. MANUFACTURA NO PRIMARIA
A. Alimentos	249,7	249,8	196,5	260,4	168,8	312,6	332,9	294,7	299,0	248,7	184,0	250,6	281,6	A. Alimentos
Condimentos	251,5	251,5	196,8	264,0	169,9	328,3	349,0	312,0	337,4	261,4	185,4	254,1	313,2	Condimentos
Galletas	240,2	240,7	195,3	241,7	162,9	230,1	248,5	203,6	97,2	182,3	176,7	232,0	115,8	Galletas
B. Textiles	95,0	91,6	70,6	80,8	82,2	79,5	121,0	84,3	147,4	66,0	66,3	68,7	71,4	B. Textiles
Telas cardadas	97,9	89,7	69,1	91,6	102,8	77,0	143,9	118,7	97,9	76,4	78,3	93,3	92,8	Telas cardadas
Frazadas	106,6	91,0	89,2	55,8	51,3	83,0	74,7	37,6	37,1	48,8	45,0	26,0	34,7	Frazadas
Pañolones	69,2	97,7	45,5	91,2	76,0	80,4	132,7	66,5	450,0	65,4	67,6	70,1	72,3	Pañolones
C. Productos Químicos	2,8	4,6	6,6	6,1	4,0	3,3	27,9	49,4	61,1	67,1	103,0	191,4	193,4	C. Productos Químicos
Plásticos	114,2	187,6	265,8	249,4	163,2	133,1	103,0	168,2	168,2	139,0	268,3	22,0	101,8	Plásticos
Acido sulfúrico	0,0	0,0	0,0	0,0	0,0	0,0	82,5	147,3	142,2	158,2	271,4	588,0	588,0	Acido sulfúrico
Sulfato de cobre	0,0	0,0	0,0	0,0	0,0	0,0	0,0	0,0	0,0	0,0	0,0	0,0	0,0	Sulfato de cobre
Sulfato de zinc	0,0	0,0	0,0	0,0	0,0	0,0	0,0	0,0	257,0	290,6	251,7	200,3	200,3	Sulfato de zinc
Otros 2/	0,0	0,0	0,0	0,0	0,0	0,0	0,0	0,0	0,0	0,0	0,0	0,0	0,0	Otros 2/
D. Minerales No Metálicos	210,0	233,9	214,3	227,4	221,9	254,8	263,3	255,9	290,0	279,0	258,4	240,9	239,8	D. Minerales No Metálicos
Cemento	210,0	233,9	214,3	227,4	221,9	254,8	263,3	255,9	290,0	279,0	258,4	240,9	239,8	Cemento
TOTAL	28,7	31,7	28,9	30,8	29,9	34,5	40,5	44,0	48,9	45,1	45,1	59,6	59,6	TOTAL

1/ Oro, Selenio, Teluro, Arsénico, Antimonio, entre otros.

2/ Oleum 105,62%.

Fuente: Empresas Industriales.

Elaboración: BCRP, Sucursal Huancayo.

ANEXO 6

JUNÍN: PRODUCCIÓN MANUFACTURERA
(Variación Porcentual Real 1/)

DESCRIPCIÓN	2 012												2 013			DESCRIPCIÓN	
	ENE - FEB	FEB	MAR	ABR	MAY	JUN	JUL	AGO	SET	OCT	NOV	DIC	ENE	FEB	ENE - FEB		
I. MANUFACTURA PRIMARIA	-	-	-	-	-	-	-	-	-	-	-	-	-	-	-	-	I. MANUFACTURA PRIMARIA
Refinación de metales	-	-	-	-	-	-	-	-	-	-	-	-	-	-	-	-	Refinación de metales
Cobre refinado	-	-	-	-	-	-	-	-	-	-	-	-	-	-	-	-	Cobre refinado
Plomo refinado	-	-	-	-	-	-	-	-	-	-	-	-	-	-	-	-	Plomo refinado
Zinc refinado	-	-	-	-	-	-	-	-	-	-	-	-	-	-	-	-	Zinc refinado
Plata refinada	-	-	-	-	-	-	-	-	-	-	-	-	-	-	-	-	Plata refinada
Zinc en polvo	-	-	-	-	-	-	-	-	-	-	-	-	-	-	-	-	Zinc en polvo
Trióxido de arsénico	-	-	-	-	-	-	-	-	-	-	-	-	-	-	-	-	Trióxido de arsénico
Bismuto	-	-	-	-	-	-	-	-	-	-	-	-	-	-	-	-	Bismuto
Otros 2/	-	-	-	-	-	-	-	-	-	-	-	-	-	-	-	-	Otros 2/
II. MANUFACTURA NO PRIMARIA	11,4	7,2	18,8	22,2	20,7	13,7	15,0	13,3	7,9	16,7	15,1	9,9	14,7	20,6	17,6	II. MANUFACTURA NO PRIMARIA	
A. Alimentos	-3,4	-1,9	9,0	-19,1	1,9	-22,5	9,0	17,8	7,0	11,5	-6,6	-34,5	6,3	12,8	9,7	A. Alimentos	
Condimentos	-1,8	-3,2	21,2	-18,3	-0,9	-19,7	11,7	23,8	14,6	23,0	-9,5	-33,3	1,0	24,5	12,8	Condimentos	
Galletas	-13,2	6,1	-29,8	-23,5	22,1	-34,7	-7,8	-13,1	-30,3	-58,7	23,5	-40,5	52,5	-51,8	-11,4	Galletas	
B. Textiles	1,9	18,7	-10,8	-29,2	8,1	-31,5	-17,9	10,1	-14,7	78,1	-15,8	-7,0	-16,7	-24,8	-21,0	B. Textiles	
Telas cardadas	30,8	26,1	-17,6	-35,5	22,2	9,1	-24,4	84,1	22,5	18,4	5,0	10,6	5,4	-5,1	-0,1	Telas cardadas	
Frazadas	-4,9	54,4	33,9	44,9	-9,4	-71,3	-21,8	-62,2	-63,3	-59,5	-47,8	7,8	-62,7	-67,4	-65,6	Frazadas	
Mantas (pañolones)	-35,3	-33,2	-30,7	-67,4	-3,8	-21,7	17,5	132,6	-32,4	549,2	-5,7	-43,0	-18,7	4,5	-8,4	Mantas (pañolones)	
C. Productos Químicos	-53,9	-63,9	-78,9	-30,3	-56,5	-50,9	-46,3	215,4	336,0	1 450,3	1 225,6	1 459,0	6 477,9	6 771,5	6 622,2	C. Productos Químicos	
Plásticos	-53,9	-63,9	-78,9	-30,3	-56,5	-50,9	-46,3	-71,3	-63,4	5,1	-32,3	0,1	-81,4	-10,9	-46,7	Plásticos	
Acido sulfúrico	-	-	-	-	-	-	-	-	-	-	-	-	-	-	-	Acido sulfúrico	
Sulfato de cobre	-	-	-	-	-	-	-	-	-	-	-	-	-	-	-	Sulfato de cobre	
Sulfato de zinc	-	-	-	-	-	-	-	-	-	-	-	-	-	-	-	Sulfato de zinc	
Otros 3/	-	-	-	-	-	-	-	-	-	-	-	-	-	-	-	Otros 3/	
D. Minerales No Metálicos	12,5	7,3	21,5	26,4	22,2	17,3	16,6	12,5	7,3	13,1	14,2	7,8	8,0	14,2	11,0	D. Minerales No Metálicos	
Cemento	12,5	7,3	21,5	26,4	22,2	17,3	16,6	12,5	7,3	13,1	14,2	7,8	8,0	14,2	11,0	Cemento	
TOTAL	11,4	7,2	18,8	22,2	20,7	13,7	15,0	26,1	35,0	41,3	36,6	39,4	97,3	107,6	102,3	TOTAL	

1/ Respecto a similar mes o período del año anterior.

2/ Oro, Selenio, Teluro, Arsénico, Antimonio, entre otros.

3/ Oleum 105,62%.

Fuente: Empresas Industriales.

Elaboración: BCRP, Sucursal Huancayo.

ANEXO 7

JUNÍN: PRODUCCIÓN DE ENERGÍA ELÉCTRICA Y AGUA POTABLE

	2 0 1 2												2 0 1 3			
	ENE - FEB	FEB	MAR	ABR	MAY	JUN	JUL	AGO	SET	OCT	NOV	DIC	ENE	FEB	ENE - FEB	
Electricidad (MW.h)	511 387	245 726	284 711	260 520	258 604	178 957	163 404	140 414	134 025	190 907	233 748	272 953	279 328	243 336	522 664	Electricidad (MW.h)
Agua (miles de m ³)	5 046	2 402	2 532	2 479	2 502	2 500	2 587	2 650	2 583	2 705	2 654	2 734	2 615	2 378	4 993	Agua (miles de m ³)

Fuente: MINEM y SEDAM Huancayo

Elaboración: BCRP, Sucursal Huancayo.

ANEXO 8

JUNÍN: INDICADORES DE OCUPABILIDAD EN ESTABLECIMIENTOS DE HOSPEDAJE COLECTIVO - TODAS LAS CATEGORÍAS

Indicadores	2012												2013			Indicadores
	ENE - FEB	FEB	MAR	ABR	MAY	JUN	JUL	AGO	SET	OCT	NOV	DIC	ENE	FEB	ENE - FEB	
Total de Arribos	151 186	72 085	72 618	84 197	77 986	77 219	91 399	83 801	79 942	82 580	81 697	82 799	78 130	73 346	151 476	Total de Arribos
Nacionales	149 676	71 107	72 100	83 447	77 445	76 562	90 568	83 179	79 242	81 966	81 183	82 518	77 770	73 049	150 819	Nacionales
Extranjeros	1 510	978	518	750	541	657	831	622	700	614	514	281	360	297	657	Extranjeros
Total de Pernoctaciones	178 997	85 780	86 461	99 114	91 815	92 013	111 516	101 384	95 132	101 219	98 400	97 889	90 806	85 474	176 280	Total de Pernoctaciones
Nacionales	176 373	84 002	85 297	97 656	90 746	90 757	110 177	100 438	94 004	100 282	97 654	97 436	90 301	85 059	175 360	Nacionales
Extranjeros	2 624	1 778	1 164	1 458	1 069	1 256	1 339	946	1 128	937	746	453	505	415	920	Extranjeros
Permanencia Promedio	1,2	1,2	1,2	1,2	1,2	1,2	1,2	1,2	1,2	1,2	1,2	1,2	1,2	1,2	1,2	Permanencia Promedio
Nacionales	1,2	1,2	1,2	1,2	1,2	1,2	1,2	1,2	1,2	1,2	1,2	1,2	1,2	1,2	1,2	Nacionales
Extranjeros	1,7	1,8	2,3	2,0	2,0	1,9	1,6	1,5	1,6	1,5	1,4	1,5	1,5	1,5	1,5	Extranjeros
Oferta Promedio																Oferta Promedio
Número de establecimiento	769	769	770	774	774	777	781	781	781	782	782	783	786	787	787	Número de establecimiento
Número de habitaciones	10 188	10 169	10 191	10 227	10 238	10 276	10 329	10 340	10 364	10 322	10 374	10 369	10 425	10 430	10 428	Número de habitaciones
Número de plazas-cama	16 452	16 427	16 512	16 631	16 625	16 668	16 730	16 721	16 739	16 659	16 791	16 764	16 908	16 904	16 906	Número de plazas-cama
Indicadores Promedios																Indicadores Promedios
Tasa Neta de Ocupación de Habitaciones (%) 1/	23,2	23,3	21,2	24,7	22,3	22,8	25,8	23,9	23,1	23,5	23,1	23,0	21,4	22,4	21,9	Tasa Neta de Ocupación de Habitaciones (%) 1/
Tasa Neta de Ocupación de Camas (%) 2/	18,4	18,5	16,8	19,7	17,5	17,9	21,1	19,1	18,4	19,2	18,9	18,7	17,2	17,9	17,5	Tasa Neta de Ocupación de Camas (%) 2/
Total Empleo Promedio	1 746	1 755	1 774	1 791	1 795	1 847	1 818	1 795	1 822	1 811	1 824	1 803	1 749	1 764	1 757	Total Empleo Promedio

1/ TNOH = (Total de habitaciones ocupadas)*100 / (Total de habitaciones disponibles * n° de noches en el mes).

2/ TNOC = (Total de pernoctaciones)*100 / (Total de plazas-camas disponibles * n° de noches en el mes).

Fuente: MINCETUR, www.mincetur.gob.pe

Elaboración: BCRP, Sucursal Huancayo.

ANEXO 9

**TIPO DE CAMBIO EN EL MERCADO PARALELO DE LA CIUDAD DE HUANCAYO
(Soles por dólar norteamericano)**

	2008		2009		2010		2011		2012		2013	
	COMPRA	VENTA	COMPRA	VENTA	COMPRA	VENTA	COMPRA	VENTA	COMPRA	VENTA	COMPRA	VENTA
Enero	2,952	2,968	3,156	3,165	2,860	2,868	2,785	2,792	2,693	2,701	2,550	2,556
Febrero	2,903	2,914	3,236	3,244	2,852	2,861	2,764	2,775	2,680	2,689	2,576	2,581
Marzo	2,804	2,824	3,184	3,193	2,836	2,844	2,771	2,782	2,671	2,680		
Abril	2,749	2,765	3,094	3,104	2,837	2,843	2,818	2,828	2,660	2,669		
Mayo	2,824	2,836	2,998	3,007	2,842	2,851	2,788	2,796	2,662	2,672		
Junio	2,907	2,917	2,973	2,996	2,841	2,847	2,769	2,776	2,671	2,678		
Julio	2,866	2,878	3,012	3,070	2,822	2,830	2,743	2,751	2,638	2,646		
Agosto	2,890	2,902	2,953	2,962	2,804	2,813	2,736	2,744	2,616	2,625		
Setiembre	2,971	2,978	2,909	2,918	2,788	2,796	2,734	2,743	2,603	2,611		
Octubre	3,083	3,094	2,868	2,875	2,786	2,794	2,736	2,744	2,586	2,596		
Noviembre	3,096	3,107	2,877	2,886	2,800	2,809	2,703	2,711	2,598	2,604		
Diciembre	3,105	3,114	2,862	2,878	2,790	2,798	2,691	2,701	2,567	2,573		

Fuente: Sondeo diario en el Mercado Paralelo de la Ciudad de Huancayo.

Elaboración: BCRP, Sucursal Huancayo.

ANEXO 10

JUNÍN: EXPORTACIONES FOB POR GRUPO DE PRODUCTOS 1/
(MILES US\$ VALOR FOB)

TIPO	2 012												2 013			TIPO
	ENE - FEB	FEB	MAR	ABR	MAY	JUN	JUL	AGO	SET	OCT	NOV	DIC	ENE	FEB	ENE - FEB	
Productos Tradicionales	72 105	17 374	23 541	42 845	10 658	30 074	36 117	48 932	48 147	63 453	68 364	20 691	25 319	71 531	96 850	Productos Tradicionales
Agropecuario	21 473	9 697	4 455	337	2 995	6 331	9 866	10 621	9 277	13 161	7 918	4 884	1 644	758	2 402	Agropecuario
Minero 2/	50 632	7 678	19 087	42 508	7 663	23 743	26 251	38 311	38 870	50 293	60 446	15 806	23 675	70 773	94 448	Minero 2/
Productos No Tradicionales	1 939	1 016	1 192	1 091	1 320	5 497	6 730	1 458	2 500	1 571	1 908	2 097	770	1 839	2 609	Productos No Tradicionales
Agropecuario	1 091	516	783	808	1 030	520	368	539	891	726	1 235	1 380	547	1 396	1 943	Agropecuario
Pesquero	0	0	0	0	0	0	0	0	807	526	338	428	0	0	0	Pesquero
Textil	186	159	19	82	26	146	13	49	282	86	52	8	11	16	28	Textil
Maderas y papeles, y sus manuf.	361	227	209	45	102	43	157	256	217	160	264	275	187	242	429	Maderas y papeles, y sus manuf.
Quimicos	64	0	0	1	0	0	27	0	1	0	0	0	0	35	35	Quimicos
Minerales no metálicos	171	77	159	143	0	82	208	0	82	33	1	0	0	0	0	Minerales no metálicos
Sidero - Metalúrgicos y joyería	4	4	0	7	1	4 357	5 956	252	159	38	0	1	0	124	124	Sidero - Metalúrgicos y joyería
Metal - Mecánicos	0	0	0	0	135	267	0	352	0	0	0	0	22	22	44	Metal - Mecánicos
Otros No Tradicionales	62	34	21	5	25	82	1	10	62	3	19	5	2	5	6	Otros No Tradicionales
TOTAL EXPORTACIONES	74 044	18 390	24 734	43 937	11 978	35 571	42 847	50 390	50 646	65 024	70 273	22 787	26 089	73 370	99 459	TOTAL EXPORTACIONES

1/ Cifras Preliminares.

2/ Incluye minerales refinados.

Fuente: SUNAT. www.sunat.gob.pe

Elaboración: BCRP, Sucursal Huancayo.

ANEXO 11

JUNÍN: EXPORTACIONES FOB DE PRODUCTOS TRADICIONALES 1/
(MILES US\$ VALOR FOB)

TIPO	2 012												2 013			TIPO
	ENE - FEB	FEB	MAR	ABR	MAY	JUN	JUL	AGO	SET	OCT	NOV	DIC	ENE	FEB	ENE - FEB	
AGROPECUARIO	21 473	9 697	4 455	337	2 995	6 331	9 866	10 621	9 277	13 161	7 918	4 884	1 644	758	2 402	AGROPECUARIO
Café																Café
Volúmen (TM)	4 837	2 236	1 096	77	763	1 457	2 395	2 502	2 283	3 640	2 277	1 541	439	256	694	Volúmen (TM)
Valor (Miles US\$)	21 441	9 697	4 447	337	2 990	5 820	9 866	10 621	9 277	13 161	7 819	4 884	1 520	758	2 278	Valor (Miles US\$)
Lana																Lana
Volúmen (TM)	0	0	0	0	0	144	0	0	0	0	27	0	34	0	34	Volúmen (TM)
Valor (Miles US\$)	0	0	0	0	0	511	0	0	0	0	99	0	124	0	124	Valor (Miles US\$)
Chancaca																Chancaca
Volúmen (TM)	0	0	6	0	4	0	0	0	0	0	0	0	0	0	0	Volúmen (TM)
Valor (Miles US\$)	0	0	8	0	5	0	0	0	0	0	0	0	0	0	0	Valor (Miles US\$)
Pieles																Pieles
Volúmen (TM)	5	0	0	0	0	0	0	0	0	0	0	0	0	0	0	Volúmen (TM)
Valor (Miles US\$)	32	0	0	0	0	0	0	0	0	0	0	0	0	0	0	Valor (Miles US\$)
MINEROS	50 632	7 678	19 087	42 508	7 663	23 743	26 251	38 311	38 870	50 293	60 446	15 806	23 675	70 773	94 448	MINEROS
Plata																Plata
Volúmen (TM)	0	0	0	0	0	0	149	421	0	146	0	590	0	1 080	1 080	Volúmen (TM)
Valor (Miles US\$)	0	0	0	0	0	0	688	2 014	0	651	0	3 141	0	3 719	3 719	Valor (Miles US\$)
Cobre																Cobre
Volúmen (TM)	815	624	2 154	0	3 186	4 822	4 738	3 677	6 381	1 018	2 670	0	791	0	791	Volúmen (TM)
Valor (Miles US\$)	1 978	1 456	5 436	0	5 568	7 955	12 512	8 895	16 559	2 679	7 746	0	2 032	0	2 032	Valor (Miles US\$)
Plomo																Plomo
Volúmen (TM)	7 702	1 471	1 306	8 969	0	821	727	7 813	1 599	6 986	5 172	0	1 882	4 673	6 555	Volúmen (TM)
Valor (Miles US\$)	25 481	1 306	4 252	37 503	0	2 155	1 777	20 941	5 916	31 011	20 272	0	4 816	22 914	27 730	Valor (Miles US\$)
Zinc																Zinc
Volúmen (TM)	29 757	6 146	12 849	5 510	3 039	16 535	14 036	8 461	14 418	6 174	29 119	8 469	5 701	12 166	17 867	Volúmen (TM)
Valor (Miles US\$)	23 173	4 916	9 398	5 006	2 095	13 633	11 275	6 461	12 451	5 151	23 478	7 332	4 436	9 942	14 377	Valor (Miles US\$)
Otros																Otros
Volúmen (TM)	3	0	0	0	0	0	0	0	0	0	0	0	0	0	0	Volúmen (TM)
Valor (Miles US\$)	0	0	0	0	0	0	0	0	0	0	0	0	0	0	0	Valor (Miles US\$)
Minerales Refinados	0	0	0	0	0	0	0	0	3 944	10 801	8 950	5 333	12 391	34 198	46 589	Minerales Refinados
• Plata refinada																• Plata refinada
Volúmen (TM)	0	0	0	0	0	0	0	0	0	0	0	0	0	19	19	Volúmen (TM)
Valor (Miles US\$)	0	0	0	0	0	0	0	0	0	0	0	0	0	18 863	18 863	Valor (Miles US\$)
• Cobre refinado																• Cobre refinado
Volúmen (TM)	0	0	0	0	0	0	0	0	277	499	774	27	0	0	0	Volúmen (TM)
Valor (Miles US\$)	0	0	0	0	0	0	0	0	2 273	4 102	5 953	212	0	0	0	Valor (Miles US\$)
• Plomo refinado																• Plomo refinado
Volúmen (TM)	0	0	0	0	0	0	0	0	0	0	0	0	4 001	100	4 101	Volúmen (TM)
Valor (Miles US\$)	0	0	0	0	0	0	0	0	0	0	0	0	9 662	251	9 913	Valor (Miles US\$)
• Zinc refinado																• Zinc refinado
Volúmen (TM)	0	0	0	0	0	0	0	0	727	3 301	1 494	2 298	1 069	6 359	7 428	Volúmen (TM)
Valor (Miles US\$)	0	0	0	0	0	0	0	0	1 578	6 496	2 887	4 832	2 246	13 829	16 076	Valor (Miles US\$)
• Oro refinado																• Oro refinado
Volúmen (Kilogramos)	0	0	0	0	0	0	0	0	0	0	2	0	0	0	0	Volúmen (Kilogramos)
Valor (Miles US\$)	0	0	0	0	0	0	0	0	0	0	110	0	0	0	0	Valor (Miles US\$)
• Otros refinados (US\$)																• Otros refinados (US\$)
Volúmen (Miles US\$)	0	0	0	0	0	0	0	0	93	203	0	289	482	1 254	1 737	Valor (Miles US\$)
TOTAL	72 105	17 374	23 541	42 845	10 658	30 074	36 117	48 932	48 147	63 453	68 364	20 691	25 319	71 531	96 850	TOTAL

Y Cifras Preliminares.
Fuente: SUNAT. www.sunat.gob.pe
Elaboración: BCRP, Sucursal Huancayo.

ANEXO 12

JUNÍN: EXPORTACIONES FOB DE PRODUCTOS NO TRADICIONALES 1/
(EN MILES US\$)

TIPO	2 012												2 013			TIPO
	ENE - FEB	FEB	MAR	ABR	MAY	JUN	JUL	AGO	SET	OCT	NOV	DIC	ENE	FEB	ENE - FEB	
Agropecuarios	1 091	516	783	808	1 030	520	368	539	891	726	1 235	1 380	547	1 396	1 943	Agropecuarios
Alcachofas	561	394	575	544	685	210	0	0	67	72	498	705	334	736	1 070	Alcachofas
Maiz	0	0	0	0	0	0	44	0	3	0	10	0	0	18	18	Maiz
Maca	14	14	24	25	28	2	46	33	91	15	77	0	5	20	24	Maca
Naranjas	0	0	0	0	0	0	0	0	0	0	0	0	0	0	0	Naranjas
Cacao	209	72	8	15	75	46	59	233	186	33	173	424	0	243	243	Cacao
Papa preparada o conservada	0	0	0	8	20	25	0	28	27	0	27	15	0	32	32	Papa preparada o conservada
Follajes	0	0	0	0	0	0	0	0	0	0	0	0	0	0	0	Follajes
Jengibre	89	0	0	87	105	84	77	78	61	0	13	45	2	0	2	Jengibre
Musgos y líquenes para adornos	56	13	8	0	0	20	0	89	43	78	44	43	0	24	24	Musgos y líquenes para adornos
Frutas preparadas o conservadas	130	21	128	86	21	21	0	268	480	322	139	139	206	320	526	Frutas preparadas o conservadas
Quinua	0	0	0	0	59	48	53	0	0	0	0	0	0	0	0	Quinua
Resto	32	1	41	43	36	62	90	78	143	48	72	8	0	3	3	Resto
Pesquero	0	0	0	0	0	0	0	0	807	526	338	428	0	0	0	Pesquero
Trucha congelada	0	0	0	0	0	0	0	0	65	25	39	178	0	0	0	Trucha congelada
Trucha fresca o refrigerada	0	0	0	0	0	0	0	0	0	0	0	0	0	0	0	Trucha fresca o refrigerada
Filetes congelados	0	0	0	0	0	0	0	742	500	299	250	250	0	0	0	Filetes congelados
Resto	0	0	0	0	0	0	0	0	0	0	0	0	0	0	0	Resto
Textiles	186	159	19	82	26	146	13	49	282	86	52	8	11	16	28	Textiles
Maderas y papeles	361	227	209	45	102	43	157	256	217	160	264	275	187	242	429	Maderas y papeles
Madera aserrada	233	147	131	45	102	0	19	59	165	160	180	254	187	241	429	Madera aserrada
Madera moldurada	0	0	0	0	0	0	0	0	0	0	0	0	0	0	0	Madera moldurada
Tabillas y frisos para parques	0	0	0	0	0	0	0	0	0	0	0	0	0	0	0	Tabillas y frisos para parques
Madera contrachapada	121	80	78	0	0	43	139	197	52	0	85	21	0	0	0	Madera contrachapada
Resto	8	0	0	0	0	0	0	0	0	0	0	0	0	0	0	Resto
Químicos	64	0	0	1	0	0	27	0	1	0	0	0	0	35	35	Químicos
Minerales no metálicos	171	77	159	143	0	82	208	0	82	33	1	0	0	0	0	Minerales no metálicos
Cemento portland	158	77	158	131	0	82	208	0	82	0	0	0	0	0	0	Cemento portland
Artículos de cerámica	0	0	0	0	0	0	0	0	0	0	1	0	0	0	0	Artículos de cerámica
Marmol y travertinos	12	0	0	12	0	0	0	0	0	33	0	0	0	0	0	Marmol y travertinos
Resto	0	0	0	0	0	0	0	0	0	0	0	0	0	0	0	Resto
Sidero - Metalúrgicos y joyería	4	4	0	7	1	4 357	5 956	252	159	38	0	1	0	124	124	Sidero - Metalúrgicos y joyería
Metal - Mecánicos	0	0	0	0	135	267	0	352	0	0	0	0	22	22	44	Metal - Mecánicos
Otros No Tradicionales	62	34	21	5	25	82	1	10	62	3	19	5	2	5	6	Otros No Tradicionales
TOTAL	1 939	1 016	1 192	1 091	1 320	5 497	6 730	1 458	2 500	1 570	1 908	2 097	770	1 839	2 609	TOTAL

1/ Cifras preliminares.

Fuente: SUNAT. www.sunat.gob.pe

Elaboración: BCRP, Sucursal Huancayo.

ANEXO 13

JUNÍN: EXPORTACIONES FOB POR BLOQUE ECONÓMICO Y PAÍSES 1/
(MILES US\$ DE VALOR FOB)

BLOQUE ECONÓMICO	2 012												2 013			BLOQUE ECONÓMICO
	ENE - FEB	FEB	MAR	ABR	MAY	JUN	JUL	AGO	SET	OCT	NOV	DIC	ENE	FEB	ENE - FEB	
I. AMÉRICA	19 959	11 870	4 845	583	1 566	4 364	7 233	6 481	14 063	27 683	18 532	10 332	12 300	23 075	35 374	I. AMÉRICA
A. TLCAN	8 585	4 522	2 569	365	1 331	2 676	5 968	4 182	11 739	15 130	14 464	1 712	10 358	20 116	30 474	A. TLCAN
Canadá	727	484	1 117	4	206	141	864	1 033	6 735	9 588	4 116	93	105	79	185	Canadá
Estados Unidos	7 737	3 958	1 374	360	1 125	2 492	4 965	2 953	4 686	5 192	10 121	1 378	10 170	19 784	29 954	Estados Unidos
México	121	80	78	0	0	43	139	197	317	350	226	242	83	252	335	México
B. CAN	5 804	3 084	2 144	5	100	894	1 129	100	630	2 998	1 830	935	522	270	792	B. CAN
Bolivia	2	0	0	0	0	0	27	0	0	0	0	0	22	0	22	Bolivia
Colombia	5 803	3 084	2 144	0	100	894	718	88	630	2 998	1 830	935	500	0	500	Colombia
Ecuador	0	0	0	5	0	0	384	12	0	0	0	0	0	270	270	Ecuador
C. MERCOSUR	3 712	3 124	0	133	0	518	131	1 747	1 209	9 551	2 004	6 857	1 189	1 859	3 048	C. MERCOSUR
Argentina	365	365	0	0	0	0	0	0	0	0	0	0	0	0	0	Argentina
Brasil	3 310	2 722	0	133	0	0	131	1 747	1 209	9 551	1 905	6 857	1 064	1 859	2 924	Brasil
Paraguay	0	0	0	0	0	0	0	0	0	0	0	0	0	0	0	Paraguay
Uruguay	37	37	0	0	0	518	0	0	0	99	0	0	124	0	124	Uruguay
D. OTROS PAÍSES	1 858	1 140	131	80	135	277	4	451	485	4	234	828	231	829	1 061	D. OTROS PAÍSES
Chile	1 573	933	0	0	0	0	0	3	369	0	52	575	5	441	446	Chile
Venezuela	130	130	0	80	135	277	4	350	79	0	143	116	153	137	290	Venezuela
Resto de América	155	77	131	0	0	0	0	99	38	4	39	137	74	251	325	Resto de América
II. EUROPA	10 233	943	10 411	800	2 765	7 642	8 835	6 603	11 068	7 949	8 659	2 979	2 653	16 078	18 731	II. EUROPA
A. UNIÓN EUROPEA	10 130	871	10 405	800	2 152	3 701	2 964	5 753	6 594	7 949	8 549	2 811	2 653	16 078	18 731	A. UNIÓN EUROPEA
Alemania	1 384	87	0	0	456	1 020	1 686	1 694	2 488	3 295	1 333	1 483	0	93	93	Alemania
Bélgica - Luxemburgo	0	0	3 195	0	337	590	185	2 506	1 626	1 361	5 002	116	632	14 472	15 104	Bélgica - Luxemburgo
España	5 772	0	5 877	0	11	826	209	30	63	186	643	0	1 256	20	1 276	España
Francia	1 884	394	758	800	743	571	0	189	192	818	579	773	274	831	1 105	Francia
Italia	862	287	567	0	373	0	0	0	451	115	311	218	0	193	193	Italia
Países Bajos	17	6	9	0	12	238	362	325	34	267	89	0	0	399	399	Países Bajos
Reino Unido	0	0	0	0	0	48	88	24	128	323	180	123	245	0	245	Reino Unido
Suecia	210	98	0	0	73	407	0	181	827	159	168	97	245	70	315	Suecia
Resto Unión Europea	0	0	0	0	149	0	435	804	784	1 424	244	0	0	0	0	Resto Unión Europea
B. OTROS PAÍSES	103	72	6	0	612	3 941	5 871	850	4 475	0	110	168	0	0	0	B. OTROS PAÍSES
Suiza	72	72	6	0	0	3 941	5 871	850	4 475	0	110	0	0	0	0	Suiza
Resto de Europa	32	0	0	0	612	0	0	0	0	0	0	168	0	0	0	Resto de Europa
III. ASIA	40 562	2 289	9 479	42 553	5 754	21 250	24 620	34 952	25 411	29 391	40 909	9 477	11 057	34 218	45 275	III. ASIA
China	3 846	1 306	5 436	11 950	0	2 940	4 105	15 366	16 559	4 131	12 323	6 603	2 654	4 569	7 222	China
Japón	3 843	483	0	0	59	4 313	947	22	361	0	0	1 360	0	0	0	Japón
Taiwan	0	0	13	0	5 423	7 170	5 291	0	17	78	0	16	408	0	408	Taiwan
Corea del sur	32 690	500	4 030	30 604	70	6 219	14 224	19 398	8 350	25 182	28 580	1 498	5 442	29 649	35 091	Corea del sur
Resto de Asia	183	0	0	0	202	608	53	167	123	0	6	0	2 553	0	2 553	Resto de Asia
IV. AFRICA	3 289	3 289	0	0	1 893	2 275	2 160	2 236	0	0	2 163	0	0	0	0	IV. AFRICA
V. OCEANIA	0	0	0	0	0	40	0	117	104	0	10	0	79	0	79	V. OCEANIA
TOTAL EXPORTACIONES	74 044	18 390	24 734	43 937	11 978	35 571	42 847	50 390	50 646	65 024	70 273	22 787	26 089	73 370	99 459	TOTAL EXPORTACIONES

1 Cifras Preliminares.

Fuente: SUNAT. www.sunat.gob.pe

Elaboración: BCRP, Sucursal Huancayo.

ANEXO 14

INGRESOS RECAUDADOS EN JUNÍN
(Miles de nuevos soles)

	2 012												2 013			
	ENE - FEB	FEB	MAR	ABR	MAY	JUN	JUL	AGO	SET	OCT	NOV	DIC	ENE	FEB	ENE - FEB	
I. INGRESOS TRIBUTARIOS	59 392	29 555	30 154	29 784	23 595	20 931	27 297	33 546	26 950	32 150	24 931	26 056	31 987	26 906	58 893	I. INGRESOS TRIBUTARIOS
1). Impuesto a la Renta	34 664	16 244	20 724	14 952	10 095	9 773	12 341	16 407	15 030	16 280	13 309	12 268	17 468	15 382	32 850	1). Impuesto a la Renta
Personas Naturales	8 624	3 573	3 360	6 172	3 132	3 029	2 968	4 118	3 143	3 370	2 967	3 096	5 007	3 142	8 149	Personas Naturales
Personas Jurídicas	25 723	12 581	11 289	6 147	6 284	6 370	8 997	11 683	11 711	11 856	9 929	9 033	12 115	10 761	22 877	Personas Jurídicas
Regularización	316	90	6 076	2 633	679	374	376	606	176	1 054	413	139	346	1 479	1 825	Regularización
2). Impuesto a las Importaciones	0	0	0	0	0	0	0	0	0	0	0	0	0	0	0	2). Impuesto a las Importaciones
3). Impuesto a la Prod. y Consumo	18 684	10 677	5 875	9 218	8 007	6 474	9 957	11 762	7 291	10 621	7 676	8 545	10 390	7 576	17 966	3). Impuesto a la Prod. y Consumo
Impuesto General a las Ventas	18 675	10 674	5 865	9 210	8 002	6 468	9 945	11 759	7 283	10 609	7 669	8 533	10 381	7 564	17 945	Impuesto General a las Ventas
Impuesto Selectivo al Consumo (ISC)	9	2	10	8	5	6	12	4	8	12	7	12	9	12	20	Impuesto Selectivo al Consumo (ISC)
4). Otros Ingresos Tributarios	6 044	2 634	3 555	5 614	5 493	4 684	4 998	5 377	4 630	5 250	3 946	5 243	4 129	3 948	8 077	4). Otros Ingresos Tributarios
Impuesto a las Transacciones Financieras	48	24	23	30	25	27	27	29	29	27	28	29	27	28	55	Impuesto a las Transacciones Financieras
Impuesto Temporal a los Activos Netos	72	15	12	2 255	1 850	1 855	1 844	1 651	1 812	1 817	1 058	2 589	38	1	39	Impuesto Temporal a los Activos Netos
Impuesto Extraordinario de Solidaridad	0	0	0	0	0	0	0	0	0	0	0	0	3	0	3	Impuesto Extraordinario de Solidaridad
Impuesto al Rodaje	0	0	0	0	0	0	0	0	0	0	0	0	0	0	0	Impuesto al Rodaje
Régimen Unico Simplificado	829	392	406	453	452	435	444	466	459	437	456	439	512	439	951	Régimen Unico Simplificado
Juegos de Casino y Tragamonedas	2 308	1 024	1 285	1 231	1 523	1 321	1 061	1 774	1 018	1 015	900	705	993	1 420	2 412	Juegos de Casino y Tragamonedas
Impuesto Solidaridad a la Niñez Desamparada	0	0	0	0	0	0	0	0	0	0	0	0	0	0	0	Impuesto Solidaridad a la Niñez Desamparada
Multas	898	329	649	670	582	403	598	519	357	747	485	465	1 331	1 084	2 415	Multas
Fraccionamientos 6/	1 889	850	1 180	974	1 061	644	1 023	938	954	1 206	1 019	1 017	1 225	977	2 202	Fraccionamientos 6/
Impuesto a las Activos del Estado	0	0	0	0	0	0	0	0	0	0	0	0	0	0	0	Impuesto a las Activos del Estado
Impuesto Extraordinario de Promoción Turística	0	0	0	0	0	0	0	0	0	0	0	0	0	0	0	Impuesto Extraordinario de Promoción Turística
II. INGRESOS NO TRIBUTARIOS	1 488	716	831	883	600	1 297	706	2 042	1 007	1 834	3 530	3 508	1 695	2 691	4 385	II. INGRESOS NO TRIBUTARIOS
Otros ingresos recaudados por SUNAT 6/	1 488	716	831	883	600	1 297	706	2 042	1 007	1 834	3 530	3 508	1 695	2 691	4 385	Otros ingresos recaudados por SUNAT 6/
Otros 8/	0	0	0	0	0	0	0	0	0	0	0	0	0	0	0	Otros 8/
TOTAL INGRESOS (I+II)	60 881	30 270	30 985	30 667	24 195	22 228	28 002	35 588	27 957	33 984	28 462	29 563	33 682	29 597	63 279	TOTAL INGRESOS CORRIENTES (I+II)

Fuente: Superintendencia Nacional de Administración Tributaria - SUNAT

Elaboración: BCRP, Sucursal Huancayo.

ANEXO 15

JUNÍN: GASTOS DEL SECTOR PÚBLICO A NIVEL DE DEVENGADOS POR NIVELES DE GOBIERNO 1/

(Miles de nuevos soles)

Niveles de Gobierno	2 012												2 013			Niveles de Gobierno
	ENE - FEB	FEB	MAR	ABR	MAY	JUN	JUL	AGO	SET	OCT	NOV	DIC	ENE	FEB	ENE - FEB	
Gobierno Central o Nacional	101 398	56 232	58 555	74 381	122 681	64 647	75 740	75 486	100 747	93 606	102 217	143 416	81 962	75 107	157 068	Gobierno Central o Nacional
Gobierno Regional de Junín	117 985	50 734	58 693	55 123	75 307	72 478	83 907	73 043	73 523	89 824	91 444	196 612	60 985	63 674	124 659	Gobierno Regional de Junín
Gobierno Local (Municipios)	54 867	38 434	58 398	44 704	51 711	52 440	56 161	58 614	54 285	63 066	56 441	148 929	16 204	35 016	51 220	Gobierno Local (Municipios)
TOTAL	274 250	145 401	175 646	174 208	249 699	189 566	215 807	207 144	228 555	246 496	250 103	488 957	159 150	173 796	332 947	TOTAL

1/ Gasto Devengado: Asociado a la verificación del cumplimiento de las obligaciones, esto es la entrega del bien o prestación del servicio.

Fuente: Ministerio de Economía y Finanzas - SIAF.

Elaboración: BCRP, Sucursal Huancayo.

ANEXO 16

JUNÍN: GASTOS DEVENGADOS DEL GOBIERNO CENTRAL POR GENÉRICA DE GASTO 1/

(Miles de nuevos soles)

Genérica de Gasto	2 012												2 013			Genérica de Gasto
	ENE - FEB	FEB	MAR	ABR	MAY	JUN	JUL	AGO	SET	OCT	NOV	DIC	ENE	FEB	ENE - FEB	
GASTOS CORRIENTES	82 116	44 155	46 152	64 664	116 164	53 619	59 672	54 943	63 268	60 759	77 010	105 479	72 581	53 420	126 002	GASTOS CORRIENTES
5-21: Personal y Obligaciones Sociales	35 080	16 621	18 252	17 496	17 904	18 381	21 414	18 745	18 546	18 307	18 208	26 273	23 737	21 308	45 045	5-21: Personal y Obligaciones Sociales
5-22: Pensiones y Otras Prest. Sociales	30 403	14 462	15 161	23 217	18 140	18 671	27 894	16 658	25 669	21 486	21 401	28 919	16 440	15 579	32 019	5-22: Pensiones y Otras Prest. Sociales
5-23: Bienes y Servicios	10 195	7 713	10 141	8 398	66 215	11 765	7 542	8 402	13 362	13 191	30 045	38 477	28 979	6 496	35 474	5-23: Bienes y Servicios
5-24: Donaciones y Transferencias	2 126	1 246	634	397	45	758	1 084	415	1 583	1 131	3 069	86	2 436	1 000	3 436	5-24: Donaciones y Transferencias
5-25: Otros Gastos Corrientes	4 312	4 113	1 963	15 156	13 860	4 044	1 737	10 723	4 108	6 644	4 287	11 724	989	9 037	10 027	5-25: Otros Gastos Corrientes
GASTOS DE CAPITAL	19 282	12 078	12 403	9 717	6 517	11 028	16 068	20 543	37 479	32 847	25 207	37 938	9 380	21 686	31 067	GASTOS DE CAPITAL
6-26: Adquisición de Activos No Financieros	17 396	10 218	9 626	8 560	6 314	10 627	13 234	13 975	34 279	21 154	24 592	30 803	9 380	17 520	26 901	6-26: Adquisición de Activos No Financieros
6-27: Adquisición de Activos Financieros	0									5 913	0	0	0	0	0	6-27: Adquisición de Activos Financieros
6-24: Donaciones y Transferencias	267	241	1 391	1 151	130	150	770	6 080	938	566	146	2 228	0	4 166	4 166	6-24: Donaciones y Transferencias
6-25: Otros Gastos de Capital	1 618	1 618	1 386	6	73	250	2 064	488	2 262	5 214	469	4 907	0	0	0	6-25: Otros Gastos de Capital
TOTAL GOBIERNO CENTRAL	101 398	56 232	58 555	74 381	122 681	64 647	75 740	75 486	100 747	93 606	102 217	143 416	81 962	75 107	157 068	TOTAL GOBIERNO CENTRAL

1/ Gastos en el departamento de la Presidencia del Consejo de Ministros (PCM), Poder Judicial, Ministerio Público, RENIEC y Ministerios.

Gasto Devengado: Asociado a la verificación del cumplimiento de las obligaciones, esto es la entrega del bien o prestación del servicio.

Fuente: Ministerio de Economía y Finanzas - SIAF

Elaboración: BCRP, Sucursal Huancayo.

ANEXO 17

JUNÍN: GASTOS DEVENGADOS DEL GOBIERNO REGIONAL DE JUNÍN POR GENÉRICA DE GASTO 1/
(Miles de nuevos soles)

Genérica de Gasto	2 012												2 013			Genérica de Gasto
	ENE - FEB	FEB	MAR	ABR	MAY	JUN	JUL	AGO	SET	OCT	NOV	DIC	ENE	FEB	ENE - FEB	
GASTOS CORRIENTES	106 744	49 498	51 346	52 563	57 848	58 878	67 487	57 710	56 100	59 136	59 652	111 874	60 771	62 001	122 772	GASTOS CORRIENTES
5-21: Personal y Obligaciones Sociales	78 785	35 816	36 456	37 005	37 465	40 475	44 549	37 875	37 324	38 961	38 730	56 499	45 452	46 104	91 555	5-21: Personal y Obligaciones Sociales
5-22: Pensiones y Otras Prest. Sociales	20 775	8 581	9 020	8 594	8 874	8 738	11 370	8 717	8 810	9 556	9 234	11 435	12 250	8 841	21 091	5-22: Pensiones y Otras Prest. Sociales
5-23: Bienes y Servicios	6 988	4 987	5 693	6 822	8 931	9 540	9 884	10 967	9 823	9 496	11 195	34 909	2 987	6 771	9 758	5-23: Bienes y Servicios
5-24: Donaciones y Transferencias	0	0	0	0	0	0	1 457	0	0	0	0	0	0	0	0	5-24: Donaciones y Transferencias
5-25: Otros Gastos Corrientes	196	114	177	142	2 577	124	228	151	144	1 123	494	9 030	83	285	369	5-25: Otros Gastos Corrientes
GASTOS DE CAPITAL	11 241	1 236	7 346	2 561	17 458	13 601	16 420	15 333	17 423	30 688	31 792	84 738	213	1 673	1 886	GASTOS DE CAPITAL
6-26: Adquisición de Activos No Financieros	11 241	1 236	7 346	2 561	17 458	10 460	16 420	15 333	17 423	30 688	31 792	84 738	213	1 673	1 886	6-26: Adquisición de Activos No Financieros
6-24: Donaciones y Transferencias	0	0	0	0	0	3 141	0	0	0	0	0	0	0	0	0	6-24: Donaciones y Transferencias
6-25: Otros Gastos de Capital	0	0	0	0	0	0	0	0	0	0	0	0	0	0	0	6-25: Otros Gastos de Capital
TOTAL GOBIERNO REGIONAL	117 985	50 734	58 693	55 123	75 307	72 478	83 907	73 043	73 523	89 824	91 444	196 612	60 985	63 674	124 659	TOTAL GOBIERNO REGIONAL

1/ Gastos del Gobierno Regional de Junín a través de su Sede Central y Unidades Ejecutoras

Gasto Devengado: Asociado a la verificación del cumplimiento de las obligaciones, esto es la entrega del bien o prestación del servicio.

Fuente: Ministerio de Economía y Finanzas - SIAF

Elaboración: BCRP, Sucursal Huancayo.

ANEXO 18

JUNÍN: GASTOS DEVENGADOS DE LOS GOBIERNOS LOCALES POR GENÉRICA DE GASTO 1/
(Miles de nuevos soles)

Genérica de Gasto	2 012												2 013			Genérica de Gasto
	ENE - FEB	FEB	MAR	ABR	MAY	JUN	JUL	AGO	SET	OCT	NOV	DIC	ENE	FEB	ENE - FEB	
GASTOS CORRIENTES	29 808	19 182	25 750	22 948	23 135	23 858	26 411	28 208	22 128	24 975	22 550	45 400	13 129	18 588	31 717	GASTOS CORRIENTES
5-21: Personal y Obligaciones Sociales	12 877	6 406	5 791	5 825	5 430	5 152	9 151	5 639	5 472	5 997	5 432	9 424	7 547	5 893	13 440	5-21: Personal y Obligaciones Sociales
5-22: Pensiones y Otras Prest. Sociales	2 129	1 328	1 496	1 765	2 325	2 536	2 288	2 980	2 315	2 543	3 039	4 379	696	1 523	2 219	5-22: Pensiones y Otras Prest. Sociales
5-23: Bienes y Servicios	13 890	10 791	16 580	12 889	13 918	13 843	14 036	13 901	13 009	14 264	12 571	26 663	4 444	10 402	14 846	5-23: Bienes y Servicios
5-24: Donaciones y Transferencias	612	505	1 532	2 184	1 216	1 940	660	1 418	1 147	1 108	1 147	3 082	190	531	721	5-24: Donaciones y Transferencias
5-25: Otros Gastos Corrientes	299	152	350	285	245	388	277	4 270	186	1 063	361	1 852	252	238	490	5-25: Otros Gastos Corrientes
GASTOS DE CAPITAL	24 825	19 117	32 145	20 574	28 150	27 692	29 492	29 634	29 768	34 625	32 033	101 022	2 740	15 278	18 018	GASTOS DE CAPITAL
6-26: Adquisición de Activos No Financieros	24 730	19 022	31 704	20 049	27 304	27 224	29 414	28 968	29 710	34 050	31 118	100 587	2 690	15 023	17 713	6-26: Adquisición de Activos No Financieros
6-27: Adquisición de Activos Financieros	0	0	0	0	0	0	0	0	0	0	0	0	0	0	0	6-27: Adquisición de Activos Financieros
6-24: Donaciones y Transferencias	95	95	145	485	666	468	78	596	58	500	728	176	50	205	255	6-24: Donaciones y Transferencias
6-25: Otros Gastos de Capital	0	0	297	40	180	0	0	70	0	75	186	260	0	50	50	6-25: Otros Gastos de Capital
SERVICIO DE LA DEUDA	235	135	504	1 181	426	891	257	773	2 389	3 466	1 858	2 506	335	1 150	1 484	SERVICIO DE LA DEUDA
7-28: Servicio de la Deuda Pública	235	135	504	1 181	426	891	257	773	2 389	3 466	1 858	2 506	335	1 150	1 484	7-28: Servicio de la Deuda Pública
TOTAL GOBIERNOS LOCALES	54 867	38 434	58 398	44 704	51 711	52 440	56 161	58 614	54 285	63 066	56 441	148 929	16 204	35 016	51 220	TOTAL GOBIERNOS LOCALES

1/ Gastos de todas las Municipalidades provinciales y distritales.

Gasto Devengado: Asociado a la verificación del cumplimiento de las obligaciones, esto es la entrega del bien o prestación del servicio.

Fuente: Ministerio de Economía y Finanzas - SIAF

Elaboración: BCRP, Sucursal Huancayo.

ANEXO 19

JUNÍN: INVERSIONES DEVENGADAS DEL SECTOR PÚBLICO POR NIVELES DE GOBIERNO 1/
(Miles de nuevos soles)

Niveles de Gobierno	2 012												2 013			Niveles de Gobierno
	ENE - FEB	FEB	MAR	ABR	MAY	JUN	JUL	AGO	SET	OCT	NOV	DIC	ENE	FEB	ENE - FEB	
Gobierno Central o Nacional	17 396	10 218	9 626	8 560	6 314	10 627	13 234	13 975	34 279	21 154	24 592	30 803	9 380	17 520	26 901	Gobierno Central o Nacional
Gobierno Regional de Junín	11 241	1 236	7 346	2 561	17 458	10 460	16 420	15 333	17 423	30 688	31 792	84 738	213	1 673	1 886	Gobierno Regional de Junín
Gobierno Local (Municipios)	24 730	19 022	31 704	20 049	27 304	27 224	29 414	28 968	29 710	34 050	31 118	100 587	2 690	15 023	17 713	Gobierno Local (Municipios)
TOTAL	53 367	30 476	48 676	31 169	51 076	48 311	59 068	58 276	81 411	85 892	87 502	216 128	12 283	34 217	46 500	TOTAL

1/ Gasto Devengado: Asociado a la verificación del cumplimiento de las obligaciones, esto es la entrega del bien o prestación del servicio.

Fuente: Ministerio de Economía y Finanzas - SIAF.

Elaboración: BCRP, Sucursal Huancayo.

ANEXO 20

JUNÍN: INVERSIONES DEVENGADAS DEL GOBIERNO CENTRAL POR FUNCIONES 1/
(Miles de nuevos soles)

Funciones	2 012												2 013			Funciones
	ENE - FEB	FEB	MAR	ABR	MAY	JUN	JUL	AGO	SET	OCT	NOV	DIC	ENE	FEB	ENE - FEB	
03: Plan., Gest. y Reserv. de Contingencia	0	0	6	0	110	11	6	22	27	137	97	381	0	1	1	03: Plan., Gest. y Reserv. de Contingencia
04: Defensa y Seguridad Nacional	0	0	0	0	0	1 200	-1 200	908	282	0	10	0	0	0	0	04: Defensa y Seguridad Nacional
05: Orden Público y Seguridad	0	0	0	0	26	9	9	1 270	-4	54	30	3 349	0	100	100	05: Orden Público y Seguridad
06: Justicia	2 032	1 010	332	1 139	302	29	101	233	667	243	300	2 742	0	132	132	06: Justicia
07: Trabajo	13	13	0	1	3	0	0	0	0	0	0	0	0	0	0	07: Trabajo
08: Comercio	0	0	0	0	0	0	2	0	0	0	0	53	0	0	0	08: Comercio
09: Turismo	0	0	0	0	0	0	7	0	0	0	0	20	1	0	1	09: Turismo
10: Agropecuaria	2 253	1 801	1 772	1 641	1 702	1 451	2 121	1 183	1 429	2 215	3 005	6 465	541	1 584	2 125	10: Agropecuaria
12: Energía	370	329	545	1 272	23	74	845	61	2 887	204	4 959	9 532	493	1 369	1 861	12: Energía
15: Transporte	9 020	3 927	2 865	2 198	3 357	6 764	9 200	9 299	27 634	16 887	13 594	5 771	8 262	3 546	11 808	15: Transporte
16: Comunicaciones	0	0	33	22	4	0	22	55	0	33	31	231	39	43	82	16: Comunicaciones
17: Ambiente	0	0	0	0	11	0	0	0	3	18	0	20	0	0	0	17: Medio Ambiente
18: Saneamiento	352	352	592	12	0	171	1 351	0	264	57	57	139	0	0	0	18: Saneamiento
19: Vivienda y Desarrollo Urbano	0	0	40	74	32	240	36	372	763	804	1 400	610	0	0	0	19: Vivienda y Desarrollo Urbano
20: Salud	0	0	2 921	-120	0	0	0	0	0	0	649	22	0	0	0	20: Salud
21: Cultura y Deporte	0	0	0	0	0	0	0	0	0	0	0	1	0	0	0	21: Cultura y Deporte
22: Educación	3 356	2 784	521	2 321	746	678	734	570	327	502	384	979	44	10 747	10 791	22: Educación
23: Protección Social	0	0	0	0	0	0	0	0	0	0	77	487	0	0	0	23: Protección Social
TOTAL GOBIERNO CENTRAL	17 396	10 218	9 626	8 560	6 314	10 627	13 234	13 975	34 279	21 154	24 592	30 803	9 380	17 520	26 901	TOTAL GOBIERNO CENTRAL

1/ Gastos en el departamento de la Presidencia del Consejo de Ministros (PCM), Poder Judicial, Ministerio Público, RENIEC y Ministerios.

Gasto Devengado: Asociado a la verificación del cumplimiento de las obligaciones, esto es la entrega del bien o prestación del servicio.

Fuente: Ministerio de Economía y Finanzas - SIAF

Elaboración: BCRP, Sucursal Huancayo.

ANEXO 21

JUNÍN: INVERSIONES DEVENGADAS DEL GOBIERNO REGIONAL DE JUNÍN POR FUNCIONES 1/
(Miles de nuevos soles)

Funciones	2 012												2 013			Funciones
	ENE - FEB	FEB	MAR	ABR	MAY	JUN	JUL	AGO	SET	OCT	NOV	DIC	ENE	FEB	ENE - FEB	
03: Plan., Gest. y Reserv. de Contingencia	3	3	2	14	24	31	24	45	30	517	595	584	0	64	64	03: Plan., Gest. y Reserv. de Contingencia
04: Defensa y Seguridad Nacional	0	0	0	0	0	0	0	0	0	0	0	0	0	0	0	04: Defensa y Seguridad Nacional
05: Orden Público y Seguridad	0	0	0	0	0	0	0	0	0	0	851	30	0	0	0	05: Orden Público y Seguridad
07: Trabajo	0	0	0	0	0	0	0	0	0	0	0	33	0	0	0	07: Trabajo
08: Comercio	22	22	72	84	31	87	38	72	44	44	30	102	0	0	0	08: Comercio
09: Turismo	0	0	0	0	0	0	0	0	0	2	0	13	0	0	0	09: Turismo
10: Agropecuaria	56	56	629	622	517	537	709	201	888	536	273	1 042	0	20	20	10: Agropecuaria
11: Pesca	10	10	0	0	-8	8	0	0	0	0	0	0	0	1	1	11: Pesca
12: Energía	0	0	0	15	20	150	937	363	690	496	1 257	1 378	0	2	2	12: Energía
13: Minería	0	0	0	47	46	70	140	168	341	32	57	122	0	0	0	13: Minería
15: Transporte	10 000	0	5 255	349	14 339	5 276	10 110	8 498	5 140	942	4 611	28 595	0	155	155	15: Transporte
16: Comunicaciones	0	0	0	0	0	6	6	0	0	10	150	0	0	0	0	16: Comunicaciones
17: Ambiente	0	0	6	13	75	115	185	451	145	94	105	286	0	0	0	17: Medio Ambiente
18: Saneamiento	61	61	77	60	231	88	2 271	1 263	3 728	90	458	5 249	61	42	103	18: Saneamiento
19: Vivienda y Desarrollo Urbano	0	0	0	0	0	0	0	0	3	5	9	125	0	29	29	19: Vivienda y Desarrollo Urbano
20: Salud	364	359	466	281	815	2 791	1 302	3 177	3 909	19 885	21 551	40 426	88	609	697	20: Salud
21: Cultura y Deporte	0	0	0	0	0	0	0	12	53	3 904	18	-1 900	0	3	3	21: Cultura y Deporte
22: Educación	725	725	837	1 071	1 350	1 303	699	1 083	2 453	4 132	1 810	8 653	65	749	813	22: Educación
23: Protección Social	0	0	0	4	18	0	0	0	0	0	15	0	0	0	0	23: Protección Social
TOTAL GOBIERNO REGIONAL	11 241	1 236	7 346	2 561	17 458	10 460	16 420	15 333	17 423	30 688	31 792	84 738	213	1 673	1 886	TOTAL GOBIERNO REGIONAL

1/ Gastos del Gobierno Regional de Junín a través de su Sede Central y Unidades Ejecutoras

Gasto Devengado: Asociado a la verificación del cumplimiento de las obligaciones, esto es la entrega del bien o prestación del servicio.

Fuente: Ministerio de Economía y Finanzas - SIAF

Elaboración: BCRP, Sucursal Huancayo.

ANEXO 22

JUNÍN: INVERSIONES DEVENGADAS DE LOS GOBIERNO LOCALES POR FUNCIONES 1/
(Miles de nuevos soles)

Funciones	2 012												2 013			Funciones
	ENE - FEB	FEB	MAR	ABR	MAY	JUN	JUL	AGO	SET	OCT	NOV	DIC	ENE	FEB	ENE - FEB	
03: Plan., Gest. y Reserv. de Contingencia	6 451	4 500	5 813	2 744	3 659	3 754	4 707	4 195	3 664	6 022	4 102	8 814	698	2 873	3 571	03: Plan., Gest. y Reserv. de Contingencia
05: Orden Público y Seguridad	221	213	169	394	436	203	331	566	259	801	1 437	985	29	123	152	05: Orden Público y Seguridad
08: Comercio	44	38	373	39	35	56	146	210	467	711	27	1 965	0	63	63	08: Comercio
09: Turismo	72	72	92	89	109	58	76	407	275	169	103	208	5	43	48	09: Turismo
10: Agropecuaria	730	598	814	652	764	974	754	913	2 723	1 070	962	2 294	102	604	706	10: Agropecuaria
11: Pesca	10	7	51	0	25	41	34	39	27	74	27	62	0	50	50	11: Pesca
12: Energía	175	60	331	114	91	303	140	132	253	86	110	299	8	60	68	12: Energía
14: Industria	125	123	73	121	73	89	32	27	11	39	33	27	0	5	5	14: Industria
15: Transporte	5 517	4 792	10 657	6 827	7 429	12 014	10 147	8 361	11 931	11 612	8 119	34 656	536	4 617	5 152	15: Transporte
16: Comunicaciones	12	4	26	4	2	8	4	78	8	-70	5	22	4	42	46	16: Comunicaciones
17: Ambiente	629	476	1 257	1 824	887	545	1 039	1 096	827	1 053	2 791	4 506	235	1 134	1 369	17: Medio Ambiente
18: Saneamiento	4 750	3 017	4 881	3 609	6 892	4 528	7 158	4 984	4 571	4 640	6 116	19 845	335	1 210	1 546	18: Saneamiento
19: Vivienda y Desarrollo Urbano	351	275	257	200	1 601	467	335	3 492	430	394	706	1 637	120	878	999	19: Vivienda y Desarrollo Urbano
20: Salud	588	510	1 036	622	927	246	508	590	786	1 112	420	1 875	39	227	266	20: Salud
21: Cultura y Deporte	803	711	2 126	789	1 302	1 372	989	790	822	1 109	1 178	3 361	92	990	1 082	21: Cultura y Deporte
22: Educación	4 060	3 504	3 161	1 872	2 751	2 270	2 607	2 792	2 316	4 819	4 520	18 767	454	1 847	2 301	22: Educación
23: Protección Social	192	122	589	148	322	296	408	295	340	408	462	1 266	32	257	288	23: Protección Social
24: Previsión Social	0	0	0	0	0	0	0	0	0	0	0	0	0	0	0	24: Previsión Social
TOTAL GOBIERNO LOCALES	24 730	19 022	31 704	20 049	27 304	27 224	29 414	28 968	29 710	34 050	31 118	100 587	2 690	15 023	17 713	TOTAL GOBIERNO LOCALES

1/ Gastos de todas las Municipalidades provinciales y distritales.

Gasto Devengado: Asociado a la verificación del cumplimiento de las obligaciones, esto es la entrega del bien o prestación del servicio.

Fuente: Ministerio de Economía y Finanzas - SIAF

Elaboración: BCRP, Sucursal Huancayo.

ANEXO 23

JUNÍN: DEPÓSITOS EN EL SISTEMA FINANCIERO
(Miles de nuevos soles)

TIPO DE EMPRESA	2012											2013	
	FEB	MAR	ABR	MAY	JUN	JUL	AGO	SET	OCT	NOV	DIC	ENE	FEB
I. BANCA MÚLTIPLE	860 405	885 695	891 951	852 316	867 552	910 965	904 775	904 777	882 332	887 998	936 518	916 984	917 772
Crédito	391 166	405 689	386 611	387 532	386 624	407 783	395 903	389 146	381 921	393 309	415 969	407 624	397 905
Interbank	98 448	97 320	100 865	102 217	103 952	100 623	103 738	108 629	102 839	101 065	101 608	99 598	105 189
Scotiabank	96 680	90 010	116 932	98 939	115 274	95 301	103 877	93 605	87 590	85 298	105 212	89 926	90 855
Continental	196 164	213 936	213 323	188 727	186 778	228 713	222 672	230 214	222 174	224 509	227 265	230 621	235 745
Mi Banco	48 719	49 920	49 079	50 170	50 058	51 593	50 931	52 889	53 173	52 785	53 710	52 631	52 732
Banco del Trabajo													
Banco Financiero	20 009	19 435	15 684	15 833	16 561	17 987	18 168	17 667	19 188	19 444	19 264	20 679	20 305
Azteca del Perú	3 770	3 948	4 127	4 311	4 284	4 812	5 062	5 306	5 416	5 581	5 858	6 253	6 264
BANBIF	5 450	5 439	5 331	4 586	4 021	4 153	4 424	7 321	10 031	6 008	7 632	9 652	8 777
II. EMPRESAS FINANCIERAS	54 194	55 501	49 292	50 487	61 103	59 508	61 157	50 998	52 998	53 626	89 940	90 413	83 838
CrediScotia	9 409	9 992	10 071	10 212	10 190	10 492	10 938	10 675	10 397	10 881	10 382	10 012	9 923
Financiera TFC	-	-	-	-	-	-	-	-	-	-	-	-	-
Financiera Confianza	44 780	45 434	39 191	40 188	50 909	48 991	50 168	40 322	42 593	42 744	56 113	56 781	50 115
Financiera Edificar	5	74	30	87	4	25	51	1	9	1	1	1	1
Financiera Uno	-	-	-	-	-	-	-	-	-	-	-	-	-
Financiera Efectiva	-	-	-	-	-	-	-	-	-	-	-	-	-
Financiera Proempresa	-	-	-	-	-	-	-	-	-	-	-	-	-
Financiera Universal	-	-	-	-	-	-	-	-	-	-	23 444	23 620	23 799
III. INSTITUCIONES NO BANCARIAS	521 595	533 282	536 105	552 203	548 720	559 573	559 553	559 227	576 868	579 187	560 837	566 448	561 386
Cajas Municipales	494 554	507 210	510 017	525 755	521 936	532 707	532 754	532 969	550 592	552 553	557 794	562 782	557 598
CMAC Huancayo	464 782	471 151	474 149	488 932	485 247	495 973	496 474	495 651	512 347	522 527	530 019	535 323	529 014
CMAC Arequipa	23 857	30 182	29 567	30 514	30 947	30 944	30 476	31 615	32 180	24 004	21 997	22 230	23 357
CMAC Piura	1 298	1 238	1 303	1 238	1 173	1 344	1 351	1 626	1 921	1 889	1 768	1 701	1 676
CMAC del Santa	2 946	2 927	3 071	3 007	2 555	2 537	2 450	2 393	2 388	2 503	2 344	2 052	2 083
CMCP Lima	1 671	1 713	1 927	2 064	2 013	1 909	2 003	1 684	1 757	1 630	1 665	1 476	1 368
Cajas Rurales	27 041	26 072	26 088	26 449	26 785	26 866	26 799	26 258	26 276	26 634	3 043	3 666	3 788
Profinanzas	24 981	24 081	23 905	24 135	24 520	24 430	24 396	23 819	23 940	23 959		3 666	3 788
Credinka	2 059	1 991	2 183	2 314	2 265	2 436	2 403	2 440	2 336	2 676	3 043		
EDPYMES	-	-	-	-	-	-	-	-	-	-	-	-	-
Edpyme Confianza													
Edpyme Raíz	-	-	-	-	-	-	-	-	-	-	-	-	-
Edpyme Efectiva													
Edpyme Proempresa	-	-	-	-	-	-	-	-	-	-	-	-	-
Edpyme Solidaridad	-	-	-	-	-	-	-	-	-	-	-	-	-
Edpyme Marcimex	-	-	-	-	-	-	-	-	-	-	-	-	-
Inversiones La Cruz													
IV. ENTIDADES ESTATALES	369 032	361 197	353 493	347 168	351 540	360 345	356 956	374 331	377 840	374 937	388 293	394 241	383 545
Banco de la Nación	369 032	361 197	353 493	347 168	351 540	360 345	356 956	374 331	377 840	374 937	388 293	394 241	383 545
TOTAL (I + II + III +IV)	1 805 225	1 835 675	1 830 841	1 802 174	1 828 915	1 890 392	1 882 441	1 889 334	1 890 040	1 895 748	1 975 589	1 968 087	1 946 540

Fuente: Superintendencia de Banca y Seguros (SBS).

Elaboración: BCRP, Sucursal Huancayo.

ANEXO 24

JUNÍN: DEPÓSITOS DEL SISTEMA FINANCIERO, POR PRINCIPALES PROVINCIAS - FEBRERO 2013

(Saldos en miles de nuevos soles)

ENTIDADES FINANCIERAS	DEPÓSITOS												TOTAL DEPÓSITOS		
	HUANCAYO			YAULI			TARMA			CHANCHAMAYO			JUNÍN		
	M/N	M/E	TOTAL	M/N	M/E	TOTAL	M/N	M/E	TOTAL	M/N	M/E	TOTAL	M/N	M/E	TOTAL
I. BANCA MÚLTIPLE	492 758	172 827	665 586	71 890	20 510	92 401	27 944	11 792	39 736	62 373	17 430	79 803	689 014	228 758	917 772
Crédito	182 661	61 546	244 207	33 097	6 761	39 858	17 356	8 992	26 348	39 476	12 072	51 548	302 492	95 413	397 905
Interbank	78 545	24 220	102 765	-	-	-	-	-	-	1 285	143	1 428	80 774	24 414	105 189
Scotiabank 1/	56 674	34 181	90 855	-	-	-	-	-	-	-	-	-	56 674	34 181	90 855
Continental	118 098	42 038	160 136	38 794	13 749	52 543	2 239	1 196	3 435	15 016	4 615	19 631	174 147	61 597	235 745
M Banco	29 333	5 215	34 548	-	-	-	6 207	1 505	7 712	6 596	600	7 196	45 307	7 425	52 732
Financiero 2/	17 221	3 054	20 275	-	-	-	-	-	-	-	-	-	17 251	3 055	20 305
Azteca del Perú 3/	3 886	137	4 024	-	-	-	2 142	99	2 241	-	-	-	6 028	236	6 264
BANBIF 4/	6 340	2 437	8 777	-	-	-	-	-	-	-	-	-	6 340	2 437	8 777
II. EMPRESAS FINANCIERAS	41 214	1 860	43 074	4 704	402	5 107	14 638	966	15 604	9 071	358	9 429	80 134	3 704	83 838
CrediScotia 5/	6 141	895	7 036	742	182	923	1 601	33	1 633	309	21	330	8 792	1 131	9 923
Financiera TFC 6/	-	-	-	-	-	-	-	-	-	-	-	-	-	-	-
Financiera Confianza 7/	31 258	841	32 099	3 963	220	4 183	2 016	59	2 075	3 910	2	3 912	48 875	1 240	50 115
Financiera Edificar 8/	1	-	1	-	-	-	-	-	-	-	-	-	1	-	1
Financiera Uno 9/	-	-	-	-	-	-	-	-	-	-	-	-	-	-	-
Financiera Efectiva 10/	-	-	-	-	-	-	-	-	-	-	-	-	-	-	-
Financiera Proempresa 11/	-	-	-	-	-	-	-	-	-	-	-	-	-	-	-
Financiera Universal 12/	3 814	124	3 938	-	-	-	11 021	874	11 895	4 852	335	5 187	22 466	1 333	23 799
III. INSTITUCIONES NO BANCARIAS	401 918	26 919	428 836	31 340	5 305	36 646	18 280	1 613	19 893	23 718	989	24 707	524 681	36 704	561 386
CAJAS MUNICIPALES	398 379	26 670	425 049	31 340	5 305	36 646	18 280	1 613	19 893	23 718	989	24 707	521 142	36 456	557 598
CMAC Huancayo	378 469	25 641	404 109	26 704	4 764	31 468	17 479	1 482	18 961	23 477	987	24 464	494 409	34 705	529 114
CMAC Arequipa 13/	15 735	737	16 473	4 636	541	5 177	801	131	932	241	2	243	21 921	1 435	23 357
CMAC Piura 14/	867	149	1 016	-	-	-	-	-	-	-	-	-	1 504	172	1 676
CMAC del Santa 15/	2 007	76	2 083	-	-	-	-	-	-	-	-	-	2 007	76	2 083
CMCP LIMA 16/	1 301	67	1 368	-	-	-	-	-	-	-	-	-	1 301	67	1 368
CAJAS RURALES	3 539	249	3 788	-	-	-	-	-	-	-	-	-	3 539	249	3 788
Credinka 17/	3 539	249	3 788	-	-	-	-	-	-	-	-	-	3 539	249	3 788
EDPYMES	-	-	-	-	-	-	-	-	-	-	-	-	-	-	-
Edpyme Raíz	-	-	-	-	-	-	-	-	-	-	-	-	-	-	-
Edpyme Solidaridad 18/	-	-	-	-	-	-	-	-	-	-	-	-	-	-	-
Edpyme Marcímex 19/	-	-	-	-	-	-	-	-	-	-	-	-	-	-	-
Inversiones La Cruz 20/	-	-	-	-	-	-	-	-	-	-	-	-	-	-	-
IV. ENTIDADES ESTATALES	231 096	3 678	234 774	18 708	150	18 858	17 815	262	18 077	33 963	521	34 484	378 761	4 784	383 545
Banco de la Nación	231 096	3 678	234 774	18 708	150	18 858	17 815	262	18 077	33 963	521	34 484	378 761	4 784	383 545
TOTAL (I + II + III + IV)	1 166 987	205 284	1 372 271	126 643	26 367	153 011	78 677	14 633	93 311	129 125	19 298	148 423	1 672 590	273 950	1 946 540

1/ Scotiabank a partir de setiembre de 2006, antes Banco Wiese.
 2/ Banco Financiero a partir de octubre de 2007.
 3/ Azteca del Perú a partir de enero de 2008.
 4/ BANBIF a partir de enero 2012, antes Banco Interamericano de Finanzas.
 5/ CrediScotia a partir de enero de 2009, antes Banco de Trabajo.
 6/ Financiera TFC a partir de agosto de 2008.
 7/ Financiera Confianza a partir de setiembre de 2009, antes Edpyme Confianza.
 8/ Financiera Edificar a partir de diciembre de 2009.
 9/ Financiera Uno a partir de marzo de 2010.
 10/ Financiera Efectiva a partir de abril de 2010, antes Edpyme Efectiva.
 11/ Financiera Proempresa a partir de agosto 2012, antes Pyme Pro empresa.
 12/ Financiera Universal a partir de diciembre 2012, antes Caja Rural Pro Finanzas.
 13/ CMAC Arequipa a partir de abril de 2009.
 14/ CMAC Piura a partir de abril de 2009.
 15/ CMAC Del Santa a partir de diciembre de 2009.
 16/ CMCP Lima a partir de abril de 2010.
 17/ Credinka a partir de abril de 2009.
 18/ Edpyme Solidaridad a partir de octubre de 2009.
 19/ Edpyme Marcímex a partir de enero 2012, antes Edpyme Pronegocios.
 20/ Inversiones La Cruz a partir de mayo 2012.
 Fuente: Superintendencia de Banca y Seguros (SBS).
 Elaboración: BCRP, Sucursal Huancayo.

ANEXO 25

JUNÍN: CRÉDITOS EN EL SISTEMA FINANCIERO
(Miles de nuevos soles)

TIPO DE EMPRESA	2012											2013	
	FEB	MAR	ABR	MAY	JUN	JUL	AGO	SET	OCT	NOV	DIC	ENE	FEB
I. BANCA MÚLTIPLE	1 534 832	1 569 564	1 601 992	1 565 570	1 597 903	1 732 411	1 743 350	1 776 605	1 810 148	1 853 634	1 874 176	1 893 118	1 904 999
Crédito	517 054	531 508	546 656	564 781	576 411	604 841	604 922	615 429	624 754	639 418	645 856	648 416	647 086
Interbank	146 490	148 947	150 541	154 055	157 701	159 479	162 516	167 639	171 657	175 707	175 333	174 951	175 449
Scotiabank	116 799	118 338	118 007	118 549	118 240	120 626	126 353	127 695	130 858	136 392	139 080	142 210	143 614
Continental	425 396	437 443	451 957	392 192	409 109	506 577	512 799	527 059	539 064	552 595	560 572	574 281	583 256
Mi Banco	245 572	248 707	248 681	248 908	247 926	244 684	244 497	246 606	249 392	252 010	254 384	253 525	255 283
Banco Financiero	80 224	81 000	81 968	82 538	83 589	91 110	86 848	87 390	89 458	92 434	93 561	94 403	94 934
Azteca del Perú	2 721	3 058	3 305	3 619	3 883	4 178	4 328	4 423	4 530	4 655	4 775	4 710	4 675
BANBIF	575	564	877	927	1 043	917	1 087	363	436	422	615	622	702
II. EMPRESAS FINANCIERAS	398 344	404 197	403 097	401 163	397 422	395 397	408 484	419 089	426 118	432 173	537 950	532 803	526 099
CrediScotia	151 893	154 802	153 954	155 976	155 956	157 029	159 897	162 632	163 311	164 835	164 281	159 741	157 370
Financiera TFC	5 739	5 646	5 578	5 797	5 782	6 023	6 295	6 500	6 751	6 982	7 093	6 752	1 618
Financiera Confianza	197 399	199 137	197 837	191 591	187 641	183 171	184 567	191 056	195 431	198 662	202 189	201 415	204 905
Financiera Edificar	20 083	21 107	21 994	22 767	23 026	23 790	24 241	24 845	25 975	26 440	26 306	26 571	26 929
Financiera Uno	11 711	11 778	11 978	12 796	12 919	13 034	12 920	12 804	12 778	12 891	14 282	13 956	13 730
Financiera Efectiva	11 520	11 727	11 755	12 237	12 098	12 350	12 405	12 358	12 313	12 287	13 227	12 958	13 052
Financiera Proempresa							8 161	8 894	9 560	10 077	10 640	10 729	10 855
Financiera Universal											99 931	100 682	97 641
III. INSTITUCIONES NO BANCARIAS	694 372	707 664	711 741	723 372	727 344	738 128	742 182	754 893	779 309	799 317	709 464	701 847	706 611
Cajas Municipales	506 760	516 494	520 714	530 594	538 606	551 771	561 429	569 358	586 952	602 841	615 111	609 229	612 973
CMAC Huancayo	431 926	438 159	441 811	449 848	455 737	466 760	473 768	477 890	491 915	503 059	513 070	507 497	508 607
CMAC Arequipa	50 305	52 458	52 321	53 294	54 708	55 869	57 596	60 512	62 745	65 801	67 728	67 517	69 358
CMAC Piura	12 332	13 131	13 171	13 295	13 394	13 763	14 137	14 873	15 777	16 850	17 265	17 456	18 100
CMAC del Santa	6 287	6 295	6 402	6 561	6 597	6 722	6 930	6 954	7 139	7 392	7 394	7 351	7 495
CMCP Lima	5 911	6 451	7 010	7 596	8 171	8 657	8 998	9 129	9 376	9 740	9 655	9 407	9 413
Cajas Rurales	93 764	97 172	97 844	97 302	92 697	88 173	90 676	94 811	100 702	104 389	5 515	5 679	6 035
Profinanzas	88 752	92 468	93 118	92 531	87 980	83 673	86 190	90 182	95 757	99 096			
Credinka	5 012	4 704	4 725	4 772	4 718	4 500	4 486	4 629	4 945	5 293	5 515	5 679	6 035
EDPYMES	93 848	93 998	93 184	95 476	96 040	98 184	90 077	90 724	91 655	92 087	88 838	86 939	87 603
Edpyme Raíz	61 961	61 416	60 522	61 470	61 580	62 623	62 332	62 808	63 381	64 257	63 416	61 912	63 012
Edpyme Proempresa	3 948	4 029	4 433	5 020	6 144	7 280							
Edpyme Solidaridad	27 665	28 256	27 895	27 438	26 747	26 730	26 255	26 525	26 957	26 476	23 951	23 404	22 863
Edpyme Marcimex	273	297	334	347	331	324	305	277	221	254	344	397	453
Inversiones La Cruz				1 203	1 239	1 226	1 185	1 115	1 097	1 100	1 127	1 226	1 274
IV. ENTIDADES ESTATALES	221 968	226 012	224 849	226 042	223 363	211 981	210 500	214 548	231 107	236 188	246 154	246 032	248 718
Banco de la Nación	162 399	160 561	158 554	158 809	156 384	153 467	154 875	155 315	160 343	157 741	162 215	160 501	159 658
Agrobanco	59 569	65 451	66 295	67 233	66 979	58 513	55 625	59 233	70 764	78 447	83 940	85 531	89 061
TOTAL (I + II + III +IV)	2 849 516	2 907 437	2 941 679	2 916 147	2 946 032	3 077 917	3 104 516	3 165 136	3 246 683	3 321 312	3 367 745	3 373 800	3 386 428

Fuente: Superintendencia de Banca y Seguros (SBS).

Elaboración: BCRP, Sucursal Huancayo.

ANEXO 26

JUNÍN: CRÉDITOS DEL SISTEMA FINANCIERO, POR PRINCIPALES PROVINCIAS - FEBRERO 2013
(Saldos en miles de nuevos soles)

ENTIDADES FINANCIERAS	COLOCACIONES												TOTAL COLOCACIONES		
	HUANCAYO			YAULI			TARMA			CHANCHAMAYO			JUNÍN		
	M/N	M/E	TOTAL	M/N	M/E	TOTAL	M/N	M/E	TOTAL	M/N	M/E	TOTAL	M/N	M/E	TOTAL
I. BANCA MÚLTIPLE	1 089 868	238 299	1 328 167	64 873	31 719	96 592	90 878	15 447	106 325	250 112	17 274	267 386	1 595 259	309 740	1 904 999
Crédito	325 861	74 787	400 648	29 992	3 689	33 682	49 510	5 226	54 736	79 005	6 998	86 003	550 446	96 640	647 086
Interbank	150 622	23 404	174 026	-	-	-	-	-	-	1 017	51	1 068	151 994	23 455	175 449
Scotiabank 1/	122 609	21 005	143 614	-	-	-	-	-	-	-	-	-	122 609	21 005	143 614
Continental	266 018	104 866	370 884	34 880	28 030	62 911	11 468	3 754	15 223	126 034	8 205	134 238	438 401	144 855	583 256
M Banco	131 260	8 924	140 184	-	-	-	28 798	6 467	35 264	44 057	2 020	46 076	236 811	18 472	255 283
Financiero 2/	89 223	5 313	94 536	-	0	-	-	-	-	-	-	-	89 621	5 313	94 934
Azteca del Perú 3/	3 573	-	3 573	-	-	-	1 102	0	1 102	-	-	-	4 675	0	4 675
BANBIF 4/	702	0	702	-	-	-	-	-	-	-	-	-	702	0	702
II. EMPRESAS FINANCIERAS	235 554	11 053	246 607	19 688	-	19 688	44 645	260	44 906	116 738	210	116 948	514 450	11 649	526 099
CrediScotia 5/	95 461	2 841	98 302	5 737	0	5 737	17 355	25	17 381	35 950	-	35 950	154 503	2 867	157 370
Financiera TFC 6/	-	-	-	-	-	-	459	-	459	1 159	-	1 159	1 618	0	1 618
Financiera Confianza 7/	80 577	7 469	88 046	13 951	-	13 951	10 513	-	10 513	35 601	75	35 676	197 235	7 670	204 905
Financiera Edificar 8/	20 379	98	20 478	-	-	-	190	-	190	-	-	-	26 830	98	26 929
Financiera Uno 9/	13 730	-	13 730	-	-	-	-	-	-	-	-	-	13 730	-	13 730
Financiera Efectiva 10/	7 880	-	7 880	-	-	-	2 143	0	2 143	3 029	0	3 029	13 052	-	13 052
Financiera Proempresa 11/	5 738	644	6 382	-	-	-	-	-	-	4 473	0	4 473	10 211	644	10 855
Financiera Universal 12/	11 789	-	11 789	-	-	-	13 986	235	14 221	36 526	135	36 661	97 271	370	97 641
III. INSTITUCIONES NO BANCARIAS	386 079	25 805	411 884	23 245	705	23 951	31 541	452	31 993	96 808	120	96 928	678 905	27 707	706 611
CAJAS MUNICIPALES	340 769	25 564	366 333	23 245	705	23 951	27 110	452	27 562	82 169	120	82 289	585 516	27 457	612 973
CMAC Huancayo	263 103	24 017	287 120	9 928	611	10 538	25 297	452	25 749	79 599	120	79 719	482 801	25 806	508 607
CMAC Arequipa 13/	48 752	1 416	50 168	13 318	95	13 413	1 813	-	1 813	2 570	-	2 570	67 839	1 520	69 358
CMAC Piura 14/	12 006	131	12 137	-	-	-	-	-	-	-	-	-	17 968	131	18 100
CMAC del Santa 15/	7 495	-	7 495	-	-	-	-	-	-	-	-	-	7 495	0	7 495
CMCP LIMA 16/	9 413	-	9 413	-	-	-	-	-	-	-	-	-	9 413	0	9 413
CAJAS RURALES	5 935	101	6 035	-	-	-	-	0	-	-	-	-	5 935	101	6 035
Credinka 17/	5 935	101	6 035	-	-	-	-	0	-	-	-	-	5 935	101	6 035
EDPYMES	39 376	140	39 515	-	-	-	4 431	0	4 431	14 639	-	14 639	87 454	149	87 603
Edpyme Raíz	34 197	140	34 336	-	-	-	-	-	-	5 559	0	5 559	62 864	149	63 012
Edpyme Solidaridad 18/	3 452	-	3 452	-	-	-	4 431	0	4 431	9 080	0	9 080	22 863	0	22 863
Edpyme Marcimex 19/	453	-	453	-	-	-	-	-	-	-	-	-	453	0	453
Inversiones La Cruz 20/	1 274	-	1 274	-	-	-	-	-	-	-	-	-	1 274	0	1 274
IV. ENTIDADES ESTATALES	178 095	-	178 095	4 253	-	4 253	10 879	-	10 879	18 689	-	18 689	248 718	-	248 718
Banco de la Nación	89 035	-	89 035	4 253	-	4 253	10 879	-	10 879	18 689	-	18 689	159 658	-	159 658
Agrobanco	89 061	-	89 061	-	-	-	-	-	-	-	-	-	89 061	-	89 061
TOTAL (I + II + III + IV)	1 889 596	275 157	2 164 753	112 060	32 425	144 484	177 943	16 159	194 103	482 347	17 604	499 951	3 037 332	349 096	3 386 428

1/ Scotiabank a partir de setiembre de 2006, antes Banco Wiese.

2/ Banco Financiero a partir de octubre de 2007.

3/ Azteca del Perú a partir de enero de 2008.

4/ BANBIF a partir de enero 2012, antes Banco Interamericano de Finanzas.

5/ CrediScotia a partir de enero de 2009, antes Banco de Trabajo.

6/ Financiera TFC a partir de agosto de 2008.

7/ Financiera Confianza a partir de setiembre de 2009, antes Edpyme Confianza.

8/ Financiera Edificar a partir de diciembre de 2009.

9/ Financiera Uno a partir de marzo de 2010.

10/ Financiera Efectiva a partir de abril de 2010, antes Edpyme Efectiva.

11/ Financiera Proempresa a partir de agosto 2010, antes Pyme Proempresa.

12/ Financiera Universal a partir de diciembre 2012, antes Caja Rural Pro Finanzas.

13/ CMAC Arequipa a partir de abril de 2009.

14/ CMAC Piura a partir de abril de 2009.

15/ CMAC Del Santa a partir de diciembre de 2009.

16/ CMCP Lima a partir de abril de 2010.

17/ Credinka a partir de abril de 2009.

18/ Edpyme Solidaridad a partir de octubre de 2009.

19/ Edpyme Marcimex a partir de enero 2012, antes Edpyme Pro negocios.

20/ Inversiones La Cruz a partir de mayo 2012.

Fuente: Superintendencia de Banca y Seguros (SBS).

Elaboración: BCRP, Sucursal Huancayo.

ANEXO 27

JUNÍN: CARTERA PESADA DEL SISTEMA FINANCIERO

En porcentajes

ENTIDADES FINANCIERAS	2 012											2 013	
	FEB	MAR	ABR	MAY	JUN	JUL	AGO	SET	OCT	NOV	DIC	ENE	FEB 3/
I. BANCA MÚLTIPLE	2,4	2,4	2,4	2,3	2,5	2,5	2,7	2,7	2,8	2,7	2,6	2,8	2,8
II. EMPRESAS FINANCIERAS	3,6	3,5	3,6	3,6	3,7	3,7	3,8	3,6	3,2	2,9	3,4	3,5	3,5
III. INSTITUCIONES NO BANCARIAS													
Cajas Municipales	3,3	3,2	3,3	3,4	3,3	3,4	3,5	3,5	3,4	3,4	3,2	3,5	3,5
Cajas Rurales	5,1	5,0	5,4	5,6	5,8	6,6	7,2	6,9	6,9	7,2	12,7	13,5	13,5
EDPYMEs	5,1	5,1	5,4	5,0	5,3	5,2	5,5	5,9	5,9	6,1	4,6	4,6	4,6
IV. ENTIDADES ESTATALES													
Banco de la Nación 1/	1,0	1,0	1,0	1,0	1,0	1,0	1,1	1,1	1,2	1,0	1,0	1,0	1,0
Agrobanco 2/	8,1	8,5	8,9	7,9	8,0	3,8	4,1	3,8	3,4	3,0	2,6	2,5	2,5
TOTAL SISTEMA FINANCIERO	2,9	2,9	2,9	2,9	3,0	3,0	3,2	3,1	3,1	3,0	2,9	3,0	3,0

1/ Sólo considera los créditos de consumo e hipotecario.

2/ No considera los créditos a las demás empresas del Sistema Financiero.

3/ Preliminar

Fuente: Hasta noviembre de 2007, empresas financieras del departamento.

A partir de diciembre de 2007, Superintendencia de Banca y Seguros (SBS).

Elaboración: BCRP, Sucursal Huancayo.

VIII. FICHA TÉCNICA

Metodología del Cálculo del Indicador de Actividad Económica Regional de Junín

El Indicador de Actividad Económica Regional es un indicador parcial de corto plazo, que busca medir el desenvolvimiento de la economía regional, a partir de la evolución de la actividad de los principales sectores. Los sectores considerados representan el 59,9 por ciento del Valor Agregado Bruto del departamento, publicado por el INEI.

El indicador regional, se obtiene mediante la agregación ponderada de los índices sectoriales, utilizando como factor de ponderación la estructura porcentual anual del año 2007, elaborado por el INEI.

$$\text{Indicador Regional} = \sum_{i=1}^n I_{\text{sector } i(t)} * w_i$$

I_i = Índice del sector i en el período (mes) t

n = Número de sectores que componen el índice

w_i = Peso relativo ponderado del sector i en base a su contribución al PBI departamental 2007.

Lo sectores que incluye el indicador son: agropecuario, minería, manufactura, electricidad, construcción, servicios gubernamentales y servicios financieros.

El índice de los sectores agropecuario, minería, manufactura y electricidad se calcula en base al Valor Bruto de Producción, de la siguiente manera:

$$\text{Indice sector}_i = \left[\frac{VBP_{it}}{VBP_i \text{ prom. 2007}} \right] * 100$$

Donde:

i = Sector analizado

VBP_{it} = Valor Bruto de la Producción del sector i del mes t a precios de 1994.

$VBP_{\text{prom } i \text{ 2007}}$ = Valor Bruto de Producción promedio 2007 del sector i a precios de 1994.

Características del procedimiento:

- a) La clasificación de los sectores productivos se basa en la Clasificación Industrial Internacional Uniforme (CIIU-Revisión 3).
- b) Las fuentes de la información sectorial son:
 - Para los sectores agropecuario y minería, los respectivos ministerios sectoriales.
 - Para el sector manufactura, son a partir de encuestas directas aplicadas a empresas representativas de las principales ramas industriales.
 - Para el sector electricidad, la fuente es el Organismo Supervisor de la Inversión en Energía y Minería (Osinermin).
 - Para el sector construcción, la fuente es la empresa Cemento Andino.
 - Para los sectores servicios gubernamentales y servicios financieros, las fuentes son el Ministerio de Economía y Finanzas (Sistema Integrado de Administración Financiera del Sector Público SIAF-SP) y la Superintendencia de Banca, Seguros y AFP, respectivamente.
- c) El valor bruto de producción (VBP) de los sectores agropecuario, minería, y electricidad, se obtiene de la aplicación de los precios del año base (1994), a los volúmenes de producción de los sectores respectivos. Los precios del año base, son los utilizados por la Dirección Nacional de Cuentas Nacionales del INEI.
- d) El VBP del sector construcción se estima de manera indirecta y se utiliza como información básica los despachos de cemento.
- e) El VBP del sector servicios gubernamentales se calcula a partir del gasto en *Remuneraciones* y compra de *Bienes y Servicios* del Gobierno Regional, que se deflactan a precios del año 1994, utilizando

el IPC e IPM, respectivamente. La fuente es el Ministerio de Economía y Finanzas.

- f) El VBP del sector Servicios Financieros se calcula a partir de la sumatoria de los saldos de intermediación (créditos directos y depósitos) de las instituciones financieras que operan en el departamento, deflactados a precios de 1994, utilizando el IPC.

**ESTRUCTURA
INDICADOR REGIONAL**

Sectores	Ponderación 2007
Agropecuario	12,9
Minería	10,7
Manufactura	16,0
Electricidad y Agua	4,5
Construcción	7,3
Servicios Gubernamentales	6,8
Servicios Financieros	1,8
TOTAL	59,9

Nota: Para el caso del sector servicios financieros, se considera el peso del sector a nivel nacional

Metodología para la construcción del Índice de Confianza Empresarial Regional (ICER) de Junín

El Índice de Confianza Empresarial Regional (ICER) es un índice sintético de difusión que se construye con la suma ponderada de dos indicadores sectoriales: el Indicador de Confianza del sector Industrial (ICOI) y el Indicador de Confianza del sector Comercio (ICOM).

$$ICER = w1*ICOI + w2*ICOM$$

Donde cada w_i corresponde al ponderador sectorial correspondiente a su participación en la suma del Valor Agregado Departamental 2007 de los dos sectores. Los indicadores sectoriales se construyen del siguiente modo:

1) Indicador de Confianza de la Industria

$$(ICOI): ICOI = ((PE+DA-IPT)/3+100)/2$$

PE = Balance de respuestas de la Producción Esperada (tendencia futura).

DA = Balance de respuestas de la Demanda Actual por la producción de la empresa.

IPT = Balance de respuestas de los Inventarios de Productos Terminados (nivel actual).

2) Indicador de Confianza del Comercio

$$(ICOM): ICOM = ((DA+VE-IPV)/3+100)/2$$

DA = Balance de respuestas de la Demanda Actual por sus productos.

VE = Balance de respuestas de las Ventas Esperadas (tendencia futura).

IPV = Balance de respuestas de los Inventarios de Productos para la Venta (nivel actual).

La información para la construcción de los indicadores sectoriales se recoge a través de encuestas mensuales que son respondidas por una muestra de empresas situadas en el departamento de Junín, en los sectores industria y comercio.

El principio básico es que la variable en cuestión es una función de los porcentajes de respuestas positivas, negativas y neutras:

$$X = f(P, N, E), \text{ donde:}$$

X = variable en cuestión

P = porcentaje de respuestas positivas

N = porcentaje de respuestas negativas

E = porcentaje de respuestas que no reportan variación

Se denomina Balance Simple de Respuestas a la diferencia entre el porcentaje de respuestas positivas y el porcentaje de respuestas negativas:

$$B = P - N.$$

Los Índices de Difusión son solamente una forma particular e presentar los balances de respuestas. Dichos Índices de Difusión se calculan a partir de Balances utilizando la siguiente fórmula:

$$ID = (B+100)/2$$

Donde ID, es un índice de difusión.

La diferencia entre un Balance y un Índice de Difusión es que el primero está centrado en cero, con un valor máximo de 100 y un valor mínimo de -100, mientras que el segundo está centrado en 50, con un valor máximo de 100 y un valor mínimo de cero. El uso de los índices de difusión en lugar de balances, es solo por comodidad, ya que en tal transformación, las series solo toman valores positivos, lo que permite aplicar logaritmos y utilizar modelos multiplicativos de series de tiempo.

La lectura del índice de difusión es la siguiente: si es mayor que 50, significa que los entrevistados están optimistas respecto a la evolución de la variable objetivo. Si en cambio, el índice de difusión es menor que 50, implica que los entrevistados se encuentren pesimistas.