



BANCO CENTRAL DE RESERVA DEL PERÚ

**SÍNTESIS ECONÓMICA DE ICA  
AGOSTO 2013<sup>1</sup>**

**DEPARTAMENTO DE ESTUDIOS ECONÓMICOS**

---

<sup>1</sup> Elaboración: Rafael Alarcón Pérez.

## I. ACTIVIDAD PRODUCTIVA

### 1.1 Producción

En agosto, el **Indicador de Actividad Económica Regional** registró un crecimiento de 6,3 por ciento respecto al año anterior. Dicho comportamiento se explicó por los resultados positivos en las actividades agropecuaria (7,8 por ciento), minería (20,6 por ciento), electricidad (3,3

por ciento) y manufactura primaria (22,8 por ciento) y servicios gubernamentales y financieros (19,6 y 10,9 por ciento, respectivamente). Contrariamente el sector pesca registró un resultado negativo (-33,8 por ciento).

**CUADRO Nº 1**  
**INDICADOR DE ACTIVIDAD ECONÓMICA REGIONAL 1/ 2/**  
**(Variación porcentual respecto a similar período del año anterior)**

SECTOR	PONDERACIÓN 3/	2013
		ENERO - AGOSTO
Agropecuario	17,5	<b>7,8</b>
Agrícola		2,3
Pecuario		16,5
Pesca	0,7	<b>-33,8</b>
Minería	6,1	<b>20,6</b>
Electricidad	1,7	<b>3,3</b>
Manufactura (primaria) 4/	11,3	<b>22,8</b>
Servicios Gubernamentales	5,5	19,6
Servicios Financieros	1,8	10,9
<b>TOTAL</b>	<b>44,6</b>	<b>6,3</b>

**GRÁFICO Nº 1**  
**CONTRIB. AL CRECIMIENTO SEGÚN SECTOR**  
**ENERO - AGOSTO 2013**  
**(En puntos porcentuales)**

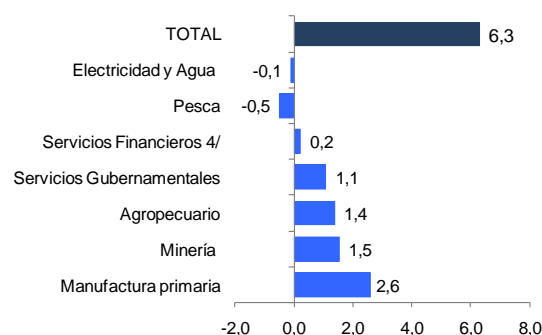

1/ Es un indicador parcial de la actividad económica de la región que alcanza una cobertura de 44,6 por ciento del valor agregado bruto de la producción regional según cifras del INEI.

2/ Actualizado con información al 25 de octubre de 2013.

3/ Considera la estructura productiva de la región para el año 2007 según cifras del INEI. En el caso de la manufactura primaria se considera el 50 por ciento del peso del sector total, mientras que en los servicios financieros se toma como ponderación el promedio nacional para dicho año (1,8 por ciento).

4/ Preliminar.

Fuente: MINAGRI, PRODUCE, MINEM, MEF y SBS.

## INDICADORES DE CONSUMO

### Crédito a personas naturales

En agosto, el **crédito de consumo** aumentó en términos reales en 11,0 por ciento, respecto a agosto del año anterior, manteniendo una tendencia al crecimiento en los últimos meses. Las colocaciones estuvieron lideradas por las Empresas Bancarias así como por las Cajas Municipales.

**GRÁFICO Nº 2**  
**ICA: CRÉDITO A PERSONAS NATURALES**  
**(Variación porcentual real anualizado)**

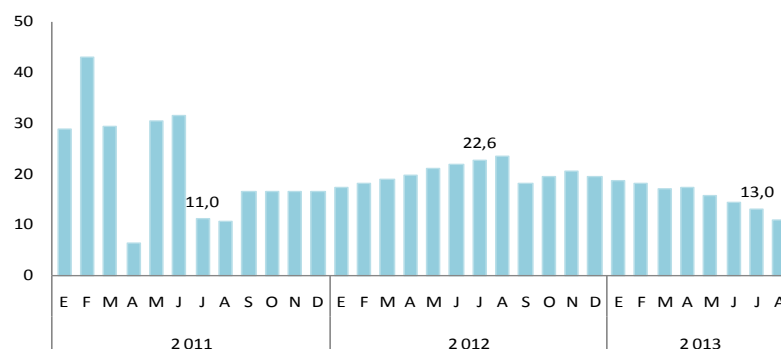

Fuente: SBS. y AFPs.

**GRÁFICO N° 3**  
**ICA: NÚMERO DE CARROS NUEVOS VENDIDOS**

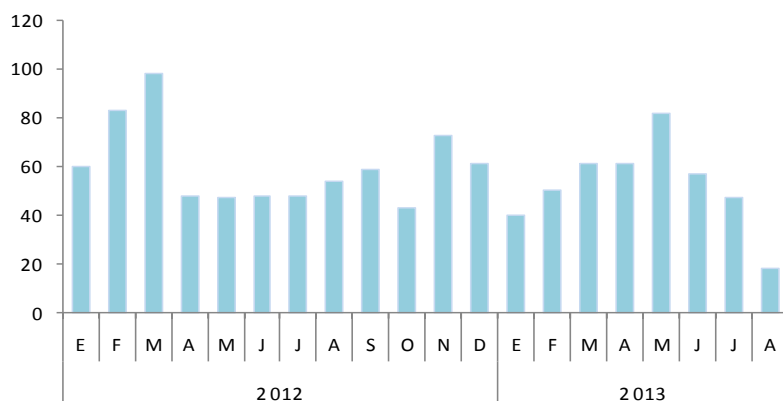

Fuente: ARAPER

**Venta de vehículos**

La venta de carros nuevos en Ica disminuyó en 66,7 por ciento en agosto, con un total de 18 unidades colocadas.

**1.1.1 Producción Agropecuaria**

La producción agropecuaria mensual creció 5,4 por ciento, debido al comportamiento positivo de los subsectores agrícola (3,3 por ciento) y pecuario (9,2 por ciento). En el primer caso, por la mayor producción de maíz amarillo duro, mandarina y palta; y en la actividad pecuaria por el incremento de la

producción de huevos de gallina, carne de ave y leche de vacuno.

El acumulado registró un crecimiento del sector en 7,8 por ciento por los resultados positivos de ambos subsectores.

**CUADRO N° 2**  
**VALOR BRUTO DE PRODUCCIÓN AGROPECUARIA**  
(Variación real 1/)

SUB SECTOR	AGOSTO		ENERO – AGOSTO	
	2012	2013	2012	2013
Agrícola	6,2	3,3	5,8	2,3
Pecuaria	10,2	9,2	13,2	16,5
<b>Sector Agropecuario</b>	<b>7,6</b>	<b>5,4</b>	<b>8,1</b>	<b>7,8</b>

1/ Respecto al mismo mes o periodo del año anterior  
Fuente: MINAGRI.

**GRÁFICO N° 4**  
**VALOR BRUTO DE PRODUCCIÓN AGROPECUARIA**  
(Variación real)

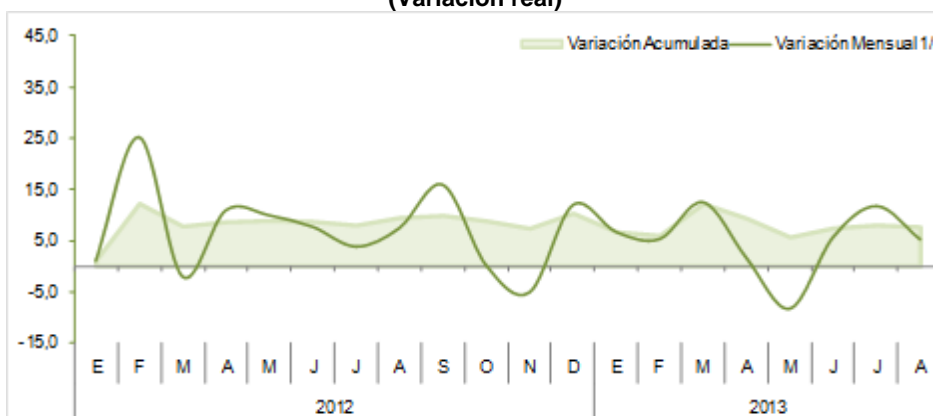

1/ Respecto a similar mes del año anterior.

## Sub Sector Agrícola

### Producción

En términos reales la producción creció 3,3 por ciento con relación a agosto del 2012, por la mayor producción de maíz amarillo duro, mandarina, y palta. En el caso de la mandarina y la palta, destaca la incorporación de nuevas áreas de cultivo por las expectativas de mayores exportaciones a la Unión Europea y Estados Unidos

En el acumulado, se registró un crecimiento del 2,3 por ciento destacando los resultados positivos en tomate, mandarina y palta. En este periodo, los cultivos de uva, algodón, espárrago y tomate representaron el 60 por ciento del Valor Agregado Bruto del sub sector agrícola.

**CUADRO N° 3  
PRODUCCIÓN DE PRINCIPALES PRODUCTOS  
AGRÍCOLAS 1/  
TM**

CULTIVOS	AGOSTO			ENERO - AGOSTO		
	2012	2013	Var. %	2012	2013	Var.
Algodón 2/	13	35	171,4	66 754	55 448	- 16,9
Camote	1 563	668	- 57,2	12 935	13 710	6,0
Cebolla 3/	31 423	25 601	- 18,5	83 791	54 492	- 35,0
Espárrago	8 933	9 376	5,0	69 444	75 250	8,4
Maíz amarillo	14 381	18 221	26,7	74 741	87 223	16,7
Mandarina	7 031	9 950	41,5	46 729	65 052	39,2
Mango	0	0	-	4 231	5 395	27,5
Naranja	3 554	3 146	- 11,5	22 651	25 149	11,0
Palto	6 863	8 071	17,6	34 095	38 758	13,7
Papa	32 556	32 158	- 1,2	41 741	43 910	5,2
Pallar grano	2 250	2 754	22,4	2 552	3 003	17,7
Tomate	2 584	2 997	16,0	70 842	95 229	34,4
Uva	23	24	4,3	90 366	88 238	- 2,4
Zapallo	17 132	16 368	- 4,5	39 312	33 860	- 13,9

1/ Cifras Preliminares

2/ Incluye las variedades tanguis, hazera y pima.

3/ Incluye las variedades roja, amarilla y china.

Fuente: MINAGRI.

**GRÁFICO N° 5  
PARTICIPACIÓN EN EL VBP  
AGRÍCOLA  
Enero - Agosto 2013**

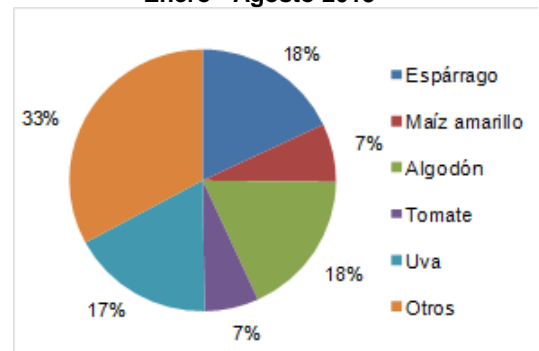

**GRÁFICO N° 6  
VALOR BRUTO DE PRODUCCIÓN AGRÍCOLA  
(Variación real)**

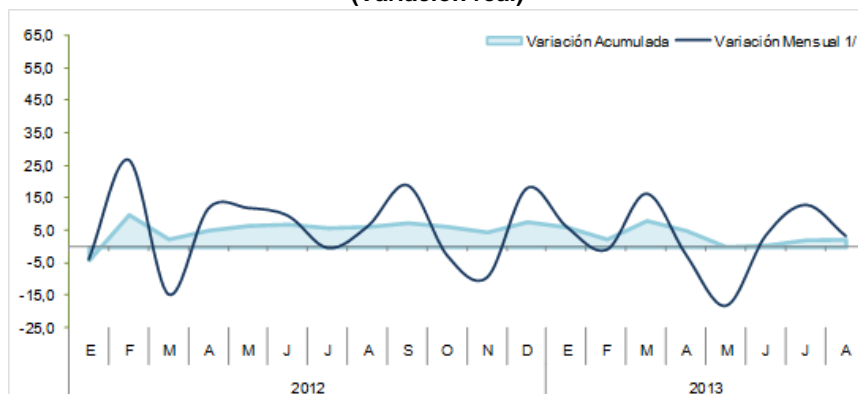

1/ Respecto a similar mes del año anterior.

## Evaluación de la Producción de los Principales Cultivos

### Algodón

En agosto, la producción es prácticamente nula por culminación de las cosechas. La campaña que ha finalizado en julio muestra una contracción del 16,9 por ciento, respecto a la anterior, por las menores siembras por expectativas de bajos precios en chacra que influyó a que los productores cambien a

cultivos más rentables como el maíz amarillo duro o camote, incidiendo también en este resultado variaciones extremas de temperatura que ocasionaron menores rendimientos promedio finales.

**GRÁFICO N° 7  
PRODUCCIÓN DE ALGODÓN**

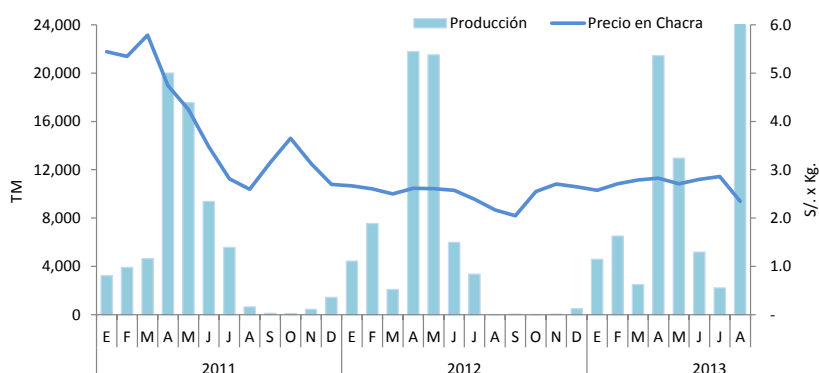

### Maíz Amarillo Duro

La producción mensual creció 26,7 por ciento, respecto a agosto 2012, explicado por el aumento de superficies instaladas.

Existen condiciones para el incremento de las áreas de siembra porque la producción nacional no cubre la necesidad del mercado interno.

**GRÁFICO N° 8  
PRODUCCIÓN DE MAÍZ AMARILLO DURO**

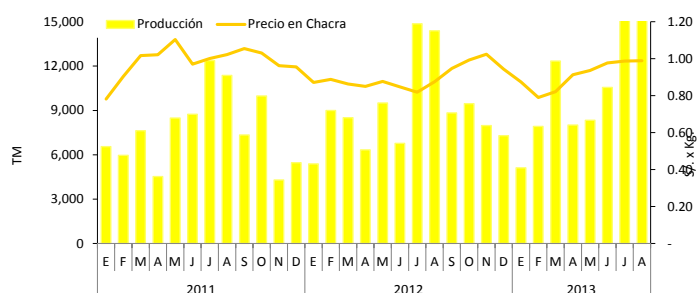

### Espárrago

El resultado positivo en el mes (5,0 por ciento), respecto a agosto del año anterior, se explicó por las oportunidades de venta en el mercado externo. En el caso de

cultivos permanentes como el espárrago, la producción o "corte" se programa de acuerdo a las oportunidades de exportación.

**GRÁFICO N° 9  
PRODUCCIÓN DE ESPÁRRAGO**

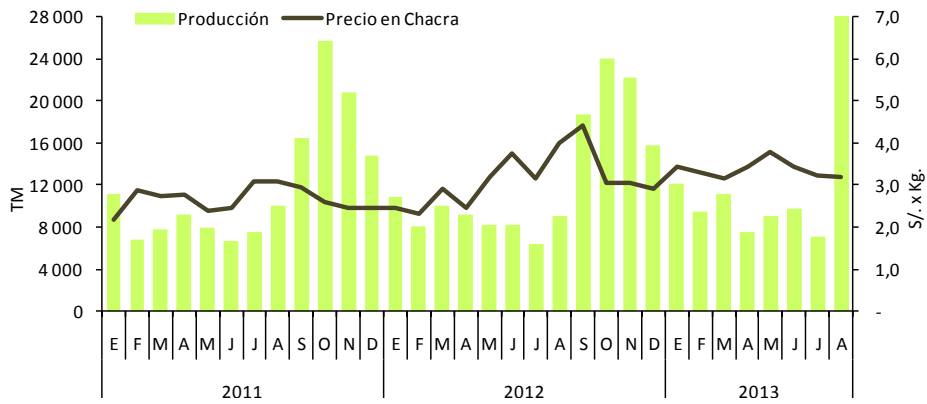

**Uva**

La campaña de este cultivo finalizó en marzo y se obtuvieron menores rendimientos, respecto a la anterior por factores climatológicos adversos.

**Tomate**

La producción de “tomate de mesa”, muestra un importante crecimiento tanto mensual como acumulado, explicado por la orientación al mercado de Lima.

Los productores de Pisco tienen la opción de programar sus siembras y cosechas para abastecer el mercado de Lima, debido a que la producción de Cañete y Huaral (Lima- Provincias) se realiza en meses diferentes por razones de clima.

**GRÁFICO N° 12  
PRODUCCIÓN DE TOMATE**

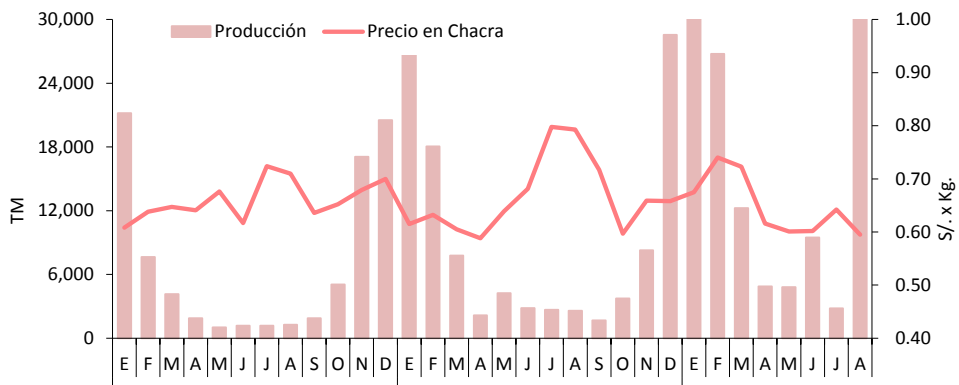

**CUADRO N° 4  
PRECIOS EN CHACRA DE PRINCIPALES CULTIVOS  
(En nuevos soles por Kg.)**

CULTIVOS	AGOSTO		Var. %
	2012	2013	
Algodón	2.17	2.35	8.2
Camote	0.80	0.45	- 44.1
Espárrago	4.00	3.18	- 20.4
Maíz amarillo duro	0.88	0.99	13.0
Páprika	4.63	5.34	15.5
Tomate	0.79	0.60	- 25.0
Uva	2.50	2.00	- 20.0

Fuente: Dirección Regional de Agricultura de Ica.

### Siembras

En el mes de agosto, la superficie instalada creció 10,8 por ciento. Destacan las mayores siembras de algodón, maíz amarillo duro y tomate.

En el mes de agosto se inició la campaña 2013 – 2014 en la región Ica, con condiciones climatológicas favorables.

**CUADRO N° 5  
SUPERFICIE SEMBRADA 1/  
Has**

	AGOSTO			AGOSTO – AGOSTO		
	2012	2013	Var. %	2011/2012	2012/2013	Var. %
<b>CULTIVOS TRANSITORIOS</b>	<b>3 431</b>	<b>3 839</b>	<b>11.9</b>	<b>3 431</b>	<b>3 839</b>	<b>11.9</b>
Algodón	2 073	2 588	24.9	2 073	2 588	24.9
Camote	122	66	- 45.9	122	66	- 45.9
Cebolla	84	37	- 56.1	84	37	- 56.1
Maíz amarillo duro	700	897	28.2	700	897	28.2
Pallar grano seco	19	5	- 73.0	19	5	- 73.0
Tomate	104	152	46.2	104	152	46.2
Zapallo	47	56	19.4	47	56	19.4
Otros	283	38	- 86.6	283	38	- 86.6
<b>CULTIVOS PERMANENTES</b>	<b>258</b>	<b>249</b>	<b>- 3.3</b>	<b>258</b>	<b>249</b>	<b>- 3.3</b>
Espárrago	63	4	- 93.6	63	4	- 93.6
Mandarina	8	0	- 100.0	8	0	- 100.0
Palta	5	1	- 78.0	5	1	- 78.0
Uva	30	20	- 33.3	30	20	- 33.3
Otros	152	224	47.4	152	224	47.4
<b>TOTAL</b>	<b>3 688</b>	<b>4 088</b>	<b>10.8</b>	<b>3 688</b>	<b>4 088</b>	<b>10.8</b>

1/ Cifras preliminares

Fuente: Dirección Regional de Agricultura de Ica.

**GRÁFICO N° 13  
SIEMBRAS DE ALGODÓN  
HAS**

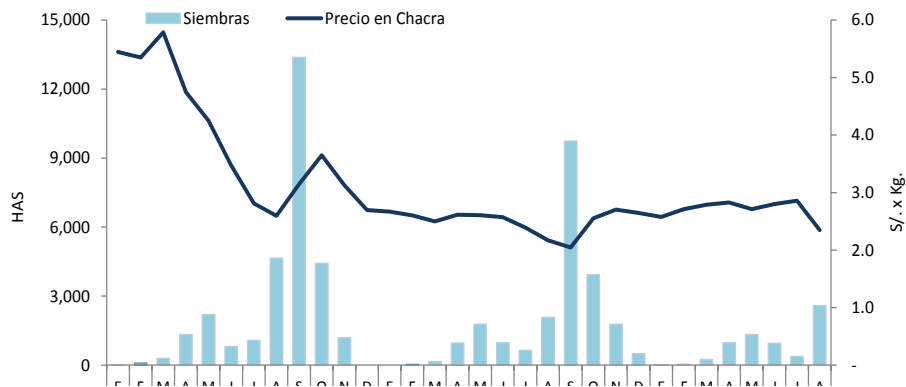

**Sub Sector Pecuario**

La actividad pecuaria creció 9,2 por ciento, debido a los resultados positivos en huevos y carne de ave por mayor demanda y leche con mejoramiento genético cruzando la raza criolla con razas de alta producción.

Los huevos de gallina participaron con el 46 por ciento en el VBP del sub sector y la carne de ave con el 44 por ciento concentrando ambas actividades el 90 por ciento del valor total pecuario.

**GRÁFICO N° 14  
VALOR BRUTO DE PRODUCCIÓN PECUARIA  
(Variación real)**

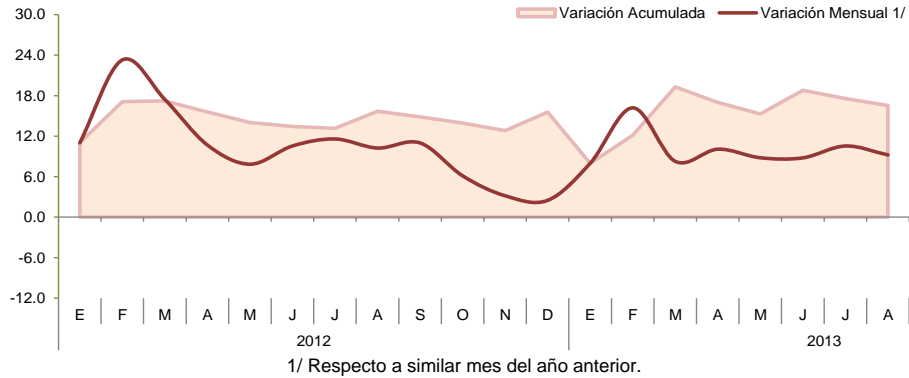

1/ Respecto a similar mes del año anterior.

**CUADRO N° 6  
PRODUCCIÓN PECUARIA (TM)  
Enero – Agosto 2013**

	AGOSTO		Var. %	ENERO - AGOSTO		Var. %
	2012	2013		2012	2013	
Carne de ave	3 811	4 186	9,9	33 266	40 082	20,5
Carne de porcino	169	184	8,8	1 583	1 467	-7,3
Carne de vacuno	159	183	14,7	1 206	1 345	11,5
Leche Vacuno	3 014	3 601	19,5	22 544	28 572	26,7
Huevos	8 796	9 460	7,6	66 049	75 240	13,9

1/ Peso neto.  
Fuente: MINAGRI.

**GRÁFICO N° 15  
PARTICIPACIÓN EN EL VBP PECUARIO**

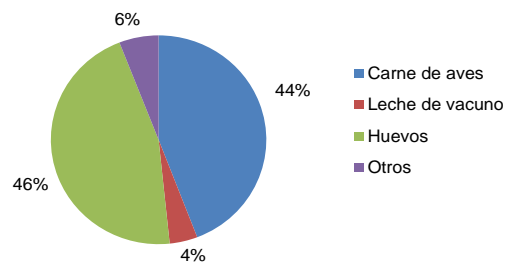



### 1.1.2 Producción Pesquera

La producción pesquera disminuyó en 13,1 por ciento, respecto a agosto 2012. La pesca para consumo humano directo, registró resultados negativos en la extracción de pescado fresco así como la pesca destinada a los procesos de curado y enlatado.

Los fuertes vientos “Paracas” que asolaron el litoral, no permitió la salida de pequeñas embarcaciones destinadas a la pesca artesanal, factor que explicó el resultado negativo en la pesca de consumo humano directo.

En lo que respecta a la pesca industrial o de consumo humano indirecto, en el mes no se registró extracción de anchoveta.

En el acumulado, se muestra un resultado negativo (-33,8 por ciento), que corresponde a la disminución de ambos destinos de la pesca.

**CUADRO N° 7  
PRODUCCIÓN DE PRINCIPALES PRODUCTOS PESQUEROS 1/  
TM**

	AGOSTO			ENERO – AGOSTO		
	2012	2013	Var. %	2012	2013	Var. %
<b>CONSUMO HUMANO DIRECTO</b>	<b>2 596</b>	<b>2 081</b>	<b>- 13.1</b>	<b>34 603</b>	<b>17 805</b>	<b>- 49.6</b>
Congelado	61	362	493.2	1 488	1 921	29.1
Curado	731	598	- 18.2	3 821	2 988	- 21.8
Enlatado	559	207	- 62.9	11 115	6 235	- 43.9
Fresco	1 245	914	- 26.6	18 180	6 660	- 63.4
<b>CONSUMO HUMANO INDIRECTO</b>	<b>0</b>	<b>0</b>	<b>0.0</b>	<b>990 313</b>	<b>781 033</b>	<b>- 20.1</b>
Anchoveta	0	0	0.0	477 855	381 614	- 20.1
<b>TOTAL 2/</b>	<b>2 596</b>	<b>2 081</b>	<b>- 13.1</b>	<b>512 458</b>	<b>399 419</b>	<b>- 33.8</b>

1/ Cifras Preliminares.  
2/ Variación en términos reales.  
Fuente: PRODUCE.

**GRÁFICO N° 16  
DESEMBARQUE DE ANCHOVETA PARA HARINA DE PESCADO**

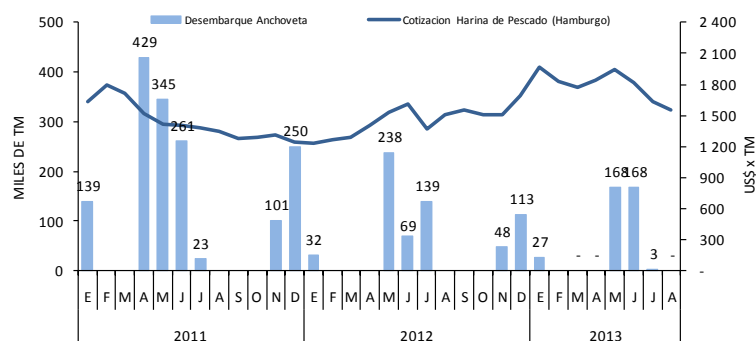

### 1.1.3 Producción Eléctrica

En agosto, la generación eléctrica de la región aumentó en 72,8 por ciento, comparada con agosto del año anterior, por la mayor producción de grupos generadores de la empresa Egasa.

El acumulado registra un crecimiento de 3,3 por ciento, explicado por las mayores producciones registradas en los últimos meses.

**CUADRO N° 8  
PRODUCCIÓN DE ELECTRICIDAD 1/  
Megavatios Hora (MWH)**

	AGOSTO			ENERO – AGOSTO		
	2012	2013	Var. %	2012	2013	Var. %
<b>ENERGÍA ELÉCTRICA</b>	44 485	76 886	72,8	391 911	404 929	3,3

1/ Variación en términos reales.  
Fuente: MINEM.

**GRÁFICO N° 17  
PRODUCCIÓN DE ELECTRICIDAD  
(Megavatios Hora)**

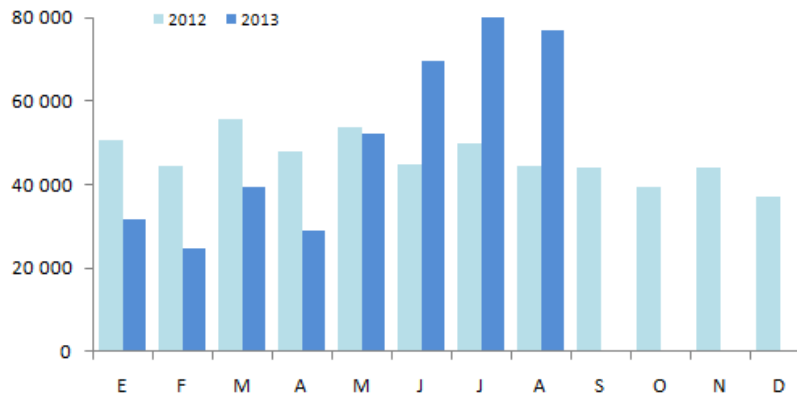

### 1.1.4 Producción Minera

La actividad extractiva en el sector minero se redujo en 8,8 por ciento, respecto a agosto 2012, explicado por el resultado negativo en hierro, debido principalmente a problemas laborales. Contrariamente se lograron resultados positivos en los demás minerales producidos en la región.

En el acumulado, el crecimiento fue de 20,6, por el incremento en la producción de todos los minerales producidos en la región, especialmente del oro que creció en 1 153,9 por ciento.

**GRÁFICO N° 18**  
**VALOR BRUTO DE PRODUCCIÓN MINERA**  
**(Variación real)**

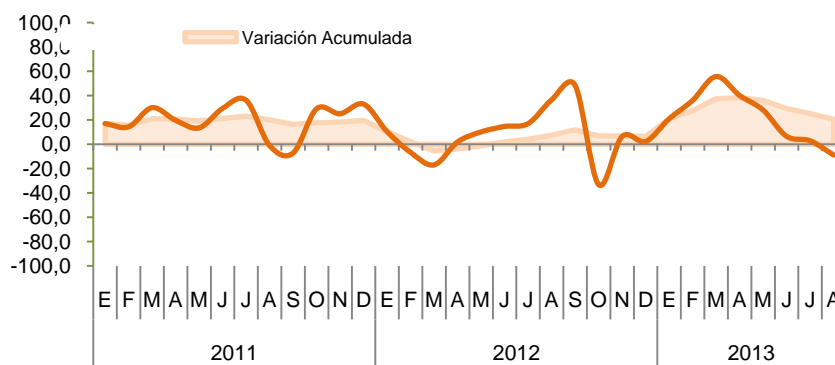

1/ Respecto a similar mes del año anterior.

**CUADRO N° 9**  
**PRODUCCIÓN MINERA METÁLICA 1/**  
**Contenido Fino**

	AGOSTO			ENERO - AGOSTO		
	2012	2013	Var.%	2012	2013	Var.%
Cobre (TMF)	3 209	3 416	6,5	19 853	24 809	25,0
Hierro (TMF)	567 405	289 838	- 48,9	4 478 756	4 673 368	4,3
Oro (GRF)	2 737	16 737	511,5	5 968	74 834	1 153,9
Plata (KGF)	7 175	8 584	19,7	49 617	70 081	41,2
Plomo (TMF)	786	1 254	59,5	6 833	9 760	42,8
Zinc (TMF)	9 692	13 216	36,4	73 950	103 685	40,2
<b>TOTAL 1/</b>			<b>- 8,8</b>			<b>20,6</b>

1/ Variación en términos reales.

Fuente: MINEM.

En el VBP minero de agosto el hierro y el zinc concentraron el 79 por ciento de la producción total, con el 43 y 36 por ciento, respectivamente, ambos productos extraídos por Shougang Hierro Perú y la Compañía Minera Milpo.

La cotización internacional del hierro aumento en 1,5 por ciento, respecto a agosto del 2012.

**GRÁFICO N° 19**  
**PRODUCCIÓN DE HIERRO Y COTIZACIÓN INTERNACIONAL**

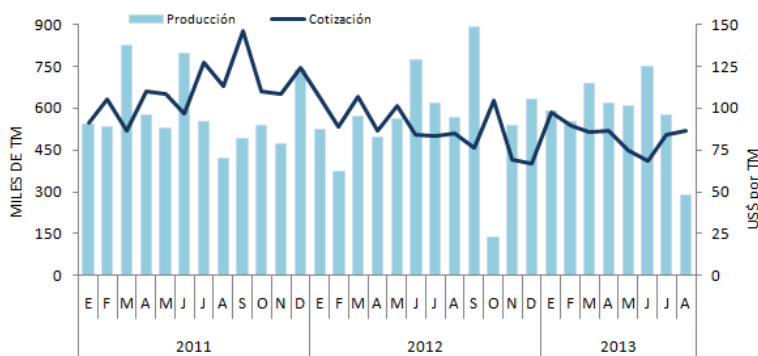

**GRÁFICO N° 20**  
**PARTICIPACIÓN EN EL VBP MINERO**  
**Enero - Agosto 2013**

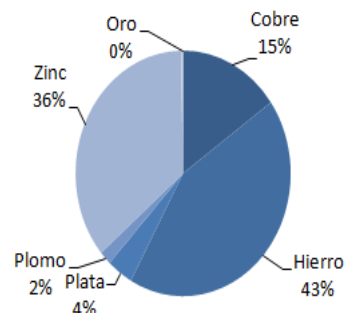

## 1.1.5 Producción Manufacturera

### Sub Sector Manufactura Primaria

El procesamiento primario de recursos creció en 11,1 por ciento, por la mayor producción de hidrocarburos líquidos (32,6 por ciento), contrarrestado parcialmente por los resultados negativos en la refinación de metales (-5,6 por ciento) y en la industria pesquera (-98,9 por ciento). En el primer caso, por el aumento de la producción de la empresa Pluspetrol para atender el incremento de la demanda interna de gas licuado. La contracción de la

producción pesquera se explicó por la ausencia de la pesca de anchoveta, insumo principal en la industria de harina y aceite de pescado.

El acumulado registró un resultado positivo (22,8 por ciento), determinado básicamente por la producción de hidrocarburos líquidos.

**GRÁFICO N° 21**  
**VALOR BRUTO DE PRODUCCIÓN – MANUFACTURA PRIMARIA**  
(Variación real)

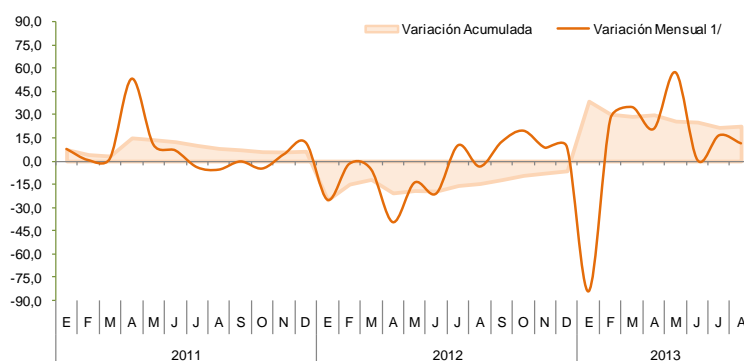

1/ Respecto a similar mes del año anterior.

**CUADRO N° 10**  
**PRODUCCIÓN MANUFACTURERA PRIMARIA**  
(Variación porcentual real 1/)

	AGOSTO 2/		ENERO – AGOSTO	
	2012	2013	2012	2013
<b>REFINACIÓN DE METALES</b>	<b>-61,6</b>	<b>-5,6</b>	<b>-17,9</b>	<b>-7,2</b>
Estaño	-61,6	-5,6	-17,9	-7,2
<b>PRODUCTOS PESQUEROS</b>	<b>-78,7</b>	<b>-98,9</b>	<b>-55,9</b>	<b>-51,7</b>
Harina de pescado	-	-100,0	-61,4	-57,7
Aceite de pescado	-	-99,5	-62,6	-27,9
Conserva de pescado	-64,9	218,8	11,8	-45,9
Pescado congelado	-90,3	-	18,9	-38,7
<b>HIDROCARBUROS LÍQUIDOS</b>	<b>5,1</b>	<b>32,6</b>	<b>-5,7</b>	<b>34,1</b>
GLP 3/	10,2	31,6	-1,7	35,3
Gasolina	4,4	36,4	-5,6	35,9
Diesel y Fuel Oil	-9,5	22,0	-18,6	22,5
<b>TOTAL</b>	<b>-3,9</b>	<b>11,1</b>	<b>-14,7</b>	<b>22,8</b>

1/ Respecto al mismo mes o periodo del año anterior.

2/ Agosto 2013 preliminar.

3/ Gas licuado de petróleo.

Fuente: MINEM, PRODUCE.

## 1.2 Turismo

Las visitas turísticas se incrementaron en 2,0 por ciento con relación a agosto del año anterior. Los nacionales participaron con 85,0 por ciento del total y los extranjeros con el 15,0 por ciento restantes.

Las provincias más visitadas fueron: Nazca, Ica y Pisco con un 43, 26 y 24 por ciento, respectivamente.

El 20,6 por ciento de visitantes nacionales y el 57,2 de extranjeros, respectivamente, se alojaron en establecimientos categorizados, en hoteles de 3 estrellas y 5,8 por ciento en establecimientos de 5 estrellas.

El mayor número de nacionales tuvieron como origen Lima Metropolitana y Callao (49,8 por ciento) y de extranjeros Italia (11,6 por ciento) y España (9,8 por ciento).

**GRÁFICO N° 22**  
**PARTICIPACIÓN DE ARRIBOS TURÍSTICOS**  
Enero - Agosto 2013

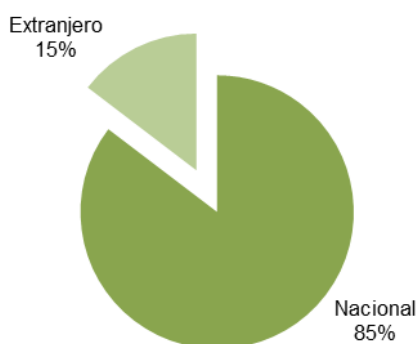

**GRÁFICO N° 23**  
**VISITANTES EXTRANJEROS POR PROVINCIAS**  
Enero - Agosto 2013

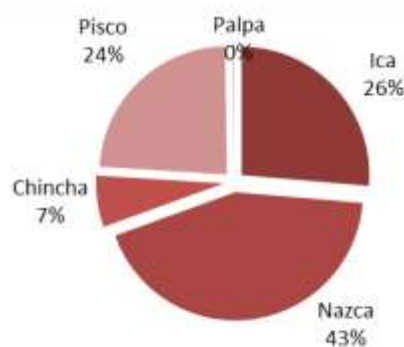

Fuente: MINCETUR

**CUADRO N° 11**  
**ARRIBOS A ESTABLECIMIENTOS DE HOSPEDAJE**

	AGOSTO			ENERO - AGOSTO		
	2012	2013	Var. %	2012	2013	Var.%
Nacionales	84 046	90 520	7.7	640 787	714 968	11.6
Extranjeros	19 958	15 530	-22.2	132 976	122 696	-7.7
<b>TOTAL</b>	<b>104 004</b>	<b>106 050</b>	<b>2.0</b>	<b>773 763</b>	<b>837 664</b>	<b>8.3</b>

Fuente: MINCETUR

**GRÁFICO N° 24**  
**ARRIBOS EXTRANJEROS POR PROVINCIAS**

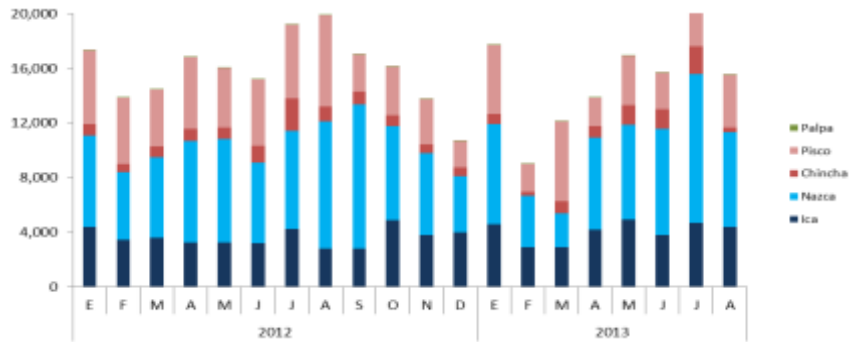

Fuente: MINCETUR

## II. INFLACIÓN

### 2.1 Inflación

En agosto, el Índice de Precios al Consumidor en la ciudad de Ica registró un incremento de 0,06 por ciento respecto al mes anterior, registrando una inflación acumulada de 2,03 por ciento y anualizada de 3,79 por ciento.

**GRÁFICO N° 25**  
**CIUDAD DE ICA: INFLACIÓN ANUALIZADA**  
**(Variación Porcentual)**

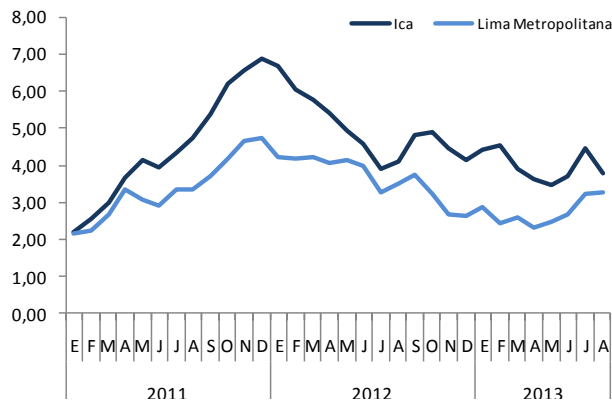

Fuente: Instituto Nacional de Estadística e Informática

**CUADRO N° 12  
CIUDAD DE ICA: INFLACIÓN POR GRANDES GRUPOS DE CONSUMO  
AGOSTO 2013**

	Ponderación 1/	Variación Porcentual		
		Mensual	Acumulada 2/	Anualizada 3/
<b>Índice General</b>	<b>100,0</b>	<b>0,06</b>	<b>2,03</b>	<b>3,79</b>
1. Alimentos y Bebidas	42,4	-0,27	2,17	3,92
2. Vestido y Calzado	5,9	0,15	1,85	3,06
3. Alquiler de Vivienda, Combustibles y Electricidad	7,3	1,58	2,49	2,89
4. Muebles, Enseres y Mant. Vivienda.	5,8	0,47	5,12	5,38
5. Cuidado de la Salud y Servicios Médicos	3,1	0,50	1,12	1,82
6. Transportes y Comunicaciones	16,5	-0,07	0,17	4,71
7. Esparc, Divers, Serv. Cult. y Enseñanza.	12,1	0,08	2,67	3,15
8. Otros Bienes y Servicios	7,0	0,34	2,00	2,95

1/ Año Base 2009=100.

2/ A agosto de 2013.

3/ Últimos 12 meses.

Fuente: INEI

Los grupos de consumo que más influyeron en el resultado positivo fueron: “Alquiler de Vivienda, Combustibles y Electricidad” (1,58 por ciento); “Cuidado de la Salud y Servicios Médicos” (0,50 por ciento) y “Muebles, Enseres y Mantenimiento de Vivienda” (0,47 por ciento).

Por productos, la mayor variación positiva en el Grupo de “Alimentos y Bebidas” se registró en pepinillo, limón y apio; y entre los que más bajaron destacan: choclo criollo, arveja verde americana y zanahoria.

### . III. SECTOR EXTERNO

#### 3.1 Exportaciones

En agosto, las exportaciones totalizaron US\$ 505,0 millones, incrementándose en 98,3 por ciento respecto a agosto del año anterior, por las mayores ventas al exterior de productos tradicionales (114,4 por ciento) y no tradicionales (47,2 por ciento). En los **tradicionales**, destacan las ventas de minerales (162,7 por ciento) y de petróleo y derivados (88,1 por ciento); y en las **no tradicionales** las exportaciones de productos textiles (232,3 por ciento) y agropecuarios (41,9 por ciento).

En el acumulado, se registró un resultado positivo (29,5 por ciento), por la exportación de productos **tradicionales** (29,1 por ciento) y **no tradicionales** (31,3 por ciento). En este periodo, el incremento más importante en las exportaciones no tradicionales se dio en petróleo y derivados que creció en 54,6 por ciento; y en los **no tradicionales** destacan los productos agropecuarios con 22,0 por ciento.

**CUADRO N° 13**  
**EXPORTACIONES POR GRUPO DE PRODUCTOS 1/**  
**(Valor FOB en miles de US\$)**

	AGOSTO			ENERO – AGOSTO		
	2012	2013	Var.%	2012	2013	Var.%
<b>PRODUCTOS TRADICIONALES</b>	<b>193 703</b>	<b>415 323</b>	<b>114.4</b>	<b>1 840 523</b>	<b>2 376 322</b>	<b>29.1</b>
Agrícolas	0	0	-	0	0	-
Mineros	81 209	213 316	162.7	948 370	1 088 142	14.7
Pesqueros	19 686	27 395	39.2	151 859	143 664	-5.4
Petróleo y Derivados	92 808	174 612	88.1	740 295	1 144 517	54.6
<b>PRODUCTOS NO TRADICIONALES</b>	<b>60 889</b>	<b>89 650</b>	<b>47.2</b>	<b>451 842</b>	<b>593 273</b>	<b>31.3</b>
Agropecuarios	54 815	77 804	41.9	388 579	473 953	22.0
Pesqueros	2 032	1 375	-32.3	17 268	24 291	40.7
Textiles	2 405	7 993	232.3	27 840	51 558	85.2
Otros No Tradicionales	1 637	2 477	51.4	18 155	43 471	139.4
<b>TOTAL</b>	<b>254 592</b>	<b>504 973</b>	<b>98.3</b>	<b>2 292 365</b>	<b>2 969 595</b>	<b>29.5</b>

1/ Información preliminar  
 Fuente: SUNAT.

**GRÁFICO N° 26**  
**ICA: EXPORTACIONES TOTALES**  
**MILLONES DE US\$**

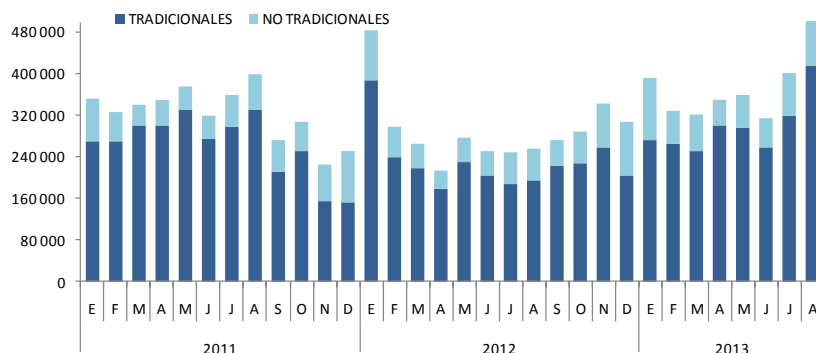

En el total exportado entre enero y agosto, la participación más importante correspondió a los derivados de petróleo (38 por ciento), seguido del hierro (19 por

ciento) y oro (11 por ciento), concentrando estos tres productos el 68 por ciento del total exportado.



**GRÁFICO N° 27**  
**ESTRUCTURA DE EXPORTACIONES POR GRUPO DE PRODUCTOS**  
**ENERO - AGOSTO**

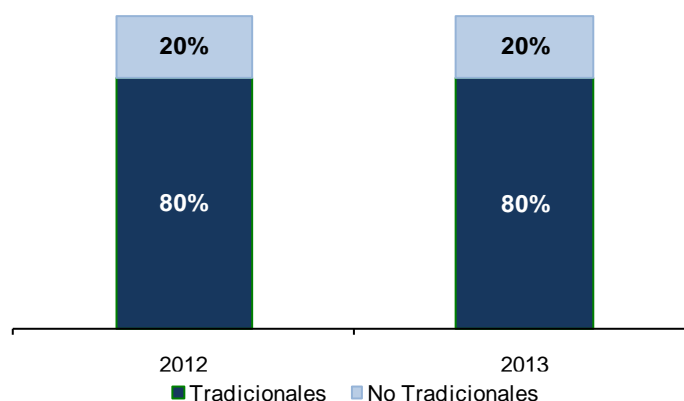

**CUADRO N° 14**  
**PRINCIPALES PAÍSES DE DESTINO Y PRINCIPAL PRODUCTO EXPORTADO**  
**Enero - Agosto 2013**

PAÍS	MILES DE US\$	PRODUCTO
Estados Unidos	993 109	Gas licuado, oro, espárragos frescos, prendas de vestir, uva fresca y semillas.
China	886 410	Hierro, cobre, harina de pescado, uva fresca.
Brasil	262 161	Conservas de anchoas y sardinas, pasta de tomate, espárragos frescos, prendas de vestir.
Ecuador	121 233	Gas propano y licuado, papeles y cartones y pasta de tomate.
Italia	115 227	Harina de pescado, espárragos congelados, aceite de pescado, semillas.
Japón	108 466	Oro, plomo, prendas de vestir, conservas de anchoas.
Países Bajos	80 094	Semillas, paltas, uva fresca, espárragos frescos.
Chile	54 685	Harina de pescado, papeles y cartones, estaño.
Otros países	348 211	Uva fresca, harina y aceite de pescado, espárragos frescos y congelados, prendas de vestir.
<b>TOTAL</b>	<b>2 969 595</b>	

Fuente: SUNAT.

**GRÁFICO N° 28**  
**EXPORTACIONES POR PRODUCTO**  
**Enero - Agosto 2013**

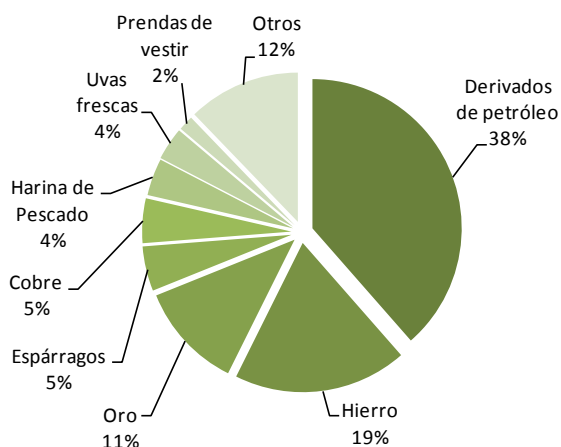

**GRÁFICO N° 29**  
**EXPORTACIONES POR PAÍS DESTINO**  
**Enero - Agosto 2013**

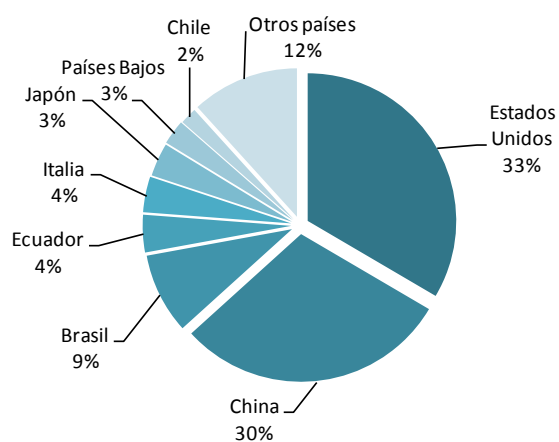

En lo que va del año, en el total de exportaciones los productos tradicionales participaron con el 80 por ciento y los no tradicionales con el 20 por ciento. Por destinos de exportación, destacaron EUA y China con el 33 y 30 por ciento,

respectivamente, países a los cuales se exportó principalmente gas licuado, minerales (hierro, cobre y plomo), gasolina, harina de pescado, espárragos, uvas y prendas de vestir.

**GRÁFICO N° 30**  
**EXPORTACIONES DE UVA DE MESA**  
**Enero - Agosto 2013**

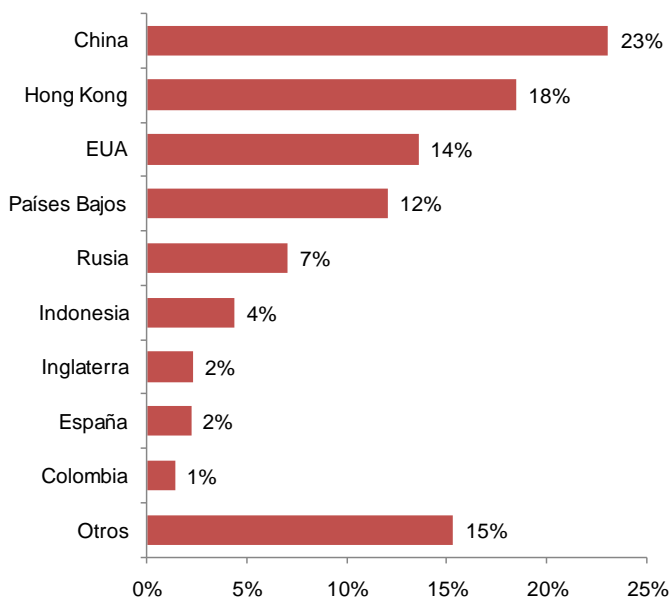

**GRÁFICO N° 31**  
**EXPORTACIONES DE ESPÁRAGO FRESCO**  
**Enero - Agosto 2013**

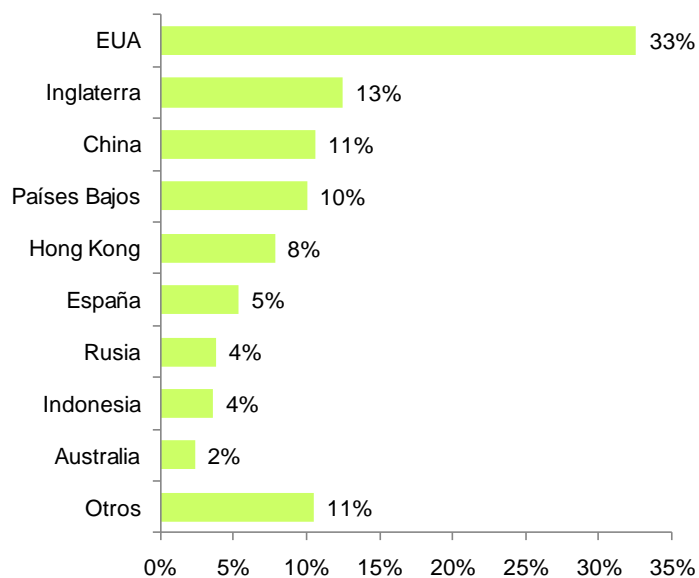

### 3.2 Importaciones

Las importaciones registradas en la Aduana de Pisco totalizaron un valor FOB de US\$ 27,1 millones, aumentando en 37,5 por ciento, respecto a agosto del año pasado, explicado las mayores importaciones de materias primas e insumos para la

agricultura y la industria. El acumulado registra un incremento de 33,7 por ciento, explicado por la mayor importación de materias primas e insumos para la industria.

**CUADRO N° 15**  
**IMPORTACIONES POR GRUPO DE PRODUCTOS 1/**  
**(Valor FOB en miles de US\$)**

	AGOSTO			ENERO – AGOSTO		
	2012	2013	Var. %	2012	2013	Var. %
<b>BIENES DE CONSUMO</b>	<b>0</b>	<b>0</b>	<b>-</b>	<b>0</b>	<b>131</b>	<b>-</b>
No duradero	0	0	-	0	131	-
Duradero	0	0	-	0	0	-
<b>MP y PI 2/</b>	<b>9 126</b>	<b>27 089</b>	<b>196,8</b>	<b>108 363</b>	<b>208 212</b>	<b>92,1</b>
Combustibles y lubricantes.	201	116	- 42,6	3 762	1 322	- 64,9
MP y PI para la agricultura	1 386	2 156	55,5	20 304	16 625	- 18,1
MP y PI para la industria	7 538	24 818	229,2	84 297	190 264	125,7
<b>BC y MC 3/</b>	<b>10 574</b>	<b>0</b>	<b>- 100,0</b>	<b>66 209</b>	<b>24 996</b>	<b>- 62,2</b>
Materiales de construcción	10 574	0	- 100,0	66 209	22 589	- 65,9
BC para la agricultura	0	0	-	0	0	-
BC para la industria	0	0	-	0	2 407	-
Equipos de transporte	0	0	-	0	0	-
<b>TOTAL</b>	<b>19 700</b>	<b>27 089</b>	<b>37,5</b>	<b>174 572</b>	<b>233 339</b>	<b>33,7</b>

1/ Información preliminar. Importaciones realizadas por el puerto de Pisco, según uso o destino económico.

2/ MP y PI = Materia Prima y Productos Intermedios

3/ BC y MC = Bienes de Capital y Materiales de Construcción

Fuente: SUNAT.

## IV. FINANZAS PÚBLICAS

### 4.1. Ingresos Recaudados en Ica

En agosto, la SUNAT captó S/. 63,7 millones, creciendo en 25,7 por ciento, respecto a agosto del 2012, por los resultados positivos en IGV (23,5 por ciento), Impuesto a la Renta (33,3 por ciento) y Otros Ingresos Tributarios (16,5 por ciento).

En el acumulado, la recaudación alcanzó la cifra de S/. 520,5 millones superior en 18,5 por ciento, respecto a similar periodo del

año anterior, por las mayores captaciones del IGV (25,7 por ciento) e Impuesto a la Renta (24,2 por ciento).

Las captaciones de IGV e Impuesto a la Renta, en este periodo, representaron el 54,5 y 31,8 por ciento, respectivamente, del total recaudado. Otros Ingresos Tributarios y el ISC, participaron con el 13,1 y 0,6 por ciento restante, respectivamente.

**CUADRO N° 16**  
**INGRESOS RECAUDADOS EN ICA**  
(Miles de nuevos soles)

CONCEPTO	AGOSTO			ENERO – AGOSTO		
	2012	2013	Var. % 1/	2012	2013	Var. % 1/
<b>I. INGRESOS TRIBUTARIOS</b>	<b>49 092</b>	<b>63 728</b>	<b>25,7</b>	<b>427 294</b>	<b>520 468</b>	<b>18,5</b>
<b>1. Impuesto a la Renta</b>	<b>14 100</b>	<b>19 417</b>	<b>33,3</b>	<b>129 575</b>	<b>165 360</b>	<b>24,2</b>
Personas Naturales	5 585	6 203	7,5	38 962	51 312	28,2
Personas Jurídicas	8 183	11 221	32,8	68 301	91 179	29,9
Regularización	331	1 993	482,9	22 313	22 868	- 0,3
<b>2. Impuesto a la Importación</b>	<b>0</b>	<b>0</b>	<b>-</b>	<b>0</b>	<b>0</b>	<b>- 18,8</b>
<b>3. Impuesto General a las Ventas (IGV)</b>	<b>28 388</b>	<b>36 208</b>	<b>23,5</b>	<b>219 716</b>	<b>283 740</b>	<b>25,7</b>
Operaciones Internas	20 281	19 134	- 8,7	137 953	168 254	18,7
Operaciones Externas	8 107	17 074	103,9	81 764	115 486	37,5
<b>4. Impuesto Selectivo al Consumo (ISC)</b>	<b>315</b>	<b>537</b>	<b>65,3</b>	<b>3 469</b>	<b>3 441</b>	<b>- 3,5</b>
<b>5. Otros Ingresos Tributarios</b>	<b>6 289</b>	<b>7 566</b>	<b>16,5</b>	<b>74 532</b>	<b>67 926</b>	<b>- 11,3</b>
<b>6. Devoluciones</b>	<b>0</b>	<b>0</b>	<b>-</b>	<b>- 1</b>	<b>0</b>	<b>-</b>
<b>II. INGRESOS NO TRIBUTARIOS</b>	<b>0</b>	<b>0</b>	<b>-</b>	<b>0</b>	<b>0</b>	<b>-</b>
<b>TOTAL</b>	<b>49 092</b>	<b>63 728</b>	<b>25,7</b>	<b>427 294</b>	<b>520 468</b>	<b>18,5</b>

1/ Variación en términos reales  
Fuente: SUNAT.

**GRÁFICO N° 32**  
**ICA: INGRESOS RECAUDADOS**  
(Miles de nuevos soles)

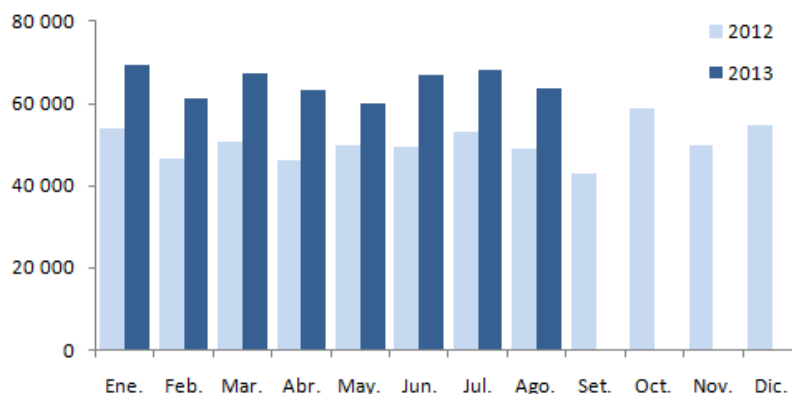

Elaboración: BCRP, Sucursal Huancayo.

#### 4.2. Gastos del Sector Público

La ejecución del gasto público mensual fue S/. 155,4 millones, registrando una disminución del 0,4 por ciento en términos reales, respecto a agosto 2012, explicado por los menores gastos realizados en los gobiernos locales y el gobierno central. Contrariamente, el gobierno regional incrementó su ejecución en 14,6 por ciento.

El gasto acumulado entre enero y agosto alcanzó la cifra de S/. 1 247,2 millones, mostrando un incremento de 9,6 por ciento respecto a similar periodo del año anterior.

**CUADRO N° 17**  
**GASTO PÚBLICO DEVENGADO POR NIVELES DE GOBIERNO 1/**  
**(Miles de nuevos soles)**

	AGOSTO			ENERO – AGOSTO		
	2012	2013	Var. % 2/	2012	2013	Var. % 2/
Gobierno Central	51236	50 729	-4,1	403 589	432 906	4,4
Gobierno Regional de Ica	49625	58 715	14,6	374 761	449 984	16,9
Gobiernos Locales	50 224	45 982	-11,4	328 673	364 309	7,9
<b>TOTAL</b>	<b>151 085</b>	<b>155 425</b>	<b>-0,4</b>	<b>1 107 023</b>	<b>1 247 199</b>	<b>9,6</b>

1/ Gasto devengado: Nivel de gasto que se asocia a la verificación del cumplimiento de las obligaciones, esto es la entrega del bien o prestación del servicio.

2/ Variación en términos reales.

Fuente: MEF – SIAF

Del total de gastos devengados entre enero y agosto, el gobierno regional participó con el 36 por ciento, siguiendo en orden de importancia el gobierno central con el 35 por ciento y los gobiernos locales con el 29 por ciento restante.

Por genérica de gasto, en este mismo periodo, el 69 por ciento se destinó a Gastos Corrientes, los cuales se incrementaron en 9,4 por ciento.

El aumento de gastos corrientes se dio en los tres niveles de gobierno, siendo los más importantes los del gobierno regional (14,7 por ciento).

Los Gastos de Capital que representaron el 31 por ciento del total, se incrementaron en 10,2 por ciento, por el mayor gasto realizado en los tres niveles de gobierno, destacando los de los gobiernos locales que aumentaron en 4,9 por ciento.

**GRÁFICO N° 33**  
**EVOLUCIÓN DEL GASTO PÚBLICO**  
**(Millones de nuevos soles)**

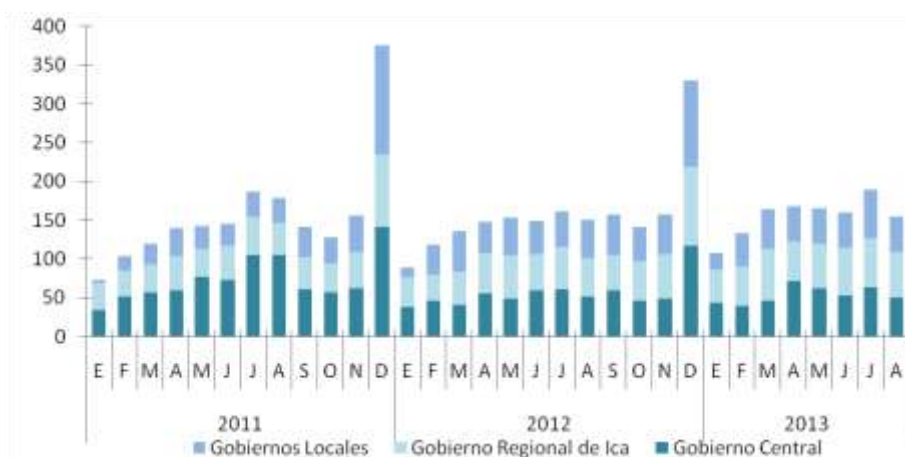

**CUADRO N° 18**  
**GASTO PÚBLICO DEVENGADO POR TIPO Y NIVELES DE GOBIERNO 1/**  
**(Miles de nuevos soles)**

	AGOSTO			ENERO – AGOSTO		
	2012	2013	Var. % 2/	2012	2013	Var. % 2/
<b>GASTOS CORRIENTES</b>	<b>96 014</b>	<b>104 001</b>	<b>4,9</b>	<b>762 991</b>	<b>857 661</b>	<b>9,4</b>
Gobierno Central	40 791	44 662	6,0	350 054	372 362	3,5
Gobierno Regional de Ica	39 667	43 524	6,2	300 768	354 453	14,7
Gobiernos Locales	15 555	15 815	-1,6	112 169	130 846	13,5
<b>GASTOS DE CAPITAL</b>	<b>55 072</b>	<b>51 419</b>	<b>-9,6</b>	<b>343 992</b>	<b>389 465</b>	<b>10,2</b>
Gobierno Central	10 445	6 067	-43,8	53 534	60 543	10,1
Gobierno Regional de Ica	9 958	15 191	47,7	73 994	95 532	25,7
Gobiernos Locales	34 669	30 161	-15,8	216 464	233 390	4,9
<b>SERVICIO DE LA DEUDA</b>	<b>0</b>	<b>6</b>	<b>-</b>	<b>40</b>	<b>73</b>	<b>77,6</b>
Gobiernos Locales	0	6	-	40	73	77,6
<b>TOTAL</b>	<b>151 085</b>	<b>155 425</b>	<b>-0,4</b>	<b>1 107 023</b>	<b>1 247 199</b>	<b>9,6</b>

1/ Gasto devengado: Nivel de gasto que se asocia a la verificación del cumplimiento de las obligaciones, esto es la entrega del bien o prestación del servicio.

2/ Variación en términos reales.

Fuente: MEF – SIAF

**GRÁFICO N° 34**  
**PARTICIPACIÓN DEL GASTO**  
**(Enero - Agosto 2013)**

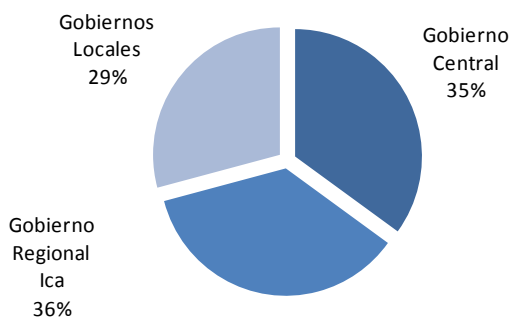

**GRÁFICO N° 35**  
**COMPOSICIÓN DEL GASTO PÚBLICO**  
**(Enero - Agosto 2013)**

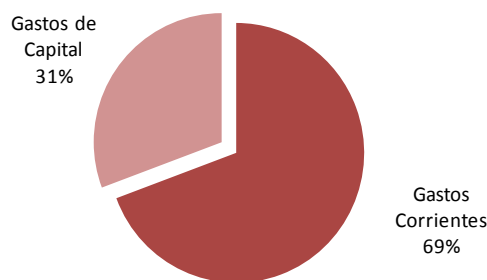

En lo que va del año, en Gastos Corrientes se registraron incrementos en todas las cuentas, destacando la de Personal y Obligaciones Sociales con el 15,2 por ciento. La expansión

de los Gastos de Capital se debió a la mayor ejecución en Adquisiciones de Activos No Financieros (15,7 por ciento).

**CUADRO N° 19**  
**GASTO PÚBLICO DEVENGADO POR TIPO Y GENÉRICA 1/**  
**(Miles de nuevos soles)**

	AGOSTO			ENERO - AGOSTO		
	2012	2013	Var. % 2/	2012	2013	Var. % 2/
<b>GASTOS CORRIENTES</b>	<b>96 014</b>	<b>104 001</b>	<b>4,9</b>	<b>762 991</b>	<b>857 661</b>	<b>9,4</b>
Personal y Obligaciones Sociales	45 320	49 007	4,7	354 411	419 384	15,2
Pensiones y Otras Prest. Sociales	22 812	25 097	6,5	201 138	213 664	3,4
Bienes y Servicios	25 202	27 455	5,5	190 536	199 265	1,8
Donaciones y Transferencias	500	1 038	101,0	7 083	8 259	13,5
Otros Gastos	2 181	1 403	-37,7	9 823	17 089	69,3
<b>GASTOS DE CAPITAL</b>	<b>55 072</b>	<b>51 419</b>	<b>-9,6</b>	<b>343 992</b>	<b>389 465</b>	<b>10,2</b>
Adquisición de Activos No Financieros	54 594	51 306	-9,0	326 035	387 579	15,7
Adquisición de Activos Financieros	0	28	-	0	136	-
Donaciones y Transferencias	206	47	-77,7	16 478	1 653	-90,2
Otros Gastos	272	38	-86,5	1 478	97	-93,6
<b>SERVICIO DE LA DEUDA</b>	<b>0</b>	<b>6</b>	<b>-</b>	<b>40</b>	<b>73</b>	<b>77,6</b>
Servicio de la Deuda Pública	0	6	-	40	73	77,6
<b>TOTAL</b>	<b>151 085</b>	<b>155 425</b>	<b>-0,4</b>	<b>1 107 023</b>	<b>1 247 199</b>	<b>9,6</b>

1/ Gasto devengado: Nivel de gasto que se asocia a la verificación del cumplimiento de las obligaciones, esto es la entrega del bien o prestación del servicio.

2/ Variación en términos reales.

Fuente: MEF - SIAF

### 4.3. Inversiones del Sector Público

En agosto, la Adquisición de Activos No Financieros totalizó S/. 51,3 millones, registrando una disminución en términos relativos de 9,0 por ciento, por la disminución en los gastos realizados en

los programas de Cultura y Deporte (-74,2 por ciento), Vivienda y Desarrollo Urbano (-59,9 por ciento), Educación (-45,5 por ciento) y Transporte (-13,8 por ciento).

**GRÁFICO N° 36**  
**PARTICIPACIÓN DE LAS INVERSIONES**  
**(Enero - Agosto 2013)**

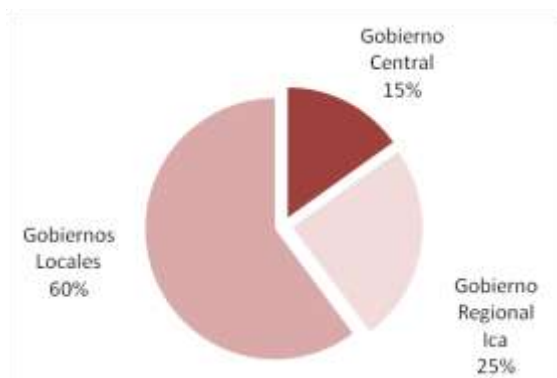

**GRÁFICO N° 37**  
**EVOLUCIÓN DE LA INVERSIÓN PÚBLICA TOTAL**  
**(Millones de nuevos soles)**

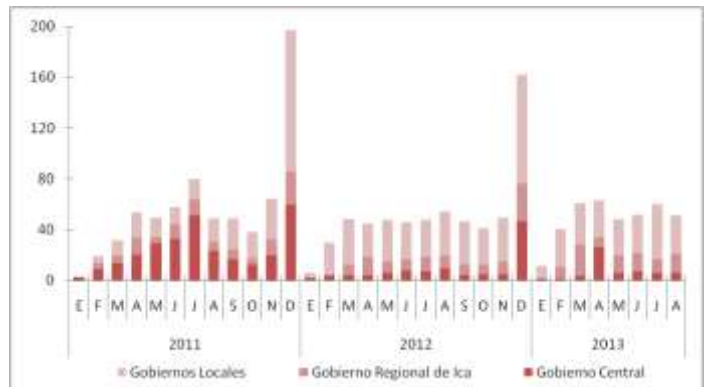

**CUADRO N° 20**  
**INVERSIONES DEL SECTOR PÚBLICO TOTAL POR FUNCIONES 1/**  
**(Miles de nuevos soles)**

	PIM 2013 2/	AGOSTO			ENERO – AGOSTO		
		2012	2013	Var. % 3/	2012	2013	Var. % 3/
03: Planeamiento y Contingencia	274,119,123	3 672	3 496	-7,8	31 109	22 230	-30,5
04: Defensa y Seguridad Nacional	19,930,863	0	5	-	7	110	1 455,8
05: Orden Público y Seguridad	118,719,972	1 934	1 372	-31,3	5 754	11 847	100,4
06: Justicia	120,569,724	56	2 339	3 955,9	105	23 801	22 029,0
07: Trabajo	5,625,473	0	0	-	14	0	-100,0
08: Comercio	5,273,658	32	108	226,0	324	426	27,8
09: Turismo	5,584,758	1 184	255	-79,1	7 366	2 167	-71,4
10: Agropecuaria	88,638,634	2 286	710	-69,9	9 366	13 454	39,8
11: Pesca	6,197,392	278	9	-96,9	1 750	812	-54,8
12: Energía	19,272,298	601	1 356	118,3	5 126	6 681	26,9
13: Minería	1,804,546	8	11	34,4	14	11	-23,5
14: Industria	2,935,455	13	3	-80,8	96	11 936	11 962,7
15: Transporte	268,632,095	12 167	10 832	-13,8	88 328	81 425	-10,3
16: Comunicaciones	1,790,057	15	9	-40,4	64	2 922	4 341,9
17: Medio Ambiente	99,265,569	869	3 765	319,5	12 846	31 676	140,0
18: Saneamiento	206,994,659	7 177	9 792	32,1	62 306	65 896	2,9
19: Vivienda y Desarrollo Urbano	70,193,627	4 658	1 927	-59,9	17 379	12 018	-32,7
20: Salud	307,802,118	4 367	8 889	97,1	15 152	41 599	167,2
21: Cultura y Deporte	70,775,114	8 227	2 193	-74,2	25 923	22 316	-16,2
22: Educación	463,481,036	6 156	3 463	-45,5	38 124	30 915	-21,1
23: Protección Social	66,086,121	894	773	-16,3	4 884	5 336	6,3
<b>TOTAL</b>	<b>2 159 992 293</b>	<b>54 594</b>	<b>51 306</b>	<b>-9,0</b>	<b>326 035</b>	<b>387 579</b>	<b>15,7</b>
Gobierno Central	764576835	9 967	5 992	-41,8	46 089	58 718	24,0
Gobierno Regional de Ica	890 156 325	9 958	15 191	47,7	63 490	95 532	46,4
Gobiernos Locales	867 888 719	34 669	30 123	-15,9	216 457	233 329	4,9

1/ Gasto devengado: Nivel de gasto que se asocia a la verificación del cumplimiento de las obligaciones, esto es la entrega del bien o prestación del servicio.

2/ Presupuesto Institucional Modificado.

3/ Variación en términos reales.

Fuente: MEF – SIAF

## V. MONEDA Y CRÉDITO

El sistema financiero regional se caracterizó por los resultados positivos de depósitos (8,6 por ciento) y colocaciones (11,2 por ciento) respecto a agosto del año pasado.

El índice de morosidad fue de 4,2 por ciento, superior en 0,7 puntos porcentuales con relación a agosto del 2012.

### 5.1. Depósitos del Sistema Financiero

Los saldos de depósitos a agosto fueron de S/. 1 953,3 millones, superior en 8,6 por ciento respecto a agosto del año anterior, debido al incremento de los depósitos en moneda nacional (11,0 por ciento) y moneda extranjera (2,4 por ciento). Las captaciones

en moneda nacional concentraron el 73,9 por ciento del total, mientras que la moneda extranjera representó el 26,1 por ciento del total depositado en el sistema financiero regional.



**CUADRO N° 21**  
**DEPÓSITOS DEL SISTEMA FINANCIERO 1/**  
**(Miles de nuevos soles)**

	AGOSTO		
	2012	2013	Var. % 2/
<b>Empresas Bancarias</b>	<b>1 083 970</b>	<b>1 241 714</b>	<b>10.9</b>
<b>Instituciones de Microfinanzas</b>	<b>657 423</b>	<b>711 589</b>	<b>4.8</b>
Cajas Municipales	357 464	408 207	10.6
Cajas Rurales	295 064	298 725	-2.0
Empresas Financieras	4 895	4 657	-7.9
<b>TOTAL</b>	<b>1 741 393</b>	<b>1 953 303</b>	<b>8.6</b>
<b>En M/N</b>	<b>1 259 217</b>	<b>1 443 328</b>	<b>11.0</b>
<b>En M/E</b>	<b>482 177</b>	<b>509 974</b>	<b>2.4</b>

1/ Incluye a las empresas bancarias y de microfinanzas a excepción del Banco de la Nación y Agrobanco.

2/ Variación en valores reales

Fuente: SBS. y AFPs.

**CUADRO N° 22**  
**EVOLUCIÓN SEGÚN TIPO DE DEPÓSITOS**  
**(Miles de nuevos soles) 1/**

	AGOSTO		
	2012	2013	Var. % 1/
Vista	309 962	345 083	7.8
Ahorro	671 740	779 389	12.3
Plazo	759 692	828 831	5.6
<b>TOTAL</b>	<b>1 741 393</b>	<b>1 953 303</b>	<b>8.6</b>

1/ Variación en valores reales.

Fuente: SBS. y AFPs.

Las captaciones a la vista crecieron en 7,8 por ciento, explicado por los fondos depositados por algunas empresas que prestan servicios al sector público regional y del sector construcción para proyectos inmobiliarios destinados a vivienda y centros comerciales.

Los depósitos en la modalidad de ahorros crecieron en 12,3 por ciento. La modalidad de depósitos a plazo creció en 5,6 por ciento, impulsada por convenientes tasas de interés ofertadas por el sistema financiero, especialmente por las instituciones de

microfinanzas que incrementaron la captación de CTS, así como de las operaciones de fondos mutuos canalizadas a través de la banca comercial.

Por tipo de instituciones, los depósitos de las Empresas Bancarias crecieron en 10,9 por ciento y los de las Instituciones de Microfinanzas en 4,8 por ciento. El Banco de Crédito, la Caja Municipal de Ica y la Caja Rural Señor de Luren registraron las mayores captaciones concentrando el 65,4 por ciento del total de depósitos.

**GRÁFICO N° 38**  
**DEPÓSITOS DE LAS EMPRESAS BANCARIAS Y DE MICROFINANZAS**  
 (En variaciones porcentuales reales 1/)

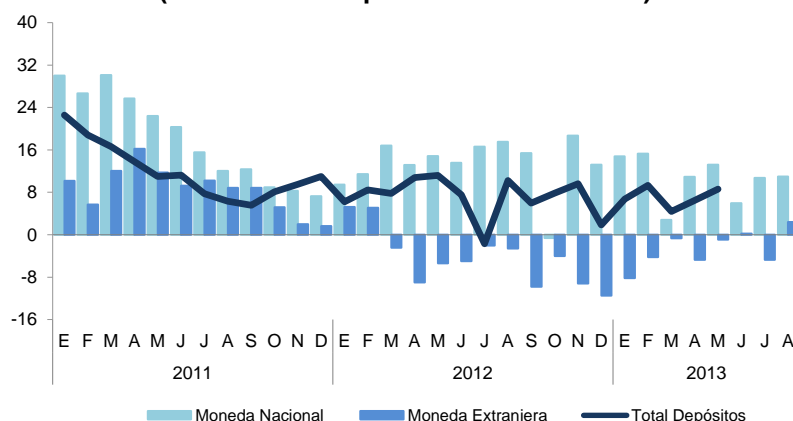

1/ Respecto a similar mes del año anterior.

**CUADRO N° 23**  
**PARTICIPACIÓN EN LOS DEPÓSITOS**  
 (En porcentaje)

ENTIDAD	AGOSTO		
	Miles de S/.	Mes	Acumulado
Banco de Crédito	631 754	32.3	32.3
Caja Municipal de Ica	350 116	17.9	50.3
Caja Rural Señor de Luren	295 792	15.1	65.4
Banco Continental	225 116	11.5	76.9
Interbank	173 179	8.9	85.8
Scotiabank	114 969	5.9	91.7
Interamericano de Finanzas	48 884	2.5	94.2
Caja Municipal de Pisco	25 518	1.3	95.5
Caja Municipal de Arequipa	25 333	1.3	96.8
Mibanco	21 638	1.1	97.9
Banco Azteca del Perú	8 488	0.4	98.3
Banco Financiero	8 447	0.4	98.8
Banco de Comercio	4 286	0.2	99.0
Banco Falabella	4 952	0.3	99.2
Financiera Crediscotia	3 205	0.2	99.4
Caja Rural Libertadores	2 933	0.2	99.6
Caja Municipal de Huancayo	3 582	0.2	99.7
Caja Municipal de Sullana	1 829	0.1	99.8
Caja Municipal de Piura	1 829	0.1	99.9
Financiera Universal	756	0.0	100.0
Financiera Confianza	696	0.0	100.0
Financiera Edyficar	0	0.0	100.0
<b>TOTAL</b>	<b>1 953 303</b>	<b>100.0</b>	<b>100.0</b>

Fuente: SBS. y AFPs.

## 5.2 Crédito del Sistema Financiero

El crédito del sistema financiero al sector privado fue de S/. 3 046,1 millones, superior en 11,2 por ciento respecto a agosto del 2012. El dinamismo en los sectores de construcción pública y privada, la pesca, la industria avícola y algunas inversiones en cultivos de agroexportación, explicaron el

crecimiento de la colocación de préstamos, orientados tanto a capital de trabajo como a nuevas inversiones. En construcción destacan los créditos hipotecarios para la adquisición de viviendas. En el sector comercio, y de servicios los otorgados a empresas

relacionadas tanto al sector público como privado, y en agroexportación para cultivos de cítricos.

Por tipo de crédito, los mayores porcentajes se destinaron a créditos comerciales, seguidos de los créditos de consumo y para la pequeña y microempresa. Los hipotecarios tuvieron la menor participación.

Por tipo de moneda, se registraron incrementos en los créditos en soles (14,3 por ciento) y en dólares (4,3 por ciento). La dolarización de los créditos se situó en 29,1

por ciento, menor en 1,9 puntos porcentuales a lo registrado en agosto del año anterior.

Por tipo de institución, las colocaciones de las Empresas Bancarias crecieron en 12,7 por ciento y las de las Instituciones de Microfinanzas en 7,6 por ciento.

Tres bancos (Crédito, Continental e Interbank), concentraron el 55,3 por ciento del total de colocaciones.

**GRÁFICO N° 39**  
**COLOCACIONES DE LAS EMPRESAS BANCARIAS Y DE MICROFINANZAS**  
(En variaciones porcentuales reales 1/)

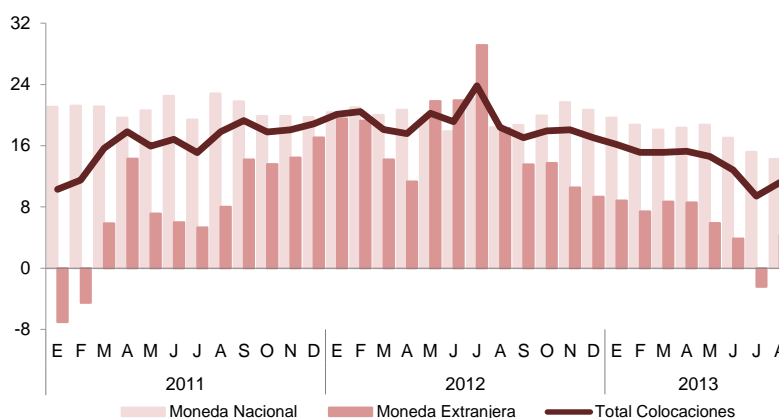

1/ Respecto a similar mes del año anterior.  
Elaboración: BCRP,

**CUADRO N° 24**  
**CRÉDITOS DEL SISTEMA FINANCIERO 1/**  
(Miles de nuevos soles)

	AGOSTO		
	2012	2013	Var. % 2/
<b>Empresas Bancarias</b>	<b>1 878 325</b>	<b>2 185 403</b>	<b>12.7</b>
<b>Instituciones de Microfinanzas</b>	<b>774 408</b>	<b>860 679</b>	<b>7.6</b>
Empresas Financieras	165 134	191 833	12.5
Cajas Municipales	361 503	415 729	11.4
Cajas Rurales	243 750	244 437	-2.9
Edpymes	4 020	8 680	109.1
<b>TOTAL</b>	<b>2 652 733</b>	<b>3 046 081</b>	<b>11.2</b>
<b>En M/N</b>	<b>1 831 176</b>	<b>2 160 791</b>	<b>14.3</b>
<b>En M/E</b>	<b>821 556</b>	<b>885 290</b>	<b>4.3</b>

1/ Incluye a las empresas bancarias y de microfinanzas a excepción del Banco de la Nación y Agrobanco.

2/ Variación en valores reales

Fuente: SBS. y AFPs.

**CUADRO N° 25**  
**PARTICIPACIÓN EN LOS CRÉDITOS**  
(En porcentaje)

ENTIDAD	AGOSTO		
	Miles de S/.	Mes	Acumulado
Banco de Crédito	848,303	27.8	27.8
Banco Continental	461 316	15.1	43.0
Interbank	373 829	12.3	55.3
Caja Municipal de Ica	277 212	9.1	64.4
Caja Rural Señor de Luren	238 244	7.8	72.2
Scotiabank	242 679	8.0	80.2
Mibanco	105 838	3.5	83.6
Financiera Crediscotia	91 763	3.0	86.6
Caja Municipal de Arequipa	65 563	2.2	88.8
Falabella	49 858	1.6	90.4
Banco Azteca del Perú	43 885	1.4	91.9
Banco Financiero	47 412	1.6	93.4
Caja Municipal de Pischo	29 180	1.0	94.4
Financiera Edyficar	23 451	0.8	95.2
Financiera TFC	17 983	0.6	95.7
Caja Rural Profinanzas	16 590	0.5	96.3
Caja Municipal de Sullana	16 188	0.5	96.8
Financiera Efectiva	16 809	0.6	97.4
Caja Municipal de Huancayo	14 341	0.5	97.8
Interamericano de Finanzas	9 083	0.3	98.1
Financiera Confianza	12 436	0.4	98.6
Caja Municipal de Piura	13 245	0.4	99.0
Financiera Uno	12 802	0.4	99.4
Caja Rural Libertadores	6 193	0.2	99.6
Edpyme Pronegocios	7 457	0.2	99.9
Cencosud	1 904	0.1	99.9
Banco de Comercio	1 298	0.0	100.0
Inversiones La Cruz	1 223	0.0	100.0
<b>TOTAL</b>	<b>3 046 081</b>	<b>100.0</b>	<b>100.0</b>

Fuente: SBS. y AFPs.

**CUADRO N° 26**  
**COLOCACIONES POR TIPO DE CRÉDITO 1/**

TIPO DE CREDITO	Var. %		Part. % Agosto 13
	Ago.13	Ago.12	
Comercial	-19.7		32.5
Consumo	11.0		27.9
Hipotecario	14.8		12.4
MES 2/	4.0		27.2
<b>TOTAL</b>			<b>100,0</b>

1/ Variación en valores reales

2/ Micro y pequeña empresa.

Fuente: SBS. y AFPs.

### 5.3. Morosidad del Sistema Financiero

La morosidad fue 4,2 por ciento, mayor en 0,7 puntos porcentuales respecto a agosto del año pasado. Este resultado está asociado principalmente a los créditos a microempresas. Según entidades, las

Empresas Bancarias mostraron el más bajo índice de morosidad, con un ratio de 2,9 por ciento y las Cajas Rurales el más alto con 11,7 por ciento.

**CUADRO N° 27**  
**MOROSIDAD DEL SISTEMA FINANCIERO**  
(En porcentaje de las colocaciones brutas)

	AGOSTO 1/		
	2012	2013	Var.
Empresas Bancarias	2.5	2.9	0.4
Empresas Financieras	4.2	5.4	1.2
Cajas Municipales	5.5	6.0	0.5
Cajas Rurales	10.5	11.7	1.2
Edpymes	3.3	4.4	1.1
<b>Total</b>	<b>3.5</b>	<b>4.2</b>	<b>0.7</b>

1/ Agosto 2013, preliminar.

Fuente: SBSy AFPs. y Entidades del Sistema Financiero.

**GRÁFICO N° 40**  
**MOROSIDAD DEL SISTEMA FINANCIERO**  
(En porcentaje de las colocaciones brutas 1/)

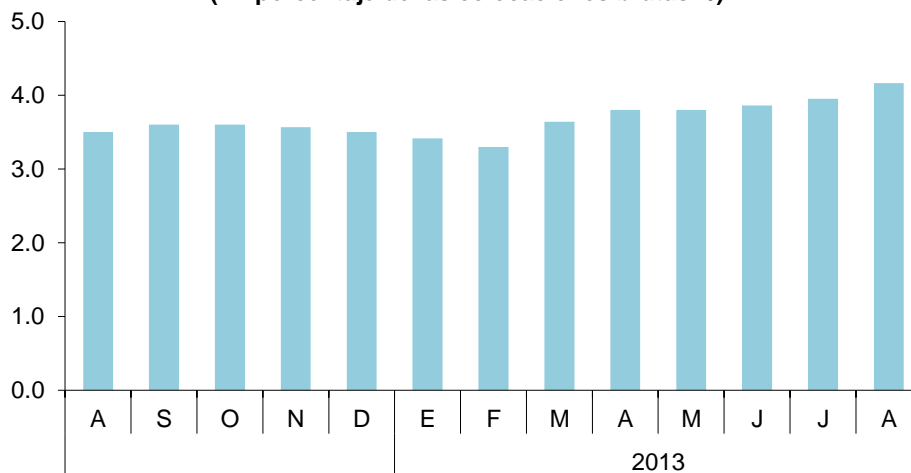

1/ Agosto 2013 preliminar.

Fuente: SBS. y AFPs.

### 5.4. Crédito a la Pequeña y Microempresa

El crédito a la pequeña y microempresa alcanzó la suma de S/. 864,7 millones, mayor en 4,0 por ciento en términos reales, respecto al mismo mes del año pasado.

Los créditos otorgados por las Empresas Bancarias concentraron el 36,9 del sistema financiero regional, disminuyendo

en 12,0 por ciento. El 163,1 por ciento restante corresponde a las instituciones de microfinanzas, que crecieron en 16,3 por ciento, respecto a agosto de 2012, destacando el crecimiento de las financieras (97,3).

**CUADRO N° 28**  
**CRÉDITO A LA PEQUEÑA Y MICROEMPRESA**  
**(Miles de nuevos soles)**

INSTITUCIONES	AGOSTO		
	2012	2013	Var. % 1/
<b>Empresas Bancarias</b>	<b>350 843</b>	<b>318 791</b>	<b>-12.0</b>
<b>Instituciones de Microfinanzas</b>	<b>454 416</b>	<b>545 871</b>	<b>16.3</b>
Empresas Financieras	84 731	172 666	97.3
Cajas Municipales	223 472	248 617	7.7
Cajas Rurales	146 213	124 587	-17.5
<b>TOTAL</b>	<b>805 259</b>	<b>864 662</b>	<b>4.0</b>

1/ Variación en valores reales  
Fuente: SBS. y AFPs.

## **INFORMACIÓN ESTADÍSTICA MENSUAL**

ANEXO 1

ICA: PRODUCCIÓN AGROPECUARIA  
En toneladas)

PRODUCTOS	2012						2013								
	ENE-AGO	AGO	SET	OCT	NOV	DIC	ENE	FEB	MAR	ABR	MAY	JUN	JUL	AGO	ENE-AGO.
<b>TOTAL AGRÍCOLA</b>	<b>868,535</b>	<b>169,526</b>	<b>141,646</b>	<b>122,195</b>	<b>91,376</b>	<b>121,204</b>	<b>119,280</b>	<b>101,262</b>	<b>88,252</b>	<b>90,196</b>	<b>83,923</b>	<b>95,666</b>	<b>140,649</b>	<b>169,781</b>	<b>889,010</b>
Ají 1/	506	6	0	0	0	89	0	36	36	50	55	31	0	0	209
Algodón 2/	66,754	13	48	16	44	492	4,581	6,514	2,493	21,444	12,965	5,191	2,223	35	55,448
Camote	12,935	1,563	2,694	2,180	1,224	1,234	1,849	2,177	2,687	2,572	1,101	1,975	682	668	13,710
Cebolla 3/	83,791	31,423	17,050	29,776	5,227	8,401	8,412	1,527	1,723	154	4,105	1,765	11,205	25,601	54,492
Espárrago	69,444	8,933	18,704	24,024	22,184	15,685	12,065	9,447	11,028	7,479	9,049	9,744	7,063	9,376	75,250
Limón sutil	1,343	32	25	0	16	0	0	39	136	212	173	506	372	143	1,580
Maíz amarillo duro	74,741	14,381	8,831	9,454	7,982	7,295	5,120	7,923	12,334	8,015	8,333	10,555	16,723	18,221	87,223
Maíz choclo	6,600	4,500	9,577	6,359	256	0	0	0	0	0	85	598	652	3,266	4,600
Mandarina	46,729	7,031	9,026	0	0	0	0	938	1,153	7,275	10,544	15,388	19,805	9,950	65,052
Mango	4,231	0	0	0	0	0	186	1,753	2,469	975	13	0	0	0	5,395
Naranja	22,651	3,554	966	4	0	0	0	0	0	0	1,385	5,520	15,098	3,146	25,149
Olivo	2,141	889	17	15	0	0	0	0	0	0	114	107	1,388	1,561	3,170
Palto	34,095	6,863	165	23	3	1	1	272	2,333	3,099	7,052	7,281	10,649	8,071	38,758
Pallar grano seco	2,552	2,250	3,756	1,201	1,292	508	32	36	9	48	0	16	108	2,754	3,003
Papa	41,741	32,556	34,735	9,154	508	0	0	28	193	431	272	43	10,785	32,158	43,910
Pecano	1,792	199	0	0	0	0	0	0	0	0	642	866	462	0	1,970
Plátano	1,333	179	200	201	202	196	191	192	204	189	183	165	143	154	1,421
Sandía	9,711	793	528	1,050	2,118	3,764	4,718	1,730	1,518	504	553	105	6	51	9,184
Tomate	70,842	2,584	1,666	3,745	8,267	28,560	31,237	26,764	12,248	4,880	4,812	9,490	2,801	2,997	95,229
Uva	90,366	23	21	4,778	20,254	34,349	34,601	24,375	19,235	9,812	83	73	36	24	88,238
Yuca	3,410	405	206	0	0	0	0	0	250	340	686	824	552	551	3,204
Zapallo	39,312	17,132	2,495	2,603	1,283	786	542	1,262	851	1,104	999	4,293	8,440	16,368	33,860
<b>TOTAL PECUARIO</b>	<b>124,842</b>	<b>15,976</b>	<b>16,157</b>	<b>16,233</b>	<b>16,181</b>	<b>16,924</b>	<b>20,823</b>	<b>19,440</b>	<b>17,239</b>	<b>17,504</b>	<b>18,641</b>	<b>17,706</b>	<b>17,913</b>	<b>17,642</b>	<b>146,907</b>
<b>Carne 4/</b>	<b>36,250</b>	<b>4,166</b>	<b>4,105</b>	<b>3,952</b>	<b>4,044</b>	<b>4,381</b>	<b>7,769</b>	<b>6,796</b>	<b>4,348</b>	<b>4,346</b>	<b>5,546</b>	<b>4,521</b>	<b>5,190</b>	<b>4,581</b>	<b>43,096</b>
Carne de ave	33,266	3,811	3,794	3,642	3,739	3,985	7,410	6,447	3,980	4,004	5,151	4,151	4,755	4,186	40,082
Carne de porcino	1,583	169	154	153	146	214	187	186	177	178	175	186	196	184	1,467
Carne de vacuno	1,206	159	133	134	138	156	148	139	168	142	196	160	210	183	1,345
Carne de caprino	144	19	18	17	16	20	17	18	18	17	18	19	22	21	149
Carne de ovino	51	7	6	6	6	7	6	6	6	5	7	6	8	7	52
Huevos	66,049	8,796	8,800	8,901	9,004	8,944	9,175	9,249	9,404	9,583	9,542	9,711	9,115	9,460	75,240
Leche de vacuno	22,544	3,014	3,253	3,381	3,132	3,600	3,880	3,395	3,488	3,575	3,552	17,706	17,913	17,642	71,151

1/ Incluye la variedad ají amarillo.  
 2/ Incluye las variedades tanguis, hazera y pima.  
 3/ Incluye las variedades roja, amarilla y china.  
 4/ Peso neto.  
 Fuente: MINAGRI



**ANEXO 2**

**ICA: SIEMBRAS DE PRINCIPALES CULTIVOS  
(En hectáreas)**

	2012 - 2013												2013-2014	
	AGO	SET	OCT	NOV	DIC	ENE	FEB	MAR	ABR	MAY	JUN	JUL	AGO	AGO.AGO.
<b>Cultivos Transitorios</b>														
Ají 1/	2	0	10	0	6	0	0	0	2	4	0	0	3	3
Algodón 2/	2,073	9,742	3,936	1,779	496	1	46	245	968	1,332	952	379	2,588	2,588
Arveja grano verde	0	1	0	8	13	16	9	33	2	8	1	0	0	0
Camote	122	63	99	126	39	85	26	29	147	69	59	50	66	66
Cebolla 3/	84	203	88	50	24	3	43	153	471	207	560	80	37	37
Maíz amarillo duro	700	740	1,382	1,233	669	1,180	1,730	2,001	809	1,041	816	558	897	897
Pallar grano seco	19	20	21	0	2	0	710	2,288	518	97	14	24	5	5
Pallar grano verde	0	2	0	0	0	0	50	60	0	0	0	0	0	0
Papa	6	21	25	46	18	3	5	89	662	1,384	20	1	0	0
Tomate	104	49	37	21	9	12	17	33	39	108	159	105	152	152
Zapallo	47	24	40	48	23	22	74	520	185	86	48	52	56	56
<b>Cultivos Permanentes</b>														
Alfalfa	3	60	276	68	10	0	2	0	32	2	30	26	0	0
Espárrago	63	0	0	15	0	0	0	0	12	0	5	0	4	4
Mandarina	8	22	90	10	0	0	0	0	30	1	0	0	0	0
Naranja	0	0	1	0	0	0	0	0	2	0	0	4	0	0
Olivo	0	0	0	0	0	0	0	0	0	0	0	0	0	0
Palta	5	16	46	26	5	0	10	0	6	15	0	0	1	1
Sandía	82	92	82	29	10	8	12	5	2	0	0	0	81	81
Uva	30	92	38	58	2	0	39	8	18	80	7	7	20	20

1/ Incluye la variedad ají amarillo.

2/ Incluye las variedades tanguis, hazera y pima.

3/ Incluye las variedades roja, amarilla y china.

Fuente: Dirección Regional de Agricultura de Ica.

ANEXO 3

ICA: PRODUCCIÓN PESQUERA  
(En toneladas)

DESTINO	2012						2013								
	ENE -AGO	AGO	SET	OCT	NOV	DIC	ENE	FEB	MAR	ABR	MAY	JUN	JUL	AGO	ENE -AGO
<b>CONSUMO HUMANO DIRECTO</b>	<b>34,603</b>	<b>2,596</b>	<b>1,773</b>	<b>1,443</b>	<b>1,045</b>	<b>2,355</b>	<b>5,080</b>	<b>3,818</b>	<b>955</b>	<b>2,585</b>	<b>1,468</b>	<b>1,857</b>	<b>2,041</b>	<b>2,081</b>	<b>17,805</b>
Congelado	1,488	61	217	0	0	120	284	53	148	172	328	420	517	362	1,921
Curado	3,821	731	711	206	268	225	270	462	81	772	454	429	519	598	2,988
Enlatado	11,115	559	50	371	146	314	2,874	1,652	104	1,189	86	198	132	207	6,235
Fresco	18,180	1,245	796	865	631	1,696	1,652	1,651	622	452	601	809	872	914	6,660
<b>CONSUMO HUMANO INDIRECTO</b>	<b>477,855</b>	<b>0</b>	<b>0</b>	<b>0</b>	<b>47,515</b>	<b>113,482</b>	<b>26,712</b>	<b>0</b>	<b>0</b>	<b>0</b>	<b>184,757</b>	<b>167,634</b>	<b>2,511</b>	<b>0</b>	<b>381,614</b>
Harina	477,855	0	0	0	47,515	113,482	26,712	0	0	0	184,757	167,634	2,511	0	381,614

Fuente: Dirección Regional de Producción Ica y Produce.

**ANEXO 4**

**ICA: PRODUCCIÓN ELÉCTRICA  
(EN MEGAVATIOS HORA)**

	2012						2013								
	ENE - AGO	AGO	SET	OCT	NOV	DIC	ENE	FEB	MAR	ABR	MAY	JUN	JUL	AGO	ENE - AGO
ENERGÍA ELÉCTRICA (MWH)	391 911	44 485	44 023	39 528	43 968	36 948	31 662	24 678	39 463	28 872	52 327	69 723	81 318	76 886	404 929

Fuente: Ministerio de Energía y Minas.

**ANEXO 5**

**ICA: PRODUCCIÓN MINERA METÁLICA**

Producción Metálica Concentración	2012						2013								
	ENE-AGO	AGO	SET	OCT	NOV	DIC	ENE	FEB	MAR	ABR	MAY	JUN	JUL	AGO	ENE-AGO
Cobre (TMF)	19 853	3 209	2 661	3 031	2 680	3 417	2 308	2 318	2 914	3 790	3 494	3 597	2 972	3 416	24 809
Hierro (TMF)	4 478 756	567 405	892 478	139 860	539 103	634 343	589 902	551 533	687 050	618 743	609 413	751 745	575 144	289 838	4 673 368
Oro (GRF)	5 968	2 737	1 819	1 290	1 271	1 754	526	118	543	10 836	17 398	14 298	14 378	16 737	74 834
Plata (KGF)	49 617	7 175	6 264	7 135	5 949	6 453	6 408	6 931	9 978	10 329	8 747	9 703	9 401	8 584	70 081
Plomo (TMF)	6 833	786	881	744	607	696	979	1 073	1 629	1 203	1 194	1 236	1 192	1 254	9 760
Zinc (TMF)	73 950	9 692	9 712	9 881	8 759	11 735	13 066	11 295	17 979	11 878	11 736	13 655	10 860	13 216	103 685

Fuente: MINEM.

ANEXO 6

ICA: PRODUCCIÓN MANUFACTURERA  
(VOLUMEN FÍSICO)

	2012						2013								
	ENE - AGO	AGO	SET	OCT	NOV	DIC	ENE	FEB	MAR	ABR	MAY	JUN	JUL	AGO	ENE - AGO
<b>REFINACIÓN DE METALES - TM</b>	<b>16 685</b>	<b>784</b>	<b>2 050</b>	<b>2 065</b>	<b>1 995</b>	<b>2 015</b>	<b>1 960</b>	<b>1 804</b>	<b>2 020</b>	<b>1 915</b>	<b>1 930</b>	<b>2 010</b>	<b>1 724</b>	<b>2 115</b>	<b>15 479</b>
Estaño	16 685	784	2 050	2 065	1 995	2 015	1 960	1 804	2 020	1 915	1 930	2 010	1 724	2 115	15 479
<b>PRODUCTOS PESQUEROS - TM</b>	<b>138 146</b>	<b>300</b>	<b>161</b>	<b>185</b>	<b>13 989</b>	<b>30 066</b>	<b>8 219</b>	<b>394</b>	<b>600</b>	<b>123</b>	<b>45 633</b>	<b>9 304</b>	<b>1 489</b>	<b>133</b>	<b>65 895</b>
Harina de pescado	109 333	0	0	0	12 594	27 238	5 872	0	0	0	38 089	1 747	541	0	46 249
Aceite de pescado	21 901	0	0	0	1 323	2 745	796	0	0	0	7 413	7 413	141	27	15 790
Conserva de pescado	5 282	261	26	185	72	83	1 257	285	376	7	0	23	807	102	2 857
Pescado congelado	1 630	39	135	0	0	0	294	109	224	116	131	122	0	4	1 000
<b>HIDROCARBUROS LÍQUIDOS - MB</b>	<b>18 410</b>	<b>2 622</b>	<b>2 785</b>	<b>3 092</b>	<b>2 827</b>	<b>3 014</b>	<b>3 062</b>	<b>2 905</b>	<b>3 184</b>	<b>3 054</b>	<b>3 148</b>	<b>3 092</b>	<b>3 015</b>	<b>3 230</b>	<b>24 689</b>
GLP	9 015	1 296	1 373	1 519	1 407	1 507	1 533	1 421	1 592	1 491	1 568	1 550	1 469	1 574	12 197
Gasolina	7 316	1 040	1 112	1 246	1 108	1 180	1 213	1 173	1 258	1 247	1 252	1 234	1 233	1 333	9 944
Diesel	2 080	286	300	327	311	327	316	310	334	316	328	309	313	323	2 548

1/ Preliminar.

MB = Miles de barriles

Fuente: MINEM, PRODUCE.

**ANEXO 7**

**ICA: PRODUCCIÓN MANUFACTURERA  
(VARIACIONES PORCENTUALES 1/)**

	2012						2013								
	ENE - AGO	AGO	SET	OCT	NOV	DIC	ENE	FEB	MAR	ABR	MAY	JUN	JUL	AGO	ENE - AGO
<b>REFINACIÓN DE METALES</b>	-17,9	-61,6	-13,1	-36,2	-36,7	-37,6	-88,3	-28,7	-12,7	-15,8	-14,2	-10,2	-16,1	-5,6	-7,2
Estaño	-17,9	-61,6	-13,1	-36,2	-36,7	-37,6	-88,3	-28,7	-12,7	-15,8	-14,2	-10,2	-16,1	-5,6	-7,2
<b>PRODUCTOS PESQUEROS</b>	-55,9	-78,7	-82,5	-84,9	-50,1	-35,6	-91,7	-88,7	3,7	-70,8	234,6	-87,0	-81,5	-98,9	-51,7
Harina de pescado	-61,4	-	-	-	-45,6	-22,1	-94,6	-100,0	-	-	-	-96,8	-96,5	-100,0	-57,7
Aceite de pescado	-62,6	-	-	-	-71,1	-80,6	-96,4	-100,0	-100,0	-100,0	1 379,6	-35,1	-95,3	-99,5	-27,9
Conserva de pescado	11,8	-64,9	-98,0	-47,7	500,0	6,4	-76,2	-83,8	37,7	-98,4	-100,0	-50,6	1 052,9	218,8	-45,9
Pescado congelado	18,9	-90,3	-50,2	-100,0	-100,0	-	-82,0	-60,6	-10,4	-43,1	-79,7	-39,2	-100,0	-	-38,7
<b>HIDROCARBUROS LÍQUIDOS</b>	-5,7	5,1	18,8	33,0	26,0	28,3	-83,4	48,5	42,4	27,1	55,4	28,6	29,4	32,6	34,1
GLP	-1,7	10,2	25,3	38,8	33,7	36,8	-83,0	52,8	46,0	26,6	61,4	30,5	26,0	31,6	35,3
Gasolina	-5,6	4,4	17,1	32,7	21,9	24,1	-83,4	48,4	43,6	31,3	52,9	30,2	34,7	36,4	35,9
Diesel	-18,6	-9,5	2,8	13,9	13,8	13,9	-84,8	33,5	25,0	13,6	42,4	15,4	23,2	22,0	22,5
<b>TOTAL</b>	<b>-14,7</b>	<b>-3,9</b>	<b>12,1</b>	<b>19,3</b>	<b>8,3</b>	<b>8,8</b>	<b>-84,6</b>	<b>27,1</b>	<b>34,6</b>	<b>20,6</b>	<b>57,0</b>	<b>0,4</b>	<b>16,4</b>	<b>11,1</b>	<b>22,8</b>

1/ Respecto al mismo mes o periodo del año anterior

Fuente: MINEM, PRODUCE.

ANEXO 8

ICA: ARRIBOS POR CATEGORÍAS

DESTINO / TIPO DE TURISTA	2012						2013								
	ENE - AGO	AGO	SET	OCT	NOV	DIC	ENE	FEB	MAR	ABR	MAY	JUN	JUL	AGO	ENE-AGO
<b>ICA</b>	<b>335,277</b>	<b>44,938</b>	<b>45,565</b>	<b>49,771</b>	<b>42,276</b>	<b>48,255</b>	<b>44,386</b>	<b>48,729</b>	<b>51,125</b>	<b>46,930</b>	<b>47,772</b>	<b>45,132</b>	<b>51,628</b>	<b>51,715</b>	<b>387,417</b>
Nacional	307,143	42,148	42,752	44,874	38,472	44,258	39,824	45,817	48,253	42,760	42,848	41,329	46,946	47,313	355,090
Extranjero	28,134	2,790	2,813	4,897	3,804	3,997	4,562	2,912	2,872	4,170	4,924	3,803	4,682	4,402	32,327
<b>NAZCA</b>	<b>157,929</b>	<b>22,252</b>	<b>24,898</b>	<b>20,141</b>	<b>20,048</b>	<b>18,186</b>	<b>21,575</b>	<b>18,757</b>	<b>17,727</b>	<b>22,090</b>	<b>20,867</b>	<b>19,626</b>	<b>24,183</b>	<b>21,397</b>	<b>166,222</b>
Nacional	103,031	12,944	14,364	13,287	14,048	14,101	14,204	15,033	15,216	15,315	13,909	11,850	13,260	14,498	113,285
Extranjero	54,898	9,308	10,534	6,854	6,000	4,085	7,371	3,724	2,511	6,775	6,958	7,776	10,923	6,899	52,937
<b>CHINCHA</b>	<b>139,096</b>	<b>17,584</b>	<b>16,375</b>	<b>17,154</b>	<b>14,899</b>	<b>17,362</b>	<b>17,596</b>	<b>16,839</b>	<b>19,126</b>	<b>17,668</b>	<b>17,441</b>	<b>18,678</b>	<b>20,637</b>	<b>17,037</b>	<b>145,022</b>
Nacional	130,349	16,483	15,430	16,329	14,276	16,689	16,857	16,494	18,266	16,851	16,044	17,233	18,649	16,658	137,052
Extranjero	8,747	1,101	945	825	623	673	739	345	860	817	1,397	1,445	1,988	379	7,970
<b>PISCO</b>	<b>139,176</b>	<b>18,863</b>	<b>15,640</b>	<b>14,826</b>	<b>15,754</b>	<b>15,150</b>	<b>21,346</b>	<b>16,700</b>	<b>22,053</b>	<b>13,866</b>	<b>14,606</b>	<b>14,018</b>	<b>17,703</b>	<b>15,461</b>	<b>135,753</b>
Nacional	98,206	12,146	12,912	11,269	12,430	13,218	16,285	14,672	16,161	11,794	10,982	11,384	13,714	11,613	106,605
Extranjero	40,970	6,717	2,728	3,557	3,324	1,932	5,061	2,028	5,892	2,072	3,624	2,634	3,989	3,848	29,148
<b>PALPA</b>	<b>2,285</b>	<b>367</b>	<b>299</b>	<b>232</b>	<b>375</b>	<b>340</b>	<b>342</b>	<b>346</b>	<b>402</b>	<b>408</b>	<b>529</b>	<b>309</b>	<b>474</b>	<b>440</b>	<b>3,250</b>
Nacional	2,058	325	265	207	341	314	324	344	374	380	477	227	372	438	2,936
Extranjero	227	42	34	25	34	26	18	2	28	28	52	82	102	2	314
<b>TOTAL DE PARTAMENTO</b>	<b>773,763</b>	<b>104,004</b>	<b>102,777</b>	<b>102,124</b>	<b>93,352</b>	<b>99,293</b>	<b>105,245</b>	<b>101,371</b>	<b>110,433</b>	<b>100,962</b>	<b>101,215</b>	<b>97,763</b>	<b>114,625</b>	<b>106,050</b>	<b>837,664</b>
<b>TOTAL NACIONAL</b>	<b>640,787</b>	<b>84,046</b>	<b>85,723</b>	<b>85,966</b>	<b>79,567</b>	<b>88,580</b>	<b>87,494</b>	<b>92,360</b>	<b>98,270</b>	<b>87,100</b>	<b>84,260</b>	<b>82,023</b>	<b>92,941</b>	<b>90,520</b>	<b>714,968</b>
<b>TOTAL EXTRANJEROS</b>	<b>132,976</b>	<b>19,958</b>	<b>17,054</b>	<b>16,158</b>	<b>13,785</b>	<b>10,713</b>	<b>17,751</b>	<b>9,011</b>	<b>12,163</b>	<b>13,862</b>	<b>16,955</b>	<b>15,740</b>	<b>21,684</b>	<b>15,530</b>	<b>122,696</b>

<sup>1</sup> Preliminar

Fuente: MINCETUR

ANEXO 9

ICA: INDICADORES DE OCUPABILIDAD EN ESTABLECIMIENTOS DE HOSPEDAJE COLECTIVO

INDICADORES	2012						2013 1/								
	ENE -AGO	AGO	SET	OCT	NOV	DIC	ENE	FEB	MAR	ABR	MAY	JUN	JUL	AGO	ENE -AGO
<b>Total de Arribos</b>	<b>773,763</b>	<b>104,004</b>	<b>102,777</b>	<b>102,124</b>	<b>93,352</b>	<b>99,293</b>	<b>105,245</b>	<b>101,371</b>	<b>110,433</b>	<b>100,962</b>	<b>101,215</b>	<b>97,763</b>	<b>114,625</b>	<b>106,050</b>	<b>837,664</b>
Nacionales	640,787	84,046	85,723	85,966	79,567	88,580	87,494	92,360	98,270	87,100	84,223	82,023	92,941	90,476	714,887
Extranjeros	132,976	19,958	17,054	16,158	13,785	10,713	17,751	9,011	12,163	13,862	16,992	15,740	21,684	15,574	122,777
<b>Total de Pernoctaciones</b>	<b>1,029,523</b>	<b>136,540</b>	<b>135,352</b>	<b>131,967</b>	<b>118,463</b>	<b>126,663</b>	<b>136,786</b>	<b>135,272</b>	<b>145,074</b>	<b>132,320</b>	<b>127,441</b>	<b>127,092</b>	<b>149,318</b>	<b>138,834</b>	<b>1,092,137</b>
Nacionales	850,056	111,098	114,255	111,343	101,516	113,055	111,852	122,934	129,118	112,359	110,446	106,630	121,050	118,243	932,632
Extranjeros	179,467	25,442	21,097	20,624	16,947	13,608	24,934	12,338	15,956	19,961	16,995	20,462	28,268	20,591	159,505
<b>Permanencia Promedio (días)</b>	<b>10</b>	<b>1.3</b>	<b>1.3</b>	<b>1.3</b>	<b>1.3</b>	<b>1.2</b>	<b>1.2</b>	<b>1.3</b>	<b>1.3</b>	<b>1.4</b>	<b>1.3</b>	<b>1.3</b>	<b>1.3</b>	<b>1.27</b>	<b>9</b>
Nacionales	10	1.3	1.3	1.3	1.3	1.3	1.3	1.3	1.3	1.3	1.3	1.3	1.3	1.27	9
Extranjeros	11	1.2	1.1	1.3	1.2	1.3	1.4	1.2	1.2	1.4	1.3	1.3	1.2	1.29	9
<b>Oferta Promedio</b>															
Número de establecimientos	4,494	563	563	565	566	566	567	570	572	572	574	574	580	581	<b>4,590</b>
Número de habitaciones	73,410	9,175	9,119	9,130	9,158	9,175	9,179	9,309	9,268	9,300	9,401	9,315	9,474	9,607	74,853
Número de plazas - camas	135,105	16,851	16,721	16,726	16,746	16,782	16,796	17,223	17,084	17,100	17,291	16,800	17,408	17,698	137,400
<b>Tasa Neta de Ocupación</b>															
Habitaciones (TNOH) 2/	222	28.4	29.1	27.0	26.3	27.1	27.2	29.5	30.16	28.9	27.6	26.7	29.6	26.9	196
Camas (TNOC) 3/	192	25.0	25.6	23.9	22.6	23.8	24.4	26.1	26.78	27.8	24.3	23.4	26.9	23.57	153
<b>Total Empleo Promedio</b>	<b>2,495</b>	<b>2,549</b>	<b>2,265</b>	<b>2,504</b>	<b>2,253</b>	<b>2,333</b>	<b>2,357</b>	<b>2,424</b>	<b>2,434</b>	<b>2,389</b>	<b>2,412</b>	<b>2,226</b>	<b>2,566</b>	<b>2,561</b>	<b>2,421</b>

1/ Información preliminar.

2/ TNOH = (Total de habitaciones ocupadas)\*100 / (Total de habitaciones disponibles \* n° de noches en el mes).

3/ TNOC = (Total de pernoctaciones)\*100 / (Total de plazas-camas disponibles \* n° de noches en el mes).

Fuente: MINCETUR.



ANEXO 10

ICA: EXPORTACIONES FOB TRADICIONALES  
(Miles de US\$)

PRODUCTO	2012						2013 1/								
	ENE - AGO	AGO	SET	OCT	NOV	DIC	ENE	FEB	MAR	ABR	MAY	JUN	JUL	AGO	ENE - AGO
<b>AGRÍCOLAS</b>	<b>0</b>	<b>0</b>	<b>0</b>	<b>0</b>	<b>0</b>	<b>0</b>	<b>0</b>	<b>0</b>	<b>0</b>	<b>0</b>	<b>0</b>	<b>0</b>	<b>0</b>	<b>0</b>	<b>0</b>
Algodón	0	0	0	0	0	0	0	0	0	0	0	0	0	0	0
<b>MINEROS</b>	<b>948 370</b>	<b>81 209</b>	<b>88 903</b>	<b>76 736</b>	<b>93 164</b>	<b>79 470</b>	<b>103 477</b>	<b>90 058</b>	<b>100 711</b>	<b>135 045</b>	<b>150 432</b>	<b>124 865</b>	<b>170 237</b>	<b>213 316</b>	<b>1 088 142</b>
Cobre	163 611	28 529	1 851	40 262	25 567	17 736	16 004	18 916	0	36 053	0	18 144	50 578	3 756	143 450
Estaño	137 745	309	104	113	110	329	121	257	379	609	994	1 475	317	1 986	6 141
Hierro	596 862	51 717	84 294	30 586	66 528	60 820	82 781	66 429	88 131	59 411	77 717	47 692	47 414	89 160	558 735
Oro	5 360	653	787	1 016	959	542	224	4 456	10 496	38 972	62 117	53 980	71 928	100 781	342 954
Plomo	32 626	0	1 867	4 758	0	0	4 347	0	0	0	9 603	3 574	0	14 114	31 638
Zinc	12 166	0	0	0	0	43	0	0	1 705	0	0	0	0	3 519	5 224
<b>PESQUEROS</b>	<b>151 859</b>	<b>19 686</b>	<b>27 601</b>	<b>9 506</b>	<b>17 141</b>	<b>8 457</b>	<b>14 778</b>	<b>11 751</b>	<b>12 996</b>	<b>16 217</b>	<b>4 281</b>	<b>27 030</b>	<b>29 215</b>	<b>27 395</b>	<b>143 664</b>
Aceite de Pescado	10 061	43	13 403	1 047	12 939	767	2 607	1 606	6 848	127	1 319	0	9 570	2 026	24 102
Harina de Pescado	141 797	19 644	14 198	8 459	4 202	7 690	12 171	10 145	6 148	16 091	2 962	27 030	19 645	25 369	119 561
<b>PETRÓLEO Y DERIVADOS</b>	<b>740 295</b>	<b>92 808</b>	<b>106 552</b>	<b>140 640</b>	<b>147 977</b>	<b>116 287</b>	<b>153 943</b>	<b>163 323</b>	<b>138 469</b>	<b>148 583</b>	<b>140 107</b>	<b>105 121</b>	<b>120 360</b>	<b>174 612</b>	<b>1 144 517</b>
Gas Licuado	8 062	21	5 832	5 615	6 030	12 839	0	13 276	11 840	0	9 409	7 487	0	6 266	48 278
Gas Propano	9 509	0	9 516	9 925	9 583	9 259	14 971	15 391	15 499	29	18 883	9 152	0	14 239	88 162
Gasolina	722 724	92 787	91 205	125 100	132 364	94 189	138 972	134 656	111 130	148 554	111 815	88 482	120 360	154 107	1 008 076
<b>TOTAL</b>	<b>1 840 523</b>	<b>193 703</b>	<b>223 057</b>	<b>226 881</b>	<b>258 282</b>	<b>204 214</b>	<b>272 198</b>	<b>265 133</b>	<b>252 176</b>	<b>299 845</b>	<b>294 819</b>	<b>257 016</b>	<b>319 812</b>	<b>415 323</b>	<b>2 376 322</b>

1/ Cifras Preliminares.

Fuente: SUNAT. www.sunat.gob.pe

ANEXO 11

ICA: EXPORTACIONES FOB NO TRADICIONALES  
(Miles de US\$)

PRODUCTO	2012						2013 1/							ENE - AGO	
	ENE - AGO	AGO	SET	OCT	NOV	DIC	ENE	FEB	MAR	ABR	MAY	JUN	JUL		AGO
<b>AGROPECUARIOS</b>	<b>388 579</b>	<b>54 815</b>	<b>43 736</b>	<b>51 799</b>	<b>70 247</b>	<b>91 225</b>	<b>107 540</b>	<b>52 873</b>	<b>35 558</b>	<b>36 714</b>	<b>54 376</b>	<b>43 457</b>	<b>65 630</b>	<b>77 804</b>	<b>473 953</b>
Alcachofas en conserva	1 602	821	551	526	1 579	259	0	200	229	136	205	46	173	35	1 024
Arvejas frescas	259	125	171	154	12	0	0	0	0	0	0	11	50	0	61
Cebollas frescas	9 604	5 649	6 189	7 502	5 926	2 948	2 851	803	399	0	10	686	1 048	5 633	11 429
Espárragos frescos	81 509	18 926	23 315	24 434	20 444	21 144	22 399	8 492	7 221	8 389	14 160	10 614	18 491	35 141	124 907
Espárragos congelados	19 143	1 367	1 891	5 059	4 457	3 886	1 742	1 214	2 401	2 988	3 225	2 282	1 461	746	16 059
Espárragos en conserva	2 739	467	620	1 234	763	781	302	541	369	263	540	318	407	315	3 053
Limón	440	19	0	37	18	0	8	42	44	102	46	25	20	20	308
Mandarina	30 859	8 956	1 480	51	0	0	0	0	396	2 643	5 343	3 608	3 247	4 607	19 844
Naranjas y tangelos	16 003	2 935	139	25	0	0	0	0	0	0	2	2 072	10 521	3 096	15 691
Otros cítricos	1 697	672	135	0	0	0	0	0	0	0	2 504	1 822	7 749	7 360	19 435
Mango	469	36	55	0	0	260	466	644	756	368	264	182	126	28	2 833
Palta fresca	25 885	2 780	686	92	0	0	0	14	382	3 718	9 162	7 985	8 488	8 130	37 878
Pallares	612	39	431	181	330	312	107	81	128	38	272	72	69	35	802
Páprika	0	0	0	0	0	0	0	0	0	0	0	0	0	0	0
Pimiento entero	0	0	0	0	0	0	0	0	0	0	0	15	0	0	15
Semillas	24 003	3 240	1 574	3 137	4 456	2 367	3 589	4 767	5 337	4 348	6 820	5 807	4 348	2 716	37 731
Pasta de tomate	6 013	1 211	388	635	193	1 396	1 015	307	1 105	754	1 552	1 263	980	792	7 769
Uvas frescas	98 584	0	45	4 943	27 743	52 979	68 857	30 556	6 228	40	43	0	0	0	105 725
Frutas frescas y en conserva	15 760	1 112	401	183	43	75	126	281	3 522	5 928	3 014	1 112	411	1 398	15 791
Otras hortalizas	4 135	1 048	1 104	841	828	601	825	357	353	264	137	209	316	546	3 007
Cacao entero, pasta y manteca	3 746	1 133	1 588	590	1 393	999	474	0	0	692	953	1 209	676	1 656	5 659
Licores, pisco y vinos.	719	88	135	229	248	110	141	81	99	162	78	379	245	154	1 339
Algas frescas, refrigeradas, congeladas o secas	7 666	885	484	476	161	1 194	658	357	960	1 676	1 574	980	1 533	1 750	9 489
Resto 2/	37 131	3 305	2 353	1 471	1 653	1 913	3 981	4 138	5 628	4 207	4 469	2 760	5 272	3 650	34 105
<b>PESQUEROS</b>	<b>17 268</b>	<b>2 032</b>	<b>1 653</b>	<b>1 539</b>	<b>3 371</b>	<b>3 401</b>	<b>3 174</b>	<b>3 365</b>	<b>4 139</b>	<b>4 839</b>	<b>2 574</b>	<b>3 219</b>	<b>1 605</b>	<b>1 375</b>	<b>24 291</b>
Pescado fresco, salado, cong. y en conserva	14 964	1 720	1 276	1 132	2 743	3 146	3 027	2 932	3 906	4 812	2 439	3 219	1 300	1 271	22 906
Moluscos y crustáceos frescos, cong. y en cons.	2 303	311	377	407	628	254	148	433	233	27	135	0	306	104	1 385
<b>TEXTILES</b>	<b>27 840</b>	<b>2 405</b>	<b>2 829</b>	<b>3 648</b>	<b>4 579</b>	<b>5 670</b>	<b>4 395</b>	<b>6 095</b>	<b>6 043</b>	<b>5 844</b>	<b>6 425</b>	<b>6 398</b>	<b>8 365</b>	<b>7 993</b>	<b>51 558</b>
Hilados de algodón	2 310	0	0	59	0	0	0	0	0	0	434	1 166	772	384	2 757
Prendas de vestir	24 945	2 359	2 568	3 543	4 531	5 610	4 395	6 095	6 043	5 660	5 796	5 186	7 479	7 563	48 218
Resto 3/	585	46	261	46	48	59	0	0	0	184	194	46	114	46	583
<b>OTROS</b>	<b>18 155</b>	<b>1 637</b>	<b>1 798</b>	<b>4 852</b>	<b>5 057</b>	<b>1 974</b>	<b>3 677</b>	<b>1 802</b>	<b>24 142</b>	<b>1 551</b>	<b>1 524</b>	<b>3 213</b>	<b>5 085</b>	<b>2 477</b>	<b>43 471</b>
Condimentos y sazonzadores	160	0	0	4	0	0	1	0	0	0	33	0	31	0	65
Guano y abonos	0	0	0	0	0	0	0	0	0	0	0	0	0	0	0
Muelles de ballesta 4/	929	56	185	89	47	227	137	0	140	88	47	134	50	181	777
Papeles y cartones	13 014	893	722	1 349	815	625	1 247	1 127	1 111	960	1 366	2 205	2 023	1 436	11 474
Sal (Cloruro de sodio)	1 400	350	481	791	408	480	1 721	473	0	246	0	0	320	408	3 167
Alambres, barras y perfiles de hierro	3	0	0	0	0	21	0	0	0	0	0	153	12	0	165
Otros	2 649	338	410	2 619	3 787	621	572	203	22 891	258	78	720	2 650	452	27 824
<b>TOTAL</b>	<b>451 842</b>	<b>60 889</b>	<b>50 016</b>	<b>61 838</b>	<b>83 255</b>	<b>102 269</b>	<b>118 787</b>	<b>64 136</b>	<b>69 882</b>	<b>48 948</b>	<b>64 898</b>	<b>56 287</b>	<b>80 685</b>	<b>89 650</b>	<b>593 273</b>

1/ Cifras Preliminares.

2/ Camote, otras menestras, maíz, flores frescas, huevos, carnes, animales vivos y otros.

3/ Envases de polipropileno y polietileno

4/ Para vehículos automotores

Fuente: SUNAT.

**ANEXO 12**

**ICA: EXPORTACIONES FOB POR CLASIFICACIÓN  
(Miles de US\$)**

PRODUCTO	2012						2013 1/								
	ENE - AGO	AGO	SET	OCT	NOV	DIC	ENE	FEB	MAR	ABR	MAY	JUN	JUL	AGO	ENE - AGO
<b>TRADICIONALES</b>	<b>1 840 523</b>	<b>193 703</b>	<b>223 057</b>	<b>226 881</b>	<b>258 282</b>	<b>204 214</b>	<b>272 198</b>	<b>265 133</b>	<b>252 176</b>	<b>299 845</b>	<b>294 819</b>	<b>257 016</b>	<b>319 812</b>	<b>415 323</b>	<b>2 376 322</b>
Agrícolas	0	0	0	0	0	0	0	0	0	0	0	0	0	0	0
Mineros	948 370	81 209	88 903	76 736	93 164	79 470	103 477	90 058	100 711	135 045	150 432	124 865	170 237	213 316	1 088 142
Pesqueros	151 859	19 686	27 601	9 506	17 141	8 457	14 778	11 751	12 996	16 217	4 281	27 030	29 215	27 395	143 664
Petróleo y derivados	740 295	92 808	106 552	140 640	147 977	116 287	153 943	163 323	138 469	148 583	140 107	105 121	120 360	174 612	1 144 517
<b>NO TRADICIONALES</b>	<b>451 842</b>	<b>60 889</b>	<b>50 016</b>	<b>61 838</b>	<b>83 255</b>	<b>102 269</b>	<b>118 787</b>	<b>64 136</b>	<b>69 882</b>	<b>48 948</b>	<b>64 898</b>	<b>56 287</b>	<b>80 685</b>	<b>89 650</b>	<b>593 273</b>
Agropecuario	388 579	54 815	43 736	51 799	70 247	91 225	107 540	52 873	35 558	36 714	54 376	43 457	65 630	77 804	473 953
Pesqueros	17 268	2 032	1 653	1 539	3 371	3 401	3 174	3 365	4 139	4 839	2 574	3 219	1 605	1 375	24 291
Textiles	27 840	2 405	2 829	3 648	4 579	5 670	4 395	6 095	6 043	5 844	6 425	6 398	8 365	7 993	51 558
Otros	18 155	1 637	1 798	4 852	5 057	1 974	3 677	1 802	24 142	1 551	1 524	3 213	5 085	2 477	43 471
<b>TOTAL</b>	<b>2 292 365</b>	<b>254 592</b>	<b>273 073</b>	<b>288 720</b>	<b>341 537</b>	<b>306 483</b>	<b>390 984</b>	<b>329 269</b>	<b>322 059</b>	<b>348 793</b>	<b>359 718</b>	<b>313 302</b>	<b>400 498</b>	<b>504 973</b>	<b>2 969 595</b>

1/ Cifras Preliminares.

Fuente: SUNAT.

ANEXO 13

ICA: EXPORTACIONES FOB POR BLOQUES ECONOMICOS Y PAISES  
(Miles de US\$)

PRODUCTO	2012						2013 1/								
	ENE - AGO	AGO	SET	OCT	NOV	DIC	ENE	FEB	MAR	ABR	MAY	JUN	JUL	AGO	ENE - AGO
<b>AMÉRICA</b>	<b>990 890</b>	<b>126 583</b>	<b>140 211</b>	<b>182 914</b>	<b>163 938</b>	<b>170 510</b>	<b>200 591</b>	<b>159 900</b>	<b>192 986</b>	<b>200 368</b>	<b>149 267</b>	<b>174 803</b>	<b>142 115</b>	<b>250 493</b>	<b>1 470 524</b>
<b>CAN</b>	<b>48 143</b>	<b>2 972</b>	<b>17 086</b>	<b>19 991</b>	<b>19 698</b>	<b>26 668</b>	<b>18 218</b>	<b>30 074</b>	<b>29 863</b>	<b>1 756</b>	<b>31 958</b>	<b>20 775</b>	<b>4 156</b>	<b>2 894</b>	<b>139 693</b>
Bolivia	5 911	311	236	116	96	248	70	123	268	183	154	104	184	171	1 256
Colombia	10 774	1 403	899	1 927	2 012	3 033	1 490	602	927	959	1 984	690	885	1 416	8 954
Ecuador	18 879	694	15 950	17 104	16 957	23 101	15 683	29 349	28 124	614	28 739	17 380	794	550	121 233
Venezuela	12 579	564	0	844	634	287	975	0	544	0	1 081	2 601	2 293	756	8 251
<b>CHILE</b>	<b>89 941</b>	<b>2 747</b>	<b>991</b>	<b>2 767</b>	<b>1 990</b>	<b>1 601</b>	<b>3 047</b>	<b>3 008</b>	<b>39 179</b>	<b>1 220</b>	<b>2 685</b>	<b>1 750</b>	<b>804</b>	<b>2 993</b>	<b>54 685</b>
<b>MERCOSUR</b>	<b>63 042</b>	<b>60 308</b>	<b>91 782</b>	<b>62 691</b>	<b>35 509</b>	<b>34 895</b>	<b>35 378</b>	<b>2 324</b>	<b>34 921</b>	<b>3 155</b>	<b>31 830</b>	<b>63 465</b>	<b>31 294</b>	<b>60 688</b>	<b>263 055</b>
Argentina	1 146	200	88	0	0	326	12	0	0	129	7	583	4	51	787
Brasil	61 772	60 109	91 694	62 660	35 351	34 564	35 366	2 234	34 906	3 024	31 823	62 882	31 290	60 637	262 161
Resto MERCOSUR	123	0	0	31	158	5	1	90	16	1	0	0	0	0	108
<b>TLCAN</b>	<b>786 283</b>	<b>59 743</b>	<b>29 978</b>	<b>97 069</b>	<b>105 065</b>	<b>105 189</b>	<b>142 827</b>	<b>124 174</b>	<b>88 706</b>	<b>193 934</b>	<b>82 364</b>	<b>88 387</b>	<b>105 041</b>	<b>183 446</b>	<b>1 008 878</b>
Canadá	12 233	1 325	936	1 184	1 323	2 456	1 014	89	325	1 823	2 480	1 743	2 905	2 677	13 057
Estados Unidos	773 425	58 349	28 945	95 798	103 596	102 567	141 804	124 057	87 941	191 626	79 663	85 803	101 731	180 484	993 109
México	625	69	97	87	146	166	8	28	440	485	220	840	405	285	2 712
<b>RESTO DE AMÉRICA</b>	<b>3 481</b>	<b>813</b>	<b>374</b>	<b>395</b>	<b>1 676</b>	<b>2 157</b>	<b>1 121</b>	<b>321</b>	<b>317</b>	<b>304</b>	<b>430</b>	<b>426</b>	<b>820</b>	<b>473</b>	<b>4 214</b>
Trinidad y Tobago	0	0	0	0	0	0	0	0	0	0	0	0	0	0	0
Resto	3 481	813	374	395	1 676	2 157	1 121	321	317	304	430	426	820	473	4 214
<b>EUROPA</b>	<b>277 705</b>	<b>24 957</b>	<b>33 563</b>	<b>18 968</b>	<b>46 561</b>	<b>29 321</b>	<b>31 753</b>	<b>22 980</b>	<b>27 485</b>	<b>45 803</b>	<b>58 271</b>	<b>54 836</b>	<b>75 378</b>	<b>66 919</b>	<b>383 425</b>
<b>UNIÓN EUROPEA</b>	<b>258 740</b>	<b>23 650</b>	<b>23 413</b>	<b>17 647</b>	<b>43 836</b>	<b>26 884</b>	<b>26 895</b>	<b>19 327</b>	<b>25 615</b>	<b>43 448</b>	<b>56 317</b>	<b>53 804</b>	<b>74 406</b>	<b>65 284</b>	<b>365 096</b>
Alemania	20 261	198	6 345	98	201	333	876	1 405	1 768	1 028	483	78	1 441	876	7 954
Bélgica Luxemburgo	11 856	120	170	140	189	293	1 570	260	344	446	606	575	7 187	218	11 207
Dinamarca	3 167	55	3 176	79	8 260	142	34	51	6 932	0	0	23	2 288	142	9 470
España	52 146	4 985	4 593	5 140	7 861	6 590	4 590	4 369	5 645	3 234	4 171	5 396	5 880	9 964	43 249
Francia	8 996	713	963	825	307	695	867	1 010	1 489	738	891	914	1 541	2 369	7 690
Inglaterra	43 774	7 119	3 220	5 634	13 202	7 252	5 150	1 212	1 624	3 491	5 054	3 925	10 027	19 888	50 370
Italia	4 973	458	964	885	1 058	1 302	1 136	1 037	832	9 782	33 100	18 263	29 370	21 706	115 227
Países Bajos	87 022	8 992	3 851	4 814	12 443	10 190	11 492	9 336	6 556	9 904	11 209	9 412	11 425	10 759	80 094
Suecia	833	292	52	1	8	29	71	0	0	0	34	68	341	627	1 143
Resto Unión Europea	25 712	718	79	31	306	60	1 109	648	425	14 826	768	15 150	4 905	863	38 693
<b>SUIZA</b>	<b>5 765</b>	<b>916</b>	<b>803</b>	<b>1 055</b>	<b>964</b>	<b>598</b>	<b>229</b>	<b>26</b>	<b>0</b>	<b>798</b>	<b>1 130</b>	<b>611</b>	<b>436</b>	<b>975</b>	<b>4 205</b>
<b>RESTO DE EUROPA</b>	<b>13 200</b>	<b>390</b>	<b>9 347</b>	<b>266</b>	<b>1 761</b>	<b>1 839</b>	<b>4 629</b>	<b>3 627</b>	<b>1 870</b>	<b>1 557</b>	<b>823</b>	<b>421</b>	<b>537</b>	<b>660</b>	<b>14 125</b>
Noruega	3 589	96	9 245	266	799	61	15	28	31	37	16	47	223	170	568
Rusia	9 327	286	65	0	962	1 664	4 582	3 565	1 839	1 521	807	375	314	481	13 483
Resto de Europa	284	9	37	0	0	114	31	34	0	0	0	0	0	9	74
<b>ASIA</b>	<b>1 015 402</b>	<b>101 074</b>	<b>98 939</b>	<b>86 417</b>	<b>130 684</b>	<b>105 808</b>	<b>157 874</b>	<b>146 185</b>	<b>101 085</b>	<b>101 172</b>	<b>150 483</b>	<b>82 135</b>	<b>182 038</b>	<b>186 856</b>	<b>1 107 829</b>
China	842 851	92 241	87 862	76 899	92 177	85 991	129 133	98 605	97 511	97 734	82 816	76 775	146 112	157 724	886 410
Filipinas	0	0	0	0	0	0	258	59	30	0	0	0	0	0	347
Hong Kong	36 371	992	917	331	394	4 291	12 825	6 874	706	280	232	967	761	1 641	24 286
India	14 396	0	0	0	0	291	135	132	0	0	0	0	1 911	492	2 670
Indonesia	7 357	1 500	2 015	976	605	842	3 736	1 141	0	445	644	619	38	1 056	6 778
Japón	61 415	5 131	3 748	2 593	35 241	6 269	3 586	36 312	1 921	1 857	29 517	2 209	30 767	2 298	108 466
República de Corea	15 427	34	2 224	4 884	632	4 019	1 225	156	47	132	8 462	103	203	23 145	33 473
Taiw an	7 298	349	0	437	4	716	954	370	185	28	28 268	51	59	344	30 259
Vietnam	15 700	616	1 339	143	0	220	546	641	130	0	1 094	90	0	2 501	
Resto de Asia	14 588	211	835	154	1 630	3 168	5 477	1 895	556	696	545	317	2 096	157	11 740
<b>ÁFRICA</b>	<b>2 069</b>	<b>23</b>	<b>11</b>	<b>0</b>	<b>165</b>	<b>0</b>	<b>109</b>	<b>0</b>	<b>2</b>	<b>874</b>	<b>0</b>	<b>42</b>	<b>20</b>	<b>0</b>	<b>1 048</b>
<b>OCEANÍA</b>	<b>6 300</b>	<b>1 954</b>	<b>349</b>	<b>422</b>	<b>189</b>	<b>844</b>	<b>657</b>	<b>203</b>	<b>500</b>	<b>574</b>	<b>1 697</b>	<b>1 486</b>	<b>947</b>	<b>705</b>	<b>6 769</b>
Australia	5 637	1 920	335	414	43	670	279	191	485	570	1 662	1 356	932	646	6 121
Resto de Oceanía	663	34	13	7	146	175	378	12	15	4	35	129	15	59	648
<b>TOTAL</b>	<b>2 292 365</b>	<b>254 592</b>	<b>273 073</b>	<b>288 720</b>	<b>341 537</b>	<b>306 483</b>	<b>390 984</b>	<b>329 269</b>	<b>322 059</b>	<b>348 793</b>	<b>359 718</b>	<b>313 302</b>	<b>400 498</b>	<b>504 973</b>	<b>2 969 595</b>

1/ Cifras Preliminares.

Fuente: SUNAT.

ANEXO 14

ICA: IMPORTACIONES POR LA ADUANA DE PISCO  
(Miles de US\$)

PRODUCTOS	2012						2013 1/								ENE. - AGO.
	ENE. - AGO.	AGO	SEP	OCT	NOV	DIC	ENE	FEB	MAR	ABR	MAY	JUN	JUL	AGO	
<b>Bienes de Consumo</b>	<b>0</b>	<b>0</b>	<b>0</b>	<b>0</b>	<b>0</b>	<b>6</b>	<b>0</b>	<b>131</b>	<b>0</b>	<b>0</b>	<b>0</b>	<b>0</b>	<b>0</b>	<b>0</b>	<b>131</b>
Bienes de consumo no duradero	0	0	0	0	0	0	0	131	0	0	0	0	0	0	131
Bienes de consumo duradero	0	0	0	0	0	6	0	0	0	0	0	0	0	0	0
<b>Materias Primas y Productos Intermedios 2/</b>	<b>108 363</b>	<b>9 126</b>	<b>12 099</b>	<b>21 080</b>	<b>22 143</b>	<b>23 741</b>	<b>27 314</b>	<b>22 251</b>	<b>17 631</b>	<b>17 101</b>	<b>29 870</b>	<b>32 791</b>	<b>34 163</b>	<b>27 089</b>	<b>208 212</b>
Combustibles, lubricantes y productos conexos	3 762	201	201	148	478	0	287	191	239	0	191	143	154	116	1 322
MP y productos intermedios para la agricultura	20 304	1 386	1 033	941	7 178	1 279	2 795	3 671	1 730	1 237	1 405	3 631	0	2 156	16 625
MP y productos intermedios para la industria	84 297	7 538	10 865	19 991	14 487	22 462	24 232	18 389	15 662	15 864	28 274	29 016	34 009	24 818	190 264
<b>Bienes de Capital y Materiales de Construcción</b>	<b>66 209</b>	<b>10 574</b>	<b>3 319</b>	<b>12 240</b>	<b>0</b>	<b>152</b>	<b>8 238</b>	<b>7 367</b>	<b>6 042</b>	<b>942</b>	<b>0</b>	<b>0</b>	<b>2 407</b>	<b>0</b>	<b>24 996</b>
Materiales de construcción	66 209	10 574	3 319	12 240	0	13	8 238	7 367	6 042	942	0	0	0	0	22 589
Bienes de capital para la agricultura	0	0	0	0	0	0	0	0	0	0	0	0	0	0	0
Bienes de capital para la industria	0	0	0	0	0	121	0	0	0	0	0	0	2 407	0	2 407
Equipos de transporte	0	0	0	0	0	18	0	0	0	0	0	0	0	0	0
<b>TOTAL</b>	<b>174 572</b>	<b>19 700</b>	<b>15 418</b>	<b>33 320</b>	<b>22 143</b>	<b>23 899</b>	<b>35 552</b>	<b>29 750</b>	<b>23 673</b>	<b>18 043</b>	<b>29 870</b>	<b>32 791</b>	<b>36 570</b>	<b>27 089</b>	<b>233 339</b>

1/ Cifras Preliminares.

2/ MP = Materias primas

Fuente: SUNAT.

ANEXO 15

ICA: IMPORTACIONES FOB POR LA ADUANA DE PISCO SEGÚN PAÍS DE ORIGEN  
(Miles de US\$)

BLOQUE	2012						2013 1/							ENE. - AGO.	
	ENE. - AGO.	AGO	SET	OCT	NOV	DIC	ENE	FEB	MAR	ABR	MAY	JUN	JUL		AGO
<b>AMÉRICA</b>	114 970	8 556	8 018	19 308	18 878	17 222	25 409	17 042	13 174	9 875	19 226	26 284	14 415	16 647	142 072
<b>CAN</b>	3 071	201	201	148	0	0	0	0	0	0	0	0	0	0	0
Colombia	3 071	201	201	148	0	0	0	0	0	0	0	0	0	0	0
Ecuador	0	0	0	0	0	0	0	0	0	0	0	0	0	0	0
Venezuela	0	0	0	0	0	0	0	0	0	0	0	0	0	0	0
<b>CHILE</b>	10 035	3 263	812	0	5 586	0	0	0	0	0	541	0	0	0	541
<b>MERCOSUR</b>	390	0	0	2 511	0	0	0	4 336	0	0	753	500	2 131	0	7 720
Argentina	390	0	0	0	0	0	0	0	0	0	753	500	401	0	1 654
Brasil	0	0	0	0	0	0	0	0	0	0	0	0	0	0	0
Resto MERCOSUR	0	0	0	2 511	0	0	0	4 336	0	0	0	0	1 729	0	6 066
<b>TLCAN</b>	70 211	4 722	7 004	16 101	11 894	14 840	17 310	7 351	10 352	8 337	12 399	15 394	9 580	16 262	96 986
Canadá	0	0	0	0	0	0	0	0	0	1 237	0	0	0	0	1 237
Estados Unidos	70 211	4 722	7 004	16 101	11 894	14 840	17 310	7 351	10 352	7 100	12 399	15 394	9 580	16 262	95 749
México	0	0	0	0	0	0	0	0	0	0	0	0	0	0	0
<b>RESTO DE AMÉRICA</b>	31 264	369	0	547	1 398	2 382	8 099	5 354	2 821	1 539	5 532	10 389	2 704	385	36 825
Bermudas	0	0	0	0	0	0	0	0	0	0	0	0	0	0	0
Islas Vírgenes	0	0	0	0	0	0	0	0	0	0	0	0	0	0	0
Panamá	3 613	369	0	547	1 398	769	2 448	191	399	0	701	143	0	385	4 269
Resto	27 651	0	0	0	0	1 613	5 651	5 163	2 422	1 539	4 831	10 246	2 704	0	32 556
<b>EUROPA</b>	18 484	10 613	3 319	394	877	689	8 663	11 107	6 042	7 661	9 630	4 733	17 551	8 752	74 139
<b>UNIÓN EUROPEA</b>	14 581	10 613	3 319	0	0	316	8 238	11 107	6 042	7 661	9 630	0	7 029	0	49 706
Alemania	0	0	0	0	0	0	0	0	0	0	0	0	0	0	0
Austria	0	0	0	0	0	0	0	0	0	0	0	0	0	0	0
Bélgica Luxemburgo	39	39	0	0	0	0	8 238	7 367	6 042	942	0	0	1 777	0	24 366
España	0	0	0	0	0	0	0	0	0	0	0	0	0	0	0
Finlandia	0	0	0	0	0	0	0	0	0	0	0	0	0	0	0
Francia	0	0	0	0	0	0	0	0	0	0	0	0	0	0	0
Inglaterra	14 542	10 574	3 319	0	0	0	0	3 740	0	2 171	0	0	5 252	0	11 163
Italia	0	0	0	0	0	316	0	0	0	0	0	0	0	0	0
Países Bajos	0	0	0	0	0	0	0	0	0	4 547	9 630	0	0	0	14 177
Suecia	0	0	0	0	0	0	0	0	0	0	0	0	0	0	0
Turquía	0	0	0	0	0	0	0	0	0	0	0	0	0	0	0
<b>SUIZA</b>	3 204	0	0	0	877	0	0	0	0	0	0	1 086	6 097	1 284	8 468
<b>RESTO DE EUROPA</b>	699	0	0	394	0	373	426	0	0	0	0	3 647	4 425	7 468	15 965
<b>ASIA</b>	31 027	531	0	12 505	531	2 650	267	80	3 443	0	0	0	2 407	0	6 198
China	0	0	0	0	0	0	0	0	0	0	0	0	0	0	0
India	24 016	0	0	12 240	0	0	0	0	0	0	0	0	0	0	0
Japón	0	0	0	0	0	0	0	80	0	0	0	0	0	0	80
Hong Kong	0	0	0	0	0	0	0	0	0	0	0	0	2 407	0	2 407
Resto de Asia	7 011	531	0	265	531	2 650	267	0	3 443	0	0	0	0	0	3 711
<b>OCEANÍA</b>	0	0	0	0	0	0	0	0	0	0	0	0	0	0	0
<b>ÁFRICA</b>	10 090	0	4 082	1 113	1 857	3 339	1 212	1 521	1 014	507	1 014	1 775	2 197	1 690	10 930
Mauricio	10 090	0	4 082	1 113	1 857	3 339	1 212	1 521	1 014	507	1 014	1 775	2 197	1 690	10 930
0	0	0	0	0	0	0	0	0	0	0	0	0	0	0	0
<b>TOTAL</b>	174 572	19 700	15 418	33 320	22 143	23 899	35 552	29 750	23 673	18 043	29 870	32 791	36 570	27 089	233 339

Fuente: SUNAT.

ANEXO 16

INGRESOS RECAUDADOS EN ICA  
(Miles de nuevos soles)

	2012						2013								
	ENE-AGO	AGO	SET	OCT	NOV	DIC	ENE	FEB	MAR	ABR	MAY	JUN	JUL	AGO	ENE-AGO
<b>I. INGRESOS TRIBUTARIOS</b>	<b>427 294</b>	<b>49 092</b>	<b>43 097</b>	<b>58 844</b>	<b>49 960</b>	<b>54 759</b>	<b>69 370</b>	<b>61 211</b>	<b>67 271</b>	<b>63 251</b>	<b>60 207</b>	<b>67 131</b>	<b>68 298</b>	<b>63 728</b>	<b>520 468</b>
<b>1). Impuesto a la Renta</b>	<b>129 575</b>	<b>14 100</b>	<b>12 869</b>	<b>14 096</b>	<b>16 706</b>	<b>15 539</b>	<b>23 229</b>	<b>21 740</b>	<b>26 685</b>	<b>23 795</b>	<b>15 247</b>	<b>17 691</b>	<b>17 557</b>	<b>19 417</b>	<b>165 360</b>
Personas Naturales	38 962	5 585	4 610	5 003	5 570	4 794	8 134	5 757	5 286	6 560	6 159	7 154	6 059	6 203	51 312
Personas Jurídicas	68 301	8 183	7 897	8 703	10 971	10 189	14 862	15 864	13 263	8 411	8 027	9 712	9 819	11 221	91 179
Regularización	22 313	331	362	390	165	557	233	119	8 135	8 823	1 060	825	1 678	1 993	22 868
<b>2). Impuesto a las Importaciones</b>	<b>0</b>	<b>0</b>	<b>0</b>	<b>0</b>	<b>13</b>	<b>13</b>	<b>0</b>	<b>0</b>	<b>0</b>	<b>0</b>	<b>0</b>	<b>0</b>	<b>0</b>	<b>0</b>	<b>0</b>
<b>3). Impuesto a la Prod. y Consumo</b>	<b>223 186</b>	<b>28 703</b>	<b>23 141</b>	<b>37 528</b>	<b>25 914</b>	<b>32 360</b>	<b>39 760</b>	<b>33 275</b>	<b>31 717</b>	<b>28 678</b>	<b>34 794</b>	<b>40 149</b>	<b>42 063</b>	<b>36 746</b>	<b>287 182</b>
<b>I.G.V.</b>	<b>219 716</b>	<b>28 388</b>	<b>22 644</b>	<b>37 119</b>	<b>25 513</b>	<b>31 802</b>	<b>38 730</b>	<b>32 902</b>	<b>31 457</b>	<b>28 483</b>	<b>34 349</b>	<b>39 878</b>	<b>41 733</b>	<b>36 208</b>	<b>283 740</b>
- Operaciones Internas	137 953	20 281	15 215	21 876	17 749	20 029	24 508	16 881	19 190	21 108	18 652	26 322	22 460	19 134	168 254
- Operaciones Externas	81 764	8 107	7 429	15 243	7 763	11 773	14 223	16 021	12 267	7 375	15 697	13 556	19 274	17 074	115 486
<b>I.S.C.</b>	<b>3 469</b>	<b>315</b>	<b>496</b>	<b>409</b>	<b>401</b>	<b>559</b>	<b>1 030</b>	<b>374</b>	<b>260</b>	<b>195</b>	<b>445</b>	<b>271</b>	<b>330</b>	<b>537</b>	<b>3 441</b>
<b>4). Otros Ingresos Tributarios</b>	<b>74 532</b>	<b>6 289</b>	<b>7 086</b>	<b>7 221</b>	<b>7 327</b>	<b>6 847</b>	<b>6 381</b>	<b>6 196</b>	<b>8 869</b>	<b>10 778</b>	<b>10 167</b>	<b>9 292</b>	<b>8 678</b>	<b>7 566</b>	<b>67 926</b>
<b>II. INGRESOS NO TRIBUTARIOS</b>	<b>0</b>	<b>0</b>	<b>0</b>	<b>0</b>	<b>0</b>	<b>0</b>	<b>0</b>	<b>0</b>	<b>0</b>	<b>0</b>	<b>0</b>	<b>0</b>	<b>0</b>	<b>0</b>	<b>0</b>
<b>TOTAL INGRESOS CORRIENTES (I+II)</b>	<b>427 294</b>	<b>49 092</b>	<b>43 097</b>	<b>58 844</b>	<b>49 960</b>	<b>54 759</b>	<b>69 370</b>	<b>61 211</b>	<b>67 271</b>	<b>63 251</b>	<b>60 207</b>	<b>67 131</b>	<b>68 298</b>	<b>63 728</b>	<b>520 468</b>

Fuente: Superintendencia Nacional de Administración Tributaria - SUNAT.

**ANEXO 17**

**GASTO PÚBLICO DEVENGADO POR NIVELES DE GOBIERNO 1/  
(Miles de nuevos soles)**

NIVELES DE GOBIERNO	2012						AGO								
	ENE-AGO	AGO	SET	OCT	NOV	DIC	ENE	FEB	MAR	ABR	MAY	JUN	JUL	AGO	ENE-AGO
Gobierno Central	403 589	51 236	60 252	46 169	49 685	117 509	44 175	39 939	46 314	71 909	62 225	53 459	64 155	50 729	432 906
Gobierno Regional de Ica	374 761	49 625	44 463	51 425	56 567	102 216	42 754	50 218	67 493	50 186	57 423	60 898	62 298	58 715	449 984
Gobiernos Locales (Municipios)	328 673	50 224	52 985	44 315	51 396	109 919	20 893	43 743	51 085	45 881	46 563	46 430	63 732	45 982	364 309
<b>TOTAL</b>	<b>1 107 023</b>	<b>151 085</b>	<b>157 700</b>	<b>141 910</b>	<b>157 648</b>	<b>329 644</b>	<b>107 822</b>	<b>133 900</b>	<b>164 892</b>	<b>167 975</b>	<b>166 211</b>	<b>160 788</b>	<b>190 185</b>	<b>155 425</b>	<b>1 247 199</b>

1/ Gasto Devengado: Asociado a la verificación del cumplimiento de las obligaciones, esto es la entrega del bien o prestación del servicio.

Fuente: Ministerio de Economía y Finanzas - SIAF.



**ANEXO 18**

**GASTO PÚBLICO DEVENGADO POR TIPO Y NIVELES DE GOBIERNO 1/  
(Miles de nuevos soles)**

TIPO DE GASTO	2012						2013								
	ENE-AGO	AGO	SET	OCT	NOV	DIC	ENE	FEB	MAR	ABR	MAY	JUN	JUL	AGO	ENE-AGO
<b>GASTOS CORRIENTES</b>	<b>762 991</b>	<b>96 014</b>	<b>111 202</b>	<b>98 946</b>	<b>107 393</b>	<b>165 601</b>	<b>96 442</b>	<b>92 990</b>	<b>104 246</b>	<b>104 662</b>	<b>117 518</b>	<b>108 783</b>	<b>129 019</b>	<b>104 001</b>	<b>857 661</b>
Gobierno Central	350 054	40 791	56 018	39 642	44 253	68 814	42 799	38 113	42 454	45 448	56 129	45 869	56 888	44 662	372 362
Gobierno Regional de Ica	300 768	39 667	35 762	43 751	46 642	72 494	42 458	40 552	43 470	42 847	43 258	46 492	51 851	43 524	354 453
Gobiernos Locales (Municipios)	112 169	15 555	19 421	15 553	16 497	24 292	11 185	14 325	18 322	16 367	18 131	16 423	20 280	15 815	130 846
<b>GASTOS DE CAPITAL</b>	<b>343 992</b>	<b>55 072</b>	<b>46 498</b>	<b>42 964</b>	<b>50 254</b>	<b>164 037</b>	<b>11 380</b>	<b>40 910</b>	<b>60 646</b>	<b>63 271</b>	<b>48 687</b>	<b>51 992</b>	<b>61 161</b>	<b>51 419</b>	<b>389 465</b>
Gobierno Central	53 534	10 445	4 233	6 527	5 431	48 695	1 376	1 827	3 860	26 461	6 097	7 590	7 266	6 067	60 543
Gobierno Regional de Ica	73 994	9 958	8 700	7 675	9 924	29 722	296	9 666	24 023	7 339	14 164	14 406	10 447	15 191	95 532
Gobiernos Locales (Municipios)	216 464	34 669	33 564	28 762	34 899	85 621	9 708	29 417	32 763	29 471	28 426	29 995	43 447	30 161	233 390
<b>SERVICIO DE LA DEUDA</b>	<b>40</b>	<b>0</b>	<b>0</b>	<b>0</b>	<b>0</b>	<b>6</b>	<b>0</b>	<b>0</b>	<b>0</b>	<b>43</b>	<b>6</b>	<b>12</b>	<b>6</b>	<b>6</b>	<b>73</b>
Gobierno Central	0	0	0	0	0	0	0	0	0	0	0	0	0	0	0
Gobierno Regional de Ica	0	0	0	0	0	0	0	0	0	0	0	0	0	0	0
Gobiernos Locales (Municipios)	40	0	0	0	0	6	0	0	0	43	6	12	6	6	73
<b>TOTAL</b>	<b>1 107 023</b>	<b>151 085</b>	<b>157 700</b>	<b>141 910</b>	<b>157 648</b>	<b>329 644</b>	<b>107 822</b>	<b>133 900</b>	<b>164 892</b>	<b>167 975</b>	<b>166 211</b>	<b>160 788</b>	<b>190 185</b>	<b>155 425</b>	<b>1 247 199</b>

1/ Gasto Devengado: Asociado a la verificación del cumplimiento de las obligaciones, esto es la entrega del bien o prestación del servicio.

Fuente: Ministerio de Economía y Finanzas - SIAF.

**ANEXO 19**

**GASTO PÚBLICO TOTAL POR GENÉRICA DE GASTO 1/  
(Miles de nuevos soles)**

TIPO DE GASTO	2012						2013								
	ENE-AGO	AGO	SET	OCT	NOV	DIC	ENE	FEB	MAR	ABR	MAY	JUN	JUL	AGO	ENE-AGO
<b>GASTOS CORRIENTES</b>	<b>762 991</b>	<b>96 014</b>	<b>111 202</b>	<b>98 946</b>	<b>107 393</b>	<b>165 601</b>	<b>96 442</b>	<b>92 990</b>	<b>104 246</b>	<b>104 662</b>	<b>117 518</b>	<b>108 783</b>	<b>129 019</b>	<b>104 001</b>	<b>857 661</b>
Personal y Obligaciones Sociales	354 411	45 320	44 082	46 079	44 945	69 708	54 431	49 844	51 092	49 385	53 956	52 322	59 347	49 007	419 384
Pensiones y Otras Prestaciones Soc.	201 138	22 812	33 885	25 175	33 163	34 232	28 334	23 331	24 034	25 233	24 528	25 159	37 947	25 097	213 664
Bienes y Servicios	190 536	25 202	30 580	22 509	25 753	54 908	12 297	17 224	27 314	26 637	30 250	27 789	30 298	27 455	199 265
Donaciones y Transferencias	7 083	500	964	774	1 823	1 233	923	1	770	1 358	2 195	1 566	406	1 038	8 259
Otros Gastos	9 823	2 181	1 690	4 409	1 710	5 520	456	2 590	1 035	2 049	6 588	1 948	1 020	1 403	17 089
<b>GASTOS DE CAPITAL</b>	<b>343 992</b>	<b>55 072</b>	<b>46 498</b>	<b>42 964</b>	<b>50 254</b>	<b>164 037</b>	<b>11 380</b>	<b>40 910</b>	<b>60 646</b>	<b>63 271</b>	<b>48 687</b>	<b>51 992</b>	<b>61 161</b>	<b>51 419</b>	<b>389 465</b>
Adquisición de Activos no Financieros	326 035	54 594	46 461	41 151	49 821	161 676	11 380	40 507	60 647	63 248	48 507	51 868	60 116	51 306	387 579
Adquisición de Activos Financieros	0	0	0	0	391	0	0	0	0	0	17	66	26	28	136
Donaciones y Transferencias	16 478	206	17	78	17	346	0	402	- 1	22	164	0	1 019	47	1 653
Otros Gastos	1 478	272	20	1 734	25	2 016	0	0	0	1	0	58	0	38	97
<b>SERVICIO DE LA DEUDA</b>	<b>40</b>	<b>0</b>	<b>0</b>	<b>0</b>	<b>0</b>	<b>6</b>	<b>0</b>	<b>0</b>	<b>0</b>	<b>43</b>	<b>6</b>	<b>12</b>	<b>6</b>	<b>6</b>	<b>73</b>
Servicio de la Deuda Pública	40	0	0	0	0	6	0	0	0	43	6	12	6	6	73
<b>TOTAL</b>	<b>1 107 023</b>	<b>151 085</b>	<b>157 700</b>	<b>141 910</b>	<b>157 648</b>	<b>329 644</b>	<b>107 822</b>	<b>133 900</b>	<b>164 892</b>	<b>167 975</b>	<b>166 211</b>	<b>160 788</b>	<b>190 185</b>	<b>155 425</b>	<b>1 247 199</b>

1/ Gasto Devengado: Asociado a la verificación del cumplimiento de las obligaciones, esto es la entrega del bien o prestación del servicio.

Fuente: Ministerio de Economía y Finanzas - SIAF.

**ANEXO 20**

**INVERSIONES DEL SECTOR PÚBLICO TOTAL POR FUNCIONES 1/  
(Miles de nuevos soles)**

FUNCIONES	2012						2013								
	ENE-AGO	AGO	SET	OCT	NOV	DIC	ENE	FEB	MAR	ABR	MAY	JUN	JUL	AGO	ENE-AGO
03: Planeamiento y Contingencia	31 109	3 672	4 991	4 362	5 965	7 122	1 324	2 524	3 609	3 474	2 457	2 229	3 119	3 496	22 230
04: Defensa y Seguridad Nacional	7	0	0	1	0	163	0	10	4	14	44	14	20	5	110
05: Orden Público y Seguridad	5 754	1 934	801	496	1 210	5 534	575	705	6 730	541	494	464	967	1 372	11 847
06: Justicia	105	56	424	15	4	25 195	0	692	936	11 466	3 801	2 557	2 008	2 339	23 801
07: Trabajo	14	0	12	0	11	121	0	0	0	0	0	0	0	0	0
08: Comercio	324	32	57	116	27	150	0	140	34	65	78	1	0	108	426
09: Turismo	7 366	1 184	747	434	277	1 693	306	481	116	266	98	210	436	255	2 167
10: Agropecuaria	9 366	2 286	1 632	3 147	2 818	5 829	652	1 268	2 674	684	3 255	1 983	2 226	710	13 454
11: Pesca	1 750	278	165	203	185	348	0	0	657	80	1	29	35	9	812
12: Energía	5 126	601	1 654	1 017	1 673	2 401	27	567	485	970	1 139	883	1 254	1 356	6 681
13: Minería	14	8	1	20	0	8	0	0	0	0	0	0	0	11	11
14: Industria	96	13	3	18	24	112	0	0	0	11 914	11	6	2	3	11 936
15: Transporte	88 328	12 167	16 254	12 227	15 037	37 822	2 612	17 690	10 962	15	12 646	11 572	15 096	10 832	81 425
16: Comunicaciones	64	15	6	75	69	58	13	60	17	2 777	18	12	18	9	2 922
17: Medio Ambiente	12 846	869	1 301	1 434	1 084	3 898	1 094	3 007	4 962	9 297	2 025	2 816	4 710	3 765	31 676
18: Saneamiento	62 306	7 177	6 903	6 168	6 790	17 739	1 363	4 883	6 466	9 817	8 092	9 730	15 753	9 792	65 896
19: Vivienda y Desarrollo Urbano	17 379	4 658	1 821	1 186	1 426	2 677	1 254	1 095	2 493	1 385	811	1 342	1 711	1 927	12 018
20: Salud	15 152	4 367	1 524	2 395	4 078	19 699	19	584	10 068	4 345	3 878	9 355	4 461	8 889	41 599
21: Cultura y Deporte	25 923	8 227	3 430	4 429	3 599	12 882	1 198	3 368	2 299	5 357	2 851	1 997	3 052	2 193	22 316
22: Educación	38 124	6 156	2 941	2 821	3 800	15 885	580	2 527	7 048	779	6 056	5 878	4 583	3 463	30 915
23: Protección Social	4 884	894	1 794	589	1 746	2 339	363	905	1 086	0	752	790	667	773	5 336
<b>TOTAL</b>	<b>326 035</b>	<b>54 594</b>	<b>46 461</b>	<b>41 151</b>	<b>49 821</b>	<b>161 676</b>	<b>11 380</b>	<b>40 507</b>	<b>60 647</b>	<b>63 248</b>	<b>48 507</b>	<b>51 868</b>	<b>60 116</b>	<b>51 306</b>	<b>387 579</b>

1/ Gasto Devengado: Asociado a la verificación del cumplimiento de las obligaciones, esto es la entrega del bien o prestación del servicio.

Fuente: Ministerio de Economía y Finanzas - SIAF.

ANEXO 21

**ICA: DEPÓSITOS Y OBLIGACIONES DEL SISTEMA FINANCIERO**  
(Miles de nuevos soles)

ENTIDADES FINANCIERAS	2012					2013							
	AGO	SET	OCT	NOV	DIC	ENE	FEB	MAR	ABR	MAY	JUN	JUL	AGO
<b>I. SISTEMA BANCARIO</b>	<b>1 083 970</b>	<b>1 042 840</b>	<b>931 442</b>	<b>1 052 148</b>	<b>1 059 136</b>	<b>1 111 157</b>	<b>1 124 660</b>	<b>1 123 337</b>	<b>1 112 150</b>	<b>1 180 246</b>	<b>1 097 082</b>	<b>1 192 795</b>	<b>1 241 714</b>
Azteca del Perú	6 498	6 754	5 434	6 691	7 110	7 399	7 903	7 983	7 554	8 032	8 293	8 638	8 488
Crédito	589 290	566 298	481 825	565 250	567 368	600 628	605 882	586 567	585 287	623 099	543 215	620 321	631 754
Comercio	4 352	4 186	4 085	4 145	3 992	4 000	4 353	4 011	4 084	4 289	4 355	4 344	4 286
Continental	202 846	194 203	166 453	188 523	191 558	204 989	203 389	214 536	203 953	209 812	212 987	220 003	225 116
Falabella	3 611	3 492	2 289	3 609	3 661	3 853	4 019	4 240	4 276	4 283	4 448	4 586	4 952
Financiero	2 367	2 288	983	2 120	3 193	3 317	4 949	6 276	6 027	6 121	6 985	11 233	8 447
Interamericano de Finanzas	25 058	28 148	31 592	31 198	35 539	32 515	34 121	36 729	38 405	37 748	39 650	43 867	48 884
Interbank	132 553	125 477	120 162	124 795	121 136	129 151	133 994	140 553	141 810	160 496	151 570	153 466	173 179
Mibanco	18 710	19 510	19 140	19 895	19 234	19 479	19 463	19 042	19 959	19 994	19 718	21 170	21 638
Scotiabank	98 684	92 484	99 478	105 922	106 345	105 826	106 587	103 400	100 794	106 373	105 860	105 168	114 969
<b>II. INSTITUCIONES DE MICROFINANZAS</b>	<b>657 423</b>	<b>663 180</b>	<b>589 703</b>	<b>669 481</b>	<b>668 211</b>	<b>676 830</b>	<b>672 969</b>	<b>678 141</b>	<b>687 421</b>	<b>701 540</b>	<b>696 531</b>	<b>702 980</b>	<b>711 589</b>
Financiera Crediscotia	4 790	4 897	4 037	3 781	3 775	3 395	3 742	3 517	3 430	3 504	3 182	3 141	3 205
Financiera TFC	0	0	0	0	0	0	0	0	0	0	0	0	0
Financiera Edyficar	104	54	0	36	10	23	25	24	37	18	28	0	0
Financiera Universal	0	0	0	0	287	318	403	690	793	957	931	690	756
Financiera Confianza	0	0	0	0	0	0	0	0	0	750	758	642	696
Caja Municipal de Arequipa	19 815	21 364	14 881	22 695	23 343	23 378	24 830	24 454	24 512	25 827	26 015	25 322	25 333
Caja Municipal de Huancayo	1 806	1 772	805	2 211	2 282	2 355	2 414	2 713	2 600	3 039	3 125	3 586	3 582
Caja Municipal de Ica	303 974	307 412	269 856	320 204	318 870	326 319	324 729	329 362	334 928	343 855	345 855	346 483	350 116
Caja Municipal de Plura	563	606	587	868	937	1 205	1 527	1 542	1 927	1 546	1 566	1 746	1 829
Caja Municipal de Pisco	30 146	30 281	30 451	29 605	29 317	28 744	28 426	27 727	26 152	26 816	26 930	25 836	25 518
Caja Municipal de Sullana	1 160	1 729	1 155	1 476	1 449	1 527	1 578	1 469	1 706	1 800	2 088	1 741	1 829
Caja Rural Señor de Luren	294 231	294 260	267 039	287 688	287 101	288 606	284 424	285 897	290 629	290 293	283 263	290 920	295 792
Caja Rural Nuestra Gente	833	804	893	915	840	959	870	745	708	0	0	0	0
Caja Rural Libertadores	0	0	0	0	0	0	0	0	0	3 136	2 790	2 872	2 933
<b>TOTAL</b>	<b>1 741 393</b>	<b>1 706 020</b>	<b>1 521 145</b>	<b>1 721 629</b>	<b>1 727 347</b>	<b>1 787 987</b>	<b>1 797 629</b>	<b>1 801 478</b>	<b>1 799 571</b>	<b>1 881 786</b>	<b>1 793 613</b>	<b>1 895 775</b>	<b>1 953 303</b>
En MN	1 259 217	1 262 435	1 061 368	1 293 205	1 304 881	1 326 171	1 340 320	1 336 406	1 366 470	1 411 683	1 320 738	1 425 005	1 443 328
En ME	482 177	443 585	459 777	428 625	422 466	461 816	457 309	465 072	433 101	470 103	472 874	470 770	509 974

Fuente: Superintendencia de Banca y Seguros - SBS.

Elaboración: BCRP, Sucursal Huancayo.

ANEXO 22

**ICA: DEPÓSITOS EN LAS ENTIDADES FINANCIERAS UBICADAS POR PROVINCIAS - AGOSTO 2013**  
(Miles de nuevos soles)

ENTIDADES FINANCIERAS	PROVINCIAS												DEPARTAMENTO					
	ICA			CHINCHA			NAZCA			PISCO			PALPA			M/N	M/E	TOTAL
	M/N	M/E	TOTAL	M/N	M/E	TOTAL	M/N	M/E	TOTAL	M/N	M/E	TOTAL	M/N	M/E	TOTAL			
<b>I. SISTEMA BANCARIO</b>	<b>367 292</b>	<b>223 238</b>	<b>590 529</b>	<b>174 769</b>	<b>116 377</b>	<b>291 146</b>	<b>147 442</b>	<b>62 834</b>	<b>210 276</b>	<b>110 834</b>	<b>38 928</b>	<b>149 762</b>	<b>0</b>	<b>0</b>	<b>0</b>	<b>800 337</b>	<b>441 377</b>	<b>1 241 714</b>
Banco Azteca del Perú	3 318	63	3 381	1 683	12	1 696	1 557	218	1 775	1 618	18	1 636	0	0	0	8 177	311	8 488
Crédito	134 894	104 357	239 250	68 677	61 179	129 856	134 158	60 264	194 422	47 919	20 307	68 226	0	0	0	385 647	246 107	631 754
Comercio	0	0	0	0	0	0	0	0	0	3 721	565	4 286	0	0	0	3 721	565	4 286
Continental	73 209	35 264	108 473	48 998	34 202	83 201	0	0	0	24 031	9 412	33 443	0	0	0	146 239	78 877	225 116
Falabella	3 147	1 089	4 236	700	16	716	0	0	0	0	0	0	0	0	0	3 848	1 104	4 952
Financiero	4 582	3 298	7 879	498	3	501	0	0	0	67	0	67	0	0	0	5 147	3 301	8 447
Interamericano de Finanzas	21 941	10 638	32 579	12 544	3 761	16 305	0	0	0	0	0	0	0	0	0	34 485	14 399	48 884
Interbank	75 120	36 723	111 844	18 959	7 656	26 615	11 727	2 352	14 079	15 106	5 536	20 642	0	0	0	120 912	52 267	173 179
Mibanco	6 053	513	6 566	7 147	278	7 425	0	0	0	7 099	549	7 647	0	0	0	20 299	1 339	21 638
Scotiabank	45 027	31 295	76 322	15 563	9 270	24 833	0	0	0	11 273	2 541	13 815	0	0	0	71 863	43 106	114 969
<b>II. INSTITUCIONES DE MICROFINANZAS</b>	<b>406 045</b>	<b>45 159</b>	<b>451 204</b>	<b>80 464</b>	<b>6 833</b>	<b>87 298</b>	<b>79 448</b>	<b>11 541</b>	<b>90 990</b>	<b>68 365</b>	<b>4 156</b>	<b>72 521</b>	<b>8 669</b>	<b>908</b>	<b>9 577</b>	<b>642 991</b>	<b>68 598</b>	<b>711 589</b>
Financiera Crediscotia	1 225	95	1 319	990	50	1 040	272	15	287	503	56	559	0	0	0	2 990	216	3 205
Financiera TFC S.A.	0	0	0	0	0	0	0	0	0	0	0	0	0	0	0	0	0	0
Financiera Confianza	328	33	360	325	11	336	0	0	0	0	0	0	0	0	0	653	44	696
Financiera Edyficar	0	0	0	0	0	0	0	0	0	0	0	0	0	0	0	0	0	0
Financiera Universal	383	0	383	373	0	373	0	0	0	0	0	0	0	0	0	756	0	756
Caja Municipal de Arequipa	7 518	548	8 066	2 689	498	3 187	12 121	1 958	14 079	0	0	0	0	0	0	22 329	3 004	25 333
Caja Municipal de Huancayo	1 597	1	1 598	1 822	162	1 984	0	0	0	0	0	0	0	0	0	3 419	164	3 582
Caja Municipal de Ica	245 857	26 655	272 511	26 378	1 876	28 254	39 975	7 289	47 264	0	0	0	1 916	171	2 087	314 125	35 991	350 116
Caja Municipal de Pisco	0	0	0	0	0	0	0	0	0	24 409	1 109	25 518	0	0	0	24 409	1 109	25 518
Caja Municipal de Piura	1 155	674	1 829	0	0	0	0	0	0	0	0	0	0	0	0	1 155	674	1 829
Caja Municipal de Sullana	0	0	0	1 478	351	1 829	0	0	0	0	0	0	0	0	0	1 478	351	1 829
Caja Rural Señor de Luren	145 169	17 035	162 204	46 410	3 884	50 294	27 080	2 280	29 360	43 453	2 991	46 444	6 753	737	7 489	268 864	26 928	295 792
Caja Rural Libertadores	2 814	119	2 933	0	0	0	0	0	0	0	0	0	0	0	0	2 814	119	2 933
<b>TOTAL</b>	<b>773 337</b>	<b>268 397</b>	<b>1 041 734</b>	<b>255 234</b>	<b>123 210</b>	<b>378 444</b>	<b>226 890</b>	<b>74 375</b>	<b>301 265</b>	<b>179 199</b>	<b>43 085</b>	<b>222 283</b>	<b>8 669</b>	<b>908</b>	<b>9 577</b>	<b>1 443 328</b>	<b>509 974</b>	<b>1 953 303</b>

Fuente: Superintendencia de Banca y Seguros - SBS.

Elaboración: BCRP, Sucursal Huancayo.

ANEXO 23

**ICA: CRÉDITO DEL SISTEMA FINANCIERO AL SECTOR PRIVADO**  
(Miles de nuevos soles)

ENTIDADES FINANCIERAS	2012					2013							
	AGO	SET	OCT	NOV	DIC	ENE	FEB	MAR	ABR	MAY	JUN	JUL	AGO
<b>I. SISTEMA BANCARIO</b>	<b>1 878 325</b>	<b>1 911 081</b>	<b>1 955 173</b>	<b>1 988 946</b>	<b>2 011 819</b>	<b>2 023 103</b>	<b>2 032 930</b>	<b>2 059 241</b>	<b>2 091 941</b>	<b>2 159 514</b>	<b>2 153 721</b>	<b>2 168 159</b>	<b>2 185 403</b>
Azteca del Perú	40 012	40 918	41 657	42 212	43 634	43 673	44 374	44 708	44 753	44 648	44 005	43 765	43 885
Crédito	785 692	794 645	806 393	812 474	822 290	824 671	830 098	827 140	836 917	844 592	841 277	842 855	848 303
Cencosud	0	20	63	135	256	969	1 067	1 215	1 296	1 421	1 487	1 591	1 904
Comercio	1 246	1 220	1 219	1 201	1 194	1 196	1 203	1 276	1 264	1 266	1 280	1 293	1 298
Continental	410 662	416 500	417 254	425 914	424 375	429 218	423 250	432 275	445 603	457 422	461 903	462 518	461 316
Falabella	44 247	45 309	45 986	46 476	47 888	46 633	46 796	46 802	46 921	48 639	49 790	48 856	49 858
Financiero	20 326	22 236	24 756	27 081	29 293	31 386	33 765	36 589	38 948	41 872	42 905	45 632	47 412
Interamericano de Finanzas	8 611	8 149	8 241	8 760	8 841	8 927	9 937	10 729	10 525	12 611	5 497	11 623	9 083
Interbank	311 292	318 984	333 422	335 614	334 655	334 880	333 330	342 105	344 186	378 004	375 791	372 634	373 829
Mibanco	101 503	101 368	103 116	106 243	107 644	107 265	106 984	105 157	104 152	103 909	102 872	105 485	105 838
Scotiabank	154 734	161 733	173 066	182 836	191 749	194 285	202 127	211 245	217 377	225 130	226 916	231 908	242 679
<b>II. INSTITUCIONES DE MICROFINANZAS</b>	<b>774 408</b>	<b>785 539</b>	<b>799 687</b>	<b>834 344</b>	<b>840 450</b>	<b>835 174</b>	<b>832 588</b>	<b>828 354</b>	<b>829 634</b>	<b>846 909</b>	<b>852 045</b>	<b>857 255</b>	<b>860 679</b>
Financiera Crediscotía	117 247	116 903	116 164	116 158	114 670	110 815	108 539	105 550	102 345	99 789	97 465	94 390	91 763
Financiera TFC	16 816	17 413	18 163	18 965	19 592	20 039	16 647	19 780	19 932	19 654	19 335	18 621	17 983
Financiera Universal	0	0	0	0	15 047	15 326	14 880	15 551	15 662	16 490	16 531	16 368	16 590
Financiera Edyficar	9 848	10 956	11 823	13 283	13 966	14 879	16 432	17 501	18 665	20 048	20 817	22 078	23 451
Financiera Confianza	0	0	0	0	0	0	0	0	0	12 475	12 041	11 720	12 436
Financiera Efectiva	11 883	11 687	11 739	12 009	13 394	13 161	13 335	12 796	12 954	13 717	15 865	14 247	16 809
Financiera Uno	9 340	9 164	9 051	9 097	10 216	10 077	9 808	9 679	9 797	10 315	10 518	12 564	12 802
Caja Municipal de Arequipa	59 147	60 308	60 562	62 492	62 820	63 219	64 121	64 644	65 266	65 769	65 759	65 342	65 563
Caja Municipal de Huancayo	8 418	9 554	10 345	11 563	11 840	10 995	11 563	12 212	12 644	13 099	12 896	13 423	14 341
Caja Municipal de Ica	246 928	251 337	256 843	265 106	266 021	266 261	267 092	267 732	268 866	272 740	273 549	275 132	277 212
Caja Municipal de Pisco	28 790	29 292	29 496	30 223	30 220	30 776	30 564	30 420	30 485	30 021	29 459	29 547	29 180
Caja Municipal de Piura	4 778	5 083	5 774	6 405	6 446	6 895	7 236	7 678	8 655	11 553	12 179	12 797	13 245
Caja Municipal Sullana	13 442	13 831	14 595	14 865	14 592	14 547	14 368	14 631	15 053	15 434	15 611	15 959	16 188
Caja Rural Señor de Luren	232 507	235 011	239 356	242 632	244 057	240 204	239 172	232 969	231 547	235 437	239 596	244 397	238 244
Caja Rural Nuestra Gente	11 244	11 837	12 465	12 852	13 028	13 074	13 556	13 736	13 008	0	0	0	0
Caja Rural Profinanzas	0	0	0	14 906	0	0	0	0	0	0	0	0	0
Caja Rural Libertadores	0	0	0	0	0	0	0	0	0	5 574	5 769	5 887	6 193
Edpyme Pronegocios	3 072	2 150	2 249	2 681	3 425	3 787	4 075	3 475	3 494	3 581	3 423	3 600	7 457
Edpyme Inversiones La Cruz	948	1 011	1 063	1 107	1 114	1 119	1 203	0	1 263	1 211	1 232	1 182	1 223
<b>TOTAL</b>	<b>2 652 733</b>	<b>2 696 620</b>	<b>2 754 860</b>	<b>2 823 289</b>	<b>2 852 269</b>	<b>2 858 277</b>	<b>2 865 518</b>	<b>2 887 594</b>	<b>2 921 575</b>	<b>3 006 423</b>	<b>3 005 766</b>	<b>3 025 413</b>	<b>3 046 081</b>
Moneda Nacional	1 831 176	1 865 618	1 906 979	1 970 338	1 997 200	1 995 256	2 010 137	2 027 213	2 057 772	2 108 468	2 124 001	2 139 131	2 160 791
Moneda Extranjera	821 556	831 002	847 881	852 952	855 069	863 021	855 381	860 382	863 803	897 955	881 765	886 282	885 290

Fuente: Superintendencia de Banca y Seguros - SBS.

Elaboración: BCRP, Sucursal Huancayo.

ANEXO 24

**ICA: CRÉDITO DE LAS ENTIDADES FINANCIERAS UBICADAS POR PROVINCIAS – AGOSTO 2013**  
(Miles de nuevos soles)

ENTIDADES FINANCIERAS	PROVINCIAS												REGIÓN					
	ICA			CHINCHA			NAZCA			PISCO			PALPA			M/N	M/E	TOTAL
	M/N	M/E	TOTAL	M/N	M/E	TOTAL	M/N	M/E	TOTAL	M/N	M/E	TOTAL	M/N	M/E	TOTAL			
<b>I. SISTEMA BANCARIO</b>	<b>642 525</b>	<b>331 129</b>	<b>973 654</b>	<b>442 764</b>	<b>473 401</b>	<b>916 165</b>	<b>59 141</b>	<b>18 185</b>	<b>77 326</b>	<b>181 040</b>	<b>37 218</b>	<b>218 258</b>	<b>0</b>	<b>0</b>	<b>0</b>	<b>1 325 471</b>	<b>859 932</b>	<b>2 185 403</b>
Azteca del Perú	20 079	0	20 079	12 321	0	12 321	2 390	0	2 390	9 095	0	9 095	0	0	0	43 885	0	43 885
Crédito	197 239	160 835	358 075	153 969	180 873	334 843	53 052	17 985	71 037	70 183	14 165	84 349	0	0	0	474 444	373 859	848 303
Cencosud	1 904	0	1 904	0	0	0	0	0	0	0	0	0	0	0	0	1 904	0	1 904
Comercio	0	0	0	0	0	0	0	0	0	1 298	0	1 298	0	0	0	1 298	0	1 298
Continental	85 813	31 133	116 946	130 307	180 493	310 800	0	0	0	21 255	12 314	33 570	0	0	0	237 376	223 940	461 316
Falabella	48 838	7	48 845	1 013	0	1 013	0	0	0	0	0	0	0	0	0	49 851	7	49 858
Financiero	35 046	276	35 322	11 499	0	11 500	0	0	0	589	1	590	0	0	0	47 134	278	47 412
Interamericano de Finanzas	4 741	1 929	6 671	1 078	1 334	2 412	0	0	0	0	0	0	0	0	0	5 819	3 264	9 083
Interbank	134 431	88 370	222 801	55 263	59 084	114 347	3 699	200	3 899	26 660	6 121	32 782	0	0	0	220 054	153 775	373 829
Mibanco	37 920	932	38 851	35 577	907	36 484	0	0	0	29 966	537	30 503	0	0	0	103 462	2 376	105 838
Scotiabank	76 513	47 647	124 160	41 737	50 710	92 446	0	0	0	21 994	4 078	26 072	0	0	0	140 244	102 435	242 679
<b>II. INSTITUCIONES DE MICROFINANZAS</b>	<b>464 273</b>	<b>17 616</b>	<b>481 889</b>	<b>156 593</b>	<b>2 782</b>	<b>159 374</b>	<b>113 351</b>	<b>3 590</b>	<b>116 940</b>	<b>90 404</b>	<b>1 127</b>	<b>91 531</b>	<b>10 700</b>	<b>243</b>	<b>10 943</b>	<b>835 321</b>	<b>25 358</b>	<b>860 679</b>
Financiera Crediscotia	43 721	1 214	44 935	21 750	166	21 916	8 168	13	8 181	16 505	226	16 731	0	0	0	90 143	1 619	91 763
Financiera TFC	7 297	0	7 297	0	0	0	0	0	0	10 686	0	10 686	0	0	0	17 983	0	17 983
Financiera Efectiva	6 600	0	6 600	4 555	0	4 555	2 732	0	2 732	2 922	0	2 922	0	0	0	16 809	0	16 809
Financiera Edyficar	23 451	0	23 451	0	0	0	0	0	0	0	0	0	0	0	0	23 451	0	23 451
Financiera Universal	7 921	211	8 132	8 205	252	8 457	0	0	0	0	0	0	0	0	0	16 126	464	16 590
Financiera Confianza	6 936	0	6 936	5 500	0	5 500	0	0	0	0	0	0	0	0	0	12 436	0	12 436
Financiera Uno	12 802	0	12 802	0	0	0	0	0	0	0	0	0	0	0	0	12 802	0	12 802
Caja Municipal de Arequipa	17 554	422	17 976	10 522	92	10 615	36 017	955	36 973	0	0	0	0	0	0	64 094	1 470	65 563
Caja Municipal de Huancayo	7 518	12	7 530	6 811	0	6 811	0	0	0	0	0	0	0	0	0	14 329	12	14 341
Caja Municipal de Ica	181 447	10 148	191 595	39 588	130	39 718	40 224	1 442	41 666	0	0	0	4 127	106	4 232	265 385	11 826	277 212
Caja Municipal de Pisco	0	0	0	0	0	0	0	0	0	28 662	518	29 180	0	0	0	28 662	518	29 180
Caja Municipal de Piura	12 016	1 230	13 245	0	0	0	0	0	0	0	0	0	0	0	0	12 016	1 230	13 245
Caja Municipal de Sullana	0	0	0	15 063	1 125	16 188	0	0	0	0	0	0	0	0	0	15 063	1 125	16 188
Caja Rural Señor de Luren	124 218	4 379	128 598	43 680	1 015	44 694	25 947	1 179	27 126	30 732	383	31 115	6 573	138	6 711	231 150	7 094	238 244
Caja Rural Libertadores	6 193	0	6 193	0	0	0	0	0	0	0	0	0	0	0	0	6 193	0	6 193
Edpyme Marcimex	5 376	0	5 376	920	0	920	262	0	262	898	0	898	0	0	0	7 457	0	7 457
Edpyme Inversiones La Cruz	1 223	0	1 223	0	0	0	0	0	0	0	0	0	0	0	0	1 223	0	1 223
<b>TOTAL</b>	<b>1 106 798</b>	<b>348 745</b>	<b>1 455 543</b>	<b>599 357</b>	<b>476 183</b>	<b>1 075 539</b>	<b>172 492</b>	<b>21 774</b>	<b>194 267</b>	<b>271 444</b>	<b>38 344</b>	<b>309 789</b>	<b>10 700</b>	<b>243</b>	<b>10 943</b>	<b>2 160 791</b>	<b>885 290</b>	<b>3 046 081</b>

Fuente: Superintendencia de Banca y Seguros - SBS.

Elaboración: BCRP, Sucursal Huancayo.

ANEXO 25

**ICA: CARTERA PESADA DEL SISTEMA FINANCIERO**  
(En porcentajes)

ENTIDADES FINANCIERAS	2012					2013							
	AGO	SET	OCT	NOV	DIC	ENE	FEB	MAR	ABR	MAY	JUN	JUL	AGO
Empresas Bancarias	2,5	2,6	2,5	2,6	2,6	2,5	2,5	2,7	2,9	3,0	2,9	3,0	2,9
Empresas Financieras	4,2	3,9	4,3	4,1	4,0	4,3	4,2	3,8	4,5	4,4	5,2	5,4	5,4
Cajas Municipales	5,5	5,5	5,5	5,4	5,1	4,6	4,7	5,0	5,1	5,5	5,4	5,5	6,0
Cajas Rurales	10,5	10,4	10,4	9,5	9,6	10,3	10,1	10,7	10,1	10,2	11,1	11,3	11,7
Edpymes	3,3	5,4	4,1	3,6	3,7	3,0	2,9	3,8	5,5	4,5	4,6	5,5	4,4
<b>Total</b>	<b>3,5</b>	<b>3,6</b>	<b>3,6</b>	<b>3,6</b>	<b>3,5</b>	<b>3,4</b>	<b>3,3</b>	<b>3,6</b>	<b>3,8</b>	<b>3,8</b>	<b>3,9</b>	<b>4,0</b>	<b>4,2</b>

1/ Cifras preliminares.

Fuente: Superintendencia de Banca y Seguros - SBS y entidades del sistema financiero.

Elaboración: BCRP..



## VI. FICHA TÉCNICA

### Metodología del Cálculo del Indicador de Actividad Económica Regional de Ica

El Indicador de Actividad Económica Regional es un indicador parcial de corto plazo, que busca medir el desenvolvimiento de la economía regional, a partir de la evolución de la actividad de los principales sectores. Los sectores considerados representan el 33,3 por ciento del Valor Agregado Bruto de la región, publicado por el INEI.

El indicador regional, se obtiene mediante la agregación ponderada de los índices sectoriales, utilizando como factor de ponderación la estructura porcentual anual del año 2007, elaborado por el INEI.

$$\text{Indicador Regional} = \sum_{i=1}^n I_{\text{sector } i(t)} * w_i$$

$I_i$  = Índice del sector  $i$  en el período (mes)  $t$ .

$n$  = Número de sectores que componen el índice.

$w_i$  = Peso relativo ponderado del sector  $i$  en base a su contribución al PBI departamental 2007.

Los sectores que incluye el indicador regional son: agropecuario, pesca, minería, electricidad, manufactura (primaria), servicios gubernamentales y servicios financieros.

El índice de los sectores agropecuario, pesca, minería, electricidad y manufactura (primaria) se calcula en base al Valor Bruto de Producción, de la siguiente manera:

$$\text{Índice sector } i = \left[ \frac{VBP_{it}}{VBP_i \text{ prom. 2007}} \right] * 100$$

en donde:

$i$  = Sector analizado.

$VBP_{it}$  = Valor Bruto de la Producción del sector  $i$  del mes  $t$  a precios de 1994.

$VBP_i \text{ prom. 2007}$  = Valor Bruto de Producción promedio 2007 del sector  $i$  a precios de 1994.

#### Características del procedimiento:

- a) La clasificación de los sectores productivos se basa en la Clasificación Industrial Internacional Uniforme (CIIU-Revisión 3).
- b) Las fuentes de la información sectorial son:
  - Para los sectores agropecuario, pesca, minería, los respectivos ministerios sectoriales.
  - Para el sector manufactura, los ministerios de Producción y, Energía y Minas.
  - Para el sector electricidad, la fuente es el Ministerio de Energía y Minas (Minem).
  - Para los sectores servicios gubernamentales y servicios financieros, las fuentes son el Ministerio de Economía y Finanzas (Sistema Integrado de Administración Financiera del Sector Público SIAF-SP) y la Superintendencia de Banca, Seguros y AFP, respectivamente.
- c) El valor bruto de producción (VBP) de los sectores agropecuario, pesca, minería, electricidad y manufactura (primaria) se obtiene de la aplicación de los precios del año base (1994), a los volúmenes de producción de los sectores respectivos. Los precios del año base, son los utilizados por la Dirección Nacional de Cuentas Nacionales del INEI.
- d) El VBP del sector servicios gubernamentales se calcula a partir del

gasto en *Remuneraciones* y compra de *Bienes y Servicios* del Gobierno Regional, que se deflactan a precios del año 1994, utilizando el IPC e IPM, respectivamente. La fuente es el Ministerio de Economía y Finanzas.

- e) El VBP del sector Servicios Financieros se calcula a partir de la sumatoria de los saldos de intermediación (créditos directos y depósitos) de las instituciones financieras que operan en el departamento, deflactados a precios de 1994, utilizando el IPC.

#### Estructura del Indicador de Actividad Económica Regional

SECTOR	PONDERACIÓN (%) 2007
Agropecuario	17,5
Pesca	0,7
Minería	6,1
Electricidad y Agua	1,7
Manufactura (Primaria)	11,3
Servicios Gubernamentales	5,5
Servicios Financieros	1,8
<b>TOTAL</b>	<b>44,6</b>

**Nota:** Para el caso del sector Servicios Financieros, se considera el peso del sector a nivel nacional (1,8 por ciento). En cuanto a la Manufactura (primaria), el peso asignado es el 50 por ciento de la Manufactura total en Ica.