



BANCO CENTRAL DE RESERVA DEL PERÚ

**SÍNTESIS ECONÓMICA DE ICA
JULIO 2013¹**

DEPARTAMENTO DE ESTUDIOS ECONÓMICOS

¹ Elaboración: Rafael Alarcón Pérez.

CONTENIDO

RESEÑA INTRODUCTORIA.....	3
I. ACTIVIDAD PRODUCTIVA.....	4
1.1. Producción.....	4
1.1.1. Producción Agropecuaria.....	5
1.1.2. Producción Pesquera.....	12
1.1.3. Producción de Electricidad.....	12
1.1.4. Producción Minera.....	13
1.1.5. Producción Manufacturera.....	14
1.2. Turismo.....	15
II. INFLACIÓN.....	16
2.1. Inflación.....	16
III. SECTOR EXTERNO.....	17
3.1. Exportaciones.....	17
3.2. Importaciones.....	21
IV. FINANZAS PÚBLICAS.....	21
4.1. Ingresos Recaudados en Ica.....	21
4.2. Gastos del Sector Público.....	22
4.3. Inversiones del Sector Público.....	25
V. MONEDA Y CRÉDITO.....	26
5.1. Depósitos del Sistema Financiero.....	26
5.2. Crédito del Sistema Financiero.....	28
5.3. Morosidad del Sistema Financiero.....	30
5.4. Crédito a la Pequeña y Microempresa.....	31
VI. INFORMACIÓN ESTADÍSTICA.....	34
Anexo 1: Producción Agropecuaria.....	35
Anexo 2: Siembras de Principales Cultivos.....	36
Anexo 3: Producción Pesquera.....	37
Anexo 4: Producción Eléctrica.....	38
Anexo 5: Producción Minera.....	39
Anexo 6: Producción Manufacturera (Volumen físico de producción).....	40
Anexo 7: Producción Manufacturera (Variaciones porcentuales).....	41
Anexo 8: Arribos por Categorías.....	42
Anexo 9: Indicadores de Ocupabilidad en Establecimientos de Hospedaje Colectivo.....	43
Anexo 10: Exportaciones FOB Tradicionales.....	44
Anexo 11: Exportaciones FOB No Tradicionales.....	45
Anexo 12: Exportaciones FOB por Clasificación.....	46
Anexo 13: Exportaciones por Bloque Económico y Países.....	47
Anexo 14: Importaciones por el Puerto de Pisco.....	48
Anexo 15: Importaciones por el Puerto de Pisco según País de Origen.....	49
Anexo 16: Ingresos Recaudados en Ica.....	50
Anexo 17: Gasto Público Devengado por Niveles de Gobierno.....	51
Anexo 18: Gasto Público Devengado por Tipo y Niveles de Gobierno.....	52
Anexo 19: Gasto Público Total por Genérica de Gasto.....	52
Anexo 20: Inversiones del Sector Público Total por Funciones.....	53
Anexo 21: Depósitos y Obligaciones del Sistema Financiero.....	54
Anexo 22: Depósitos en las Entidades Financieras Ubicadas por Provincias.....	55
Anexo 23: Crédito del Sistema Financiero al Sector Privado.....	56
Anexo 24: Crédito de las Entidades Financieras Ubicadas por Provincias.....	57
Anexo 25: Cartera Pesada del Sistema Financiero.....	58
VI. FICHA TÉCNICA.....	59

DIRECCIÓN EN INTERNET

<http://www.bcrp.gob.pe>

RESEÑA INTRODUCTORIA

En julio, el **Indicador de Actividad Económica Regional** mostró un crecimiento de 6,2 por ciento respecto al año anterior. Dicho comportamiento se sustentó en la expansión de las actividades agropecuaria (8,2 por ciento), minería (25,1 por ciento), manufactura primaria (21,9 por ciento) y servicios gubernamentales y financieros (21,4 y 11,9 por ciento, respectivamente). Contrariamente, los sectores de pesca y electricidad mostraron resultados negativos (-72,4 y -5,6 por ciento, respectivamente).

En julio, el Índice de Precios al Consumidor en la ciudad de Ica aumentó en 0,85 por ciento respecto al mes anterior, registrando una inflación acumulada de 1,97 por ciento y anualizada de 4,46 por ciento.

En julio, las exportaciones totalizaron US\$ 400,5 millones, creciendo en 60,9 por ciento, respecto a julio del año anterior, por el aumento de las exportaciones de productos tradicionales (71,2 por ciento) y no tradicionales (30,0 por ciento). En los **tradicionales**, el resultado positivo se explicó por el incremento de las ventas de petróleo y derivados (104,3 por ciento), y minerales (66,6 por ciento). En las **no tradicionales**, destaca la mayor venta al exterior de productos agropecuarios (24,5 por ciento) y textiles (91,0 por ciento).

Las importaciones registradas en la Aduana de Pisco totalizaron un valor FOB de US\$ 36,6 millones inferior en 11,3 por

ciento, respecto a julio del año pasado, explicado por la no realización de compras de materias primas e insumos para la agricultura y de materiales para la construcción.

En julio la SUNAT captó S/. 68,3 millones, monto superior en 30,2 por ciento por los mayores ingresos por IGV (20,7 por ciento), Impuesto a la Renta (24,0 por ciento) y Otros Ingresos Tributarios (51,4 por ciento).

La ejecución del gasto público mensual fue S/. 190,2 millones, superior en 13,7 por ciento en términos reales, respecto a julio del año anterior, explicado por el mayor gasto en los tres niveles de gobierno, destacando el realizado por los gobiernos locales que aumentaron en 34,6 por ciento.

En julio, la **Inversión Pública totalizó** S/. 60,1 millones, mayor en 22,1 por ciento respecto a julio 2012, por el incremento en la ejecución de gastos en los programas de Saneamiento (65,4 por ciento), Transporte (16,3 por ciento), Salud (157,3 por ciento) y Medio Ambiente (124,5 por ciento).

El sistema financiero regional se caracterizó por los resultados positivos en depósitos (6,5 por ciento) y colocaciones (9,4 por ciento), respecto a julio del año pasado.

El índice de morosidad fue de 4,0 por ciento, incrementado en 0,4 puntos porcentuales con relación a julio del 2012.

I. ACTIVIDAD PRODUCTIVA

1.1 Producción

En julio, el **Indicador de Actividad Económica Regional** creció 6,2 por ciento respecto al año anterior. Dicho comportamiento se explicó por la expansión de las actividades agropecuaria (8,2 por ciento), minería (25,1 por ciento), manufactura primaria (21,9 por ciento) y

servicios gubernamentales y financieros (21,4 y 11,9 por ciento, respectivamente). Contrariamente, los sectores de pesca y electricidad mostraron resultados negativos (-72,4 y -5,6 por ciento, respectivamente).

CUADRO Nº 1
INDICADOR DE ACTIVIDAD ECONÓMICA REGIONAL 1/ 2/
(Variación porcentual respecto a similar período del año anterior)

SECTOR	PONDERACIÓN 3/	2013
		ENERO - JULIO
Agropecuario	17,5	8,2
Agrícola		2,2
Pecuario		17,6
Pesca	0,7	-72,4
Minería	6,1	25,1
Electricidad	1,7	-5,6
Manufactura (primaria) 4/	11,3	21,9
Servicios Gubernamentales	5,5	21,4
Servicios Financieros	1,8	11,9
TOTAL	44,6	6,2

1/ Es un indicador parcial de la actividad económica de la región que alcanza una cobertura de 44,6 por ciento del valor agregado bruto de la producción regional según cifras del INEI.

2/ Actualizado con información al 27 de setiembre de 2013.

3/ Considera la estructura productiva de la región para el año 2007 según cifras del INEI. En el caso de la manufactura primaria se considera el 50 por ciento del peso del sector total, mientras que en los servicios financieros se toma como ponderación el promedio nacional para dicho año (1,8 por ciento).

4/ Preliminar.

Fuente: MINAG, PRODUCE, MINEM, MEF y SBS.

Elaboración: BCRP.

GRÁFICO Nº 1
CONTRIB. AL CRECIMIENTO SEGÚN
SECTOR
ENERO - JULIO 2013
(En puntos porcentuales)

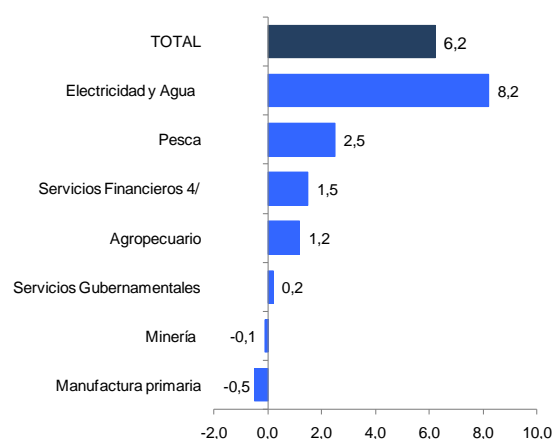

Elaboración: BCRP.

INDICADORES DE CONSUMO

Crédito a personas naturales

En julio, el **crédito de consumo** aumentó en términos reales en 13,0 por ciento, respecto a julio del año anterior, manteniendo una tendencia al crecimiento en los últimos meses. Las colocaciones estuvieron lideradas por las Empresas Bancarias así como por las Cajas Municipales.

GRÁFICO Nº 2
ICA: CRÉDITO A PERSONAS NATURALES
(Variación porcentual real anualizado)

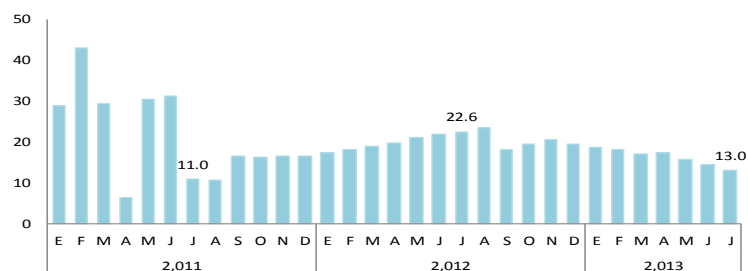

Fuente: SBS

GRÁFICO N° 3
ICA: NÚMERO DE CARROS NUEVOS VENDIDOS



Fuente: ARAPER

Venta de vehículos

La venta de carros nuevos en Ica disminuyó en 2,1 por ciento en julio, con un total de 47 unidades colocadas.

1.1.1 Producción Agropecuaria

La producción agropecuaria mensual creció 11,9 por ciento, debido al comportamiento positivo de los subsectores agrícola (12,8 por ciento) y pecuario (10,5 por ciento). En el primer caso, por la mayor producción de mandarina, naranja y palta; y en la actividad pecuaria por el incremento de la

producción de carne de ave, huevos de gallina y leche de vacuno.

El acumulado registró un crecimiento del sector en 8,2 por ciento, mostrando un mejor resultado en el subsector pecuario, respecto al agrícola.

CUADRO N° 2
VALOR BRUTO DE PRODUCCIÓN AGROPECUARIA
(Variación real 1/)

SUB SECTOR	JULIO		ENERO – JULIO	
	2012	2013	2012	2013
Agrícola	-0,4	12,8	5,8	2,2
Pecuario	11,6	10,5	13,2	17,6
Sector Agropecuario	4,0	11,9	8,1	8,2

1/ Respecto al mismo mes o periodo del año anterior
Fuente: MINAG.
Elaboración: BCRP.

GRÁFICO N° 4
VALOR BRUTO DE PRODUCCIÓN AGROPECUARIA
(Variación real)



1/ Respecto a similar mes del año anterior.
Elaboración: BCRP.

Sub Sector Agrícola

Producción

En términos reales la producción creció 12,8 por ciento con relación a julio del 2012, por la mayor producción de mandarina (92,6 por ciento), palta (44,2 por ciento), y naranja (23,9 por ciento). En el caso de la mandarina y la naranja, el incremento se explicó por los altos rendimientos obtenidos debido a la

selección de semillas y buen manejo agronómico.

En lo que va del año, los cultivos de uva, algodón, espárrago y tomate representaron el 67 por ciento del Valor Agregado Bruto del sub sector agrícola.

CUADRO N° 3
PRODUCCIÓN DE PRINCIPALES PRODUCTOS AGRÍCOLAS 1/
TM

CULTIVOS	JULIO			ENERO - JULIO		
	2012	2013	Var. %	2012	2013	Var.
Algodón 2/	3 361	2 223	- 33,8	66 741	55 413	- 17,0
Camote	1 843	682	- 63,0	11 372	13 042	14,7
Cebolla 3/	22 161	11 205	- 49,4	52 369	28 891	- 44,8
Espárrago	8 794	7 063	- 19,7	63 011	65 874	4,5
Maíz amarillo	14 863	16 723	12,5	60 360	69 002	14,3
Mandarina	10 284	19 805	92,6	39 698	55 102	38,8
Mango	0	0	-	4 231	5 395	27,5
Naranja	12 189	15 098	23,9	19 097	22 003	15,2
Palto	7 384	10 649	44,2	27 232	30 687	12,7
Papa	8 185	10 785	31,8	9 185	11 752	27,9
Pallar grano	116	108	- 6,8	302	249	- 17,4
Tomate	2 680	2 801	4,5	68 258	92 232	35,1
Uva	12	36	200,0	90 343	88 214	- 2,4
Zapallo	8 711	8 440	- 3,1	22 180	17 492	- 21,1

1/ Cifras Preliminares

2/ Incluye las variedades tanguis, hazera y pima.

3/ Incluye las variedades roja, amarilla y china.

Fuente: MINAG.

Elaboración: BCRP.

GRÁFICO N° 5
PARTICIPACIÓN EN EL VBP AGRÍCOLA
Enero - Julio 2013

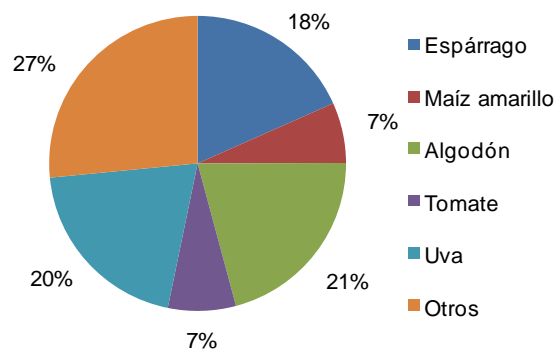

Elaboración: BCRP.

GRÁFICO N° 6
VALOR BRUTO DE PRODUCCIÓN AGRÍCOLA
(Variación real)

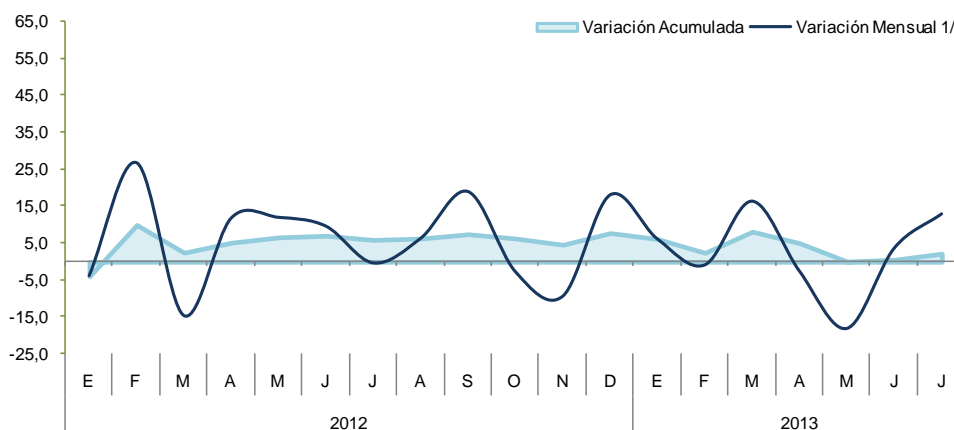

1/ Respecto a similar mes del año anterior.

Elaboración: BCRP.

Evaluación de la Producción de los Principales Cultivos

Algodón

En julio, la producción disminuyó en 33,8 por ciento, por las menores superficies instaladas en siembra entre febrero y marzo debido a las expectativas de bajos precios en chacra. La campaña que terminó en julio de este año, tendrá una producción menor que la

anterior básicamente por la reducción de las siembras explicado por el cambio a cultivos más rentables, así como por factores climáticos adversos que influyeron en los menores rendimientos promedio finales.

**GRÁFICO N° 7
PRODUCCIÓN DE ALGODÓN**

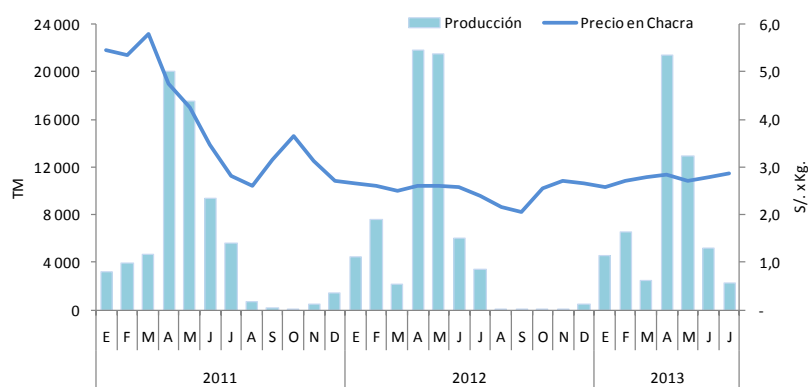

Elaboración: BCRP.

Maíz Amarillo Duro

La producción mensual creció 12,5 por ciento por la incorporación de nuevas áreas sembradas que permitieron mayores cosechas. Se considera este cultivo bastante estable y con atractivos márgenes de utilidad para los agricultores que destinan su

producción a la industria avícola, la cual ha mostrado bastante dinamismo en los últimos meses. Este cultivo facilita su instalación al no ser exigente en suelos y no existir regulación en las siembras por parte de las autoridades de agricultura.

**GRÁFICO N° 8
PRODUCCIÓN DE MAÍZ AMARILLO DURO**

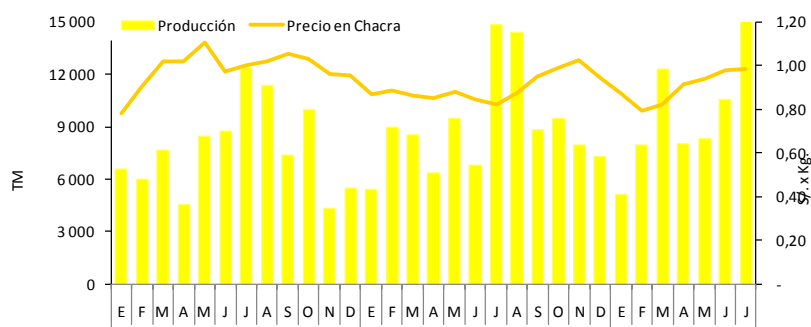

Elaboración: BCRP.

Espárrago

El resultado negativo (-19,7 por ciento), obedeció al manejo de los productores de sus compromisos con el mercado externo. En el caso de cultivos permanentes como el espárrago, la producción o “corte” se programa de acuerdo a las oportunidades de exportación, razón por la cual la cosecha no

guarda necesariamente el mismo comportamiento mensual de un año al otro.

**GRÁFICO N° 9
PRODUCCIÓN DE ESPÁRRAGO**

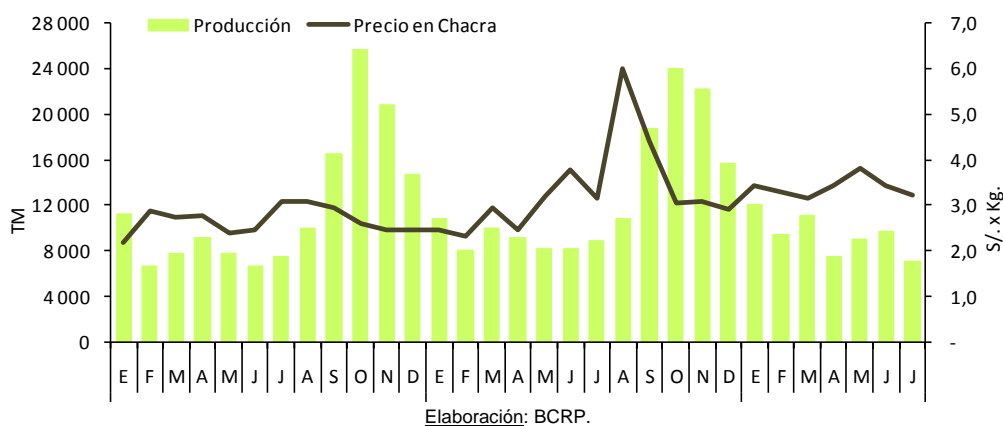

Uva

El resultado del mes, corresponde a pequeños remanentes de este cultivo que sufrió retrasos en las cosechas y se

obtuvieron menores rendimientos por factores climatológicos adversos.

Tomate

La producción de “tomate de mesa”, se incrementó en 4,5 por ciento en julio, debido a las mayores siembras realizadas en los meses de marzo y abril. La producción de “tomate industrial” se cosecha a partir de noviembre y se destina a la producción de pasta de tomate.

En los meses que ingresa al mercado de Lima la producción de Cañete y Huaral (Lima- Provincias) se disminuye la producción en Pisco, lo cual ocurre normalmente entre setiembre y octubre.

**GRÁFICO N° 12
PRODUCCIÓN DE TOMATE**

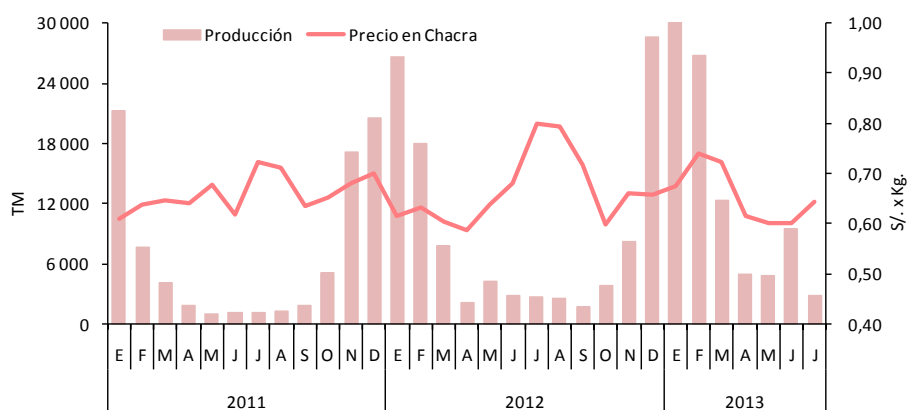

Elaboración: BCRP.

**CUADRO N° 4
PRECIOS EN CHACRA DE PRINCIPALES CULTIVOS
(En nuevos soles por Kg.)**

CULTIVOS	JULIO		Var. %
	2012	2013	
Algodón	2,39	2,86	19,7
Camote	0,70	0,55	- 20,3
Espárrago	3,15	3,22	2,4
Maíz amarillo duro	0,82	0,99	20,5
Páprika	4,93	5,54	12,5
Tomate	0,80	0,64	- 19,5
Uva	2,50	2,00	- 20,0

Fuente: Dirección Regional de Agricultura de Ica.

Elaboración: BCRP.

Siembras

En el mes de julio, la superficie instalada cayó en 20,7 por ciento. Destacan los resultados negativos en algodón (-41,1 por ciento), tomate (-64,1 por ciento) y cebolla (-46,3 por ciento).

Las menores superficies sembradas de los cultivos transitorios mencionados, obedecen, en el caso del tomate y la cebolla, principalmente a condiciones climatológicas desfavorables (bajas temperaturas), que ha influido en la decisión de los agricultores de retrasar las siembras. En el caso del algodón,

se debe más a razones de mercado por las expectativas de bajos precios que ha inducido a los productores a buscar otros cultivos más rentables, abandonando el del algodón.

El acumulado, registra un resultado negativo (-17,7 por ciento), respecto a la campaña anterior, explicado por la contracción en las siembras de algodón (-22,2 por ciento).

**CUADRO N° 5
SUPERFICIE SEMBRADA 1/
Has**

	JULIO			AGOSTO - JULIO		
	2012	2013	Var. %	2011/2012	2012/2013	Var. %
CULTIVOS TRANSITORIOS	1 885	1 338	- 29,0	62 341	52 296	- 16,1
Algodón	644	379	- 41,1	28 211	21 949	- 22,2
Camote	59	50	- 15,3	913	913	0,0
Cebolla	149	80	- 46,3	2 004	1 966	- 1,9
Maíz amarillo duro	460	558	21,4	11 840	12 859	8,6
Pallar grano seco	27	24	- 9,4	4 821	3 711	- 23,0
Tomate	291	105	- 64,1	1 125	692	- 38,5
Zapallo	43	52	20,3	1 260	1 168	- 7,3
Otros	213	91	- 57,5	12 168	9 039	- 25,7
CULTIVOS PERMANENTES	152	277	82,9	3 850	2 194	- 43,0
Espárrago	25	0	- 100,0	426	94	- 77,9
Mandarina	0	0	-	331	161	- 51,4
Palta	5	0	- 100,0	320	129	- 59,7
Uva	21	7	- 66,7	637	378	- 40,6
Otros	101	270	168,8	2 136	1 432	- 33,0
TOTAL	2 036	1 615	- 20,7	66 191	54 490	- 17,7

1/ Cifras preliminares

Fuente: Dirección Regional de Agricultura de Ica.

Elaboración: BCRP.

**GRÁFICO N° 13
SIEMBRAS DE ALGODÓN
HAS**

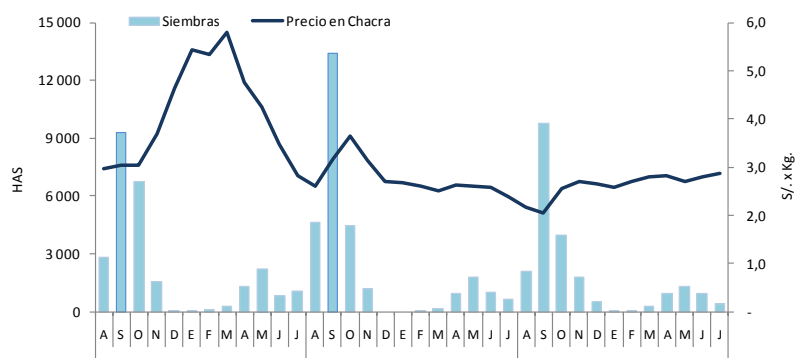

Elaboración: BCRP.

Sub Sector Pecuario

La actividad pecuaria creció 10,5 por ciento, debido a los resultados positivos en carnes, especialmente de ave, con una mayor producción, en términos absolutos de 690 Tm y relativos de 17,0 por ciento; de leche de vacuno con un aumento de 720 Tm (25,8 por ciento) y de huevos de gallina con 387 Tm (4,4 por ciento).

En lo que se refiere a la producción de leche, el mejoramiento genético del ganado destinado a la producción de leche, mediante la inseminación artificial cruzando la raza criolla con razas de alta producción lechera, permitió lograr mayores rendimientos en los establos de las zonas altas de Ica.

Los huevos de gallina y la carne de ave alcanzaron el mismo nivel de participación en el VBP del sub sector con el 45 por

centrando ambas actividades el 90 por ciento del valor total pecuario producido en Ica.

GRÁFICO N° 14
VALOR BRUTO DE PRODUCCIÓN PECUARIA
(Variación real)

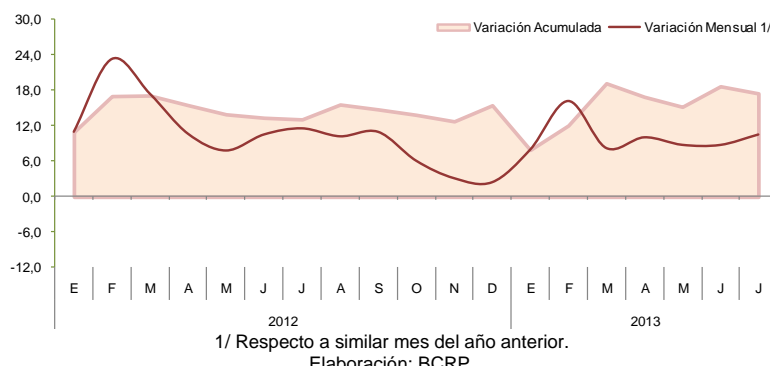

CUADRO N° 6
PRODUCCIÓN PECUARIA
TM

	JULIO			ENERO - JULIO		
	6% 2012	2013	Var. %	2012	2013	Var. %
Carne de ave 1/	4 065	4 755	17,0	25 352	26 991	6,5
Carne de porcino 1/	183	196	6,9	1 231	902	-26,7
Carne de vacuno 1/	170	210	23,5	877	793	-9,6
Leche Vacuno	2 868	3 608	25,8	16 661	17 889	7,4
Huevos	8 728	9 115	4,4	48 525	46 953	-3,2

1/ Peso neto.
Fuente: MINAG.
Elaboración: BCRP.

GRÁFICO N° 15
PARTICIPACIÓN EN EL VBP PECUARIO
Enero - Julio 2013

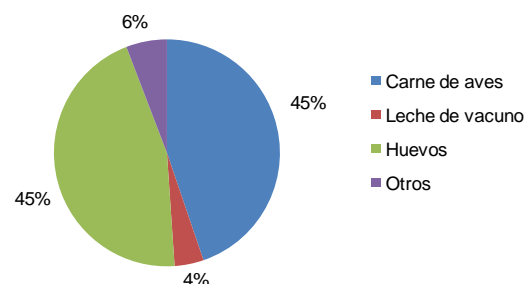

1.1.2 Producción Pesquera

La producción pesquera disminuyó en 78,3 por ciento, respecto a julio 2012, por el resultado negativo de la pesca para consumo humano indirecto (-96,4 por ciento), no obstante el resultado positivo en consumo humano directo (20,4 por ciento), en el que destaca el crecimiento en congelado (411,7 por ciento) y enlatado (128,4 por ciento).

dificultado las labores de pesca, especialmente la destinada a la industria (que estuvo en veda hasta el 20 de mayo del presente), impidiendo en algunos casos la salida de naves pesqueras.

En el acumulado, se muestra un resultado negativo (-72,4 por ciento), que corresponde a la disminución de ambos destinos de la pesca.

Los vientos Paracas y fuertes oleajes que se han presentado estos últimos meses han

CUADRO N° 7
PRODUCCIÓN DE PRINCIPALES PRODUCTOS PESQUEROS 1/
TM

	JULIO			ENERO – JULIO		
	2012	2013	Var. %	2012	2013	Var. %
CONSUMO HUMANO DIRECTO	1 540	2 041	20,4	30 467	15 764	- 54,2
Congelado	101	517	411,7	1 326	1 405	5,9
Curado	359	519	44,6	2 731	2 469	- 9,6
Enlatado	58	132	128,4	10 498	6 102	- 41,9
Fresco	1 022	872	- 14,6	15 912	5 788	- 63,6
CONSUMO HUMANO INDIRECTO	139	5 041	- 96,4	987 717	91 256	- 92,3
Anchoveta	139	5 041	- 96,4	477 855	36 726	- 92,3
TOTAL 2/	140	7 082	- 78,3	509 862	54 531	- 72,4

1/ Cifras Preliminares.

2/ Variación en términos reales.

Fuente: PRODUCE.

Elaboración: BCRP.

GRÁFICO N° 16
DESEMBARQUE DE ANCHOVETA PARA HARINA DE PESCADO

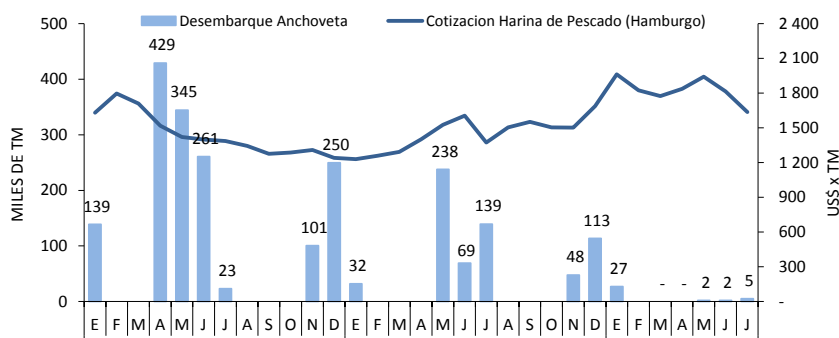

Elaboración: BCRP.

1.1.3 Producción Eléctrica

En julio, la generación eléctrica de la región aumentó en 63,1 por ciento, comparada con julio del año anterior, por la mayor producción de grupos generadores de la empresa Egasa.

El acumulado registra un resultado negativo (-5,6 por ciento), que se ha venido reduciendo por mayores producciones registradas en los últimos meses.

CUADRO N° 8
PRODUCCIÓN DE ELECTRICIDAD 1/
Megavatios Hora (MWH)

	JULIO			ENERO – JULIO		
	2012	2013	Var. %	2012	2013	Var. %
ENERGÍA ELÉCTRICA	49 863	81 318	63,1	347 426	328 043	- 5,6

1/ Variación en términos reales.

Fuente: MINEM.

Elaboración: BCRP.

**GRÁFICO N° 17
PRODUCCIÓN DE ELECTRICIDAD
(Megavattios Hora)**

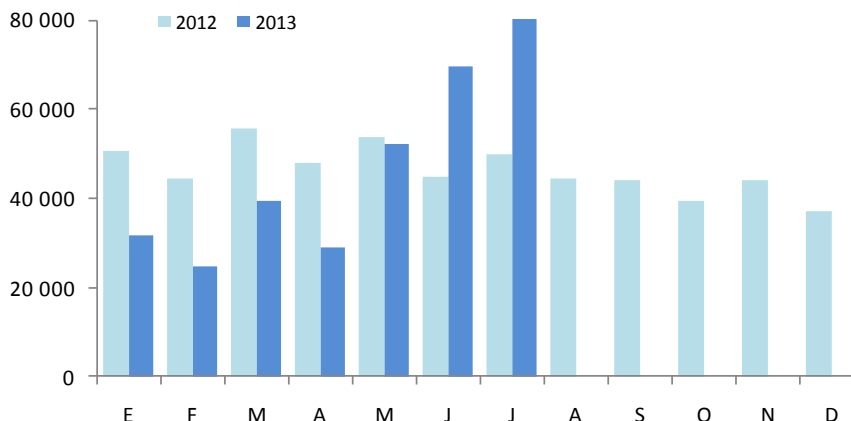

Elaboración: BCRP.

1.1.4 Producción Minera

El sector minero cayó en 15,3 por ciento, explicado principalmente por la reducción en la producción de hierro, respecto a julio 2012, debido a problemas laborales. Contrariamente se lograron resultados positivos en oro, plata, plomo y zinc. El cobre mostró un ligero descenso (-0,1 por ciento).

En el acumulado, el crecimiento fue de 25,1 respecto a similar periodo del año anterior, por el incremento en la producción de todos los minerales producidos en la región, especialmente del oro.

**GRÁFICO N° 18
VALOR BRUTO DE PRODUCCIÓN MINERA
(Variación real)**

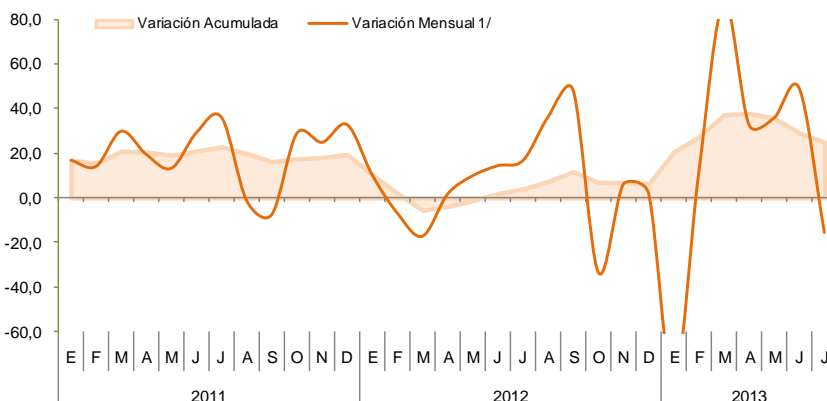

1/ Respecto a similar mes del año anterior.
Elaboración: BCRP.

**CUADRO N° 9
PRODUCCIÓN MINERA METÁLICA 1/
Contenido Fino**

	JULIO			ENERO - JULIO		
	2012	2013	Var.%	2012	2013	Var.%
Cobre (TMF)	2 975	2 972	- 0,1	16 645	21 393	28,5
Hierro (TMF)	616 939	575 144	- 6,8	3 911 351	4 383 530	12,1
Oro (GRF)	1 870	14 378	669,1	3 231	58 097	1 698,1
Plata (KGF)	5 655	9 401	66,2	42 442	61 497	44,9
Plomo (TMF)	698	1 192	70,7	6 047	8 506	40,7
Zinc (TMF)	9 831	10 860	10,5	64 259	90 469	40,8
TOTAL 1/			- 15,3			25,1

1/ Variación en términos reales.
Fuente: MINEM.
Elaboración: BCRP.

En el VBP minero de julio el hierro y el zinc concentraron el 80 por ciento de la producción total, con el 45 y 35 por ciento, respectivamente, ambos productos extraídos por Shougang Hierro Perú y la Compañía Minera Milpo (provincias de Nazca y Chincha, respectivamente). La primera, es la única que explota hierro a nivel nacional y el total de los embarques tienen como destino

China (aproximadamente el 70 por ciento del volumen producido).

La cotización internacional del hierro descendió en 18,0 por ciento, respecto a julio del 2012.

**GRÁFICO N° 19
PRODUCCIÓN DE HIERRO Y COTIZACIÓN INTERNACIONAL**

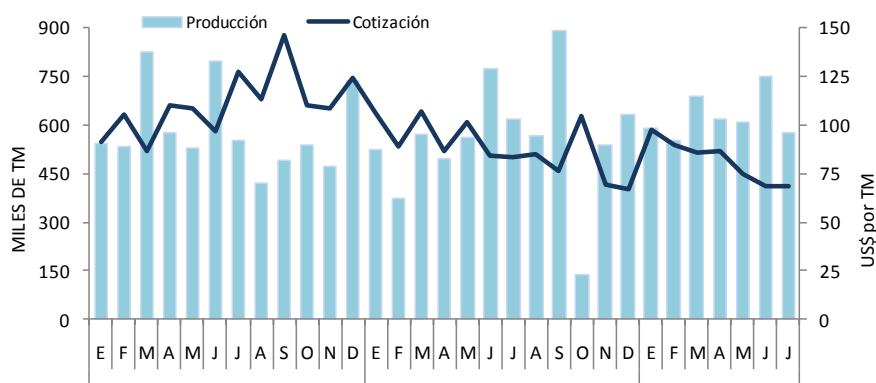

Elaboración: BCRP.

**GRÁFICO N° 20
PARTICIPACIÓN EN EL VBP MINERO
Enero - Julio 2013**

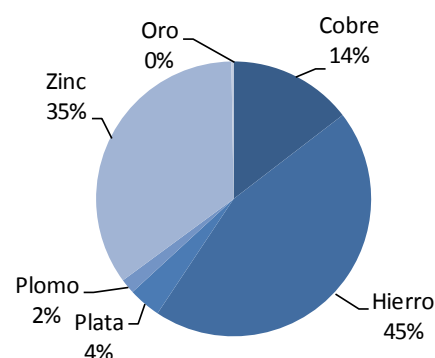

1.1.5 Producción Manufacturera

Sub Sector Manufactura Primaria

El procesamiento primario de recursos creció en 16,4 por ciento, por la mayor producción de hidrocarburos líquidos (29,4 por ciento), contrarrestado parcialmente por los resultados negativos en la refinación de metales (-16,1 por ciento) y en la industria pesquera(-81,5 por ciento). En el primer caso, por el aumento de la producción de la empresa Pluspetrol para atender el incremento de la demanda

interna de gas licuado. La contracción de la producción pesquera se explicó por la disminución de la pesca de anchoveta, insumo principal en la industria de harina y aceite de pescado.

El acumulado registró un resultado positivo (21,9 por ciento), determinado

básicamente por la producción de hidrocarburos líquidos.

GRÁFICO N° 21
VALOR BRUTO DE PRODUCCIÓN – MANUFACTURA PRIMARIA
(Variación real)

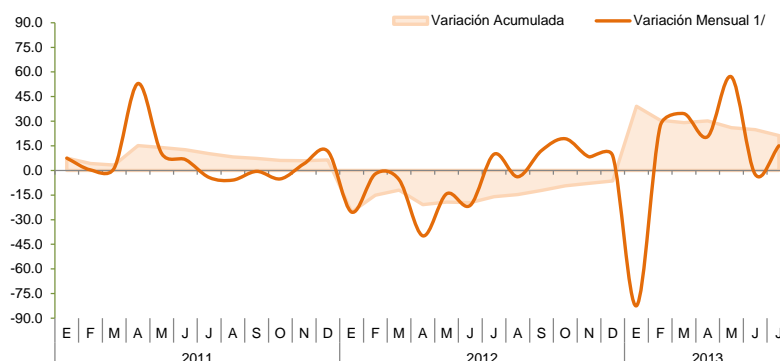

1/ Respecto a similar mes del año anterior.
Elaboración: BCRP.

CUADRO N° 10
PRODUCCIÓN MANUFACTURERA PRIMARIA
(Variación porcentual real 1/)

	JULIO 2/		ENERO – JULIO	
	2012	2013	2012	2013
REFINACIÓN DE METALES	4.5	-16.1	-13.0	-16.0
Estaño	4.5	-16.1	-13.0	-16.0
PRODUCTOS PESQUEROS	236,0	-81,5	-55.5	-51,6
Harina de pescado	481,3	-96,5	-61.4	-57,7
Aceite de pescado	659,1	-95,3	-62.6	-28,0
Conserva de pescado	-96,9	1 052,9	26.2	-45,1
Pescado congelado	-100,0	-100,0	64.0	-37,4
HIDROCARBUROS LÍQUIDOS	-1.0	29.4	-7.3	35.9
GLP 3/	4.1	26.0	-3.5	37.6
Gasolina	-1.5	34.7	-7.1	37.2
Diesel y Fuel Oil	-15.9	23.2	-19.9	24.0
TOTAL	9.9	16,4	-16.0	21.9

1/ Respecto al mismo mes o periodo del año anterior.
2/ Julio 2013 preliminar.
3/ Gas licuado de petróleo.
Fuente: MINEM, PRODUCE.
Elaboración: BCRP.

1.2 Turismo

Las visitas turísticas a la región se incrementaron en 10,9 por ciento con relación a julio del año anterior, por la mayor afluencia de turistas nacionales (10,5 por ciento) y extranjeros (12,7 por ciento). Los turistas nacionales participaron con 85,0 por ciento del total y los extranjeros con el 15,0 por ciento restantes. Las provincias más visitadas fueron: Nazca, Ica

y Pisco con un 43, 26 y 24 por ciento, respectivamente.

El 19,8 por ciento de visitantes nacionales y el 58,6 de extranjeros, respectivamente, se alojaron en establecimientos categorizados, de los cuales el 66,9 por ciento en hoteles de 3 estrellas y 6,2 por ciento en establecimientos de 5 estrellas. El mayor

número de nacionales tuvieron como origen Lima Metropolitana y Callao (79,7 por

ciento) y de extranjeros Francia (10,3 por ciento) y Estados Unidos (9,7 por ciento).

GRÁFICO N° 22
PARTICIPACIÓN DE ARRIBOS TURÍSTICOS
Enero - Julio 2013



GRÁFICO N° 23
VISITANTES EXTRANJEROS POR PROVINCIAS
Enero - Julio 2013



Fuente: MINCETUR
Elaboración: BCRP, Sucursal Huancayo.

CUADRO N° 11
ARRIBOS A ESTABLECIMIENTOS DE HOSPEDAJE

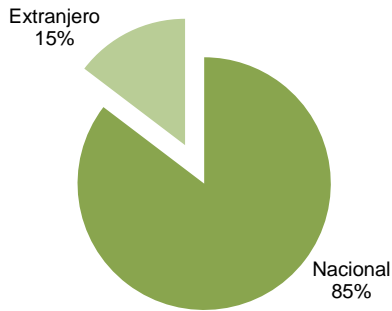
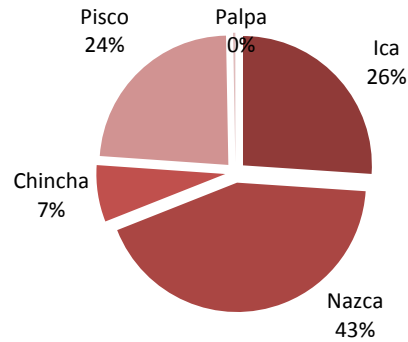
	JULIO			ENERO - JULIO		
	2012	2013	Var. %	2012	2013	Var. %
Nacionales	84 096	92 941	10,5	556 741	624 448	12,2
Extranjeros	19 242	21 684	12,7	113 018	107 166	-5,2
TOTAL	103 338	114 625	10,9	669 759	731 614	9,2

Fuente: MINCETUR
Elaboración: BCRP.

GRÁFICO N° 24
ARRIBOS EXTRANJEROS POR PROVINCIAS

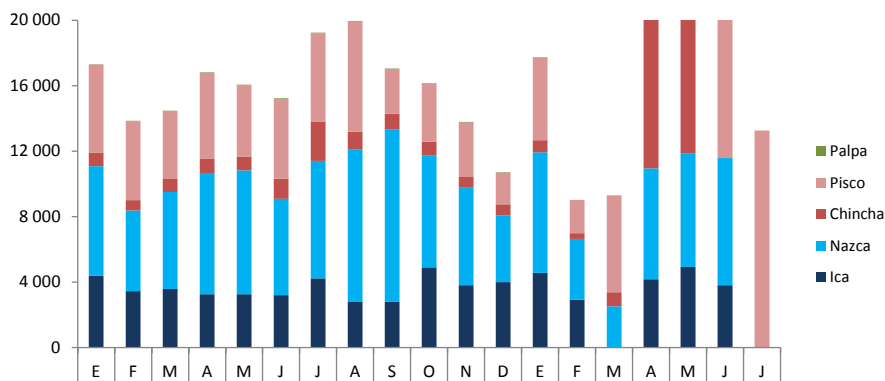

Fuente: MINCETUR
Elaboración: BCRP.

II. INFLACIÓN

2.1 Inflación

En julio, el Índice de Precios al Consumidor en la ciudad de Ica registró un incremento de 0,85 por ciento respecto al mes anterior,

registrando una inflación acumulada de 1.97 por ciento y anualizada de 4,46 por ciento.

GRÁFICO N° 25
CIUDAD DE ICA: INFLACIÓN ANUALIZADA
(Variación Porcentual)

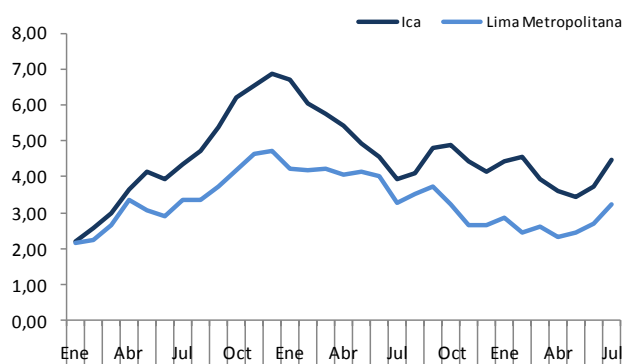

Fuente: Instituto Nacional de Estadística e Informática
Elaboración: BCRP.

CUADRO N° 12
CIUDAD DE ICA: INFLACIÓN POR GRANDES GRUPOS DE CONSUMO
JULIO 2013

	Ponderación 1/	Variación Porcentual		
		Mensual	Acumulada 2/	Anualizada 3/
Índice General	100,0	0,85	1,97	4,46
1. Alimentos y Bebidas	42,4	1,48	2,45	4,92
2. Vestido y Calzado	5,9	0,13	1,70	3,00
3. Alquiler de Vivienda, Combustibles y Electricidad	7,3	-0,34	0,89	1,89
4. Muebles, Enseres y Mant. Viv.	5,8	0,10	4,63	5,01
5. Cuidado de la Salud y Servicios Médicos	3,1	-0,01	0,62	1,93
6. Transportes y Comunicaciones	16,5	0,73	0,24	6,82
7. Esparc, Divers, Serv. Cult. y Enseñanza.	12,1	0,76	2,59	3,20
8. Otros Bienes y Servicios	7,0	0,12	1,65	2,69

1/ Año Base 2009=100.

2/ A julio de 2013.

3/ Últimos 12 meses.

Fuente: Instituto Nacional de Estadística e Informática

Los grupos de consumo que más influyeron en el resultado positivo fueron: "Alimentos y Bebidas" (1,48 por ciento); "Esparcimiento, Diversión, Servicios Culturales y Enseñanza" (0,76 por ciento) y "Transportes y Comunicaciones" (0,73 por ciento).

Por productos, la mayor variación positiva en el Grupo de "Alimentos y Bebidas" se registró en fresa, papa color, ajo molido y haba verde; y entre los que más bajaron destacan: naranja de jugo, apio, palta fuerte y espinaca.

III. SECTOR EXTERNO

3.1 Exportaciones

En julio, las exportaciones totalizaron US\$ 400,5 millones, incrementándose en 60,9 por ciento respecto a julio del año anterior, por las mayores ventas al exterior de productos tradicionales (71,2 por ciento) y no tradicionales (30,0 por ciento). En los **tradicionales**, destacan las ventas de petróleo y derivados (104,3 por ciento) y minerales (66,6 por ciento); y en las **no tradicionales** las exportaciones de productos agropecuarios (24,5 por ciento) y textiles (91,0 por ciento).

En el acumulado, se registró un resultado positivo (20,9 por ciento), por la exportación de productos **tradicionales** (19,1 por ciento) y **no tradicionales** (28,8 por ciento).

El incremento en los tradicionales se basó en el petróleo y derivados que creció en 49,8 por ciento; y en los **no tradicionales** destacan los productos agropecuarios (18,7 por ciento) y textiles (71,3 por ciento).

CUADRO N° 13
EXPORTACIONES POR GRUPO DE PRODUCTOS 1/
(Valor FOB en miles de US\$)

	JULIO			ENERO – JULIO		
	2012	2013	Var.%	2012	2013	Var.%
PRODUCTOS TRADICIONALES	186 770	319 812	71,2	1 646 821	1 960 999	19,1
Agrícolas	0	0	-	0	0	-
Mineros	102 173	170 237	66,6	867 161	874 826	0,9
Pesqueros	25 685	29 215	13,7	132 172	116 269	-12,0
Petróleo y Derivados	58 913	120 360	104,3	647 487	969 905	49,8
PRODUCTOS NO TRADICIONALES	62 083	80 685	30,0	390 953	503 623	28,8
Agropecuarios	52 700	65 630	24,5	333 764	396 148	18,7
Pesqueros	2 229	1 605	-28,0	15 236	22 916	50,4
Textiles	4 380	8 365	91,0	25 435	43 565	71,3
Otros No Tradicionales	2 774	5 085	83,3	16 518	40 994	148,2
TOTAL	248 853	400 498	60,9	2 037 773	2 464 622	20,9

1/ Información preliminar

Fuente: SUNAT.

Elaboración: BCRP.

GRÁFICO N° 26
ICA: EXPORTACIONES TOTALES
MILLONES DE US\$

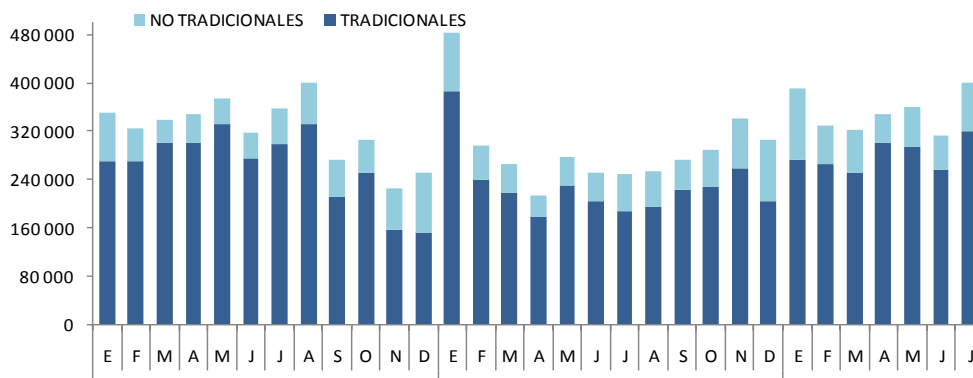

Elaboración: BCRP.

En el total exportado entre enero y julio, la participación más importante correspondió a los derivados de petróleo (39 por ciento), seguido del hierro (19 por ciento) y oro (10 por ciento), concentrando estos tres productos el 68 por ciento del total exportado.

GRÁFICO N° 27
ESTRUCTURA DE EXPORTACIONES POR GRUPO DE PRODUCTOS
ENERO - JULIO

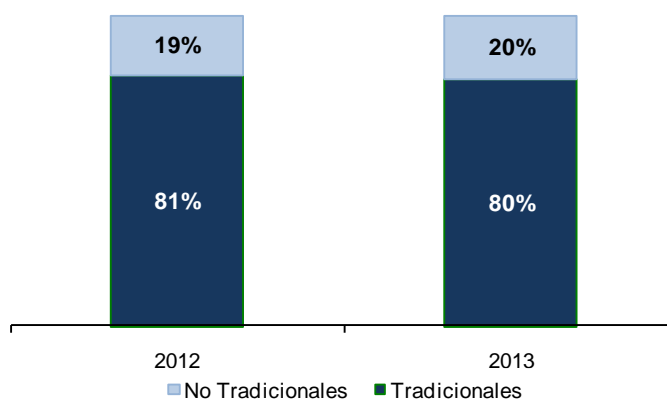

Elaboración: BCRP.

CUADRO N° 14
PRINCIPALES PAÍSES DE DESTINO Y PRINCIPAL PRODUCTO EXPORTADO
Enero - Julio 2013

PAÍS	MILES DE US\$	PRODUCTO
Estados Unidos	812 625	Gas licuado, oro, espárragos frescos, prendas de vestir, uva fresca y semillas.
China	728 686	Hierro, cobre, harina de pescado, uva fresca.
Brasil	201 524	Conservas de anchoas y sardinas, pasta de tomate, espárragos frescos, prendas de vestir.
Ecuador	120 683	Gas propano y licuado, papeles y cartones y pasta de tomate.
Japón	106 168	Harina de pescado, espárragos congelados, aceite de pescado, semillas.
Italia	93 520	Oro, plomo, prendas de vestir, conservas de anchoas.
Países Bajos	69 335	Semillas, paltas, uva fresca, espárragos frescos.
Chile	51 692	Harina de pescado, papeles y cartones, estaño.
Otros países	280 389	Uva fresca, harina y aceite de pescado, espárragos frescos y congelados, prendas de vestir.
TOTAL	2 464 622	

Fuente: SUNAT.
Elaboración: BCRP.

GRÁFICO N° 28
EXPORTACIONES POR PRODUCTO
Enero - Julio 2013



GRÁFICO N° 29
EXPORTACIONES POR PAÍS DESTINO
Enero - Julio 2013



Fuente: SUNAT.
Elaboración: BCRP.

En lo que va del año, los productos tradicionales participaron con el 80 por ciento, mostrando una disminución de un punto porcentual con relación a los no tradicionales, respecto a julio del 2012. Por destinos de exportación, destacaron EUA y

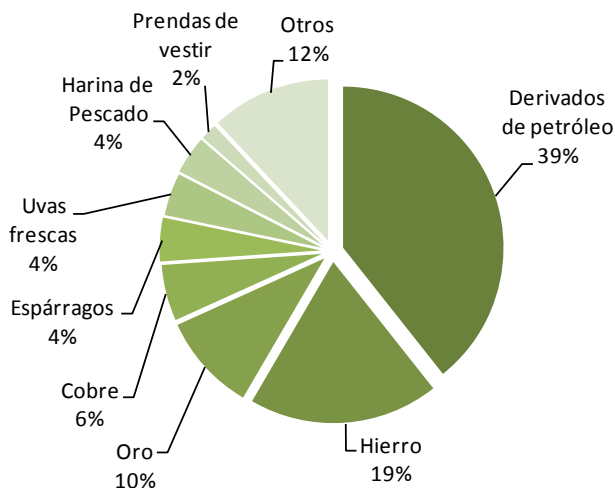
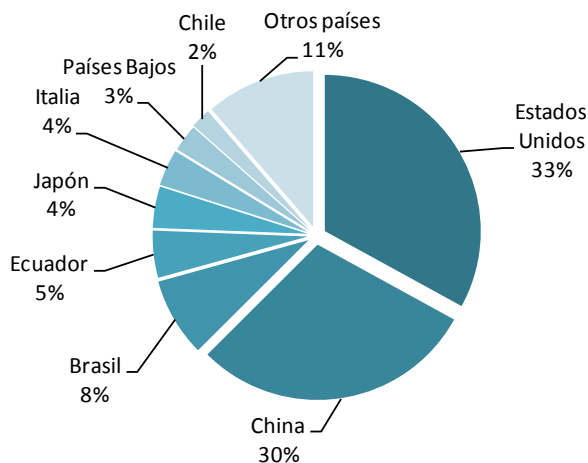
China con el 33 y 30 por ciento, respectivamente, países a los cuales se exportó principalmente gas licuado, minerales (hierro, cobre y plomo), gasolina, harina de pescado, espárragos, uvas y prendas de vestir.

GRÁFICO N° 30
EXPORTACIONES DE UVA DE MESA
Enero - Julio 2013



GRÁFICO N° 31
EXPORTACIONES DE ESPÁRRAGO FRESCO
Enero - Julio 2013



Fuente: SUNAT.
Elaboración: BCRP.

3.2 Importaciones

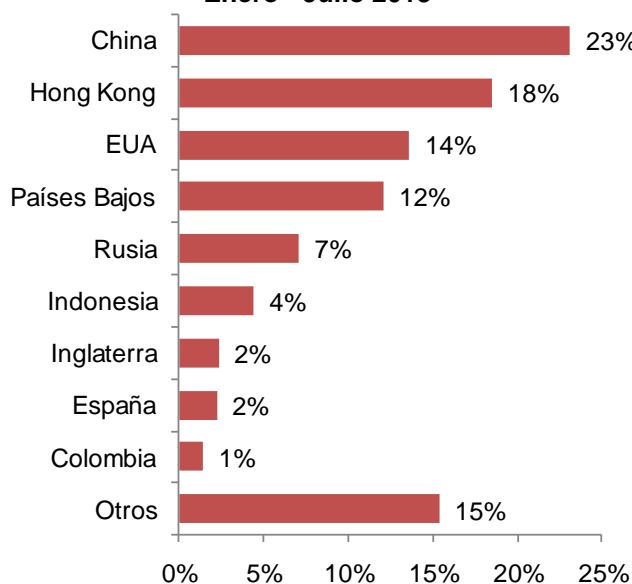
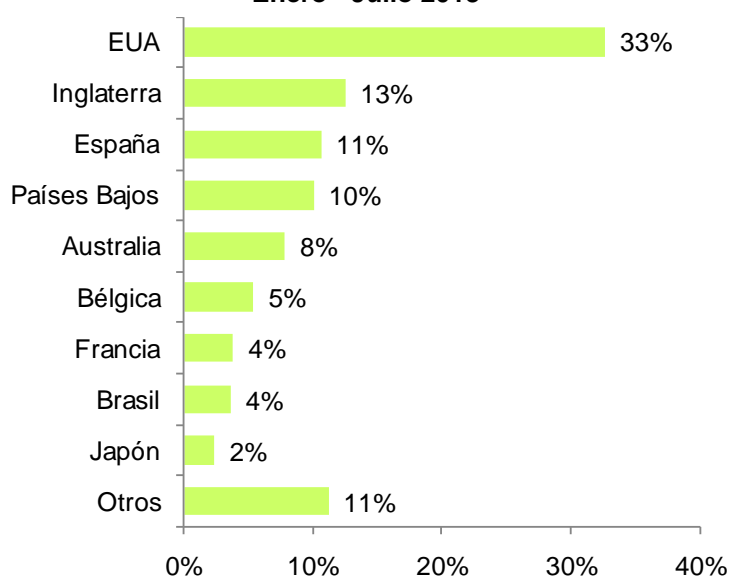
Las importaciones registradas en la Aduana de Pisco totalizaron un valor FOB de US\$ 36,6 millones, disminuyendo en 11,3 por ciento, respecto a julio del año pasado, explicado por no haberse realizado importaciones de materias primas e

insumos para la agricultura y materiales de construcción. El acumulado registra un incremento de 33,2 por ciento, explicado por la mayor importación de materias primas e insumos para la industria.

CUADRO N° 15
IMPORTACIONES POR GRUPO DE PRODUCTOS 1/
(Valor FOB en miles de US\$)

	JULIO			ENERO – JULIO		
	2012	2013	Var. %	2012	2013	Var. %
BIENES DE CONSUMO	0	0	-	0	131	-
No duradero	0	0	-	0	131	-
Duradero	0	0	-	0	0	-
MP y PI 2/	18 572	34 160	83,9	99 237	181 116	82,5
Combustibles y lubricantes.	201	154	- 23,4	3 561	1 206	- 66,1
MP y PI para la agricultura	3 433	0	- 100,0	18 918	14 463	- 23,5
MP y PI para la industria	14 937	34 006	127,7	76 759	165 447	115,5
BC y MC 3/	22 660	2 407	- 89,4	55 635	24 996	- 55,1
Materiales de construcción	22 660	0	- 100,0	55 635	22 589	- 59,4
BC para la agricultura	0	0	-	0	0	-
BC para la industria	0	2 407	-	0	2 407	-
Equipos de transporte	0	0	-	0	0	-
TOTAL	41 231	36 567	- 11,3	154 872	206 244	33,2

1/ Información preliminar. Importaciones realizadas por el puerto de Pisco, según uso o destino económico.

2/ MP y PI = Materia Prima y Productos Intermedios

3/ BC y MC = Bienes de Capital y Materiales de Construcción

Fuente: SUNAT.

Elaboración: BCRP.

IV. FINANZAS PÚBLICAS

4.1. Ingresos Recaudados en Ica

En julio, la SUNAT captó S/. 68,3 millones, creciendo en 30,2 por ciento, respecto a julio del 2012, por los resultados positivos en IGV (20,7 por ciento), Impuesto a la Renta (24,0 por ciento) y Otros Ingresos Tributarios (51,4 por ciento).

En el acumulado, la recaudación alcanzó la cifra de S/. 456,7 millones superior en 27,2 por ciento, respecto a similar periodo del año anterior, por las mayores captaciones del

IGV (26,0 por ciento), Impuesto a la Renta (23,1 por ciento) y Otros Ingresos Tributarios (47,9 por ciento).

Las captaciones de IGV e Impuesto a la Renta, en este periodo, representaron el 54,2 y 32,0 por ciento, respectivamente, del total recaudado. Otros Ingresos Tributarios y el ISC, participaron con el 13,2 y 0,6 por ciento restante, respectivamente.

CUADRO N° 16
INGRESOS RECAUDADOS EN ICA
(Miles de nuevos soles)

CONCEPTO	JULIO			ENERO – JULIO		
	2012	2013	Var. % 1/	2012	2013	Var. % 1/
I. INGRESOS TRIBUTARIOS	53 175	68 298	24,4	349 721	456 740	27,2
1. Impuesto a la Renta	13 715	17 557	24,0	115 476	145 943	23,1
Personas Naturales	4 488	6 059	30,8	33 376	45 109	31,6
Personas Jurídicas	8 678	9 819	9,6	60 117	79 959	29,5
Regularización	549	1 678	196,0	21 982	20 875	- 7,5
2. Impuesto a la Importación	0	0	-	0	0	- 100,0
3. Impuesto General a las Ventas (IGV)	33 494	41 733	20,7	191 328	247 532	26,0
Operaciones Internas	13 376	22 460	62,6	117 671	149 120	23,4
Operaciones Externas	20 118	19 274	- 7,2	73 657	98 412	30,1
4. Impuesto Selectivo al Consumo (ISC)	413	330	- 22,6	3 154	2 904	- 10,3
5. Otros Ingresos Tributarios	5 553	8 678	51,4	39 763	60 361	47,9
6. Devoluciones	0	0	-	- 1	0	-
II. INGRESOS NO TRIBUTARIOS	0	0	-	0	0	-
TOTAL	53 175	68 298	30,2	349 721	456 740	27,2

1/ Variación en términos reales

Fuente: SUNAT.

Elaboración: BCRP.

GRÁFICO N° 32
ICA: INGRESOS RECAUDADOS
(Miles de nuevos soles)

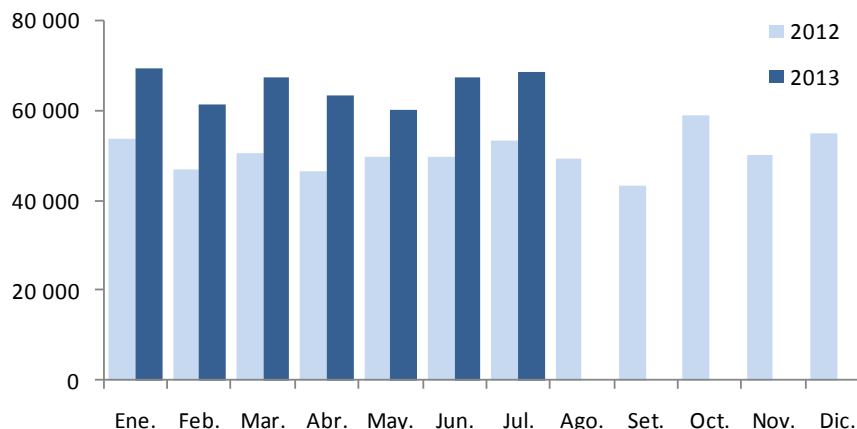

Elaboración: BCRP, Sucursal Huancayo.

4.2. Gastos del Sector Público

La ejecución del gasto público mensual fue S/. 190,2 millones, superior en 13,7 por ciento en términos reales, explicado por los mayores gastos realizados en los tres niveles de gobierno, destacando el ejecutado por los gobiernos locales que creció en 34,6 por ciento.

El gasto acumulado entre enero y julio alcanzó la cifra de S/. 1 091,8 millones, mostrando un incremento de 10,9 por ciento a similar periodo del año anterior.

CUADRO N° 17
GASTO PÚBLICO DEVENGADO POR NIVELES DE GOBIERNO 1/
(Miles de nuevos soles)

	JULIO			ENERO – JULIO		
	2012	2013	Var. % 2/	2012	2013	Var. % 2/
Gobierno Central	60 910	64 155	2,0	352 353	382 177	5,3
Gobierno Regional de Ica	55 221	62 298	9,3	325 136	391 270	16,8
Gobiernos Locales	45 854	63 732	34,6	278 449	318 327	11,0
TOTAL	161 985	190 185	13,7	955 938	1 091 774	10,9

1/ Gasto devengado: Nivel de gasto que se asocia a la verificación del cumplimiento de las obligaciones, esto es la entrega del bien o prestación del servicio.

2/ Variación en términos reales.

Fuente: Ministerio de Economía y Finanzas – SIAF

Elaboración: BCRP.

Del total de gastos devengados entre enero y julio, el gobierno regional participó con el 36 por ciento, siguiendo en orden de importancia el gobierno central con el 35 por ciento y los gobiernos locales con el 29 por ciento restante.

Por genérica de gasto, en este mismo periodo, el 69 por ciento se destinó a Gastos Corrientes, los cuales se incrementaron en 9,7 por ciento.

El aumento de gastos corrientes se dio en los tres niveles de gobierno, siendo los más importantes los del gobierno regional (15,6 por ciento).

Los Gastos de Capital que representaron el 31 por ciento del total, se incrementaron en 13,6 por ciento, por el mayor gasto realizado en los tres niveles de gobierno, destacando los de los gobiernos locales que aumentaron en 8,5 por ciento.

GRÁFICO N° 33
EVOLUCIÓN DEL GASTO PÚBLICO
(Millones de nuevos soles)

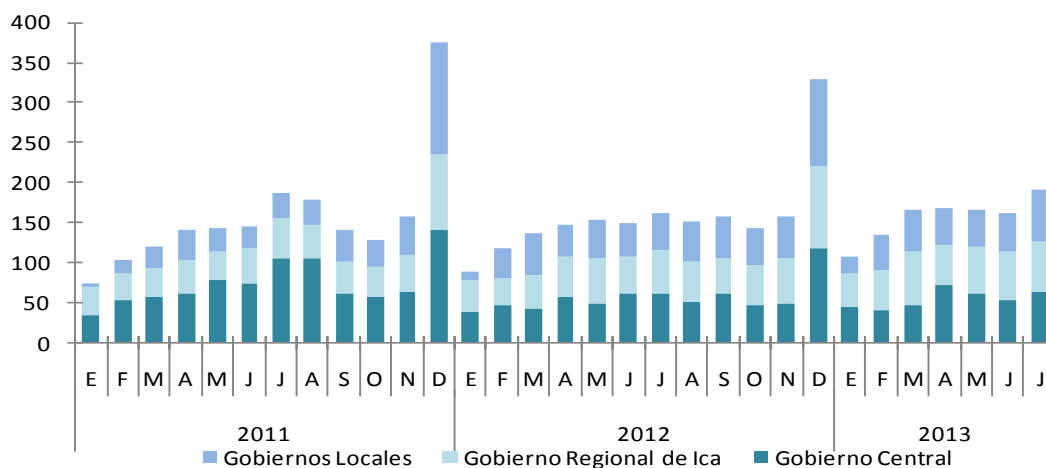

Elaboración: BCRP.

CUADRO N° 18
GASTO PÚBLICO DEVENGADO POR TIPO Y NIVELES DE GOBIERNO 1/
(Miles de nuevos soles)

	JULIO			ENERO - JULIO		
	2012	2013	Var. % 2/	2012	2013	Var. % 2/
GASTOS CORRIENTES	113 046	129 019	10,5	666 977	753 661	9,7
Gobierno Central	52 097	56 888	5,8	309 263	327 700	2,9
Gobierno Regional de Ica	44 050	51 851	14,0	261 100	310 929	15,6
Gobiernos Locales	16 899	20 280	16,2	96 614	115 032	15,6
GASTOS DE CAPITAL	48 927	61 161	21,1	288 920	338 046	13,6
Gobierno Central	8 813	7 266	-20,1	43 090	54 477	22,7
Gobierno Regional de Ica	11 171	10 447	-9,4	64 036	80 341	21,8
Gobiernos Locales	28 943	43 447	45,4	181 795	203 228	8,5
SERVICIO DE LA DEUDA	12	6	-48,4	40	67	62,4
Gobiernos Locales	12	6	-48,4	40	67	62,4
TOTAL	161 985	190 185	13,7	955 938	1 091 774	10,9

1/ Gasto devengado: Nivel de gasto que se asocia a la verificación del cumplimiento de las obligaciones, esto es la entrega del bien o prestación del servicio.

2/ Variación en términos reales.

Fuente: Ministerio de Economía y Finanzas – SIAF

Elaboración: BCRP.

GRÁFICO N° 34
PARTICIPACIÓN DEL GASTO
(Enero - Julio 2013)



GRÁFICO N° 35
COMPOSICIÓN DEL GASTO PÚBLICO
(Enero - Julio 2013)



Elaboración: BCRP.

En lo que va del año, en Gastos Corrientes se registraron incrementos en todas las cuentas, destacando la de Personal y Obligaciones Sociales con el 16,3 por ciento. La expansión

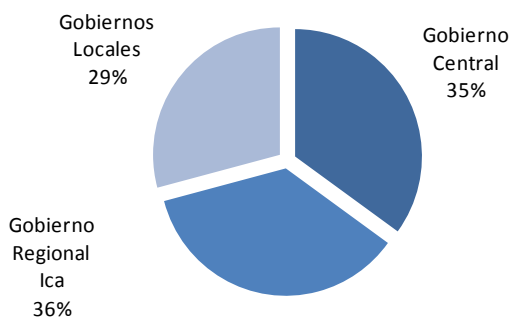
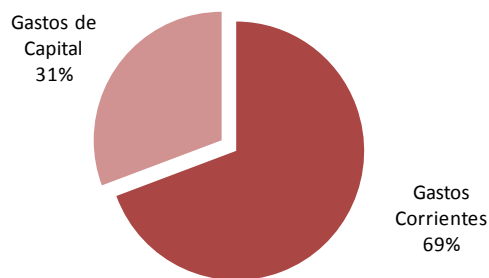
de los Gastos de Capital se debió a la mayor ejecución en Adquisiciones de Activos No Financieros (20,3 por ciento).

CUADRO N° 19
GASTO PÚBLICO DEVENGADO POR TIPO Y GENÉRICA 1/
(Miles de nuevos soles)

	JULIO			ENERO – JULIO		
	2012	2013	Var. % 2/	2012	2013	Var. % 2/
GASTOS CORRIENTES	113 046	129 019	10,5	666 977	753 661	9,7
Personal y Obligaciones Sociales	51 880	59 347	10,8	309 091	370 377	16,3
Pensiones y Otras Prest. Sociales	35 983	37 947	2,1	178 326	188 567	2,7
Bienes y Servicios	21 473	30 298	36,7	165 335	171 810	0,9
Donaciones y Transferencias	1 923	406	-79,5	6 583	7 221	6,5
Otros Gastos	1 787	1 020	-44,7	7 643	15 685	99,2
GASTOS DE CAPITAL	48 927	61 161	21,1	288 920	338 046	13,6
Adquisición de Activos No Financieros	47 694	60 116	22,1	271 442	336 273	20,3
Adquisición de Activos Financieros	0	26	-	0	108	-
Donaciones y Transferencias	290	1 019	240,0	16 273	1 605	-90,4
Otros Gastos	943	0	-100,0	1 206	59	-95,2
SERVICIO DE LA DEUDA	12	6	-48,4	40	67	62,4
Servicio de la Deuda Pública	12	6	-48,4	40	67	62,4
TOTAL	161 985	190 185	13,7	955 938	1 091 774	10,9

1/ Gasto devengado: Nivel de gasto que se asocia a la verificación del cumplimiento de las obligaciones, esto es la entrega del bien o prestación del servicio.

2/ Variación en términos reales.

Fuente: Ministerio de Economía y Finanzas – SIAF

Elaboración: BCRP.

4.3. Inversiones del Sector Público

En julio, la Adquisición de Activos No Financieros totalizó S/. 60,1 millones, registrando un crecimiento en términos relativos de 22,1 por ciento, por la mayor

ejecución en los programas de Saneamiento (65,4 por ciento), Transporte (16,3 por ciento), Salud (157,3 por ciento) y Medio Ambiente (124,5 por ciento).

GRÁFICO N° 36
PARTICIPACIÓN DE LAS INVERSIONES
(Enero - Julio 2013)



GRÁFICO N° 37
EVOLUCIÓN DE LA INVERSIÓN PÚBLICA TOTAL
(Millones de nuevos soles)



Elaboración: BCRP.

CUADRO N° 20
INVERSIONES DEL SECTOR PÚBLICO TOTAL POR FUNCIONES 1/
(Miles de nuevos soles)

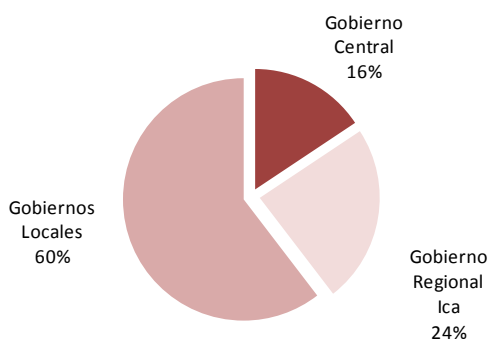
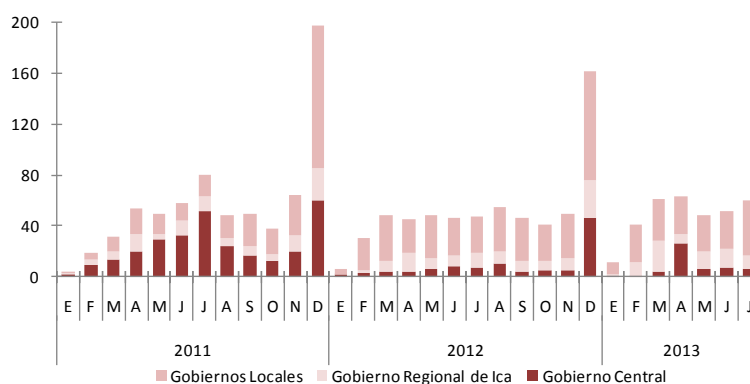
	PIM 2013 2/	JULIO			ENERO – JULIO		
		2012	2013	Var. % 3/	2012	2013	Var. % 3/
03: Planeamiento y Contingencia	274,119,123	4 279	3 119	-29,4	27 437	18 734	-33,7
04: Defensa y Seguridad Nacional	19,930,863	0	20	-	7	106	1 385,5
05: Orden Público y Seguridad	118,719,972	838	967	11,7	3 820	10 476	166,2
06: Justicia	120,569,724	4	2 008	44 240,2	49	21 462	42 562,4
07: Trabajo	5,625,473	0	0	-	14	0	-100,0
08: Comercio	5,273,658	15	0	-100,0	292	318	5,7
09: Turismo	5,584,758	878	436	-52,0	6 182	1 912	-70,0
10: Agropecuaria	88,638,634	2 491	2 226	-13,5	7 080	12 743	74,7
11: Pesca	6,197,392	49	35	-31,1	1 472	803	-47,0
12: Energía	19,272,298	778	1 254	56,0	4 524	5 326	14,3
13: Minería	1,804,546	2	0	-100,0	6	0	-100,0
14: Industria	2,935,455	51	2	-95,8	83	11 933	13 829,3
15: Transporte	268,632,095	12 578	15 096	16,3	76 161	70 593	-10,0
16: Comunicaciones	1,790,057	48	18	-63,9	49	2 913	5 643,0
17: Medio Ambiente	99,265,569	2 032	4 710	124,5	11 977	27 912	126,2
18: Saneamiento	206,994,659	9 226	15 753	65,4	55 129	56 104	-1,2
19: Vivienda y Desarrollo Urbano	70,193,627	2 195	1 711	-24,5	12 721	10 091	-23,0
20: Salud	307,802,118	1 680	4 461	157,3	10 785	32 711	194,4
21: Cultura y Deporte	70,775,114	1 408	3 052	109,9	17 696	20 123	10,4
22: Educación	463,481,036	7 464	4 583	-40,5	31 968	27 452	-16,6
23: Protección Social	66,086,121	1 679	667	-61,5	3 989	4 563	11,0
TOTAL	2 159 992 293	47 694	60 116	22,1	271 442	336 273	20,3
Gobierno Central	764576835	7 580	6 222	-20,5	36 122	52 727	41,7
Gobierno Regional de Ica	890 156 325	11 171	10 447	-9,4	53 532	80 341	45,7
Gobiernos Locales	867 888 719	28 943	43 447	45,4	181 788	203 206	8,5

1/ Gasto devengado: Nivel de gasto que se asocia a la verificación del cumplimiento de las obligaciones, esto es la entrega del bien o prestación del servicio.

2/ Presupuesto Institucional Modificado.

3/ Variación en términos reales.

Fuente: Ministerio de Economía y Finanzas – SIAF

Elaboración: BCRP.

V. MONEDA Y CRÉDITO

El sistema financiero regional se caracterizó por los resultados positivos de depósitos (6,5 por ciento) y colocaciones (9,4 por ciento) respecto a julio del año pasado.

5.1. Depósitos del Sistema Financiero

Los saldos de depósitos a julio fueron de S/. 1 895,8 millones, superior en 6,5 por ciento respecto a julio del año anterior, debido al incremento de los depósitos en moneda nacional (10,7 por ciento), contrarrestado por el resultado negativo en moneda extranjera

El índice de morosidad fue de 4,0 por ciento, superior en 0,4 puntos porcentuales con relación a julio del 2012.

(-4,7 por ciento). Las captaciones en moneda nacional concentraron el 75,2 por ciento del total, mientras que la moneda extranjera represento el 24,8 por ciento del total depositado en el sistema financiero regional.

CUADRO N° 21
DEPÓSITOS DEL SISTEMA FINANCIERO 1/
(Miles de nuevos soles)

	JULIO		
	2012	2013	Var. % 2/
Empresas Bancarias	1 043 148	1 097 082	2,3
Instituciones de Microfinanzas	629 020	696 531	7,7
Cajas Municipales	352 199	405 579	12,1
Cajas Rurales	272 292	286 053	2,2
Empresas Financieras	4 529	4 899	5,3
TOTAL	1 724 876	1 895 775	6,5
En M/N	1 246 400	1 425 005	10,7
En M/E	478 476	470 770	-4,7

1/ Incluye a las empresas bancarias y de microfinanzas a excepción del Banco de la Nación y Agrobanco.

2/ Variación en valores reales

Fuente: SBS.

Elaboración: BCRP.

CUADRO N° 22
EVOLUCIÓN SEGÚN TIPO DE DEPÓSITOS
(Miles de nuevos soles) 1/

	JULIO		
	2012	2013	Var. % 1/
Vista	300 999	304 416	-2,0
Ahorro	679 624	773 575	10,3
Plazo	744 254	817 784	6,4
TOTAL	1 724 876	1 895 775	6,5

1/ Variación en valores reales.

Fuente: SBS.

Elaboración: BCRP.

Las captaciones a la vista disminuyeron en 2,0 por ciento, explicado por los retiros de fondos depositados por algunas empresas del sector construcción que han finalizado sus proyectos inmobiliarios.

Los depósitos en la modalidad de ahorros crecieron en 10,3 por ciento) por mejoras en las tasas de interés haciéndolas más atractivas para los ahorristas que en su mayoría mantienen cuentas destinadas al pago de remuneraciones del personal que labora en empresas relacionadas al sector público así como al sector privado de construcción inmobiliaria.

La modalidad de depósitos a plazo creció en 6,4 por ciento, impulsada por convenientes

tasas de interés ofertadas por el sistema financiero, especialmente por las instituciones de microfinanzas que incrementaron la captación de CTS, así como de las operaciones de fondos mutuos canalizadas a través de la banca comercial.

Por tipo de instituciones, los depósitos de las Empresas Bancarias crecieron en 2,3 por ciento y los de las Instituciones de Microfinanzas en 7,7 por ciento. El Banco de Crédito, la Caja Municipal de Ica y la Caja Rural Señor de Luren registraron las mayores captaciones concentrando el 66,3 por ciento del total de depósitos.

GRÁFICO N° 38
DEPÓSITOS DE LAS EMPRESAS BANCARIAS Y DE MICROFINANZAS
 (En variaciones porcentuales reales 1/)

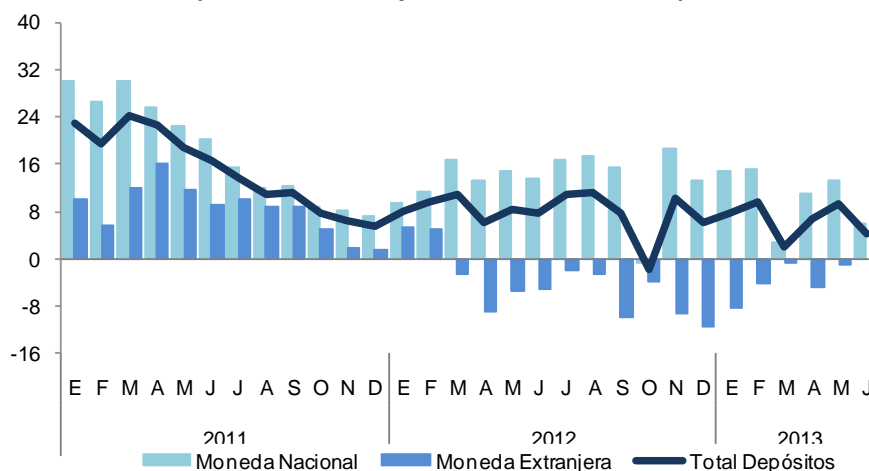

1/ Respecto a similar mes del año anterior.
 Elaboración: BCRP, Sucursal Huancayo

CUADRO N° 23
PARTICIPACIÓN EN LOS DEPÓSITOS
 (En porcentaje)

ENTIDAD	JULIO		
	Miles de S/.	Mes	Acumulado
Banco de Crédito	620 321	32,7	32,7
Caja Municipal de Ica	346 483	18,3	51,0
Caja Rural Señor de Luren	290 920	15,3	66,3
Banco Continental	220 003	11,6	77,9
Interbank	153 466	8,1	86,0
Scotiabank	105 168	5,5	91,6
Interamericano de Finanzas	43 867	2,3	93,9
Caja Municipal de Pisco	25 836	1,4	95,3
Caja Municipal de Arequipa	25 322	1,3	96,6
Mibanco	21 170	1,1	97,7
Banco Azteca del Perú	8 638	0,5	98,2
Banco Financiero	11 233	0,6	98,8
Banco de Comercio	4 344	0,2	99,0
Banco Falabella	4 586	0,2	99,2
Financiera Crediscotia	3 141	0,2	99,4
Caja Rural Libertadores	2 872	0,2	99,6
Caja Municipal de Huancayo	3 586	0,2	99,7
Caja Municipal de Sullana	1 741	0,1	99,8
Caja Municipal de Piura	1 746	0,1	99,9
Financiera Universal	690	0,0	100,0
Financiera Confianza	642	0,0	100,0
Financiera Edyficar	0	0,0	100,0
TOTAL	1 895 775	100,0	100,0

Fuente: SBS.
 Elaboración: BCRP.

5.2 Crédito del Sistema Financiero

El crédito del sistema financiero al sector privado fue de S/. 3 025,4 millones, superior en 9,4 por ciento respecto a julio del 2012. La mayor actividad comercial, la recuperación de actividades como la pesca (levantamiento de la veda de anchoveta), la

financiación de proyectos inmobiliarios y algunas inversiones en cultivos de agroexportación, explicaron el crecimiento de la colocación de préstamos, orientados tanto a capital de trabajo como a nuevas inversiones. En

construcción destacan los préstamos otorgados al Proyecto Los Portales, tanto para la financiación a la inmobiliaria como los créditos hipotecarios para la adquisición de viviendas. En el sector comercio, y de servicios los otorgados a empresas relacionadas tanto al sector público como privado, y en agroexportación para cultivos de mandarinas.

Por tipo de crédito, los mayores porcentajes se destinaron a créditos comerciales (33,5 por ciento), seguidos de los créditos para la pequeña y microempresa (23,8 por ciento) y de consumo (23,5 por ciento). Los hipotecarios tuvieron la menor participación (19,2 por ciento).

Por tipo de moneda, se registraron incrementos en los créditos en soles (15,2 por ciento), mientras que en dólares disminuyeron en 2,4 por ciento. La dolarización de los créditos se situó en 29,3 por ciento, menor en 3,6 puntos porcentuales a lo registrado en julio del año anterior.

Por tipo de institución, las colocaciones de las Empresas Bancarias crecieron en 9,6 por ciento y las de las Instituciones de Microfinanzas en 9,0 por ciento. Tres bancos (Crédito, Continental e Interbank), concentraron el 55,5 por ciento del total de colocaciones.

GRÁFICO N° 39
COLOCACIONES DE LAS EMPRESAS BANCARIAS Y DE MICROFINANZAS
(En variaciones porcentuales reales 1/)

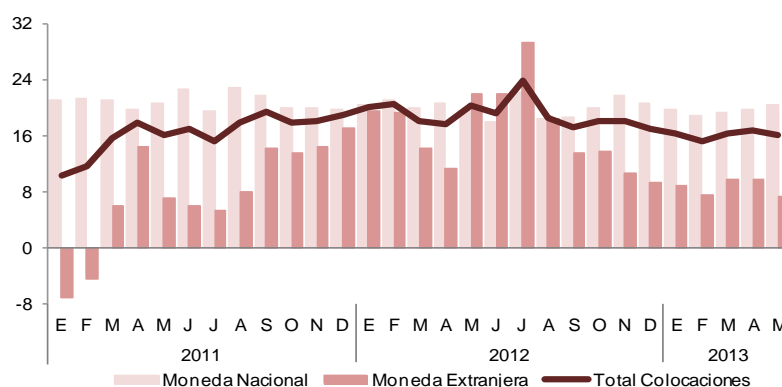

1/ Respecto a similar mes del año anterior.
Elaboración: BCRP,

CUADRO N° 24
CRÉDITOS DEL SISTEMA FINANCIERO 1/
(Miles de nuevos soles)

	JULIO		
	2012	2013	Var. % 2/
Empresas Bancarias	1 916 200	2 168 159	9,6
Instituciones de Microfinanzas	762 109	857 255	9,0
Empresas Financieras	163 618	189 988	12,5
Cajas Municipales	354 577	412 201	12,6
Cajas Rurales	240 012	250 284	1,0
Edpymes	3 902	4 782	18,7
TOTAL	2 678 309	3 025 413	9,4
En M/N	1 798 626	2 139 131	15,2
En M/E	879 683	886 282	-2,4

1/ Incluye a las empresas bancarias y de microfinanzas a excepción del Banco de la Nación y Agrobanco.

2/ Variación en valores reales

Fuente: SBS.

Elaboración: BCRP.

CUADRO N° 25
PARTICIPACIÓN EN LOS CRÉDITOS
(En porcentaje)

ENTIDAD	JULIO		
	Miles de S/.	Mes	Acumulado
Banco de Crédito	842 855	27,9	27,9
Banco Continental	462 518	15,3	43,1
Interbank	372 634	12,3	55,5
Caja Municipal de Ica	275 132	9,1	64,6
Caja Rural Señor de Luren	244 397	8,1	72,6
Scotiabank	231 908	7,7	80,3
Mibanco	105 485	3,5	83,8
Financiera Crediscotia	94 390	3,1	86,9
Caja Municipal de Arequipa	65 342	2,2	89,1
Falabella	48 856	1,6	90,7
Banco Azteca del Perú	43 765	1,4	92,1
Banco Financiero	45 632	1,5	93,6
Caja Municipal de Pisco	29 547	1,0	94,6
Financiera Edyficar	22 078	0,7	95,3
Financiera TFC	18 621	0,6	96,0
Caja Rural Profinanzas	16 368	0,5	96,5
Caja Municipal de Sullana	15 959	0,5	97,0
Financiera Efectiva	14 247	0,5	97,5
Caja Municipal de Huancayo	13 423	0,4	97,9
Interamericano de Finanzas	11 623	0,4	98,3
Financiera Confianza	11 720	0,4	98,7
Caja Municipal de Piura	12 797	0,4	99,1
Financiera Uno	12 564	0,4	99,6
Caja Rural Libertadores	5 887	0,2	99,7
Edpyme Pronegocios	3 600	0,1	99,9
Cencosud	1 591	0,1	99,9
Banco de Comercio	1 293	0,0	100,0
Inversiones La Cruz	1 182	0,0	100,0
TOTAL	3 025 413	100,0	100,0

Fuente: SBS.

Elaboración: BCRP.

CUADRO N° 26
COLOCACIONES POR TIPO DE CRÉDITO 1/

TIPO DE CREDITO	Var. %		Part. % Julio 13
	Jun.13	Jun.12	
Comercial	-3.5		33.5
Consumo	13.0		23.5
Hipotecario	114.4		19.2
MES 2/	10.6		23.8
TOTAL			100,0

1/ Variación en valores reales

2/ Micro y pequeña empresa.

Fuente: SBS.

Elaboración: BCRP,

5.3. Morosidad del Sistema Financiero

La morosidad fue 4,0 por ciento, menor en 0,4 puntos porcentuales respecto a julio del

año pasado. Este resultado está asociado principalmente a los créditos a

microempresas. Según entidades, las Empresas Bancarias mostraron el más bajo índice de morosidad, con un ratio de 3,0 por

ciento y las Cajas Rurales el más alto con 11,3 por ciento.

CUADRO N° 27
MOROSIDAD DEL SISTEMA FINANCIERO
(En porcentaje de las colocaciones brutas)

	JULIO 1/		Var.
	2012	2013	
Empresas Bancarias	2,4	3,0	0,6
Empresas Financieras	4,0	5,4	1,4
Cajas Municipales	5,6	5,5	-0,1
Cajas Rurales	10,3	11,3	1,0
Edpymes	3,8	5,5	1,7
Total	3,6	4,0	0,4

1/ Julio 2013, preliminar.

Fuente: SBS y Entidades del Sistema Financiero.

Elaboración: BCRP.

GRÁFICO N° 40
MOROSIDAD DEL SISTEMA FINANCIERO
(En porcentaje de las colocaciones brutas 1/)



1/ Julio 2013 preliminar.

Fuente: SBS.

Elaboración: BCRP.

5.4. Crédito a la Pequeña y Microempresa

El crédito a la pequeña y microempresa alcanzó la suma de S/. 899,6 millones, mayor en 10,6 por ciento en términos reales, respecto al mismo mes del año pasado.

Los créditos otorgados por las Empresas Bancarias concentraron el 41,8 del sistema financiero regional, registrando un

crecimiento de 7,5 por ciento y el 58,2 por ciento restante corresponde a las instituciones de microfinanzas, que crecieron en 12,9 por ciento, respecto a julio de 2012, destacando el crecimiento de las financieras (72,0).

CUADRO N° 28
CRÉDITO A LA PEQUEÑA Y MICROEMPRESA
(Miles de nuevos soles)

INSTITUCIONES	JULIO		
	2012	2013	Var. % 1/
Empresas Bancarias	338 868	375 983	7.5
Instituciones de Microfinanzas	449 261	523 636	12.9
Empresas Financieras	83 736	148 661	72.0
Cajas Municipales	220 419	248 263	9.1
Cajas Rurales	145 106	126 713	-15.4
TOTAL	788 130	899 618	10.6

1/ Variación en valores reales

Fuente: SBS.

Elaboración: BCRP.

INFORMACIÓN ESTADÍSTICA MENSUAL

ANEXO 1

ICA: PRODUCCIÓN AGROPECUARIA
En toneladas)

PRODUCTOS	2012												2013								
	ENE-JUL.	ENE	FEB	MAR	ABR	MAY	JUN	JUL	AGO	SET	OCT	NOV	DIC	ENE	FEB	MAR	ABR	MAY	JUN	JUL	ENE-JUL.
TOTAL AGRÍCOLA	701 509	111 571	101 840	74 639	86 175	87 369	96 950	142 965	171 326	141 646	122 195	91 376	121 204	119 280	101 262	88 252	90 196	83 923	95 666	140 649	719 229
Aji 1/	500	80	37	27	81	100	147	29	6	0	0	0	89	0	36	36	50	55	31	0	209
Algodón 2/	66 741	4 429	7 549	2 099	21 794	21 522	5 988	3 361	13	48	16	44	492	4 581	6 514	2 493	21 444	12 965	5 191	2 223	55 413
Camote	11 372	207	2 548	2 607	1 494	1 520	1 153	1 843	1 563	2 694	2 180	1 224	1 234	1 849	2 177	2 687	2 572	1 101	1 975	682	13 042
Cebolla 3/	52 369	9 459	4 787	18	775	1 742	13 425	22 161	31 423	17 050	29 776	5 227	8 401	8 412	1 527	1 723	154	4 105	1 765	11 205	28 891
Espárrago	63 011	10 782	7 987	9 931	9 147	8 209	8 161	8 794	10 733	18 704	24 024	22 184	15 685	12 065	9 447	11 028	7 479	9 049	9 744	7 063	65 874
Limón sutil	1 311	0	27	41	246	183	361	452	32	25	0	16	0	0	39	136	212	173	506	372	1 437
Maíz amarillo duro	60 360	5 387	9 000	8 505	6 330	9 503	6 771	14 863	14 381	8 831	9 454	7 982	7 295	5 120	7 923	12 334	8 015	8 333	10 555	16 723	69 002
Maíz choclo	2 100	242	0	0	0	396	726	735	4 500	9 577	6 359	256	0	0	0	0	0	85	598	652	1 334
Mandarina	39 698	0	524	829	4 618	9 762	13 681	10 284	7 031	9 026	0	0	0	0	938	1 153	7 275	10 544	15 388	19 805	55 102
Mango	4 231	98	1 357	2 438	312	27	0	0	0	0	0	0	0	186	1 753	2 469	975	13	0	0	5 395
Naranja	19 097	0	0	0	42	1 406	5 460	12 189	3 554	966	4	0	0	0	0	0	0	1 385	5 520	15 098	22 003
Olivo	1 252	0	0	0	0	130	104	1 018	889	17	15	0	0	0	0	0	0	114	107	1 388	1 608
Palto	27 232	0	610	1 388	3 156	6 695	7 998	7 384	6 863	165	23	3	1	1	272	2 333	3 099	7 052	7 281	10 649	30 687
Pallar grano seco	302	12	24	13	11	27	99	116	2 250	3 756	1 201	1 292	508	32	36	9	48	0	16	108	249
Papa	9 185	0	214	283	310	193	0	8 185	32 556	34 735	9 154	508	0	0	28	193	431	272	43	10 785	11 752
Pecano	1 593	0	0	0	111	628	677	177	199	0	0	0	0	0	0	0	0	642	866	462	1 970
Plátano	1 154	173	168	161	162	160	161	168	179	200	201	202	196	191	192	204	189	183	165	143	1 267
Sandía	8 917	3 333	1 639	1 709	1 782	18	345	92	793	528	1 050	2 118	3 764	4 718	1 730	1 518	504	553	105	6	9 133
Tomate	68 258	30 534	18 046	7 777	2 144	4 233	2 844	2 680	2 584	1 666	3 745	8 267	28 560	31 237	26 764	12 248	4 880	4 812	9 490	2 801	92 232
Uva	90 343	30 499	28 924	17 937	12 953	0	19	12	23	21	4 778	20 254	34 349	34 601	24 375	19 235	9 812	83	73	36	88 214
Yuca	3 005	0	0	0	338	1 057	724	886	405	206	0	0	0	0	0	250	340	686	824	552	2 653
Zapallo	22 180	365	1 371	1 990	1 293	2 300	6 151	8 711	17 132	2 495	2 603	1 283	786	542	1 262	851	1 104	999	4 293	8 440	17 492
TOTAL PECUARIO	108 828	14 888	15 319	15 515	15 216	15 966	15 881	16 044	15 743	16 157	16 233	16 181	16 924	20 823	19 440	17 239	17 504	18 641	17 706	17 913	129 265
Carne 4/	32 046	4 353	4 870	4 670	4 486	4 799	4 421	4 447	3 934	4 105	3 952	4 044	4 381	7 769	6 796	4 348	4 346	5 546	4 521	5 190	38 515
Carne de ave	29 417	3 952	4 445	4 321	4 125	4 440	4 068	4 065	3 578	3 794	3 642	3 739	3 985	7 410	6 447	3 980	4 004	5 151	4 151	4 755	35 896
Carne de porcino	1 414	244	272	191	180	173	171	183	169	154	153	146	214	187	186	177	178	175	186	196	1 283
Carne de vacuno	1 047	134	134	137	156	160	156	170	159	133	134	138	156	148	139	168	142	196	160	210	1 162
Carne de caprino	125	17	14	16	18	19	19	21	19	18	17	16	20	17	18	18	17	18	19	22	129
Carne de ovino	44	5	5	6	6	7	7	8	7	6	6	6	7	6	6	6	5	7	6	8	45
Huevos	57 253	7 820	7 879	7 987	8 063	8 271	8 505	8 728	8 796	8 800	8 901	9 004	8 944	9 175	9 249	9 404	9 583	9 542	9 711	9 115	65 779
Leche de vacuno	19 530	2 715	2 570	2 858	2 667	2 896	2 955	2 868	3 014	3 253	3 381	3 132	3 600	3 880	3 395	3 488	3 575	3 552	17 706	17 913	53 509

1/ Incluye la variedad aji amarillo.

2/ Incluye las variedades tangüis, hazera y pima.

3/ Incluye las variedades roja, amarilla y china.

4/ Peso neto.

Fuente: MNAG

ANEXO 2

ICA: SIEMBRAS DE PRINCIPALES CULTIVOS
(En hectáreas)

	2011 - 2012												2012 - 2013														
	AGO.JUL.	AGO	SET	OCT	NOV	DIC	ENE	FEB	MAR	ABR	MAY	JUN	JUL	AGO	SET	OCT	NOV	DIC	ENE	FEB	MAR	ABR	MAY	JUN	JUL	AGO.JUL.	
Cultivos Transitorios																											
Aji 1/	49	17	4	4	1	0	18	2	0	3	0	0	0	2	0	10	0	6	0	0	0	2	4	0	0	24	
Algodón 2/	26 592	4 650	13 382	4 430	1 184	0	0	32	157	967	1 790	975	644	2 073	9 742	3 936	1 779	496	1	46	245	968	1 332	952	379	21 949	
Arveja grano verde	97	7	22	10	13	19	0	15	9	2	0	2	1	0	1	0	8	13	16	9	33	2	8	1	0	91	
Camote	785	16	117	136	45	69	45	80	72	120	85	70	59	122	63	99	126	39	85	26	29	147	69	59	50	913	
Cebolla 3/	1 342	52	2	85	2	2	71	81	166	359	525	513	149	84	203	88	50	24	3	43	153	471	207	560	80	1 966	
Maíz amarillo duro	10 222	576	882	1 449	693	913	600	1 819	1 409	986	895	1 158	460	700	740	1 382	1 233	669	1 180	1 730	2 001	809	1 041	816	558	12 859	
Pallar grano seco	4 699	6	7	5	4	0	52	1 015	2 191	1 219	200	96	27	19	20	21	0	2	0	710	2 288	518	97	14	24	3 711	
Pallar grano verde	152	0	0	0	0	0	0	65	43	17	27	0	0	0	2	0	0	0	0	50	60	0	0	0	0	112	
Papa	2 614	30	18	36	15	23	0	0	31	1 328	1 133	72	5	6	21	25	46	18	3	5	89	662	1 384	20	1	2 279	
Tomate	738	281	65	128	16	7	27	30	53	31	100	96	291	104	49	37	21	9	12	17	33	39	108	159	105	692	
Zapallo	1 150	16	31	63	39	36	45	88	512	251	71	67	43	47	24	40	48	23	22	74	520	185	86	48	52	1 168	
Cultivos Permanentes																											
Alfalfa	300	30	30	30	30	30	30	30	30	30	30	30	30	3	60	276	68	10	0	2	0	32	2	30	26	509	
Espárrago	401	5	0	70	6	60	36	52	140	2	30	0	25	63	0	0	15	0	0	0	12	0	5	0	0	94	
Mandarina	331	210	106	0	0	0	4	3	0	0	8	0	0	8	22	90	10	0	0	0	0	30	1	0	0	161	
Naranja	1	0	0	0	1	0	0	0	0	0	0	0	0	0	0	1	0	0	0	0	0	2	0	0	4	7	
Olivo	521	8	1	0	0	0	100	100	150	120	42	0	0	0	0	0	0	0	0	0	0	0	0	0	0	0	0
Palta	287	39	71	77	68	4	6	0	0	3	20	27	5	5	16	46	26	5	0	10	0	6	15	0	0	129	
Sandía	290	59	40	80	39	41	6	3	3	15	6	25	39	82	92	82	29	10	8	12	5	2	0	0	0	321	
Uva	578	69	80	61	21	65	136	115	0	15	17	38	21	30	92	38	58	2	0	39	8	18	80	7	7	378	

1/ Incluye la variedad aji amarillo.

2/ Incluye las variedades tangüis, hazera y pima.

3/ Incluye las variedades roja, amarilla y china.

Fuente: Dirección Regional de Agricultura de Ica.

Elaboración: BCRP, Sucursal Huancayo.

ANEXO 3

**ICA: PRODUCCIÓN PESQUERA
(En toneladas)**

DESTINO	2012							2013							
	ENE -JUL	JUL	AGO	SET	OCT	NOV	DIC	ENE	FEB	MAR	ABR	MAY	JUN	JUL	ENE -JUL
CONSUMO HUMANO DIRECTO	32 007	1 540	2 596	1 773	1 443	1 045	2 355	5 080	3 818	955	2 585	1 468	1 857	2 041	17 805
Congelado	1 427	101	61	217	0	0	120	284	53	148	172	328	420	517	1 921
Curado	3 090	359	731	711	206	268	225	270	462	81	772	454	429	519	2 988
Enlatado	10 556	58	559	50	371	146	314	2 874	1 652	104	1 189	86	198	132	6 235
Fresco	16 934	1 022	1 245	796	865	631	1 696	1 652	1 651	622	452	601	809	872	6 660
CONSUMO HUMANO INDIRECTO	477 855	139 098	0	0	0	47 515	113 482	26 712	0	0	0	3 226	1 747	5 041	36 726
Harina	477 855	139 098	0	0	0	47 515	113 482	26 712	0	0	0	3 226	1 747	5 041	36 726

Fuente: Dirección Regional de Producción Ica y Produce.

Elaboración: BCRP, Sucursal Huancayo.

ANEXO 4

**ICA: PRODUCCIÓN ELÉCTRICA
(EN MEGAVATIOS HORA)**

	2012							2013							
	ENE - JUL	JUL	AGO	SET	OCT	NOV	DIC	ENE	FEB	MAR	ABR	MAY	JUN	JUL	ENE - JUL
ENERGÍA ELÉCTRICA (MWH)	347 426	49 863	44 485	44 023	39 528	43 968	36 948	31 662	24 678	39 463	28 872	52 327	69 723	81 318	328 043

Fuente: Ministerio de Energía y Minas.

Elaboración: BCRP.

ANEXO 5

ICA: PRODUCCIÓN MINERA METÁLICA

Producción Metálica Concentración	2012							2013							
	ENE - JUL	JUL	AGO	SET	OCT	NOV	DIC	ENE	FEB	MAR	ABR	MAY	JUN	JUL	ENE - JUL
Cobre (TMF)	16 645	2 975	3 209	2 661	3 031	2 680	3 417	2 308	2 318	2 914	3 790	3 494	3 597	2 972	21 393
Hierro (TMF)	3 911 351	616 939	567 405	892 478	139 860	539 103	634 343	589 902	551 533	687 050	618 743	609 413	751 745	575 144	4 383 530
Oro (GRF)	3 231	1 870	2 737	1 819	1 290	1 271	1 754	526	118	543	10 836	17 398	14 298	14 378	58 097
Plata (KGF)	42 442	5 655	7 175	6 264	7 135	5 949	6 453	6 408	6 931	9 978	10 329	8 747	9 703	9 401	61 497
Plomo (TMF)	6 047	698	786	881	744	607	696	979	1 073	1 629	1 203	1 194	1 236	1 192	8 506
Zinc (TMF)	64 259	9 831	9 692	9 712	9 881	8 759	11 735	13 066	11 295	17 979	11 878	11 736	13 655	10 860	90 469

Fuente: MINEM.

Elaboración: BCRP, Sucursal Huancayo.

ANEXO 6

ICA: PRODUCCIÓN MANUFACTURERA
(VOLUMEN FÍSICO)

	2012							2013							
	ENE - JUL	JUL	AGO	SET	OCT	NOV	DIC	ENE	FEB	MAR	ABR	MAY	JUN	JUL	ENE - JUL
REFINACIÓN DE METALES - TM	15 902	2 240	784	2 050	2 065	1 995	2 015	1 960	1 804	2 020	1 915	1 930	2 010	1 724	13 364
Estaño	15 902	2 240	784	2 050	2 065	1 995	2 015	1 960	1 804	2 020	1 915	1 930	2 010	1 724	13 364
PRODUCTOS PESQUEROS - TM	137 846	38 421	300	161	185	13 989	30 066	8 219	394	600	123	45 633	9 304	1 489	65 762
Harina de pescado	109 333	32 931	0	0	0	12 594	27 238	5 872	0	0	0	38 089	1 747	541	46 249
Aceite de pescado	21 901	5 458	0	0	0	1 323	2 745	796	0	0	0	7 413	7 413	141	15 763
Conserva de pescado	5 021	32	261	26	185	72	83	1 257	285	376	7	0	23	807	2 755
Pescado congelado	1 591	0	39	135	0	0	0	294	109	224	116	131	122	0	996
HIDROCARBUROS LÍQUIDOS - MB	15 788	2 438	2 622	2 785	3 092	2 827	3 014	3 062	2 905	3 184	3 054	3 148	3 092	3 015	21 459
GLP	7 719	1 197	1 296	1 373	1 519	1 407	1 507	1 533	1 421	1 592	1 491	1 568	1 550	1 469	10 623
Gasolina	6 275	977	1 040	1 112	1 246	1 108	1 180	1 213	1 173	1 258	1 247	1 252	1 234	1 233	8 611
Diesel	1 794	265	286	300	327	311	327	316	310	334	316	328	309	313	2 225

1/ Preliminar.

MB = Miles de barriles

Fuente: MINEM, PRODUCE.

Elaboración: BCRP, Sucursal Huancayo.

ANEXO 7

**ICA: PRODUCCIÓN MANUFACTURERA
(VARIACIONES PORCENTUALES 1/)**

	2012							2013							
	ENE - JUL	JUL	AGO	SET	OCT	NOV	DIC	ENE	FEB	MAR	ABR	MAY	JUN	JUL	ENE - JUL
REFINACIÓN DE METALES	-13,0	4,5	-61,6	-13,1	-36,2	-36,7	-37,6	-87,7	-28,7	-12,7	-15,8	-14,2	-10,2	-16,1	-16,0
Estaño	-13,0	4,5	-61,6	-13,1	-36,2	-36,7	-37,6	-87,7	-28,7	-12,7	-15,8	-14,2	-10,2	-16,1	-16,0
PRODUCTOS PESQUEROS	-55,5	236,0	-78,7	-82,5	-84,9	-50,1	-35,6	-91,7	-88,7	3,7	-70,8	234,6	-87,0	-81,5	-51,6
Harina de pescado	-61,4	481,3	-	-	-	-45,6	-22,1	-94,6	-100,0	-	-	-	-96,8	-96,5	-57,7
Aceite de pescado	-62,6	659,1	-	-	-	-71,1	-80,6	-96,4	-100,0	-100,0	-100,0	1 379,6	-35,1	-95,3	-28,0
Conserva de pescado	26,2	-96,9	-64,9	-98,0	-47,7	500,0	6,4	-75,0	-83,8	37,7	-98,4	-100,0	-50,6	1 052,9	-45,1
Pescado congelado	64,0	-100,0	-90,3	-50,2	-100,0	-100,0	-	-81,5	-60,6	-10,4	-43,1	-79,7	-39,2	-100,0	-37,4
HIDROCARBUROS LÍQUIDOS	-7,3	-1,0	5,1	18,8	33,0	26,0	28,3	-80,6	48,5	42,4	27,1	55,4	28,6	29,4	35,9
GLP	-3,5	4,1	10,2	25,3	38,8	33,7	36,8	-80,1	52,8	46,0	26,6	61,4	30,5	26,0	37,6
Gasolina	-7,1	-1,5	4,4	17,1	32,7	21,9	24,1	-80,7	48,4	43,6	31,3	52,9	30,2	34,7	37,2
Diesel	-19,9	-15,9	-9,5	2,8	13,9	13,8	13,9	-82,4	33,5	25,0	13,6	42,4	15,4	23,2	24,0
TOTAL	-16,0	9,9	-3,9	12,1	19,3	8,3	8,8	-82,4	27,1	34,6	20,6	57,0	0,4	16,4	21,9

1/ Respecto al mismo mes o periodo del año anterior

Fuente: MINEM, PRODUCE.

Elaboración: BCRP, Sucursal Huancayo.

ANEXO 8

ICA: ARRIBOS POR CATEGORÍAS

DESTINO / TIPO DE TURISTA	2012												2013								
	ENE - JUL	ENE	FEB	MAR	ABR	MAY	JUN	JUL	AGO	SET	OCT	NOV	DIC	ENE	FEB	MAR	ABR	MAY	JUN	JUL	ENE-JUL
ICA	290 339	43 545	39 117	38 918	42 543	38 235	41 461	46 520	44 938	45 565	49 771	42 276	48 255	44 386	48 729	51 125	46 930	47 772	45 132	51 628	335 702
Nacional	264 995	39 154	35 679	35 340	39 284	34 983	38 264	42 291	42 148	42 752	44 874	38 472	44 258	39 824	45 817	48 253	42 760	42 848	41 329	46 946	307 777
Extranjero	25 344	4 391	3 438	3 578	3 259	3 252	3 197	4 229	2 790	2 813	4 897	3 804	3 997	4 562	2 912	2 872	4 170	4 924	3 803	4 682	27 925
NAZCA	135 677	20 431	17 317	18 932	20 029	20 451	17 714	20 803	22 252	24 898	20 141	20 048	18 186	21 575	18 757	17 727	22 090	20 867	19 626	24 183	144 825
Nacional	90 087	13 744	12 381	13 005	12 625	12 879	11 830	13 623	12 944	14 364	13 287	14 048	14 101	14 204	15 033	15 216	15 315	13 909	11 850	13 260	98 787
Extranjero	45 590	6 687	4 936	5 927	7 404	7 572	5 884	7 180	9 308	10 534	6 854	6 000	4 085	7 371	3 724	2 511	6 775	6 958	7 776	10 923	46 038
CHINCHA	121 512	18 411	18 078	17 682	16 957	15 579	15 968	18 837	17 584	16 375	17 154	14 899	17 362	17 596	16 839	19 126	17 668	17 441	18 678	20 637	127 985
Nacional	113 866	17 574	17 446	16 890	16 066	14 734	14 729	16 427	16 483	15 430	16 329	14 276	16 689	16 857	16 494	18 266	16 851	16 044	17 233	18 649	120 394
Extranjero	7 646	837	632	792	891	845	1 239	2 410	1 101	945	825	623	673	739	345	860	817	1 397	1 445	1 988	7 591
PISCO	120 313	20 663	18 445	16 181	16 819	15 014	16 300	16 891	18 863	15 640	14 826	15 754	15 150	21 346	16 700	22 053	13 866	14 606	14 018	17 703	120 292
Nacional	86 060	15 279	13 619	12 019	11 563	10 648	11 424	11 508	12 146	12 912	11 269	12 430	13 218	16 285	14 672	16 161	11 794	10 982	11 384	13 714	94 992
Extranjero	34 253	5 384	4 826	4 162	5 256	4 366	4 876	5 383	6 717	2 728	3 557	3 324	1 932	5 061	2 028	5 892	2 072	3 624	2 634	3 989	25 300
PALPA	1 918	257	275	297	270	254	278	287	367	299	232	375	340	342	346	402	408	529	309	474	2 810
Nacional	1 733	237	256	277	244	225	247	247	325	265	207	341	314	324	344	374	380	477	227	372	2 498
Extranjero	185	20	19	20	26	29	31	40	42	34	25	34	26	18	2	28	28	52	82	102	312
TOTAL DE PARTAMENTO	669 759	103 307	93 232	92 010	96 618	89 533	91 721	103 338	104 004	102 777	102 124	93 352	99 293	105 245	101 371	110 433	100 962	101 215	97 763	114 625	731 614
TOTAL NACIONAL	556 741	85 988	79 381	77 531	79 782	73 469	76 494	84 096	84 046	85 723	85 966	79 567	88 580	87 494	92 360	98 270	87 100	84 260	82 023	92 941	624 448
TOTAL EXTRANJEROS	113 018	17 319	13 851	14 479	16 836	16 064	15 227	19 242	19 958	17 054	16 158	13 785	10 713	17 751	9 011	12 163	13 862	16 955	15 740	21 684	107 166

Y Preliminar

Fuente: MINCETUR

Elaboración: BCRP, Sucursal Huancayo.

ANEXO 9

ICA: INDICADORES DE OCUPABILIDAD EN ESTABLECIMIENTOS DE HOSPEDAJE COLECTIVO

INDICADORES	2012												2013 1/								
	ENE -JUL	ENE	FEB	MAR	ABR	MAY	JUN	JUL	AGO	SET	OCT	NOV	DIC	ENE	FEB	MAR	ABR	MAY	JUN	JUL	ENE -JUL
Total de Arribos	669 759	103 307	93 232	92 010	96 618	89 533	91 721	103 338	104 004	102 777	102 124	93 352	99 293	105 245	101 371	110 433	100 962	101 215	97 763	114 625	731 614
Nacionales	556 741	85 988	79 381	77 531	79 782	73 469	76 494	84 096	84 046	85 723	85 966	79 567	88 580	87 494	92 360	98 270	87 100	84 223	82 023	92 941	624 411
Extranjeros	113 018	17 319	13 851	14 479	16 836	16 064	15 227	19 242	19 958	17 054	16 158	13 785	10 713	17 751	9 011	12 163	13 862	16 992	15 740	21 684	107 203
Total de Pernoctaciones	892 983	135 272	128 142	120 570	132 047	120 908	120 651	135 393	136 540	135 352	131 967	118 463	126 663	136 786	135 272	145 074	132 320	127 441	127 092	149 318	953 303
Nacionales	738 958	111 312	108 365	101 166	108 379	99 485	100 011	110 240	111 098	114 255	111 343	101 516	113 055	111 852	122 934	129 118	112 359	110 446	106 630	121 050	814 389
Extranjeros	154 025	23 960	19 777	19 404	23 668	21 423	20 640	25 153	25 442	21 097	20 624	16 947	13 608	24 934	12 338	15 956	19 961	16 995	20 462	28 268	138 914
Permanencia Promedio (días)	1	1,3	1,4	1,3	1,3	1,3	1,3	1,3	1,3	1,3	1,3	1,3	1,2	1,2	1,3	1,3	1,4	1,3	1,3	1,3	1,3
Nacionales	1	1,3	1,3	1,3	1,3	1,3	1,3	1,3	1,3	1,3	1,3	1,3	1,3	1,3	1,3	1,3	1,3	1,3	1,3	1,3	1,3
Extranjeros	1	1,6	1,6	1,3	1,5	1,5	1,4	1,3	1,2	1,1	1,3	1,2	1,3	1,4	1,2	1,2	1,4	1,3	1,3	1,2	1,3
Oferta Promedio																					
Número de establecimientos	562	561	561	558	561	564	564	562	563	563	565	566	566	567	570	572	572	574	574	580	572,7
Número de habitaciones	9 176	9 191	9 197	9 120	9 172	9 194	9 182	9 179	9 175	9 119	9 130	9 158	9 175	9 179	9 309	9 268	9 300	9 401	9 315	9 474	9320,9
Número de plazas - camas	16 893	16 895	16 931	16 813	16 904	16 929	16 929	16 853	16 851	16 721	16 726	16 746	16 782	16 796	17 223	17 084	17 100	17 291	16 800	17 408	17100,3
Tasa Neta de Ocupación																					
Habitaciones (TNOH) 2/	28	28,1	29,3	25,5	28,9	26,0	27,4	28,5	28,4	29,1	27,0	26,3	27,1	27,2	29,5	30,16	28,9	27,6	26,7	29,6	28,2
Camas (TNOC) 3/	24	24,6	25,5	22,2	24,8	22,2	23,3	24,8	25,0	25,6	23,9	22,6	23,8	24,4	26,1	26,78	27,8	24,3	23,4	26,9	25,5
Total Empleo Promedio	2 487	2 454	2 463	2 460	2 504	2 517	2 515	2 496	2 549	2 265	2 504	2 253	2 333	2 357	2 424	2 434	2 389	2 412	2 226	2 566	2 401

1/ Información preliminar.

2/ TNOH = (Total de habitaciones ocupadas)*100 / (Total de habitaciones disponibles * n°de noches en el mes).

3/ TNOC = (Total de pernoctaciones)*100 / (Total de plazas-camas disponibles * n°de noches en el mes).

Fuente: MINCETUR.

ANEXO 10

ICA: EXPORTACIONES FOB TRADICIONALES
(Miles de US\$)

PRODUCTO	2012												2013 1/									
	ENE - JUL	ENE	FEB	MAR	ABR	MAY	JUN	JUL	AGO	SET	OCT	NOV	DIC	ENE	FEB	MAR	ABR	MAY	JUN	JUL	ENE - JUL	
AGRÍCOLAS	0	0	0	0	0	0	0	0	0	0	0	0	0	0	0	0	0	0	0	0	0	0
Algodón	0	0	0	0	0	0	0	0	0	0	0	0	0	0	0	0	0	0	0	0	0	0
MINEROS	867 161	216 779	147 448	98 671	63 441	136 106	102 543	102 173	81 209	88 903	76 736	93 164	79 470	103 477	90 058	100 711	135 045	150 432	124 865	170 237	874 826	
Cobre	135 082	34 709	12 896	14 123	19 677	25 572	0	28 106	28 529	1 851	40 262	25 567	17 736	16 004	18 916	0	36 053	0	18 144	50 578	139 695	
Estaño	137 436	78 098	52 275	5 062	606	119	871	404	309	104	113	110	329	121	257	379	609	994	1 475	317	4 154	
Hierro	545 145	91 511	81 644	65 342	39 593	109 908	92 189	64 957	51 717	84 294	30 586	66 528	60 820	82 781	66 429	88 131	59 411	77 717	47 692	47 414	469 575	
Oro	4 707	423	633	906	471	507	1 075	692	653	787	1 016	959	542	224	4 456	10 496	38 972	62 117	53 980	71 928	242 173	
Plomo	32 626	7 646	0	10 111	3 093	0	6 827	4 949	0	1 867	4 758	0	0	4 347	0	0	0	9 603	3 574	0	17 524	
Zinc	12 166	4 393	0	3 128	0	0	1 581	3 064	0	0	0	0	43	0	0	1 705	0	0	0	0	1 705	
PESQUEROS	132 172	33 962	17 362	6 758	16 066	5 773	26 567	25 685	19 686	27 601	9 506	17 141	8 457	14 778	11 751	12 996	16 217	4 281	27 030	29 215	116 269	
Aceite de Pescado	10 019	1 785	809	118	6 675	0	0	631	43	13 403	1 047	12 939	767	2 607	1 606	6 848	127	1 319	0	9 570	22 076	
Harina de Pescado	122 154	32 177	16 553	6 639	9 391	5 773	26 567	25 054	19 644	14 198	8 459	4 202	7 690	12 171	10 145	6 148	16 091	2 962	27 030	19 645	94 192	
PETRÓLEO Y DERIVADOS	647 487	136 313	74 643	113 786	99 457	89 032	75 343	58 913	92 808	106 552	140 640	147 977	116 287	153 943	163 323	138 469	148 583	140 107	105 121	120 360	969 905	
Gas Licuado	8 041	3 580	1 377	1 129	590	946	419	0	21	5 832	5 615	6 030	12 839	0	13 276	11 840	0	9 409	7 487	0	42 012	
Gas Propano	9 509	3 686	5 791	32	0	0	0	0	0	9 516	9 925	9 583	9 259	14 971	15 391	15 499	29	18 883	9 152	0	73 924	
Gasolina	629 937	129 047	67 475	112 626	98 866	88 087	74 923	58 913	92 787	91 205	125 100	132 364	94 189	138 972	134 656	111 130	148 554	111 815	88 482	120 360	853 969	
TOTAL	1 646 821	387 054	239 454	219 215	178 963	230 912	204 452	186 770	193 703	223 057	226 881	258 282	204 214	272 198	265 133	252 176	299 845	294 819	257 016	319 812	1 960 999	

1/ Cifras Preliminares.

Fuente: SUNAT. www.sunat.gob.pe

Elaboración: BCRP, Sucursal Huancayo.

ANEXO 11

ICA: EXPORTACIONES FOB NO TRADICIONALES
(Miles de US\$)

PRODUCTO	2012												2013 1/								
	ENE - JUL	ENE	FEB	MAR	ABR	MAY	JUN	JUL	AGO	SET	OCT	NOV	DIC	ENE	FEB	MAR	ABR	MAY	JUN	JUL	ENE - JUL
AGROPECUARIOS	333 764	86 441	47 964	36 360	30 581	40 549	39 169	52 700	54 815	43 736	51 799	70 247	91 225	107 540	52 873	35 558	36 714	54 376	43 457	65 630	396 148
Alcachofas en conserva	781	447	56	44	0	130	32	72	821	551	526	1 579	259	0	200	229	136	205	46	173	988
Arvejas frescas	134	0	0	0	0	0	17	118	125	171	154	12	0	0	0	0	0	0	11	50	61
Cebollas frescas	3 956	926	0	0	0	0	114	2 916	5 649	6 189	7 502	5 926	2 948	2 851	803	399	0	10	686	1 048	5 797
Espárragos frescos	62 583	10 074	4 507	6 424	7 563	9 910	10 241	13 863	18 926	23 315	24 434	20 444	21 144	22 399	8 492	7 221	8 389	14 160	10 614	18 491	89 766
Espárragos congelados	17 776	2 192	3 390	2 108	3 159	5 210	1 149	567	1 367	1 891	5 059	4 457	3 886	1 742	1 214	2 401	2 988	3 225	2 282	1 461	15 313
Espárragos en conserva	2 272	693	395	175	109	457	149	293	467	620	1 234	763	781	302	541	369	263	540	318	407	2 739
Limón	421	16	45	97	127	72	65	0	19	0	37	18	0	8	42	44	102	46	25	20	288
Mandarina	21 903	0	0	1 166	2 665	5 835	4 392	7 845	8 956	1 480	51	0	0	0	0	396	2 643	5 343	3 608	3 247	15 238
Naranjas y tangelos	13 068	0	0	0	0	0	1 135	11 933	2 935	139	25	0	0	0	0	0	0	2	2 072	10 521	12 595
Otros cítricos	1 025	0	0	0	0	682	332	10	672	135	0	0	0	0	0	0	0	2 504	1 822	7 749	12 075
Mango	432	8	116	129	25	77	33	43	36	55	0	0	260	466	644	756	368	264	182	126	2 805
Palta fresca	23 105	0	0	194	2 900	4 023	10 337	5 650	2 780	686	92	0	0	0	14	382	3 718	9 162	7 985	8 488	29 748
Pallares	574	148	95	148	50	123	0	10	39	431	181	330	312	107	81	128	38	272	72	69	767
Páprika	0	0	0	0	0	0	0	0	0	0	0	0	0	0	0	0	0	0	0	0	0
Polvillo entero	0	0	0	0	0	0	0	0	0	0	0	0	0	0	0	0	0	0	15	0	15
Semillas	20 763	4 367	826	5 844	2 812	2 977	2 496	1 442	3 240	1 574	3 137	4 456	2 367	3 589	4 767	5 337	4 348	6 820	5 807	4 348	35 016
Pasta de tomate	4 802	641	456	785	817	513	824	765	1 211	388	635	193	1 396	1 015	307	1 105	754	1 552	1 263	980	6 977
Uvas frescas	98 584	61 482	31 065	6 014	23	0	0	0	45	4 943	27 743	52 979	68 857	30 556	6 228	40	43	0	0	0	105 725
Frutas frescas y en conserva	14 648	107	345	4 401	4 987	1 876	1 534	1 398	1 112	401	183	43	75	126	281	3 522	5 928	3 014	1 112	411	14 394
Otras hortalizas	3 087	534	649	609	128	160	297	711	1 048	1 104	841	828	601	825	357	353	264	137	209	316	2 461
Cacao entero, pasta y manteca	2 613	174	183	595	93	366	671	532	1 133	1 588	590	1 393	999	474	0	0	692	953	1 209	676	4 003
Licores, pisco y vinos.	631	73	108	192	106	67	25	60	88	135	229	248	110	141	81	99	162	78	379	245	1 185
Algas frescas, refrigeradas, congeladas o secas	6 780	689	993	963	1 098	1 165	1 003	870	885	484	476	161	1 194	658	357	960	1 676	1 574	980	1 533	7 739
Resto 2/	33 825	3 869	4 736	6 472	3 919	6 908	4 321	3 601	3 305	2 353	1 471	1 653	1 913	3 981	4 138	5 628	4 207	4 469	2 760	5 272	30 455
PESQUEROS	15 236	2 734	2 213	3 102	1 075	1 775	2 106	2 229	2 032	1 653	1 539	3 371	3 401	3 174	3 365	4 139	4 839	2 574	3 219	1 605	22 916
Pescado fresco, salado, cong. y en conserva	13 244	2 734	1 667	2 892	911	1 488	1 920	1 632	1 720	1 276	1 132	2 743	3 146	3 027	2 932	3 906	4 812	2 439	3 219	1 300	21 635
Moluscos y crustáceos frescos, cong. y en cons.	1 992	0	546	210	165	288	186	597	311	377	407	628	254	148	433	233	27	135	0	306	1 281
TEXTILES	25 435	3 590	5 479	4 295	2 526	2 190	2 975	4 380	2 405	2 829	3 648	4 579	5 670	4 395	6 095	6 043	5 844	6 425	6 398	8 365	43 565
Hilados de algodón	2 310	200	483	512	118	556	132	310	0	0	59	0	0	0	0	0	0	434	1 166	772	2 373
Prendas de vestir	22 585	3 390	4 916	3 721	2 301	1 541	2 704	4 013	2 359	2 568	3 543	4 531	5 610	4 395	6 095	6 043	5 660	5 796	5 186	7 479	40 655
Resto 3/	539	0	81	62	107	92	140	58	46	261	46	48	59	0	0	0	184	194	46	114	537
OTROS	16 518	3 351	1 763	2 158	1 386	2 387	2 698	2 774	1 637	1 798	4 852	5 057	1 974	3 677	1 802	24 142	1 551	1 524	3 213	5 085	40 994
Condimentos y sazónadores	160	50	0	0	0	53	58	0	0	0	4	0	0	1	0	0	0	33	0	31	65
Guano y abonos	0	0	0	0	0	0	0	0	0	0	0	0	0	0	0	0	0	0	0	0	0
Muelles de ballesta 4/	873	180	94	93	186	139	45	136	56	185	89	47	227	137	0	140	88	47	134	50	595
Papeles y cartones	12 121	2 594	1 145	747	1 131	2 091	2 084	2 329	893	722	1 349	815	625	1 247	1 127	1 111	960	1 366	2 205	2 023	10 038
Sal (Cloruro de sodio)	1 050	464	0	247	0	0	339	0	350	481	791	408	480	1 721	473	0	246	0	0	320	2 760
Alambres, barras y perfiles de hierro	3	0	0	0	3	0	0	0	0	0	0	0	21	0	0	0	0	0	153	12	165
Otros	2 311	63	524	1 072	66	105	172	310	338	410	2 619	3 787	621	572	203	22 891	258	78	720	2 650	27 371
TOTAL	390 953	96 116	57 419	45 916	35 568	46 902	46 948	62 083	60 889	50 016	61 838	83 255	102 269	118 787	64 136	69 882	48 948	64 898	56 287	80 685	503 623

1/ Cifras Preliminares.

2/ Camote, otras menestras, maíz, flores frescas, huevos, carnes, animales vivos y otros.

3/ Envases de polipropileno y polietileno

4/ Para vehículos automotores

Fuente: SUNAT. www.sunat.gob.pe

Elaboración: BCRP, Sucursal Huancayo.

ANEXO 12

ICA: EXPORTACIONES FOB POR CLASIFICACIÓN
(Miles de US\$)

PRODUCTO	2012												2013 1/									
	ENE - JUL	ENE	FEB	MAR	ABR	MAY	JUN	JUL	AGO	SET	OCT	NOV	DIC	ENE	FEB	MAR	ABR	MAY	JUN	JUL	ENE - JUL	
TRADICIONALES	1 646 821	387 054	239 454	219 215	178 963	230 912	204 452	186 770	193 703	223 057	226 881	258 282	204 214	272 198	265 133	252 176	299 845	294 819	257 016	319 812	1 960 999	
Agrícolas	0	0	0	0	0	0	0	0	0	0	0	0	0	0	0	0	0	0	0	0	0	0
Mineros	867 161	216 779	147 448	98 671	63 441	136 106	102 543	102 173	81 209	88 903	76 736	93 164	79 470	103 477	90 058	100 711	135 045	150 432	124 865	170 237	874 826	
Pesqueros	132 172	33 962	17 362	6 758	16 066	5 773	26 567	25 685	19 686	27 601	9 506	17 141	8 457	14 778	11 751	12 996	16 217	4 281	27 030	29 215	116 269	
Petróleo y derivados	647 487	136 313	74 643	113 786	99 457	89 032	75 343	58 913	92 808	106 552	140 640	147 977	116 287	153 943	163 323	138 469	148 583	140 107	105 121	120 360	969 905	
NO TRADICIONALES	390 953	96 116	57 419	45 916	35 568	46 902	46 948	62 083	60 889	50 016	61 838	83 255	102 269	118 787	64 136	69 882	48 948	64 898	56 287	80 685	503 623	
Agropecuario	333 764	86 441	47 964	36 360	30 581	40 549	39 169	52 700	54 815	43 736	51 799	70 247	91 225	107 540	52 873	35 558	36 714	54 376	43 457	65 630	396 148	
Pesqueros	15 236	2 734	2 213	3 102	1 075	1 775	2 106	2 229	2 032	1 653	1 539	3 371	3 401	3 174	3 365	4 139	4 839	2 574	3 219	1 605	22 916	
Textiles	25 435	3 590	5 479	4 295	2 526	2 190	2 975	4 380	2 405	2 829	3 648	4 579	5 670	4 395	6 095	6 043	5 844	6 425	6 398	8 365	43 565	
Otros	16 518	3 351	1 763	2 158	1 386	2 387	2 698	2 774	1 637	1 798	4 852	5 057	1 974	3 677	1 802	24 142	1 551	1 524	3 213	5 085	40 994	
TOTAL	2 037 773	483 170	296 873	265 130	214 532	277 814	251 401	248 853	254 592	273 073	288 720	341 537	306 483	390 984	329 269	322 059	348 793	359 718	313 302	400 498	2 464 622	

1/ Cifras Preliminares.

Fuente: SUNAT. www.sunat.gob.pe

Elaboración: BCRP, Sucursal Huancayo.

ANEXO 14

ICA: IMPORTACIONES POR LA ADUANA DE PISCO
(Miles de US\$)

PRODUCTOS	2012													2013 1/								
	ENE. - JUL.	ENE	FEB	MAR	ABR	MAY	JUN	JUL	AGO	SEP	OCT	NOV	DIC	ENE	FEB	MAR	ABR	MAY	JUN	JUL	ENE. - JUL.	
Bienes de Consumo	0	0	0	0	0	0	0	0	0	0	0	0	6	0	131	0	0	0	0	0	0	131
Bienes de consumo no duradero	0	0	0	0	0	0	0	0	0	0	0	0	0	0	131	0	0	0	0	0	0	131
Bienes de consumo duradero	0	0	0	0	0	0	0	0	0	0	0	0	6	0	0	0	0	0	0	0	0	0
Materias Primas y Productos Intermedios 2/	99 237	15 641	15 221	10 659	13 051	11 563	14 530	18 572	9 126	12 099	21 080	22 143	23 741	27 314	22 251	17 631	17 101	29 867	32 791	34 160	181 116	
Combustibles, lubricantes y productos conexos	3 561	182	364	182	201	2 229	201	201	201	201	148	478	0	287	191	239	0	191	143	154	1 206	
MP y productos intermedios para la agricultura	18 918	5 896	1 373	414	94	3 907	3 800	3 433	1 386	1 033	941	7 178	1 279	2 795	3 671	1 730	1 237	1 401	3 628	0	14 463	
MP y productos intermedios para la industria	76 759	9 563	13 484	10 063	12 756	5 428	10 528	14 937	7 538	10 865	19 991	14 487	22 462	24 232	18 389	15 662	15 864	28 274	29 020	34 006	165 447	
Bienes de Capital y Materiales de Construcción	55 635	8 894	4 936	0	0	8 679	10 466	22 660	10 574	3 319	12 240	0	152	8 238	7 367	6 042	942	0	0	2 407	24 996	
Materiales de construcción	55 635	8 894	4 936	0	0	8 679	10 466	22 660	10 574	3 319	12 240	0	13	8 238	7 367	6 042	942	0	0	0	22 589	
Bienes de capital para la agricultura	0	0	0	0	0	0	0	0	0	0	0	0	0	0	0	0	0	0	0	0	0	
Bienes de capital para la industria	0	0	0	0	0	0	0	0	0	0	0	0	121	0	0	0	0	0	0	2 407	2 407	
Equipos de transporte	0	0	0	0	0	0	0	0	0	0	0	0	18	0	0	0	0	0	0	0	0	
TOTAL	154 872	24 536	20 157	10 659	13 051	20 243	24 995	41 231	19 700	15 418	33 320	22 143	23 899	35 552	29 750	23 673	18 043	29 867	32 791	36 567	206 244	

1/ Cifras Preliminares.

2/ MP = Materias primas

Fuente: SUNAT. www.sunat.gob.pe

Elaboración: BCRP, Sucursal Huancayo.

ANEXO 15

ICA: IMPORTACIONES FOB POR LA ADUANA DE PISCO SEGÚN PAÍS DE ORIGEN
(Miles de US\$)

BLOQUE	2012													2013 1/							
	ENE. - JUL.	ENE	FEB	MAR	ABR	MAY	JUN	JUL	AGO	SET	OCT	NOV	DIC	ENE	FEB	MAR	ABR	MAY	JUN	JUL	ENE. - JUL.
AMÉRICA	106 415	20 796	16 699	9 399	8 505	9 704	20 934	20 378	8 556	8 018	19 308	18 878	17 222	25 409	17 042	13 174	9 875	19 223	26 284	14 414	125 420
CAN	2 869	1 518	364	182	201	201	201	201	201	201	148	0	0	0	0	0	0	0	0	0	0
Colombia	2 869	1 518	364	182	201	201	201	201	201	201	148	0	0	0	0	0	0	0	0	0	0
Ecuador	0	0	0	0	0	0	0	0	0	0	0	0	0	0	0	0	0	0	0	0	0
Venezuela	0	0	0	0	0	0	0	0	0	0	0	0	0	0	0	0	0	0	0	0	0
CHILE	6 771	750	2 594	0	2 147	361	0	919	3 263	812	0	5 586	0	0	0	0	0	540	0	0	540
MERCOSUR	390	0	0	0	390	0	0	0	0	0	2 511	0	0	0	4 336	0	0	753	500	2 131	7 720
Argentina	390	0	0	0	390	0	0	0	0	0	0	0	0	0	0	0	0	753	500	401	1 654
Brasil	0	0	0	0	0	0	0	0	0	0	0	0	0	0	0	0	0	0	0	0	0
Resto MERCOSUR	0	0	0	0	0	0	0	0	0	0	2 511	0	0	0	4 336	0	0	0	0	1 729	6 066
TLCAN	65 489	9 634	8 129	9 217	5 766	8 478	11 129	13 136	4 722	7 004	16 101	11 894	14 840	17 310	7 351	10 352	8 337	12 399	15 395	9 579	80 722
Canadá	0	0	0	0	0	0	0	0	0	0	0	0	0	0	0	0	1 237	0	0	0	1 237
Estados Unidos	65 489	9 634	8 129	9 217	5 766	8 478	11 129	13 136	4 722	7 004	16 101	11 894	14 840	17 310	7 351	10 352	7 100	12 399	15 395	9 579	79 486
México	0	0	0	0	0	0	0	0	0	0	0	0	0	0	0	0	0	0	0	0	0
RESTO DE AMÉRICA	30 895	8 894	5 613	0	0	663	9 603	6 121	369	0	547	1 398	2 382	8 099	5 354	2 821	1 539	5 530	10 389	2 704	36 438
Bermudas	0	0	0	0	0	0	0	0	0	0	0	0	0	0	0	0	0	0	0	0	0
Islas Virgenes	0	0	0	0	0	0	0	0	0	0	0	0	0	0	0	0	0	0	0	0	0
Panamá	3 244	0	676	0	0	663	459	1 445	369	0	547	1 398	769	2 448	191	399	0	699	143	0	3 881
Resto	27 651	8 894	4 936	0	0	0	9 145	4 676	0	0	0	0	1 613	5 651	5 163	2 422	1 539	4 831	10 246	2 704	32 556
EUROPA	7 871	2 315	0	0	0	0	2 020	3 536	10 613	3 319	394	877	689	8 663	11 107	6 042	7 661	9 630	4 733	17 550	65 386
UNIÓN EUROPEA	3 968	0	0	0	0	0	1 321	2 647	10 613	3 319	0	0	316	8 238	11 107	6 042	7 661	9 630	0	7 028	49 705
Alemania	0	0	0	0	0	0	0	0	0	0	0	0	0	0	0	0	0	0	0	0	0
Austria	0	0	0	0	0	0	0	0	0	0	0	0	0	0	0	0	0	0	0	0	0
Bélgica Luxemburgo	0	0	0	0	0	0	0	0	39	0	0	0	0	8 238	7 367	6 042	942	0	1 777	24 366	
España	0	0	0	0	0	0	0	0	0	0	0	0	0	0	0	0	0	0	0	0	0
Finlandia	0	0	0	0	0	0	0	0	0	0	0	0	0	0	0	0	0	0	0	0	0
Francia	0	0	0	0	0	0	0	0	0	0	0	0	0	0	0	0	0	0	0	0	0
Inglaterra	3 968	0	0	0	0	0	1 321	2 647	10 574	3 319	0	0	0	0	3 740	0	2 171	0	5 251	11 162	
Italia	0	0	0	0	0	0	0	0	0	0	0	0	316	0	0	0	0	0	0	0	0
Países Bajos	0	0	0	0	0	0	0	0	0	0	0	0	0	0	0	0	4 547	9 630	0	14 177	
Suecia	0	0	0	0	0	0	0	0	0	0	0	0	0	0	0	0	0	0	0	0	0
Turquía	0	0	0	0	0	0	0	0	0	0	0	0	0	0	0	0	0	0	0	0	0
SUIZA	3 204	2 315	0	0	0	0	0	889	0	0	0	877	0	0	0	0	0	0	1 086	6 097	7 183
RESTO DE EUROPA	699	0	0	0	0	0	699	0	0	0	394	0	373	426	0	0	0	0	3 647	4 425	8 498
ASIA	30 496	794	1 568	0	1 817	9 068	782	16 467	531	0	12 505	531	2 650	267	80	3 443	0	0	0	2 407	6 198
China	0	0	0	0	0	0	0	0	0	0	0	0	0	0	0	0	0	0	0	0	0
India	24 016	0	0	0	0	8 679	0	15 337	0	0	12 240	0	0	0	0	0	0	0	0	0	0
Japón	0	0	0	0	0	0	0	0	0	0	0	0	0	0	80	0	0	0	0	0	80
Hong Kong	0	0	0	0	0	0	0	0	0	0	0	0	0	0	0	0	0	0	0	2 407	2 407
Resto de Asia	6 480	794	1 568	0	1 817	389	782	1 130	531	0	265	531	2 650	267	0	3 443	0	0	0	0	3 711
OCEANÍA	0	0	0	0	0	0	0	0	0	0	0	0	0	0	0	0	0	0	0	0	0
ÁFRICA	10 090	630	1 890	1 260	2 730	1 470	1 260	850	0	4 082	1 113	1 857	3 339	1 212	1 521	1 014	507	1 014	1 775	2 197	9 240
Mauricio	10 090	630	1 890	1 260	2 730	1 470	1 260	850	0	4 082	1 113	1 857	3 339	1 212	1 521	1 014	507	1 014	1 775	2 197	9 240
TOTAL	154 872	24 536	20 157	10 659	13 051	20 243	24 995	41 231	19 700	15 418	33 320	22 143	23 899	35 552	29 750	23 673	18 043	29 867	32 791	36 567	206 244

Fuente: SUNAT.

Elaboración: BCRP, Sucursal Huancayo.

ANEXO 16

INGRESOS RECAUDADOS EN ICA
(Miles de nuevos soles)

	2012												2013								
	ENE-JUL	ENE	FEB	MAR	ABR	MAY	JUN	JUL	AGO	SET	OCT	NOV	DIC	ENE	FEB	MAR	ABR	MAY	JUN	JUL	ENE-JUL
I. INGRESOS TRIBUTARIOS	349 721	53 833	46 737	50 496	46 339	49 660	49 482	53 175	49 092	43 097	58 844	49 960	54 759	69 370	61 211	67 271	63 251	60 207	67 131		388 442
1). Impuesto a la Renta	115 476	19 928	13 723	17 813	22 427	12 836	15 033	13 715	14 100	12 869	14 096	16 706	15 539	23 229	21 740	26 685	23 795	15 247	17 691		128 386
Personas Naturales	33 376	6 851	3 558	3 639	5 362	4 664	4 815	4 488	5 585	4 610	5 003	5 570	4 794	8 134	5 757	5 286	6 560	6 159	7 154		39 050
Personas Jurídicas	60 117	11 555	9 444	7 796	7 240	6 850	8 554	8 678	8 183	7 897	8 703	10 971	10 189	14 862	15 864	13 263	8 411	8 027	9 712		70 139
Regularización	21 982	1 522	721	6 378	9 825	1 321	1 664	549	331	362	390	165	557	233	119	8 135	8 823	1 060	825		19 197
2). Impuesto a las Importaciones	0	0	0	0	0	0	0	0	0	0	0	13	13	0	0	0	0	0	0		0
3). Impuesto a la Prod. y Consumo	194 483	28 849	28 714	29 599	17 161	27 752	28 501	33 907	28 703	23 141	37 528	25 914	32 360	39 760	33 275	31 717	28 678	34 794	40 149		208 373
I.G.V.	191 328	27 969	28 281	29 037	17 000	27 289	28 258	33 494	28 388	22 644	37 119	25 513	31 802	38 730	32 902	31 457	28 483	34 349	39 878		205 799
- Operaciones Internas	117 671	19 217	18 518	22 544	11 153	17 301	15 562	13 376	20 281	15 215	21 876	17 749	20 029	24 508	16 881	19 190	21 108	18 652	26 322		126 661
- Operaciones Externas	73 657	8 751	9 763	6 493	5 847	9 988	12 696	20 118	8 107	7 429	15 243	7 763	11 773	14 223	16 021	12 267	7 375	15 697	13 556		79 138
I.S.C.	3 154	881	433	562	161	463	243	413	315	496	409	401	559	1 030	374	260	195	445	271		2 574
4). Otros Ingresos Tributarios	39 763	5 055	4 300	3 084	6 751	9 072	5 948	5 553	6 289	7 086	7 221	7 327	6 847	6 381	6 196	8 869	10 778	10 167	9 292		51 683
II. INGRESOS NO TRIBUTARIOS	0	0	0	0	0	0	0	0	0	0	0	0	0	0	0	0	0	0	0		0
TOTAL INGRESOS CORRIENTES (I+II)	349 721	53 833	46 737	50 496	46 339	49 660	49 482	53 175	49 092	43 097	58 844	49 960	54 759	69 370	61 211	67 271	63 251	60 207	67 131		388 442

Fuente: Superintendencia Nacional de Administración Tributaria - SUNAT.

Elaboración: BCRP, Sucursal Huancayo.

ANEXO 17

**GASTO PÚBLICO DEVENGADO POR NIVELES DE GOBIERNO 1/
(Miles de nuevos soles)**

NIVELES DE GOBIERNO	2012								2013							
	ENE-JUL	ENE	FEB	MAR	ABR	MAY	JUN	JUL	ENE	FEB	MAR	ABR	MAY	JUN	JUL	ENE-JUL
Gobierno Central	352 353	37 916	46 215	41 693	56 383	48 924	60 312	60 910	44 175	39 939	46 314	71 909	62 225	53 459	64 155	382 177
Gobierno Regional de Ica	325 136	39 728	33 769	41 924	51 153	56 855	46 487	55 221	42 754	50 218	67 493	50 186	57 423	60 898	62 298	391 270
Gobiernos Locales (Municipios)	278 449	11 182	38 597	52 040	40 295	47 784	42 698	45 854	20 893	43 743	51 085	45 881	46 563	46 430	63 732	318 327
TOTAL	955 938	88 825	118 581	135 657	147 831	153 563	149 497	161 985	107 822	133 900	164 892	167 975	166 211	160 788	190 185	1 091 774

1/ Gasto Devengado: Asociado a la verificación del cumplimiento de las obligaciones, esto es la entrega del bien o prestación del servicio.

Fuente: Ministerio de Economía y Finanzas - SIAF.

Elaboración: BCRP, Sucursal Huancayo.

ANEXO 18

GASTO PÚBLICO DEVENGADO POR TIPO Y NIVELES DE GOBIERNO 1/
(Miles de nuevos soles)

TIPO DE GASTO	2012								2013							
	ENE-JUL	ENE	FEB	MAR	ABR	MAY	JUN	JUL	ENE	FEB	MAR	ABR	MAY	JUN	JUL	ENE-JUL
GASTOS CORRIENTES	666 977	82 551	87 433	87 175	101 861	93 287	101 625	113 046	96 442	92 990	104 246	104 662	117 518	108 783	129 019	753 661
Gobierno Central	309 263	35 734	41 597	37 522	51 039	40 810	50 465	52 097	42 799	38 113	42 454	45 448	56 129	45 869	56 888	327 700
Gobierno Regional de Ica	261 100	39 429	32 372	33 278	36 567	37 984	37 420	44 050	42 458	40 552	43 470	42 847	43 258	46 492	51 851	310 929
Gobiernos Locales (Municipios)	96 614	7 388	13 464	16 375	14 255	14 493	13 740	16 899	11 185	14 325	18 322	16 367	18 131	16 423	20 280	115 032
GASTOS DE CAPITAL	288 920	6 275	31 148	48 482	45 970	60 247	47 872	48 927	11 380	40 910	60 646	63 271	48 687	51 992	61 161	338 046
Gobierno Central	43 090	2 181	4 618	4 171	5 344	8 114	9 847	8 813	1 376	1 827	3 860	26 461	6 097	7 590	7 266	54 477
Gobierno Regional de Ica	64 036	299	1 396	8 646	14 586	18 871	9 066	11 171	296	9 666	24 023	7 339	14 164	14 406	10 447	80 341
Gobiernos Locales (Municipios)	181 795	3 794	25 133	35 665	26 040	33 262	28 958	28 943	9 708	29 417	32 763	29 471	28 426	29 995	43 447	203 228
SERVICIO DE LA DEUDA	40	0	0	0	0	29	0	12	0	0	0	43	6	12	6	67
Gobierno Central	0	0	0	0	0	0	0	0	0	0	0	0	0	0	0	0
Gobierno Regional de Ica	0	0	0	0	0	0	0	0	0	0	0	0	0	0	0	0
Gobiernos Locales (Municipios)	40	0	0	0	0	29	0	12	0	0	0	43	6	12	6	67
TOTAL	955 938	88 825	118 581	135 657	147 831	153 563	149 497	161 985	107 822	133 900	164 892	167 975	166 211	160 788	190 185	1 091 774

1/ Gasto Devengado: Asociado a la verificación del cumplimiento de las obligaciones, esto es la entrega del bien o prestación del servicio.

Fuente: Ministerio de Economía y Finanzas - SIAF.

Elaboración: BCRP, Sucursal Huancayo.

ANEXO 19

**GASTO PÚBLICO TOTAL POR GENÉRICA DE GASTO 1/
(Miles de nuevos soles)**

TIPO DE GASTO	2012								2013							
	ENE-JUL	ENE	FEB	MAR	ABR	MAY	JUN	JUL	ENE	FEB	MAR	ABR	MAY	JUN	JUL	ENE-JUL
GASTOS CORRIENTES	666 977	82 551	87 433	87 175	101 861	93 287	101 625	113 046	96 442	92 990	104 246	104 662	117 518	108 783	129 019	753 661
Personal y Obligaciones Sociales	309 091	47 646	42 110	40 900	41 485	42 804	42 265	51 880	54 431	49 844	51 092	49 385	53 956	52 322	59 347	370 377
Pensiones y Otras Prestaciones Soc.	178 326	25 268	21 737	21 942	26 452	23 680	23 264	35 983	28 334	23 331	24 034	25 233	24 528	25 159	37 947	188 567
Bienes y Servicios	165 335	8 079	20 787	23 340	32 943	24 753	33 961	21 473	12 297	17 224	27 314	26 637	30 250	27 789	30 298	171 810
Donaciones y Transferencias	6 583	727	2 007	199	241	487	1 000	1 923	923	1	770	1 358	2 195	1 566	406	7 221
Otros Gastos	7 643	831	792	793	740	1 563	1 136	1 787	456	2 590	1 035	2 049	6 588	1 948	1 020	15 685
GASTOS DE CAPITAL	288 920	6 275	31 148	48 482	45 970	60 247	47 872	48 927	11 380	40 910	60 646	63 271	48 687	51 992	61 161	338 046
Adquisición de Activos no Financieros	271 442	6 275	30 036	48 480	44 917	48 039	46 000	47 694	11 380	40 507	60 647	63 248	48 507	51 868	60 116	336 273
Adquisición de Activos Financieros	0	0	0	0	0	0	0	0	0	0	0	0	17	66	26	108
Donaciones y Transferencias	16 273	0	964	0	953	12 194	1 871	290	0	402	- 1	22	164	0	1 019	1 605
Otros Gastos	1 206	0	147	1	100	15	0	943	0	0	0	1	0	58	0	59
SERVICIO DE LA DEUDA	40	0	0	0	0	29	0	12	0	0	0	43	6	12	6	67
Servicio de la Deuda Pública	40	0	0	0	0	29	0	12	0	0	0	43	6	12	6	67
TOTAL	955 938	88 825	118 581	135 657	147 831	153 563	149 497	161 985	107 822	133 900	164 892	167 975	166 211	160 788	190 185	1 091 774

1/ Gasto Devengado: Asociado a la verificación del cumplimiento de las obligaciones, esto es la entrega del bien o prestación del servicio.

Fuente: Ministerio de Economía y Finanzas - SIAF.

Elaboración: BCRP, Sucursal Huancayo.

ANEXO 20

**INVERSIONES DEL SECTOR PÚBLICO TOTAL POR FUNCIONES 1/
(Miles de nuevos soles)**

FUNCIONES	2012								2013							
	ENE-JUL	ENE	FEB	MAR	ABR	MAY	JUN	JUL	ENE	FEB	MAR	ABR	MAY	JUN	JUL	ENE-JUL
03: Planeamiento y Contingencia	27 437	698	2 617	4 376	3 558	5 205	6 704	4 279	1 324	2 524	3 609	3 474	2 457	2 229	3 119	18 734
04: Defensa y Seguridad Nacional	7	0	0	3	0	0	4	0	0	10	4	14	44	14	20	106
05: Orden Público y Seguridad	3 820	15	505	574	393	992	504	838	575	705	6 730	541	494	464	967	10 476
06: Justicia	49	0	29	0	0	0	15	4	0	692	936	11 466	3 801	2 557	2 008	21 462
07: Trabajo	14	0	13	0	1	0	0	0	0	0	0	0	0	0	0	0
08: Comercio	292	0	12	150	22	67	26	15	0	140	34	65	78	1	0	318
09: Turismo	6 182	2 174	255	839	919	680	438	878	306	481	116	266	98	210	436	1 912
10: Agropecuaria	7 080	153	969	941	1 034	719	772	2 491	652	1 268	2 674	684	3 255	1 983	2 226	12 743
11: Pesca	1 472	0	0	0	513	11	899	49	0	0	657	80	1	29	35	803
12: Energía	4 524	6	403	916	1 145	699	577	778	27	567	485	970	1 139	883	1 254	5 326
13: Minería	6	0	0	5	0	0	0	2	0	0	0	0	0	0	0	0
14: Industria	83	0	0	6	1	0	25	51	0	0	0	11 914	11	6	2	11 933
15: Transporte	76 161	2 260	5 561	14 108	18 851	11 036	11 769	12 578	2 612	17 690	10 962	15	12 646	11 572	15 096	70 593
16: Comunicaciones	49	0	0	0	0	2	0	48	13	60	17	2 777	18	12	18	2 913
17: Medio Ambiente	11 977	392	2 179	1 510	2 173	2 682	1 008	2 032	1 094	3 007	4 962	9 297	2 025	2 816	4 710	27 912
18: Saneamiento	55 129	196	11 080	9 398	7 237	10 331	7 661	9 226	1 363	4 883	6 466	9 817	8 092	9 730	15 753	56 104
19: Vivienda y Desarrollo Urbano	12 721	11	981	1 064	1 010	2 064	5 396	2 195	1 254	1 095	2 493	1 385	811	1 342	1 711	10 091
20: Salud	10 785	59	389	1 652	895	4 405	1 707	1 680	19	584	10 068	4 345	3 878	9 355	4 461	32 711
21: Cultura y Deporte	17 696	110	1 307	5 961	1 379	3 916	3 614	1 408	1 198	3 368	2 299	5 357	2 851	1 997	3 052	20 123
22: Educación	31 968	155	3 130	6 349	5 512	4 871	4 486	7 464	580	2 527	7 048	779	6 056	5 878	4 583	27 452
23: Protección Social	3 989	46	607	629	273	359	397	1 679	363	905	1 086	0	752	790	667	4 563
0	0	0	0	0	0	0	0	0	0	0	0	0	0	0	0	0
TOTAL	271 442	6 275	30 036	48 480	44 917	48 039	46 000	47 694	11 380	40 507	60 647	63 248	48 507	51 868	60 116	336 273

1/ Gasto Devengado: Asociado a la verificación del cumplimiento de las obligaciones, esto es la entrega del bien o prestación del servicio.

Fuente: Ministerio de Economía y Finanzas - SIAF.

Elaboración: BCRP, Sucursal Huancayo.

ANEXO 21

ICA: DEPÓSITOS Y OBLIGACIONES DEL SISTEMA FINANCIERO
(Miles de nuevos soles)

ENTIDADES FINANCIERAS	2012						2013						
	JUL	AGO	SET	OCT	NOV	DIC	ENE	FEB	MAR	ABR	MAY	JUN	JUL
I. SISTEMA BANCARIO	1 082 378	1 083 970	1 042 840	931 442	1 052 148	1 059 136	1 111 157	1 124 660	1 123 337	1 112 150	1 180 246	1 097 082	1 192 795
Azteca del Perú	6 010	6 498	6 754	5 434	6 691	7 110	7 399	7 903	7 983	7 554	8 032	8 293	8 638
Crédito	590 798	589 290	566 298	481 825	565 250	567 368	600 628	605 882	586 567	585 287	623 099	543 215	620 321
Comercio	4 309	4 352	4 186	4 085	4 145	3 992	4 000	4 353	4 011	4 084	4 289	4 355	4 344
Continental	195 846	202 846	194 203	166 453	188 523	191 558	204 989	203 389	214 536	203 953	209 812	212 987	220 003
Falabella	3 200	3 611	3 492	2 289	3 609	3 661	3 853	4 019	4 240	4 276	4 283	4 448	4 586
Financiero	2 902	2 367	2 288	983	2 120	3 193	3 317	4 949	6 276	6 027	6 121	6 985	11 233
Interamericano de Finanzas	24 856	25 058	28 148	31 592	31 198	35 539	32 515	34 121	36 729	38 405	37 748	39 650	43 867
Interbank	134 308	132 553	125 477	120 162	124 795	121 136	129 151	133 994	140 553	141 810	160 496	151 570	153 466
Mibanco	18 754	18 710	19 510	19 140	19 895	19 234	19 479	19 463	19 042	19 959	19 994	19 718	21 170
Scotiabank	101 396	98 684	92 484	99 478	105 922	106 345	105 826	106 587	103 400	100 794	106 373	105 860	105 168
II. INSTITUCIONES DE MICROFINANZAS	642 499	657 423	663 180	589 703	669 481	668 211	676 830	672 969	678 141	687 421	701 540	696 531	702 980
Financiera Crediscotia	4 568	4 790	4 897	4 037	3 781	3 775	3 395	3 742	3 517	3 430	3 504	3 182	3 141
Financiera TFC	0	0	0	0	0	0	0	0	0	0	0	0	0
Financiera Edyficar	0	104	54	0	36	10	23	25	24	37	18	28	0
Financiera Universal	0	0	0	0	0	287	318	403	690	793	957	931	690
Financiera Confianza	0	0	0	0	0	0	0	0	0	0	750	758	642
Caja Municipal de Arequipa	19 263	19 815	21 364	14 881	22 695	23 343	23 378	24 830	24 454	24 512	25 827	26 015	25 322
Caja Municipal de Huancayo	2 265	1 806	1 772	805	2 211	2 282	2 355	2 414	2 713	2 600	3 039	3 125	3 586
Caja Municipal de Ica	302 671	303 974	307 412	269 856	320 204	318 870	326 319	324 729	329 362	334 928	343 855	345 855	346 483
Caja Municipal de Plura	585	563	606	587	868	937	1 205	1 527	1 542	1 927	1 546	1 566	1 746
Caja Municipal de Pisco	31 307	30 146	30 281	30 451	29 605	29 317	28 744	28 426	27 727	26 152	26 816	26 930	25 836
Caja Municipal de Sullana	1 058	1 160	1 729	1 155	1 476	1 449	1 527	1 578	1 469	1 706	1 800	2 088	1 741
Caja Rural Señor de Luren	279 911	294 231	294 260	267 039	287 688	287 101	288 606	284 424	285 897	290 629	290 293	283 263	290 920
Caja Rural Nuestra Gente	869	833	804	893	915	840	959	870	745	708	0	0	0
Caja Rural Libertadores	0	0	0	0	0	0	0	0	0	0	3 136	2 790	2 872
TOTAL	1 724 876	1 741 393	1 706 020	1 521 145	1 721 629	1 727 347	1 787 987	1 797 629	1 801 478	1 799 571	1 881 786	1 793 613	1 895 775
En MN	1 246 400	1 259 217	1 262 435	1 061 368	1 293 205	1 304 881	1 326 171	1 340 320	1 336 406	1 366 470	1 411 683	1 320 738	1 425 005
En ME	478 476	482 177	443 585	459 777	428 625	422 466	461 816	457 309	465 072	433 101	470 103	472 874	470 770

Fuente: Superintendencia de Banca y Seguros - SBS.

Elaboración: BCRP, Sucursal Huancayo.

ANEXO 22

ICA: DEPÓSITOS EN LAS ENTIDADES FINANCIERAS UBICADAS POR PROVINCIAS - JULIO 2013
(Miles de nuevos soles)

ENTIDADES FINANCIERAS	PROVINCIAS												DEPARTAMENTO					
	ICA			CHINCHA			NAZCA			PISCO			PALPA			M/N	M/E	TOTAL
	M/N	M/E	TOTAL	M/N	M/E	TOTAL	M/N	M/E	TOTAL	M/N	M/E	TOTAL	M/N	M/E	TOTAL			
I. SISTEMA BANCARIO	348 421	195 712	544 134	173 316	113 347	286 663	154 130	58 125	212 255	112 232	37 512	149 744	0	0	0	788 099	404 696	1 192 795
Banco Azteca del Perú	3 304	35	3 340	1 815	13	1 827	1 622	202	1 824	1 627	20	1 647	0	0	0	8 367	271	8 638
Crédito	134 442	89 600	224 042	68 349	57 911	126 260	144 679	55 847	200 526	51 010	18 483	69 493	0	0	0	398 480	221 841	620 321
Comercio	0	0	0	0	0	0	0	0	0	3 789	554	4 344	0	0	0	3 789	554	4 344
Continental	70 490	33 986	104 476	47 837	33 352	81 190	0	0	0	24 191	10 146	34 337	0	0	0	142 519	77 484	220 003
Falabella	3 127	817	3 944	627	16	643	0	0	0	0	0	0	0	0	0	3 754	833	4 586
Financiero	7 883	2 718	10 601	552	2	554	0	0	0	78	0	78	0	0	0	8 513	2 720	11 233
Interamericano de Finanzas	19 056	8 949	28 005	12 152	3 709	15 861	0	0	0	0	0	0	0	0	0	31 209	12 658	43 867
Interbank	58 570	38 663	97 233	19 571	7 511	27 083	7 829	2 076	9 905	13 915	5 330	19 245	0	0	0	99 886	53 579	153 466
Mibanco	6 083	364	6 447	7 205	265	7 470	0	0	0	6 733	520	7 253	0	0	0	20 021	1 149	21 170
Scotiabank	45 465	20 581	66 045	15 208	10 568	25 776	0	0	0	10 888	2 458	13 346	0	0	0	71 561	33 607	105 168
II. INSTITUCIONES DE MICROFINANZAS	398 161	43 735	441 896	81 985	6 902	88 888	78 027	11 305	89 331	70 272	3 190	73 461	8 461	942	9 404	636 905	66 074	702 980
Financiera Crediscotia	1 245	100	1 345	911	73	984	239	10	249	507	56	563	0	0	0	2 902	239	3 141
Financiera TFC S.A.	0	0	0	0	0	0	0	0	0	0	0	0	0	0	0	0	0	0
Financiera Confianza	210	32	242	394	7	400	0	0	0	0	0	0	0	0	0	604	38	642
Financiera Edyficar	0	0	0	0	0	0	0	0	0	0	0	0	0	0	0	0	0	0
Financiera Universal	422	0	422	268	0	268	0	0	0	0	0	0	0	0	0	690	0	690
Caja Municipal de Arequipa	8 510	468	8 978	2 728	272	3 000	11 567	1 777	13 345	0	0	0	0	0	0	22 805	2 517	25 322
Caja Municipal de Huancayo	1 567	1	1 569	1 850	167	2 017	0	0	0	0	0	0	0	0	0	3 417	168	3 586
Caja Municipal de Ica	241 316	26 191	267 508	28 143	2 003	30 146	39 413	7 327	46 740	0	0	0	1 917	172	2 089	310 789	35 694	346 483
Caja Municipal de Pisco	0	0	0	0	0	0	0	0	0	24 779	1 057	25 836	0	0	0	24 779	1 057	25 836
Caja Municipal de Piura	1 148	597	1 746	0	0	0	0	0	0	0	0	0	0	0	0	1 148	597	1 746
Caja Municipal de Sullana	0	0	0	1 398	343	1 741	0	0	0	0	0	0	0	0	0	1 398	343	1 741
Caja Rural Señor de Luren	140 979	16 236	157 215	46 294	4 037	50 331	26 807	2 191	28 998	44 985	2 077	47 062	6 544	770	7 314	265 610	25 310	290 920
Caja Rural Libertadores	2 762	110	2 872	0	0	0	0	0	0	0	0	0	0	0	0	2 762	110	2 872
TOTAL	746 582	239 448	986 030	255 301	120 249	375 551	232 157	69 430	301 586	182 503	40 701	223 205	8 461	942	9 404	1 425 005	470 770	1 895 775

Fuente: Superintendencia de Banca y Seguros - SBS.

Elaboración: BCRP, Sucursal Huancayo.

ANEXO 23

ICA: CRÉDITO DEL SISTEMA FINANCIERO AL SECTOR PRIVADO
(Miles de nuevos soles)

ENTIDADES FINANCIERAS	2012												2013						
	ENE	FEB	MAR	ABR	MAY	JUN	JUL	AGO	SET	OCT	NOV	DIC	ENE	FEB	MAR	ABR	MAY	JUN	JUL
I. SISTEMA BANCARIO	1 680 766	1 701 911	1 716 901	1 748 269	1 821 255	1 840 219	1 916 200	1 878 325	1 911 081	1 955 173	1 988 946	2 011 819	2 023 103	2 032 930	2 059 241	2 091 941	2 159 514	2 153 721	2 168 159
Azteca del Perú	22 896	28 228	31 167	32 542	35 058	37 042	38 481	40 012	40 918	41 657	42 212	43 634	43 673	44 374	44 708	44 753	44 648	44 005	43 765
Crédito	680 979	688 324	700 711	716 067	751 096	762 217	824 639	785 692	794 645	806 393	812 474	822 290	824 671	830 098	827 140	836 917	844 592	841 277	842 855
Cencosud	0	0	0	0	0	0	0	0	20	63	135	256	969	1 067	1 215	1 296	1 421	1 487	1 591
Comercio	1 813	1 228	1 303	1 315	1 327	1 241	1 234	1 246	1 220	1 219	1 201	1 194	1 196	1 203	1 276	1 264	1 266	1 280	1 293
Continental	382 141	388 128	395 880	403 566	409 877	410 722	410 074	410 662	416 500	417 254	425 914	424 375	429 218	423 250	432 275	445 603	457 422	461 903	462 518
Falabella	32 605	33 641	34 987	36 660	39 407	42 286	42 861	44 247	45 309	45 986	46 476	47 888	46 633	46 796	46 802	46 921	48 639	49 790	48 856
Financiero	7 916	9 455	11 483	13 093	14 945	16 638	18 579	20 326	22 236	24 756	27 081	29 293	31 386	33 765	36 589	38 948	41 872	42 905	45 632
Interamericano de Finanzas	11 836	11 571	10 434	8 558	8 457	9 700	9 402	8 611	8 149	8 241	8 760	8 841	8 927	9 937	10 729	10 525	12 611	5 497	11 623
Interbank	281 257	283 529	273 901	278 790	297 874	301 665	314 965	311 292	318 984	333 422	335 614	334 655	334 880	333 330	342 105	344 186	378 004	375 791	372 634
Mbanco	106 633	105 460	104 877	103 589	103 574	104 007	103 002	101 503	101 368	103 116	106 243	107 644	107 265	106 984	105 157	104 152	103 909	102 872	105 485
Scotiabank	152 691	152 348	152 159	154 090	159 640	154 700	152 963	154 734	161 733	173 066	182 836	191 749	194 285	202 127	211 245	217 377	225 130	226 916	231 908
II. INSTITUCIONES DE MICROFINANZAS	711 094	727 811	727 806	728 833	739 425	752 060	762 109	774 408	785 539	799 687	834 344	840 450	835 174	832 588	828 354	829 634	846 909	852 045	857 255
Financiera Crediscotia	117 390	119 899	121 421	120 099	119 305	118 022	117 400	117 247	116 903	116 164	116 158	114 670	110 815	108 539	105 550	102 345	99 789	97 465	94 390
Financiera TFC	11 860	12 606	13 424	13 969	14 639	15 123	16 107	16 816	17 413	18 163	18 965	19 592	20 039	16 647	19 780	19 932	19 654	19 335	18 621
Financiera Universal	0	0	0	0	0	0	0	0	0	0	0	15 047	15 326	14 880	15 551	15 662	16 490	16 531	16 368
Financiera Edyficar	2 079	3 074	4 219	5 349	6 378	7 485	8 734	9 848	10 956	11 823	13 283	13 966	14 879	16 432	17 501	18 665	20 048	20 817	22 078
Financiera Confianza	0	0	0	0	0	0	0	0	0	0	0	0	0	0	0	0	12 475	12 041	11 720
Financiera Efectiva	12 985	12 668	12 527	12 285	12 604	12 288	12 105	11 883	11 687	11 739	12 009	13 394	13 161	13 335	12 796	12 954	13 717	15 865	14 247
Financiera Uno	7 651	7 754	7 902	8 125	8 841	9 105	9 273	9 340	9 164	9 051	9 097	10 216	10 077	9 808	9 679	9 797	10 315	10 518	12 564
Caja Municipal de Arequipa	51 548	52 982	54 176	55 401	56 927	57 803	58 037	59 147	60 308	60 562	62 492	62 820	63 219	64 121	64 644	65 266	65 769	65 759	65 342
Caja Municipal de Huancayo	3 287	3 848	4 482	5 266	5 835	6 869	7 746	8 418	9 554	10 345	11 563	11 840	10 995	11 563	12 212	12 644	13 099	12 896	13 423
Caja Municipal de Ica	228 649	229 821	231 453	231 167	235 807	238 473	242 437	246 928	251 337	256 843	265 106	266 021	266 261	267 092	267 732	268 866	272 740	273 549	275 132
Caja Municipal de Pisco	27 010	27 666	27 494	27 412	27 676	28 124	28 547	28 790	29 292	29 496	30 223	30 220	30 776	30 564	30 420	30 485	30 021	29 459	29 547
Caja Municipal de Plura	2 599	2 944	3 054	3 138	3 361	3 584	4 626	4 778	5 083	5 774	6 405	6 446	6 895	7 236	7 678	8 655	11 553	12 179	12 797
Caja Municipal Sullana	11 661	12 511	12 587	12 741	12 633	12 803	13 184	13 442	13 831	14 595	14 865	14 592	14 547	14 368	14 631	15 053	15 434	15 611	15 959
Caja Rural Señor de Luren	220 438	227 600	220 201	219 812	221 019	227 757	229 226	232 507	235 011	239 356	242 632	244 057	240 204	239 172	232 969	231 547	235 437	239 596	244 397
Caja Rural Nuestra Gente	11 952	12 269	12 512	11 562	10 691	10 851	10 786	11 244	11 837	12 465	12 852	13 028	13 074	13 556	13 736	13 008	0	0	0
Caja Rural Profinanzas	0	0	0	0	0	0	0	0	0	0	14 906	0	0	0	0	0	0	0	0
Caja Rural Libertadores	0	0	0	0	0	0	0	0	0	0	0	0	0	0	0	0	5 574	5 769	5 887
Edpyme Pronegocios	1 984	2 169	2 356	2 507	2 834	2 885	3 019	3 072	2 150	2 249	2 681	3 425	3 787	4 075	3 475	3 494	3 581	3 423	3 600
Edpyme Inversiones La Cruz	0	0	0	0	875	887	883	948	1 011	1 063	1 107	1 114	1 119	1 203	0	1 263	1 211	1 232	1 182
TOTAL	2 391 860	2 429 722	2 444 707	2 477 102	2 560 679	2 592 279	2 678 309	2 652 733	2 696 620	2 754 860	2 823 289	2 852 269	2 858 277	2 865 518	2 887 594	2 921 575	3 006 423	3 005 766	3 025 413
Moneda Nacional	1 621 018	1 652 357	1 673 169	1 699 437	1 732 956	1 766 092	1 798 626	1 831 176	1 865 618	1 906 979	1 970 338	1 997 200	1 995 256	2 010 137	2 027 213	2 057 772	2 108 468	2 124 001	2 139 131
Moneda Extranjera	770 842	777 365	771 538	777 666	827 723	826 186	879 683	821 556	831 002	847 881	852 952	855 069	863 021	855 381	860 382	863 803	897 955	881 765	886 282

Fuente: Superintendencia de Banca y Seguros - SBS.

Elaboración: BCRP, Sucursal Huancayo.

ANEXO 24

ICA: CRÉDITO DE LAS ENTIDADES FINANCIERAS UBICADAS POR PROVINCIAS – JULIO 2013
(Miles de nuevos soles)

ENTIDADES FINANCIERAS	PROVINCIAS												REGIÓN					
	ICA			CHINCHA			NAZCA			PISCO			PALPA			M/N	M/E	TOTAL
	M/N	M/E	TOTAL	M/N	M/E	TOTAL	M/N	M/E	TOTAL	M/N	M/E	TOTAL	M/N	M/E	TOTAL			
I. SISTEMA BANCARIO	636 043	323 643	959 685	434 451	478 706	913 157	58 764	18 582	77 346	179 671	38 299	217 970	0	0	0	1 308 930	859 229	2 168 159
Azteca del Perú	20 079	0	20 079	12 206	0	12 206	2 389	0	2 389	9 090	0	9 090	0	0	0	43 765	0	43 765
Crédito	197 016	159 124	356 140	153 917	176 613	330 530	52 982	18 432	71 414	70 262	14 509	84 770	0	0	0	474 178	368 678	842 855
Cencosud	1 591	0	1 591	0	0	0	0	0	0	0	0	0	0	0	0	1 591	0	1 591
Comercio	0	0	0	0	0	0	0	0	0	1 293	0	1 293	0	0	0	1 293	0	1 293
Continental	85 063	31 715	116 778	127 791	184 293	312 083	0	0	0	20 985	12 672	33 657	0	0	0	233 839	228 679	462 518
Falabella	47 866	7	47 873	983	0	983	0	0	0	0	0	0	0	0	0	48 849	7	48 856
Financiero	33 550	259	33 809	11 210	0	11 211	0	0	0	611	1	612	0	0	0	45 372	260	45 632
Interamericano de Finanzas	5 634	2 569	8 203	1 237	2 183	3 420	0	0	0	0	0	0	0	0	0	6 870	4 752	11 623
Interbank	132 363	91 355	223 718	53 378	59 235	112 614	3 393	150	3 543	26 309	6 451	32 760	0	0	0	215 443	157 191	372 634
Mibanco	37 841	931	38 772	35 781	775	36 556	0	0	0	29 609	547	30 156	0	0	0	103 231	2 253	105 485
Scotiabank	75 040	37 683	112 723	37 948	55 606	93 555	0	0	0	21 511	4 119	25 630	0	0	0	134 500	97 408	231 908
II. INSTITUCIONES DE MICROFINANZAS	458 274	19 042	477 316	154 331	2 881	157 212	115 176	3 706	118 882	91 159	1 177	92 336	11 262	248	11 510	830 202	27 053	857 255
Financiera Crediscotia	45 426	1 246	46 672	22 097	170	22 267	8 681	14	8 695	16 522	234	16 756	0	0	0	92 727	1 663	94 390
Financiera TFC	7 467	0	7 467	0	0	0	0	0	0	11 153	0	11 153	0	0	0	18 621	0	18 621
Financiera Efectiva	5 327	0	5 327	3 438	0	3 438	2 653	0	2 653	2 829	0	2 829	0	0	0	14 247	0	14 247
Financiera Edyficar	22 078	0	22 078	0	0	0	0	0	0	0	0	0	0	0	0	22 078	0	22 078
Financiera Universal	8 067	227	8 293	7 814	261	8 075	0	0	0	0	0	0	0	0	0	15 880	488	16 368
Financiera Confianza	6 634	0	6 634	5 086	0	5 086	0	0	0	0	0	0	0	0	0	11 720	0	11 720
Financiera Uno	12 564	0	12 564	0	0	0	0	0	0	0	0	0	0	0	0	12 564	0	12 564
Caja Municipal de Arequipa	17 295	424	17 718	10 598	92	10 690	35 951	983	36 933	0	0	0	0	0	0	63 843	1 499	65 342
Caja Municipal de Huancayo	7 199	13	7 211	6 212	0	6 212	0	0	0	0	0	0	0	0	0	13 410	13	13 423
Caja Municipal de Ica	178 961	10 885	189 846	38 985	146	39 131	40 236	1 523	41 759	0	0	0	4 285	110	4 395	262 467	12 665	275 132
Caja Municipal de Pisco	0	0	0	0	0	0	0	0	0	29 017	530	29 547	0	0	0	29 017	530	29 547
Caja Municipal de Piura	12 052	745	12 797	0	0	0	0	0	0	0	0	0	0	0	0	12 052	745	12 797
Caja Municipal de Sullana	0	0	0	14 808	1 151	15 959	0	0	0	0	0	0	0	0	0	14 808	1 151	15 959
Caja Rural Señor de Luren	126 564	5 503	132 067	44 367	1 060	45 428	27 404	1 186	28 590	30 785	413	31 198	6 976	138	7 114	236 097	8 300	244 397
Caja Rural Libertadores	5 887	0	5 887	0	0	0	0	0	0	0	0	0	0	0	0	5 887	0	5 887
Edpyme Marcimex	1 571	0	1 571	925	0	925	251	0	251	852	0	852	0	0	0	3 600	0	3 600
Edpyme Inversiones La Cruz	1 182	0	1 182	0	0	0	0	0	0	0	0	0	0	0	0	1 182	0	1 182
TOTAL	1 094 317	342 685	1 437 002	588 782	481 587	1 070 369	173 940	22 287	196 228	270 830	39 475	310 306	11 262	248	11 510	2 139 131	886 282	3 025 413

Fuente: Superintendencia de Banca y Seguros - SBS.

Elaboración: BCRP, Sucursal Huancayo.

ANEXO 25

ICA: CARTERA PESADA DEL SISTEMA FINANCIERO
(En porcentajes)

ENTIDADES FINANCIERAS	2012												2013						
	ENE	FEB	MAR	ABR	MAY	JUN	JUL	AGO	SET	OCT	NOV	DIC	ENE	FEB	MAR	ABR	MAY	JUN	JUL
Empresas Bancarias	1,9	2,0	2,1	2,3	2,2	2,5	2,4	2,5	2,6	2,5	2,6	2,6	2,5	2,5	2,7	2,9	3,0	2,9	3,0
Empresas Financieras	3,0	3,1	3,4	3,7	3,8	3,6	4,0	4,2	3,9	4,3	4,1	4,0	4,3	4,2	3,8	4,5	4,4	5,2	5,4
Cajas Municipales	4,9	5,1	5,1	5,4	5,5	5,5	5,6	5,5	5,5	5,5	5,4	5,1	4,6	4,7	5,0	5,1	5,5	5,4	5,5
Cajas Rurales	10,6	10,6	11,1	11,2	10,5	10,2	10,3	10,5	10,4	10,4	9,5	9,6	10,3	10,1	10,7	10,1	10,2	11,1	11,3
Edpymes	1,6	1,9	2,3	3,1	4,3	2,7	3,8	3,3	5,4	4,1	3,6	3,7	3,0	2,9	3,8	5,5	4,5	4,6	5,5
Total	3,0	3,2	3,3	3,4	3,3	3,5	3,6	3,5	3,6	3,6	3,6	3,5	3,4	3,3	3,6	3,8	3,8	3,9	4,0

† Cifras preliminares.

Fuente: Superintendencia de Banca y Seguros - SBS y entidades del sistema financiero.

Elaboración: BCRP, Sucursal Huancayo.

VI. FICHA TÉCNICA

Metodología del Cálculo del Indicador de Actividad Económica Regional de Ica

El Indicador de Actividad Económica Regional es un indicador parcial de corto plazo, que busca medir el desenvolvimiento de la economía regional, a partir de la evolución de la actividad de los principales sectores. Los sectores considerados representan el 33,3 por ciento del Valor Agregado Bruto de la región, publicado por el INEI.

El indicador regional, se obtiene mediante la agregación ponderada de los índices sectoriales, utilizando como factor de ponderación la estructura porcentual anual del año 2007, elaborado por el INEI.

$$\text{Indicador Regional} = \sum_{i=1}^n I_{\text{sector } i(t)} * w_i$$

I_i = Índice del sector i en el período (mes) t .

n = Número de sectores que componen el índice.

w_i = Peso relativo ponderado del sector i en base a su contribución al PBI departamental 2007.

Lo sectores que incluye el indicador regional son: agropecuario, pesca, minería, electricidad, manufactura (primaria), servicios gubernamentales y servicios financieros.

El índice de los sectores agropecuario, pesca, minería, electricidad y manufactura (primaria) se calcula en base al Valor Bruto de Producción, de la siguiente manera:

$$\text{Índice sector } i = \left[\frac{VBP_{it}}{VBP_i \text{ prom. 2007}} \right] * 100$$

en donde:

i = Sector analizado.

VBP_{it} = Valor Bruto de la Producción del sector i del mes t a precios de 1994.

$VBP_i \text{ prom. 2007}$ = Valor Bruto de Producción promedio 2007 del sector i a precios de 1994.

Características del procedimiento:

- a) La clasificación de los sectores productivos se basa en la Clasificación Industrial Internacional Uniforme (CIIU-Revisión 3).
- b) Las fuentes de la información sectorial son:
 - Para los sectores agropecuario, pesca, minería, los respectivos ministerios sectoriales.
 - Para el sector manufactura, los ministerios de Producción y, Energía y Minas.
 - Para el sector electricidad, la fuente es el Ministerio de Energía y Minas (Minem).
 - Para los sectores servicios gubernamentales y servicios financieros, las fuentes son el Ministerio de Economía y Finanzas (Sistema Integrado de Administración Financiera del Sector Público SIAF-SP) y la Superintendencia de Banca, Seguros y AFP, respectivamente.
- c) El valor bruto de producción (VBP) de los sectores agropecuario, pesca, minería, electricidad y manufactura (primaria) se obtiene de la aplicación de los precios del año base (1994), a los volúmenes de producción de los sectores respectivos. Los precios del año base, son los utilizados por la Dirección Nacional de Cuentas Nacionales del INEI.
- d) El VBP del sector servicios gubernamentales se calcula a partir del

gasto en *Remuneraciones* y compra de *Bienes y Servicios* del Gobierno Regional, que se deflactan a precios del año 1994, utilizando el IPC e IPM, respectivamente. La fuente es el Ministerio de Economía y Finanzas.

- e) El VBP del sector Servicios Financieros se calcula a partir de la sumatoria de los saldos de intermediación (créditos directos y depósitos) de las instituciones financieras que operan en el departamento, deflactados a precios de 1994, utilizando el IPC.

Estructura del Indicador de Actividad Económica Regional

SECTOR	PONDERACIÓN (%) 2007
Agropecuario	17,5
Pesca	0,7
Minería	6,1
Electricidad y Agua	1,7
Manufactura (Primaria)	11,3
Servicios Gubernamentales	5,5
Servicios Financieros	1,8
TOTAL	44,6

Nota: Para el caso del sector Servicios Financieros, se considera el peso del sector a nivel nacional (1,8 por ciento). En cuanto a la Manufactura (primaria), el peso asignado es el 50 por ciento de la Manufactura total en Ica.