



BANCO CENTRAL DE RESERVA DEL PERÚ

**SÍNTESIS ECONÓMICA DE ICA  
MAYO 2013<sup>1</sup>**

---

<sup>1</sup> Elaboración: Rafael Alarcón Pérez.

## CONTENIDO

RESEÑA INTRODUCTORIA.....	3
I. ACTIVIDAD PRODUCTIVA.....	4
1.1. Producción.....	4
1.1.1. Producción Agropecuaria.....	5
1.1.2. Producción Pesquera.....	12
1.1.3. Producción de Electricidad.....	12
1.1.4. Producción Minera.....	13
1.1.5. Producción Manufacturera.....	14
1.2. Turismo.....	15
II. INFLACIÓN.....	16
2.1. Inflación.....	16
III. SECTOR EXTERNO.....	17
3.1. Exportaciones.....	17
3.2. Importaciones.....	21
IV. FINANZAS PÚBLICAS.....	21
4.1. Ingresos Recaudados en Ica.....	21
4.2. Gastos del Sector Público.....	22
4.3. Inversiones del Sector Público.....	25
V. MONEDA Y CRÉDITO.....	26
5.1. Depósitos del Sistema Financiero.....	26
5.2. Crédito del Sistema Financiero.....	28
5.3. Morosidad del Sistema Financiero.....	30
5.4. Crédito a la Pequeña y Microempresa.....	31
VI. INFORMACIÓN ESTADÍSTICA.....	34
Anexo 1: Producción Agropecuaria.....	35
Anexo 2: Siembras de Principales Cultivos.....	36
Anexo 3: Producción Pesquera.....	37
Anexo 4: Producción Eléctrica.....	38
Anexo 5: Producción Minera.....	39
Anexo 6: Producción Manufacturera (Volumen físico de producción).....	40
Anexo 7: Producción Manufacturera (Variaciones porcentuales).....	41
Anexo 8: Arribos por Categorías.....	42
Anexo 9: Indicadores de Ocupabilidad en Establecimientos de Hospedaje Colectivo.....	43
Anexo 10: Exportaciones FOB Tradicionales.....	44
Anexo 11: Exportaciones FOB No Tradicionales.....	45
Anexo 12: Exportaciones FOB por Clasificación.....	46
Anexo 13: Exportaciones por Bloque Económico y Países.....	47
Anexo 14: Importaciones por el Puerto de Pisco.....	48
Anexo 15: Importaciones por el Puerto de Pisco según País de Origen.....	49
Anexo 16: Ingresos Recaudados en Ica.....	50
Anexo 17: Gasto Público Devengado por Niveles de Gobierno.....	51
Anexo 18: Gasto Público Devengado por Tipo y Niveles de Gobierno.....	52
Anexo 19: Gasto Público Total por Genérica de Gasto.....	52
Anexo 20: Inversiones del Sector Público Total por Funciones.....	53
Anexo 21: Depósitos y Obligaciones del Sistema Financiero.....	54
Anexo 22: Depósitos en las Entidades Financieras Ubicadas por Provincias.....	55
Anexo 23: Crédito del Sistema Financiero al Sector Privado.....	56
Anexo 24: Crédito de las Entidades Financieras Ubicadas por Provincias.....	57
Anexo 25: Cartera Pesada del Sistema Financiero.....	58
VI. FICHA TÉCNICA.....	59

**DIRECCIÓN EN INTERNET**

<http://www.bcrp.gob.pe>

## RESEÑA INTRODUCTORIA

En mayo, el **Indicador de Actividad Económica Regional** creció 6,5 por ciento respecto al año anterior. Dicho comportamiento se sustentó en la expansión de las actividades agropecuaria (5,8 por ciento), minería (36,0 por ciento), manufactura primaria (26,0 por ciento) y servicios gubernamentales y financieros (20,3 y 11,9 por ciento, respectivamente). Contrariamente, los sectores de pesca y electricidad mostraron resultados negativos (-71,5 y -29,9 por ciento, respectivamente).

En mayo, el Índice de Precios al Consumidor en la ciudad de Ica disminuyó en 0,06 por ciento respecto al mes anterior, registrando una inflación acumulada de 1.00 por ciento anualizada de 3,45 por ciento.

En mayo, las exportaciones totalizaron US\$ 327,9 millones, registrando un crecimiento de 18,0 por ciento respecto a mayo del año anterior, por las mayores ventas al exterior de productos tradicionales (14,7 por ciento) y no tradicionales (34,5 por ciento). En los **tradicionales**, el resultado positivo se explicó, principalmente, por el incremento de las ventas de productos mineros (10,5 por ciento) y petróleo y derivados (23,7 por ciento). En las **no tradicionales** destaca la mayor venta al exterior productos pesqueros (37,4 por ciento), agropecuarios (31,7 por ciento) y textiles (169,0 por ciento).

Las importaciones registradas en la Aduana de Pisco totalizaron un valor FOB de US\$ 29,9 millones, mayor en 47,5 por ciento, respecto a mayo del año pasado, explicado por el incremento de las compras de materias primas e insumos

para la industria (420,9 por ciento). Contrariamente, la importación de materias primas, insumos, bienes de capital y materiales de construcción se contrajeron o no registraron movimiento.

En mayo, la SUNAT captó S/. 60,2 millones, monto superior en 29,9 por ciento, como resultado de los mayores ingresos por IGV (22,8 por ciento), Impuesto a la Renta (15,9 por ciento) y Otros Ingresos Tributarios (9,4 por ciento).

La ejecución del gasto público mensual fue S/. 166,2 millones, superior en 5,6 por ciento en términos reales, explicado por la mayor ejecución en el gobierno central. Contrariamente, el gobierno regional y las municipalidades registraron un menor gasto (-1,4 y -4,9 por ciento, respectivamente), respecto a mayo del año anterior.

En mayo, la **Inversión Pública totalizó** totalizó S/. 48,5 millones, menor en 1,5 por ciento, por la menor ejecución en los programas de Planeamiento y Contingencia (-53,9 por ciento), Saneamiento (-23,6 por ciento) y Vivienda y Desarrollo Urbano (-61,6 por ciento).

El sistema financiero regional se caracterizó por los resultados positivos de depósitos (9,3 por ciento) y colocaciones (14,8 por ciento) respecto a mayo del año pasado.

El índice de morosidad fue de 3,8 por ciento, superior en 0,5 puntos porcentuales con relación a mayo del 2012.

## I. ACTIVIDAD PRODUCTIVA

### 1.1 Producción

En mayo, el **Indicador de Actividad Económica Regional** creció 6,5 por ciento respecto al año anterior. Dicho comportamiento se explicó por la expansión de las actividades agropecuaria (5,8 por ciento), minería (36,0 por ciento), manufactura primaria (26,0 por ciento) y

servicios gubernamentales y financieros (20,3 y 11,9 por ciento, respectivamente). Contrariamente, los sectores de pesca y electricidad mostraron resultados negativos (-71,5 y -29,9 por ciento, respectivamente).

**CUADRO Nº 1**  
**INDICADOR DE ACTIVIDAD ECONÓMICA REGIONAL 1/ 2/**  
**(Variación porcentual respecto a similar período del año anterior)**

SECTOR	PONDERACIÓN 3/	2013
		ENERO - MAYO
Agropecuario	17,5	<b>5,8</b>
Agrícola		0,1
Pecuario		15,3
Pesca	0,7	<b>-71,5</b>
Minería	6,1	<b>36,0</b>
Electricidad	1,7	<b>-29,9</b>
Manufactura (primaria) 4/	11,3	<b>26,0</b>
Servicios Gubernamentales	5,5	<b>20,3</b>
Servicios Financieros	1,8	<b>11,9</b>
<b>TOTAL</b>	<b>44,6</b>	<b>6,5</b>

1/ Es un indicador parcial de la actividad económica de la región que alcanza una cobertura de 44,6 por ciento del valor agregado bruto de la producción regional según cifras del INEI.

2/ Actualizado con información al 04 de agosto de 2013.

3/ Considera la estructura productiva de la región para el año 2007 según cifras del INEI. En el caso de la manufactura primaria se considera el 50 por ciento del peso del sector total, mientras que en los servicios financieros se toma como ponderación el promedio nacional para dicho año (1,8 por ciento).

4/ Preliminar.

Fuente: MINAG, PRODUCE, MINEM, MEF y SBS.

Elaboración: BCRP.

**GRÁFICO Nº 1**  
**CONTRIB. AL CRECIMIENTO SEGÚN SECTOR**  
**ENERO - MAYO 2013**  
**(En puntos porcentuales)**

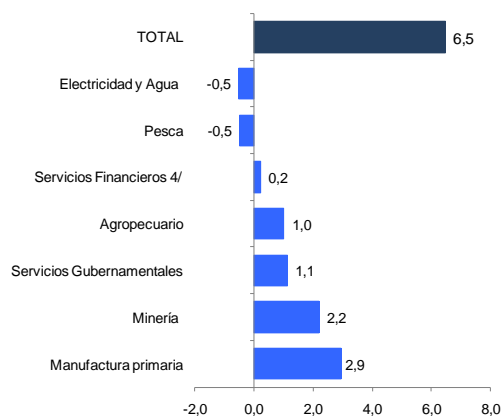

Elaboración: BCRP.

## INDICADORES DE CONSUMO

### Crédito a personas naturales

En mayo, el **crédito de consumo** aumentó en términos reales en 15,7 por ciento, mostrando una moderación en el crecimiento respecto a mediados del año. Las colocaciones estuvieron lideradas por las Empresas Bancarias así como por las Cajas Municipales.

**GRÁFICO Nº 2**  
**ICA: CRÉDITO A PERSONAS NATURALES**  
**(Variación porcentual real anualizado)**

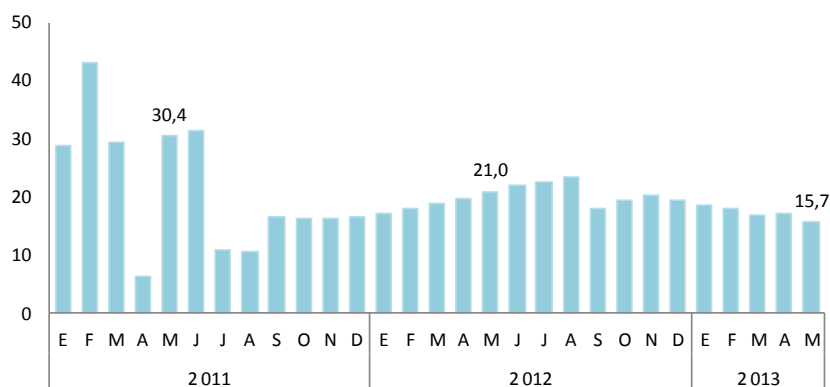

Fuente: SBS

**GRÁFICO N° 3**  
**ICA: NÚMERO DE CARROS NUEVOS VENDIDOS**

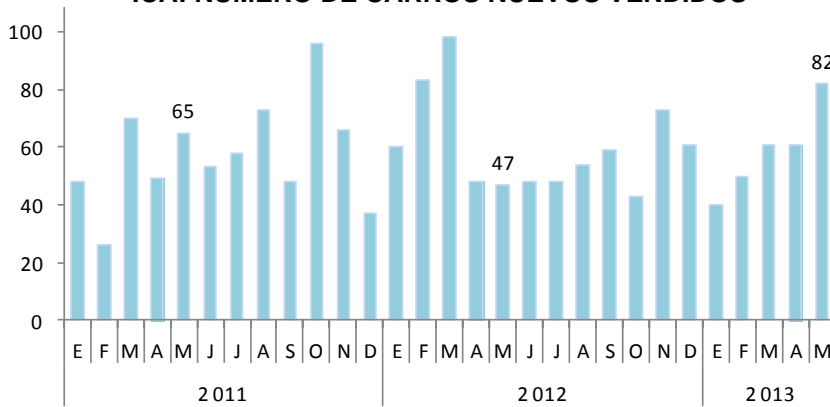

Fuente: ARAPER

### Venta de vehículos

La venta de carros nuevos en Ica aumentó en 74,5 por ciento en mayo, con un total de 82 unidades colocadas.

### 1.1.1 Producción Agropecuaria

La producción agropecuaria mensual se redujo en 8,2 por ciento, debido al comportamiento negativo del subsector agrícola (-18,1 por ciento), no obstante el resultado positivo del pecuario (8,8 por ciento). En el primer caso, por la menor

producción de algodón, maíz amarillo duro y zapallo. Contrariamente, la actividad pecuaria mostró resultados positivos en huevos, leche de vacuno y carne de ave. El acumulado registró un crecimiento del sector en 5,8 por ciento.

**CUADRO N° 2**  
**VALOR BRUTO DE PRODUCCIÓN AGROPECUARIA**  
**(Variación real 1/)**

SUB SECTOR	MAYO		ENERO – MAYO	
	2012	2013	2012	2013
Agrícola	11,9	-18,1	5,1	0,1
Pecuario	7,8	8,8	15,6	15,3
<b>Sector Agropecuario</b>	<b>10,1</b>	<b>-8,2</b>	<b>8,8</b>	<b>5,8</b>

1/ Respecto al mismo mes o periodo del año anterior

Fuente: MINAG.

Elaboración: BCRP.

**GRÁFICO N° 4**  
**VALOR BRUTO DE PRODUCCIÓN AGROPECUARIA**  
**(Variación real)**

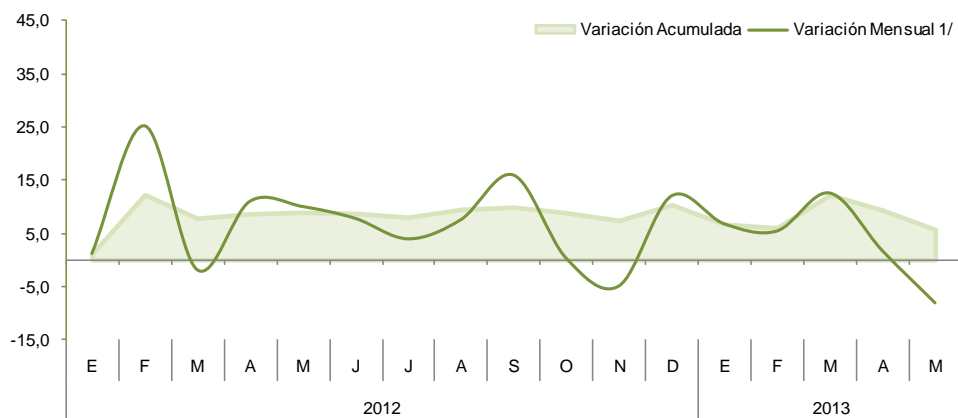

1/ Respecto a similar mes del año anterior.

Elaboración: BCRP.

## Sub Sector Agrícola

### Producción

En términos reales la producción disminuyó en 18,1 por ciento con relación a mayo del 2012, por la menor producción de algodón (-39,8 por ciento), zapallo (-56,6 por ciento), y maíz amarillo duro (-12,3 por ciento). En el caso del algodón, por menores siembras influidas por los bajos precios en chacra, orientándose los productores a otros cultivos de mayor rentabilidad. En el zapallo y el maíz amarillo duro, por las menores siembras en

los meses de enero y febrero, del presente año, debido a las altas temperaturas registradas que afectan el rendimiento de estos cultivos y merman su rentabilidad.

En lo que va del año, los cultivos de uva, algodón, espárrago y tomate representaron el 79 por ciento del Valor Agregado Bruto del sub sector agrícola.

**CUADRO N° 3  
PRODUCCIÓN DE PRINCIPALES PRODUCTOS  
AGRÍCOLAS 1/  
TM**

CULTIVOS	MAYO			ENERO - MAYO		
	2012	2013	Var. %	2012	2013	Var.
Algodón 2/	21 522	12 965	- 39,8	57 392	47 998	- 16,4
Camote	1 520	1 101	- 27,6	8 376	10 385	24,0
Cebolla 3/	1 742	4 092	134,8	16 782	15 908	- 5,2
Espárrago	8 209	9 049	10,2	46 056	49 067	6,5
Maíz amarillo	9 503	8 338	- 12,3	38 726	41 729	7,8
Mandarina	9 762	10 544	8,0	15 733	19 910	26,5
Mango	27	13	- 52,7	4 231	5 395	27,5
Naranja	1 406	1 385	- 1,5	1 448	1 385	- 4,4
Palto	6 695	7 052	5,3	11 849	12 756	7,7
Papa	193	272	41,2	1 000	924	- 7,6
Pallar grano	27	0	- 100,0	86	125	45,0
Tomate	4 233	4 812	13,7	62 734	79 942	27,4
Uva	0	83	-	90 312	88 105	- 2,4
Zapallo	2 300	999	- 56,6	7 319	4 758	- 35,0

1/ Cifras Preliminares

2/ Incluye las variedades tanguis, hazera y pima.

3/ Incluye las variedades roja, amarilla y china.

Fuente: MINAG.

Elaboración: BCRP.

**GRÁFICO N° 5  
PARTICIPACIÓN EN EL VBP AGRÍCOLA  
Enero - Mayo 2013**

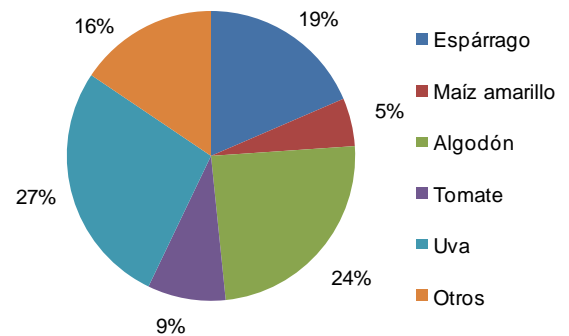

Elaboración: BCRP.

**GRÁFICO N° 6  
VALOR BRUTO DE PRODUCCIÓN AGRÍCOLA  
(Variación real)**

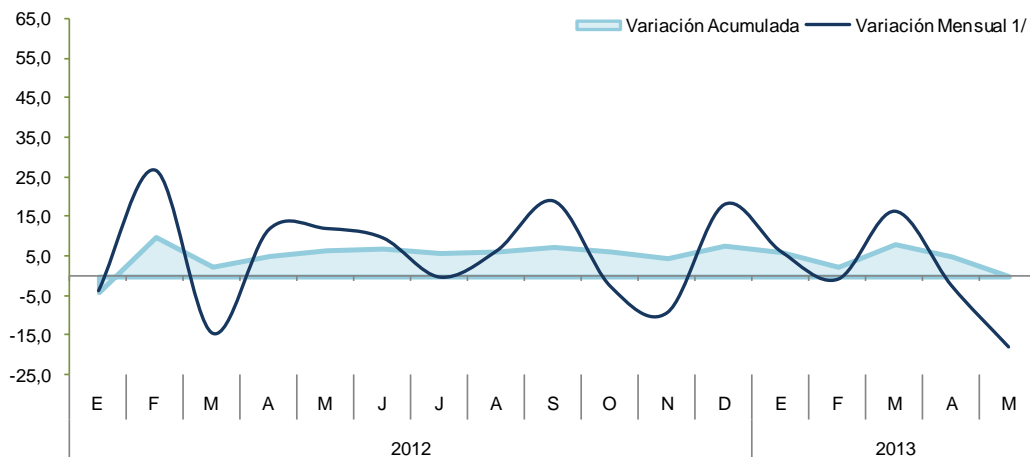

1/ Respecto a similar mes del año anterior.

Elaboración: BCRP.

## Evaluación de la Producción de los Principales Cultivos

### Algodón

En mayo, la producción disminuyó en 39,8 por ciento, por las menores superficies instaladas en siembra en noviembre del año anterior debido a las expectativas de bajos precios, influyendo también los inferiores rendimientos promedio por las variaciones de temperatura.

La campaña que termina en julio de este año, tendrá una producción menor que la anterior por la reducción de las siembras durante la campaña y factores climáticos adversos que influyeron en los rendimientos finales.

**GRÁFICO N° 7  
PRODUCCIÓN DE ALGODÓN**

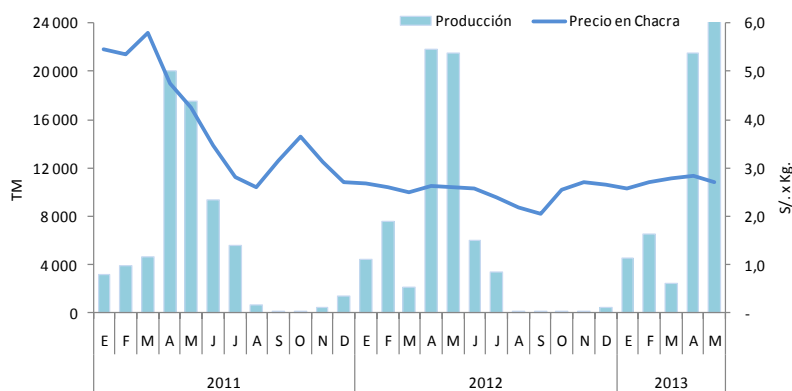

Elaboración: BCRP.

### Maíz Amarillo Duro

La producción mensual disminuyó en 12,3 por ciento, como resultado de la reducción de las siembras en el mes de enero, y en consecuencia de las cosechas, influido por las altas temperaturas registradas en la provincia de Chincha, lo cual afecta el rendimiento promedio por hectárea y podría generar pérdidas al productor.

Esta campaña será superior a la anterior, debido a que muchos agricultores aldoneros han optado por este cultivo que tiene un menor costo de producción y mayor rentabilidad, asociado a la industria avícola.

**GRÁFICO N° 8  
PRODUCCIÓN DE MAÍZ AMARILLO DURO**

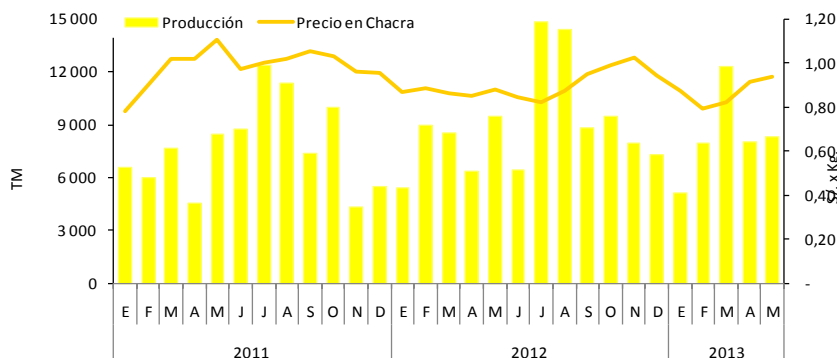

Elaboración: BCRP.

## Espárrago

El incremento en el resultado mensual (10,2 por ciento), obedeció a una mayor demanda exterior de este producto. De una manera general en el caso de los cultivos permanentes, la producción o “corte” se programa de acuerdo a los compromisos de venta al exterior, razón por la cual la cosecha no guarda necesariamente el mismo comportamiento mensual de un año al otro.

Este cultivo, orientado en su casi totalidad al mercado externo, puede encontrar “ventanas para exportación” en cualquier periodo del año, en que algunos países productores disminuyen su oferta. Ello debido a que las zonas productoras pueden producir todo el año.

**GRÁFICO N° 9  
PRODUCCIÓN DE ESPÁRRAGO**

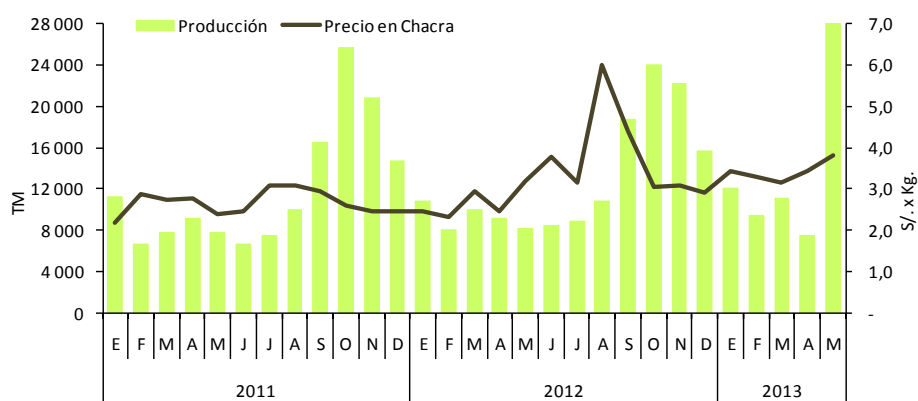

Elaboración: BCRP.

## Uva

En mayo, se registró una producción de 83 Tm, que si bien es mínima es inusual en este mes debido a que la campaña termina en abril. Los remanentes en el valle de Ica especialmente de uva quebranta (destinada a la elaboración de vino y pisco) cuya cosecha no se realizó completamente por los cambios bruscos de temperatura que afectan el

desarrollo normal de los granos durante el periodo de floración, explican este resultado.

El término de la campaña registra una cantidad menor a la del año anterior por la reducción de la demanda externa.

## Tomate

La producción se incrementó en 13,7 por ciento en mayo, debido a las mayores siembras de tomate de mesa en la provincia de Pisco, realizadas por la empresa “El manantial” que tiene como objetivos atender el mercado local y el de la capital. La siembra y producción de “tomate de mesa” ha sido prácticamente abandonada por los “parceleros”, debido a las pérdidas sufridas en la campaña anterior.

consumo directo porque la siembra y cosecha de “tomate industrial” finalizaron en el mes de marzo por parte de la empresa ICATOM.

La producción global (industrial y de mesa) durante el año son superiores a las del año anterior, debido principalmente a que mediante un mejor manejo técnico se ha logrado alcanzar, en tomate industrial, rendimientos promedio por hectárea superiores hasta en 20 por ciento, respecto al año anterior.

En este mes las comparaciones relativas de producción se refieren al tomate de mesa o



**GRÁFICO N° 12  
PRODUCCIÓN DE TOMATE**

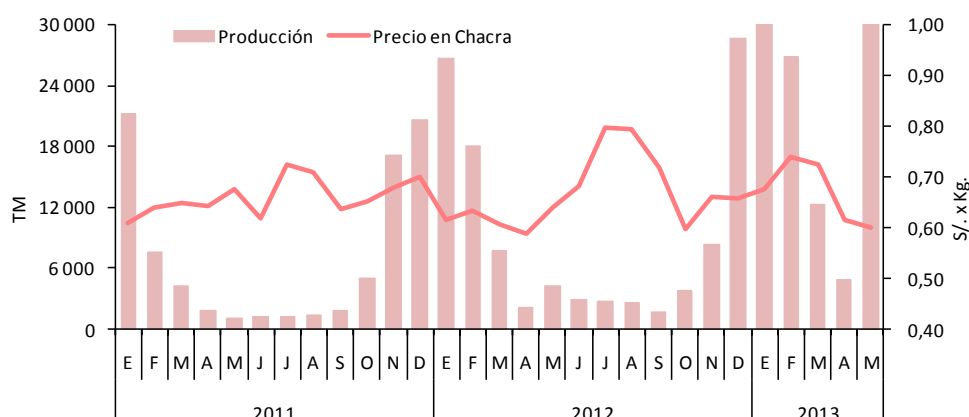

Elaboración: BCRP.

**CUADRO N° 4  
PRECIOS EN CHACRA DE PRINCIPALES CULTIVOS  
(En nuevos soles por Kg.)**

CULTIVOS	MAYO		Var. %
	2012	2013	
Algodón	2,61	2,71	3,9
Camote	0,90	0,42	- 53,4
Espárrago	3,19	3,79	18,9
Maíz amarillo duro	0,88	0,94	6,7
Páprika	6,22	5,69	- 8,6
Tomate	0,64	0,60	- 5,9
Uva	0,00	3,00	-

Fuente: Dirección Regional de Agricultura de Ica.  
Elaboración: BCRP.

### Siembras

En el mes de mayo, la superficie instalada cayó en 9,1 por ciento. Destacan los resultados negativos de algodón (-25,5 por ciento), cebolla (-60,5 por ciento) y pallar grano seco (-51,5 por ciento).

De una manera general, las menores superficies sembradas de los cultivos mencionados, obedecen condiciones climatológicas desfavorables por las altas temperatura registradas desde mediados de marzo hasta el 20 de mayo del presente año (disminuyen el rendimiento promedio), así como a expectativas de precios desfavorables. Adicionalmente, en lo que concierne a la cebolla y el pallar grano seco, cuyos cultivos están orientado a la exportación, el descenso de la demanda externa también influyó en la decisión de instalar menores superficies de siembra.

En el acumulado se registró una contracción de 16,7 por ciento, destacando, entre los cultivos transitorios, las menores superficies instaladas de algodón (-22,5 por ciento) y pallar grano seco (-21,8 por ciento). y entre los permanentes, el espárrago (-77,8 por ciento) y uva (-37,0 por ciento).

En este resultado, además de las condiciones climatológicas, influyó la coyuntura del mercado, especialmente en los cultivos permanentes que programan sus siembras de acuerdo a las expectativas de los precios y demanda internacional, que en este periodo no han sido muy alentadoras, lo cual ha influido en una menor disposición de los productores a invertir en los mencionados cultivos.

**CUADRO N° 5  
SUPERFICIE SEMBRADA 1/  
Has**

	MAYO			AGOSTO - MAYO		
	2012	2013	Var. %	2011/2012	2012/2013	Var. %
<b>CULTIVOS TRANSITORIOS</b>	<b>7 155</b>	<b>6 577</b>	<b>- 8,1</b>	<b>56 361</b>	<b>47 928</b>	<b>- 15,0</b>
Algodón	1 790	1 332	- 25,5	26 592	20 618	- 22,5
Camote	85	69	- 18,8	785	804	2,5
Cebolla	525	207	- 60,5	1 342	1 326	- 1,2
Maíz amarillo duro	895	1 041	16,3	10 222	11 485	12,4
Pallar grano seco	200	97	- 51,5	4 699	3 674	- 21,8
Tomate	100	108	8,7	738	428	- 42,0
Zapallo	71	86	21,0	1 150	1 068	- 7,1
Otros	3 490	3 637	4,2	10 835	8 525	- 21,3
<b>CULTIVOS PERMANENTES</b>	<b>221</b>	<b>124</b>	<b>- 44,0</b>	<b>3 421</b>	<b>1 866</b>	<b>- 45,5</b>
Espárrago	30	0	- 100,0	401	89	- 77,8
Mandarina	8	1	- 87,5	331	161	- 51,4
Palta	20	15	- 25,0	287	129	- 55,2
Uva	17	80	370,6	578	364	- 37,0
Otros	146	28	- 81,1	1 824	1 123	- 38,4
<b>TOTAL</b>	<b>7 375</b>	<b>6 700</b>	<b>- 9,1</b>	<b>59 783</b>	<b>49 794</b>	<b>- 16,7</b>

1/ Cifras preliminares  
Fuente: Dirección Regional de Agricultura de Ica.  
Elaboración: BCRP.

**GRÁFICO N° 13  
SIEMBRAS DE ALGODÓN  
HAS**

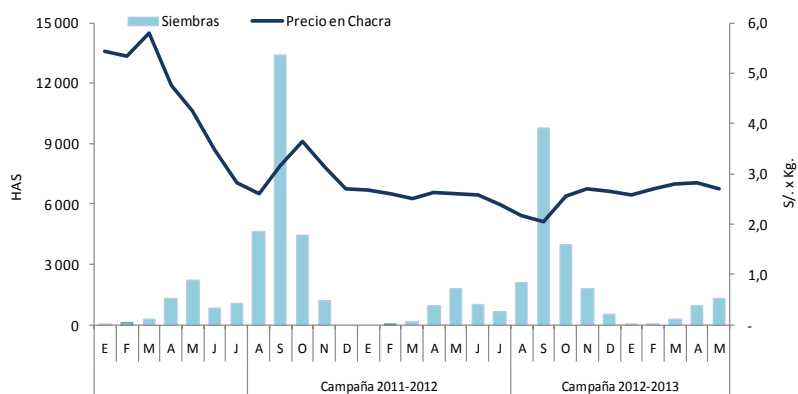

Elaboración: BCRP.

### Sub Sector Pecuario

La actividad pecuaria creció 8,8 por ciento, debido a la mayor producción de huevos (15,2 por ciento), leche de vacuno (22,7 por ciento) y carne de ave (2,1 por ciento).

En cuanto a la participación en el VBP del sub sector, los mayores porcentajes

correspondieron a los huevos de gallina (48 por ciento) y a la carne de ave (42 por ciento), representando ambos el 80 por ciento del total producido en Ica.

**GRÁFICO N° 14**  
**VALOR BRUTO DE PRODUCCIÓN PECUARIA**  
(Variación real)

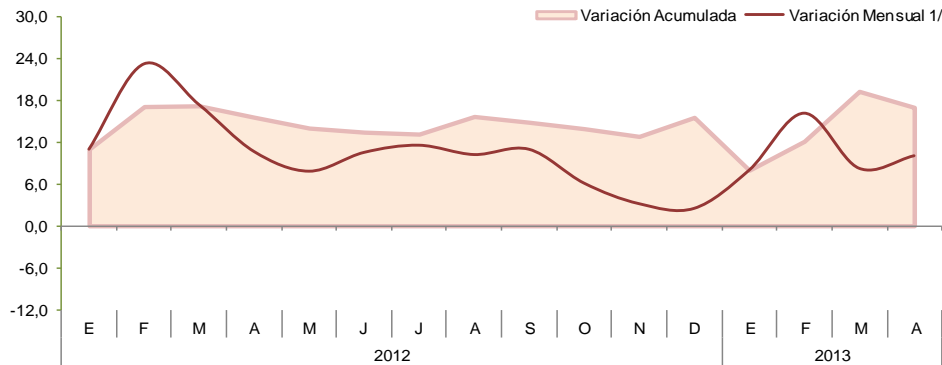

1/ Respecto a similar mes del año anterior.

Elaboración: BCRP.

**CUADRO N° 6**  
**PRODUCCIÓN PECUARIA**  
**TM**

ESPECIES	MAYO			ENERO - MAYO		
	2012	2013	Var. %	2012	2013	Var. %
Carne de ave 1/	4 440	4 531	2,1	21 283	24 434	14,8
Carne de porcino 1/	173	119	-31,3	1 060	846	-20,2
Carne de vacuno 1/	160	196	22,0	721	793	9,9
Leche Vacuno	2 896	3 552	22,7	13 707	17 889	30,5
Huevos	8 271	9 527	15,2	40 020	46 869	17,1

1/ Peso neto.

Fuente: MINAG.

Elaboración: BCRP.

**GRÁFICO N° 15**  
**PARTICIPACIÓN EN EL VBP PECUARIO**  
**Enero - Mayo 2013**

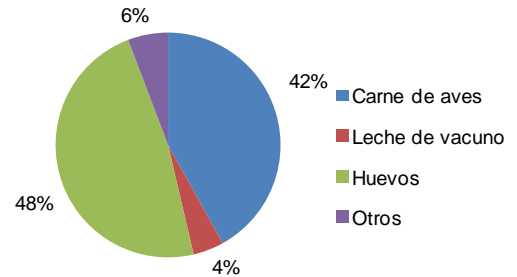

### 1.1.2 Producción Pesquera

La producción pesquera se incrementó en 14,9 por ciento, por mayor pesca para consumo humano directo, congelado y

curado. El levantamiento de la veda (20 de mayo), para la pesca industrial permitió la captura de 3 226 Tm .

**CUADRO N° 7**  
**PRODUCCIÓN DE PRINCIPALES PRODUCTOS PESQUEROS 1/**  
**TM**

	MAYO			ENERO - MAYO		
	2012	2013	Var. %	2012	2013	Var. %
<b>CONSUMO HUMANO DIRECTO</b>	<b>1 303</b>	<b>1 468</b>	<b>14,9</b>	<b>28 927</b>	<b>13 907</b>	<b>- 58,7</b>
Congelado	233	328	40,6	1 307	984	- 24,7
Curado	303	454	49,8	2 172	2 040	- 6,1
Enlatado	165	86	- 48,2	10 380	5 904	- 43,1
Fresco	602	601	- 0,1	15 068	4 979	- 67,0
<b>CONSUMO HUMANO INDIRECTO</b>				<b>- 269 704</b>	<b>29 938</b>	<b>- 88,9</b>
Anchoveta	0	3 226	<b>100,0</b>	269 704	29 938	- 88,9
<b>TOTAL 2/</b>			<b>14,9</b>			<b>- 71,5</b>

1/ Cifras Preliminares.

2/ Variación en términos reales.

Fuente: PRODUCE.

Elaboración: BCRP.

**GRÁFICO N° 16  
DESEMBARQUE DE ANCHOVETA PARA HARINA DE PESCADO**

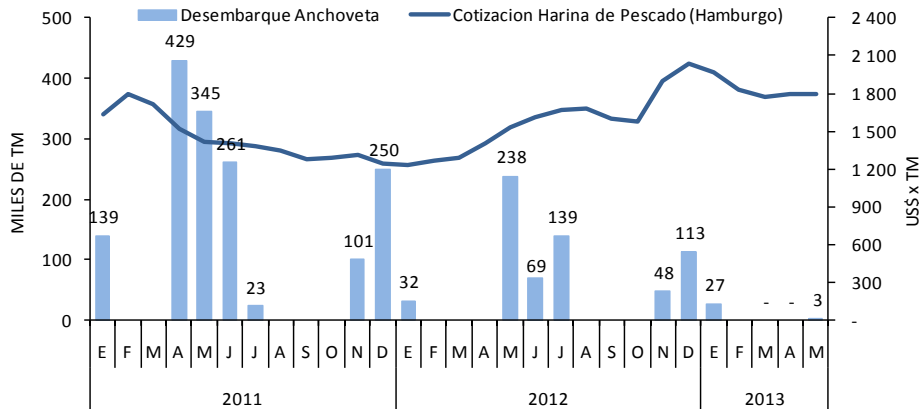

Elaboración: BCRP.

### 1.1.3 Producción Eléctrica

En mayo, la generación eléctrica de la región disminuyó en 2,4 por ciento, comparada con mayo del año anterior, por la menor producción de grupos generadores de la empresa Egasa.

En el acumulado el resultado negativo (-29,9 por ciento), ha sido influido por el mantenimiento de los grupos generadores en meses anteriores.

**CUADRO N° 8  
PRODUCCIÓN DE ELECTRICIDAD 1/  
Megavatios Hora (MWH)**

	MAYO			ENERO - MAYO		
	2012	2013	Var. %	2012	2013	Var. %
<b>ENERGÍA ELÉCTRICA</b>	<b>53 620</b>	<b>52 327</b>	<b>- 2,4</b>	<b>252 590</b>	<b>177 001</b>	<b>- 29,9</b>

1/ Variación en términos reales.

Fuente: MINEM.

Elaboración: BCRP.

**GRÁFICO N° 17  
PRODUCCIÓN DE ELECTRICIDAD  
(Megavatios Hora)**

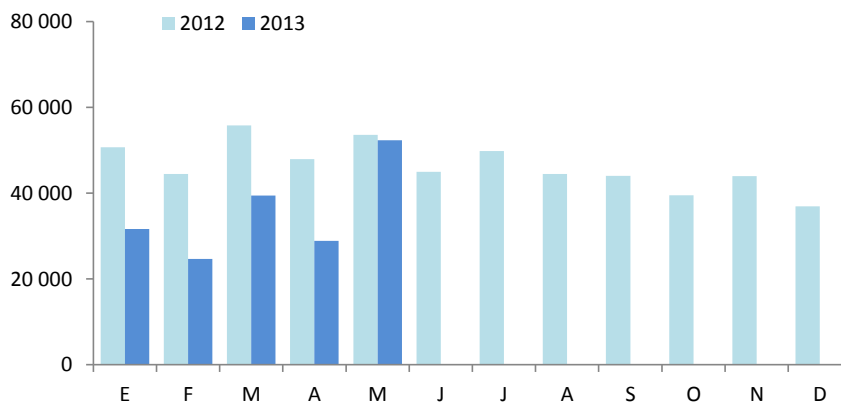

Elaboración: BCRP.

### 1.1.4 Producción Minera

El sector minero creció en 36,0 por ciento, por la mayor extracción realizada en el mes, respecto a mayo 2012. Destaca el incremento relativo en el oro (5 550,4 por ciento).

En el acumulado, el crecimiento fue de 36,0, respecto a similar periodo del año anterior, por el comportamiento positivo de todos los minerales producidos en la región.

**GRÁFICO N° 18**  
**VALOR BRUTO DE PRODUCCIÓN MINERA**  
(Variación real)

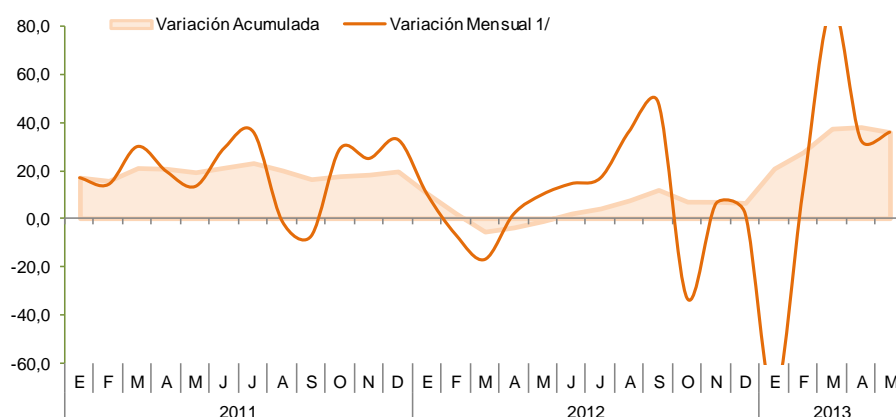

1/ Respecto a similar mes del año anterior.  
Elaboración: BCRP.

**CUADRO N° 9**  
**PRODUCCIÓN MINERA METÁLICA 1/**  
Contenido Fino

	MAYO			ENERO - MAYO		
	2012	2013	Var. %	2012	2013	Var. %
Cobre (TMF)	2 599	3 494	34,4	11 008	14 823	34,7
Hierro (TMF)	560 251	609 413	8,8	2 521 110	3 056 641	21,2
Oro (GRF)	308	17 398	5 552,4	1 129	29 421	2 504,9
Plata (KGF)	5 902	8 747	48,2	31 324	42 393	35,3
Plomo (TMF)	791	1 194	50,9	4 462	6 078	36,2
Zinc (TMF)	7 532	11 736	55,8	41 232	65 954	60,0
<b>TOTAL 1/</b>			<b>36,0</b>			<b>36,0</b>

1/ Variación en términos reales.  
Fuente: MINEM.  
Elaboración: BCRP.

En el VBP minero de mayo el hierro y el zinc tuvieron la mayor participación con el 44 y 36 por ciento, respectivamente, ambos productos extraídos por Shougang Hierro Perú y la Compañía Minera Milpo (provincias de Nazca y Chincha, respectivamente). La primera, es la única que explota hierro a nivel nacional y el total de los embarques tienen

como destino China (aproximadamente el 70 por ciento del volumen producido).

La cotización internacional del hierro descendió en 26,0 por ciento, respecto a mayo del 2012.

**GRÁFICO N° 19**  
**PRODUCCIÓN DE HIERRO Y COTIZACIÓN INTERNACIONAL**

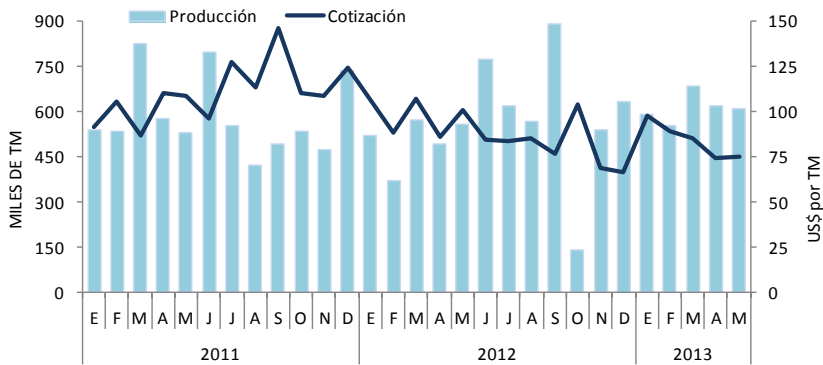

Elaboración: BCRP.

**GRÁFICO N° 20**  
**PARTICIPACIÓN EN EL VBP MINERO**  
**Enero - Mayo 2013**

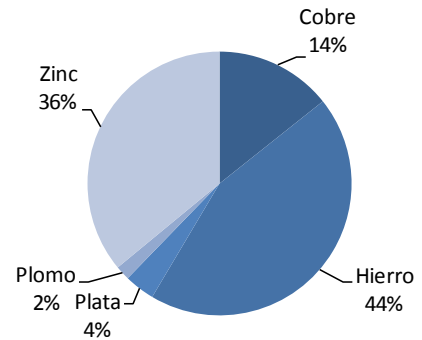

### 1.1.5 Producción Manufacturera

#### Sub Sector Manufactura Primaria

El procesamiento primario de recursos creció en 57,0 por ciento, por la mayor producción de hidrocarburos líquidos (55,4 por ciento) y productos pesqueros no obstante el resultado negativo en la refinación de metales.

En el primer caso, por la recuperación de la producción, luego de que en meses anteriores la empresa Pluspetrol estableciera el

mantenimiento temporal de la planta de procesamiento de Malvinas (punto de origen en el Cusco) por algunos problemas de filtración en el ducto de líquidos de gas natural (LGN); mientras que, en pesqueros, por la reactivación de la producción de harina y aceite de pescado por el levantamiento de la veda de anchoveta.

**GRÁFICO N° 21**  
**VALOR BRUTO DE PRODUCCIÓN – MANUFACTURA PRIMARIA**  
**(Variación real)**

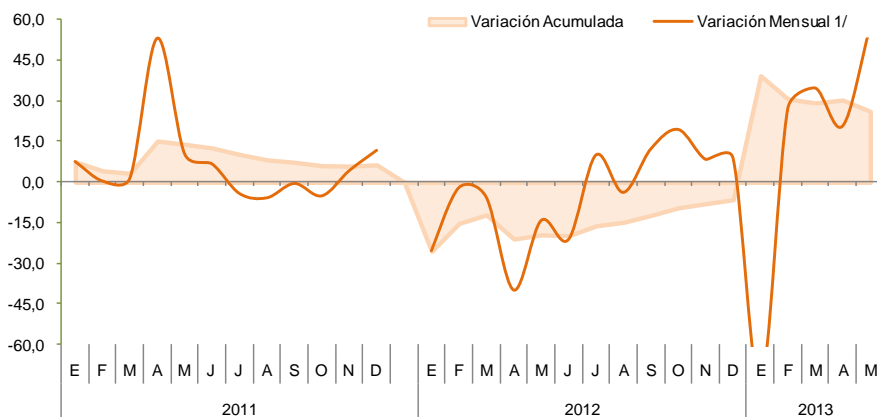

1/ Respecto a similar mes del año anterior.

Elaboración: BCRP.

**CUADRO N° 10**  
**PRODUCCIÓN MANUFACTURERA PRIMARIA**  
**(Variación porcentual real 1/)**

	MAYO 2/		ENERO - MAYO	
	2012	2013	2012	2013
<b>REFINACIÓN DE METALES</b>	<b>-17,6</b>	<b>-14,2</b>	<b>-17,4</b>	<b>-17,0</b>
Estaño	-17,6	-14,2	-17,4	-17,0
<b>PRODUCTOS PESQUEROS</b>	<b>-35,7</b>	<b>234,6</b>	<b>-61,8</b>	<b>-36,4</b>
Harina de pescado	-34,8	-	-71,6	-27,8
Aceite de pescado	-28,9	1 379,6	-71,3	-38,9
Conserva de pescado	-96,5	-100,0	172,2	-60,9
Pescado congelado	117,4	-79,7	146,8	-44,6
<b>HIDROCARBUROS LÍQUIDOS</b>	<b>-3,8</b>	<b>55,4</b>	<b>-9,2</b>	<b>39,3</b>
GLP 3/	-1,9	61,4	-6,1	42,0
Gasolina	-1,3	52,9	-8,6	40,2
Diesel y Fuel Oil	-18,0	42,4	-20,7	25,7
<b>TOTAL</b>	<b>-14,2</b>	<b>57,0</b>	<b>-19,3</b>	<b>26,0</b>

1/ Respecto al mismo mes o periodo del año anterior.

2/ Mayo 2013 preliminar.

3/ Gas licuado de petróleo.

Fuente: MINEM, PRODUCE.

Elaboración: BCRP.

## 1.2 Turismo

Las visitas turísticas a la región se incrementaron en 13,0 por ciento con relación a mayo del año anterior, por la mayor afluencia de turistas nacionales (14,7 por ciento) y extranjeros (5,5 por ciento).

En el caso de los turistas extranjeros representó el 13,0 por ciento del total,

destacando como destinos las provincias de Nazca, Ica y Pisco con un 39, 28,27 por ciento, respectivamente; siendo los atractivos turísticos más visitados, las Líneas de Nazca, la Laguna de Huacachina y los viñedos en Ica; así como el Candelabro y las Islas Ballestas en Pisco.

**GRÁFICO N° 22**  
**PARTICIPACIÓN DE ARRIBOS TURÍSTICOS**  
**Enero - Mayo 2013**

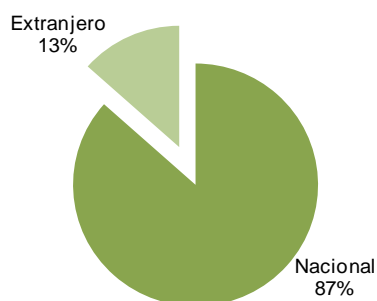

**GRÁFICO N° 23**  
**VISITANTES EXTRANJEROS POR PROVINCIAS**  
**Enero - Mayo 2013**

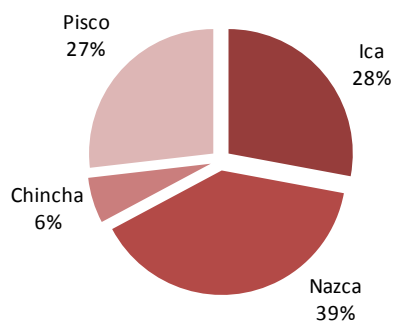

Fuente: MINCETUR  
Elaboración: BCRP, Sucursal Huancayo.

**CUADRO N° 11  
ARRIBOS A ESTABLECIMIENTOS DE HOSPEDAJE**

	MAYO			ENERO – MAYO		
	2012	2013	Var. %	2012	2013	Var.%
Nacionales	73 469	84 260	14,7	396 151	449 484	13,5
Extranjeros	16 064	16 955	5,5	78 549	69 742	-11,2
<b>TOTAL</b>	<b>89 533</b>	<b>101 215</b>	<b>13,0</b>	<b>474 700</b>	<b>519 226</b>	<b>9,4</b>

Fuente: MINCETUR  
Elaboración: BCRP.

**GRÁFICO N° 24  
ARRIBOS EXTRANJEROS POR PROVINCIAS**

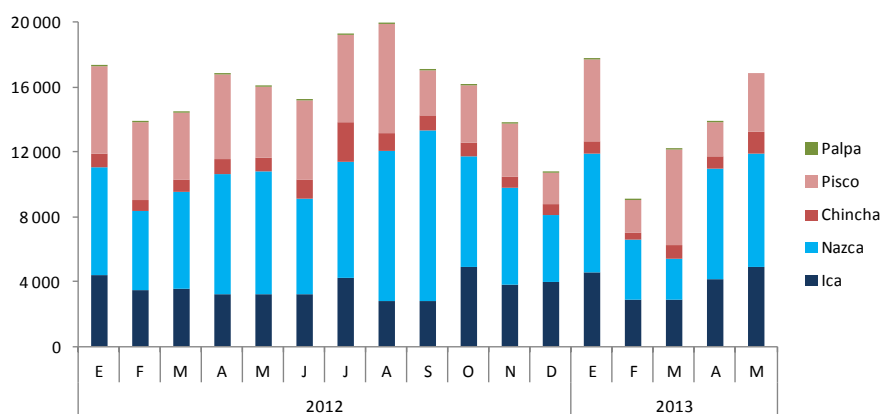

Fuente: MINCETUR  
Elaboración: BCRP.

## II. INFLACIÓN

### 2.1 Inflación

En mayo, el Índice de Precios al Consumidor en la ciudad de Ica disminuyó en 0,06 por ciento respecto al mes anterior, registrando una inflación acumulada de 1.00 por ciento anualizada de 3,45 por ciento.

**GRÁFICO N° 25  
CIUDAD DE ICA: INFLACIÓN ANUALIZADA  
(Variación Porcentual)**

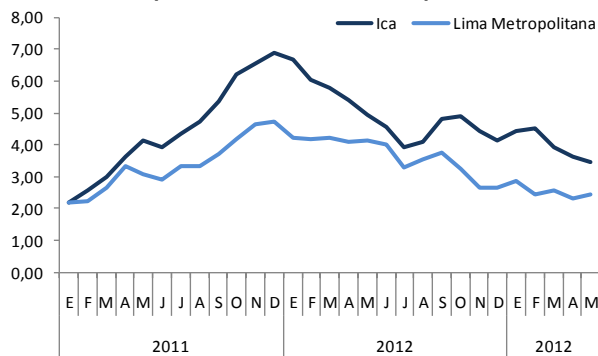

Fuente: Instituto Nacional de Estadística e Informática  
Elaboración: BCRP.



**CUADRO N° 12  
CIUDAD DE ICA: INFLACIÓN POR GRANDES GRUPOS DE CONSUMO  
MAYO 2013**

	Ponderación 1/	Variación Porcentual		
		Mensual	Acumulada 2/	Anualizada 3/
<b>Índice General</b>	<b>100,0</b>	-0,06	1,00	3,45
1. Alimentos y Bebidas	42,4	0,08	0,85	2,40
2. Vestido y Calzado	5,9	0,09	1,44	3,04
3. Alquiler de Vivienda, Combustibles y Electricidad	7,3	-1,23	0,51	3,18
4. Muebles, Enseres y Mant. Viv.	5,8	0,09	4,55	6,54
5. Cuidado de la Salud y Servicios Médicos	3,1	0,24	0,72	2,29
6. Transportes y Comunicaciones	16,5	-0,23	-0,40	6,89
7. Esparc, Divers, Serv. Cult. y Ens.	12,1	0,01	1,84	2,38
8. Otros Bienes y Servicios	7,0	0,14	1,17	2,56

1/ Año Base 2009=100.

2/ A mayo de 2013.

3/ Últimos 12 meses.

Fuente: Instituto Nacional de Estadística e Informática

El descenso de la a inflación mensual se sustentó en la disminución de precios en los grupos de “Alquiler de Vivienda, Combustible y Electricidad” (-1,23 por ciento) y “Transporte y Comunicaciones ” (-0,23 por ciento)..

Por productos, la mayor variación positiva en el Grupo de “Alimentos y Bebidas” se registró en pescado bonito, zanahoria, ajo entero y quinua entera; y entre los que más bajaron destacan: la coliflor, el pallar verde, la espinaca y el pepinillo.

### III. SECTOR EXTERNO

#### 3.1 Exportaciones

En mayo, las exportaciones totalizaron US\$ 327,9 millones, lo que representó un crecimiento de 18,0 por ciento respecto a mayo del año anterior, por las mayores ventas al exterior de productos tradicionales (14,7 por ciento) y no tradicionales (34,5 por ciento).

En los **tradicionales**, el resultado positivo se explicó, principalmente, por el incremento de las ventas de productos mineros (10,5 por ciento) y de petróleo y derivados (23,7 por ciento).

En las **no tradicionales** destaca la mayor venta al exterior de productos agropecuarios

(31,7 por ciento) pesqueros (37,4 por ciento) y textiles (169,0 por ciento).

En el acumulado, se registró un resultado positivo (9,0 por ciento), por la expansión de las ventas al exterior de productos **tradicionales** (5,3 por ciento) y **no tradicionales** (25,7 por ciento).

El incremento en los tradicionales se basó en el petróleo y derivados, porque los otros rubros fueron negativos; y en los **no tradicionales** destacan los productos agropecuarios (15,1 por ciento) y textiles (53,8 por ciento).

**CUADRO N° 13**  
**EXPORTACIONES POR GRUPO DE PRODUCTOS 1/**  
**(Valor FOB en miles de US\$)**

	MAYO			ENERO - MAYO		
	2012	2013	Var. %	2012	2013	Var. %
<b>PRODUCTOS TRADICIONALES</b>	<b>230 912</b>	<b>264 847</b>	<b>14,7</b>	<b>1 255 598</b>	<b>1 321 983</b>	<b>5,3</b>
Agrícolas	0	0	-	0	0	-
Mineros	136 106	150 432	10,5	662 445	571 177	-13,8
Pesqueros	5 773	4 281	-25,9	79 921	60 023	-24,9
Petróleo y Derivados	89 032	110 135	23,7	513 232	690 782	34,6
<b>PRODUCTOS NO TRADICIONALES</b>	<b>46 902</b>	<b>63 080</b>	<b>34,5</b>	<b>281 922</b>	<b>354 330</b>	<b>25,7</b>
Agropecuarios	40 549	53 418	31,7	241 895	278 534	15,1
Pesqueros	1 775	2 439	37,4	10 901	17 597	61,4
Textiles	2 190	5 890	169,0	18 080	27 810	53,8
Otros No Tradicionales	2 387	1 332	-44,2	11 046	30 390	175,1
<b>TOTAL</b>	<b>277 814</b>	<b>327 927</b>	<b>18,0</b>	<b>1 537 520</b>	<b>1 676 313</b>	<b>9,0</b>

1/ Información preliminar

Fuente: SUNAT.

Elaboración: BCRP.

**GRÁFICO N° 26**  
**ICA: EXPORTACIONES TOTALES**  
**MILLONES DE US\$**

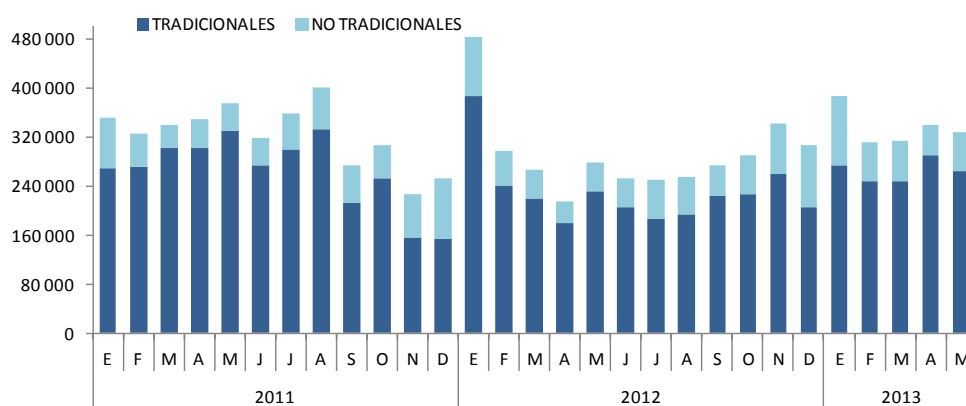

Elaboración: BCRP.

En el total exportado entre enero y mayo, la mayor participación correspondió a los derivados de petróleo (43 por ciento), seguido del hierro (22 por ciento) y uvas

frescas (8 por ciento), concentrando estos tres productos el 73 por ciento del total exportado.

**GRÁFICO N° 27**  
**ESTRUCTURA DE EXPORTACIONES POR GRUPO DE PRODUCTOS**  
**ENERO - MAYO**

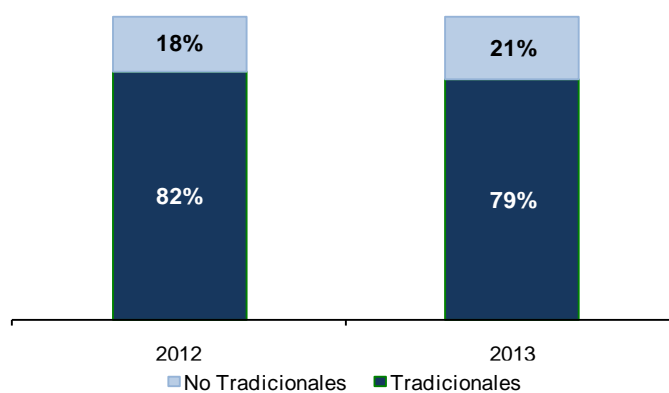

Elaboración: BCRP.

**CUADRO N° 14**  
**PRINCIPALES PAÍSES DE DESTINO Y PRINCIPAL PRODUCTO EXPORTADO**  
**Enero - Mayo 2013**

PAÍS	MILES DE US\$	PRODUCTO
Estados Unidos	605 100	Gasolina, espárragos, uvas y cebollas frescas, prendas de vestir.
China	501 651	Hierro, cobre, plomo, uva fresca y harina de pescado.
Ecuador	88 320	Gas propano, conservas de anchoas y sardinas, espárragos frescos.
Brasil	77 369	Gasolina, harina y aceite de pescado, espárrago congelado.
Japón	72 875	Uva fresca, semillas y espárragos frescos.
Chile	48 341	Gas propano y licuado, papeles y cartones, tomates en conserva.
Países Bajos	47 898	Espárragos y uvas frescas.
Italia	45 757	Oro, prendas de vestir, espárragos congelados.
Otros países	189 003	Uva fresca, harina y aceite de pescado, espárragos frescos y congelados, prendas de vestir.
<b>TOTAL</b>	<b>1 676 313</b>	

Fuente: SUNAT.  
 Elaboración: BCRP.

**GRÁFICO N° 28**  
**EXPORTACIONES POR PRODUCTO**  
Enero - Mayo 2013

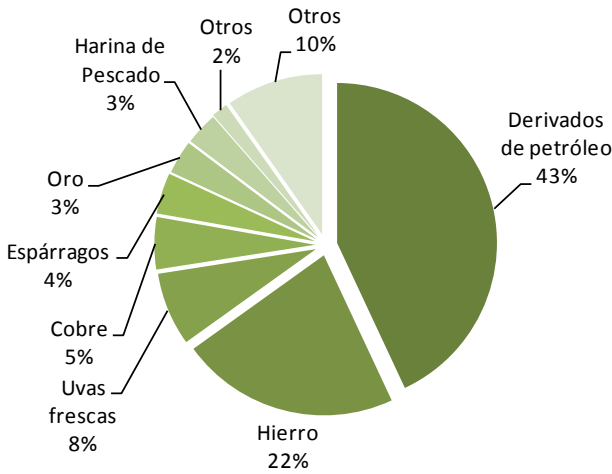

**GRÁFICO N° 29**  
**EXPORTACIONES POR PAÍS DESTINO**  
Enero - Mayo 2013

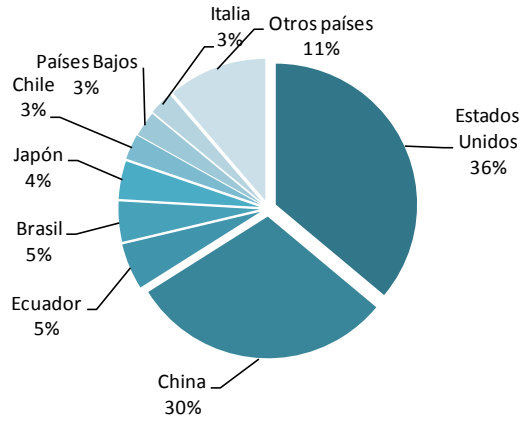

Fuente: SUNAT.  
Elaboración: BCRP.

En lo que va del año, los productos tradicionales participaron con el 79 por ciento, mostrando un crecimiento de tres puntos porcentuales con relación a los no tradicionales, respecto a mayo del 2012. Por destinos de exportación, destacaron

EUA y China con el 36 y 30 por ciento, respectivamente. Países a los cuales se exportó principalmente minerales (hierro, cobre y plomo), gasolina, harina de pescado, espárragos, uvas y prendas de vestir.

**GRÁFICO N° 30**  
**EXPORTACIONES DE UVA DE MESA**  
Enero - Mayo 2013

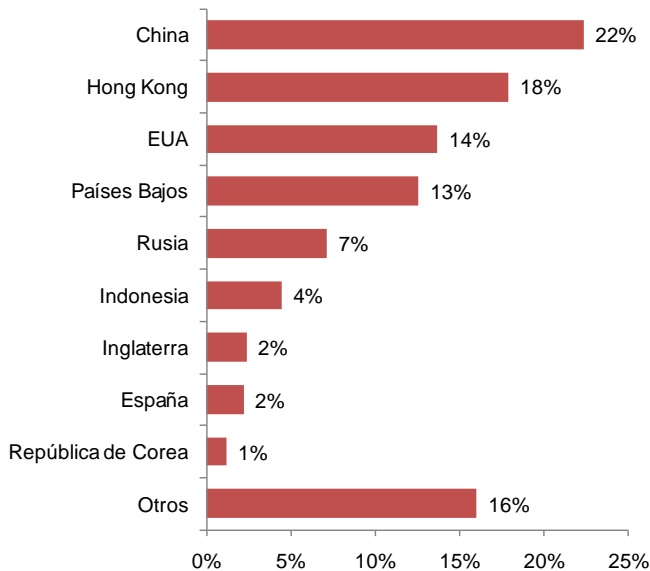

**GRÁFICO N° 31**  
**EXPORTACIONES DE ESPÁRAGO FRESCO**  
Enero - Mayo 2013

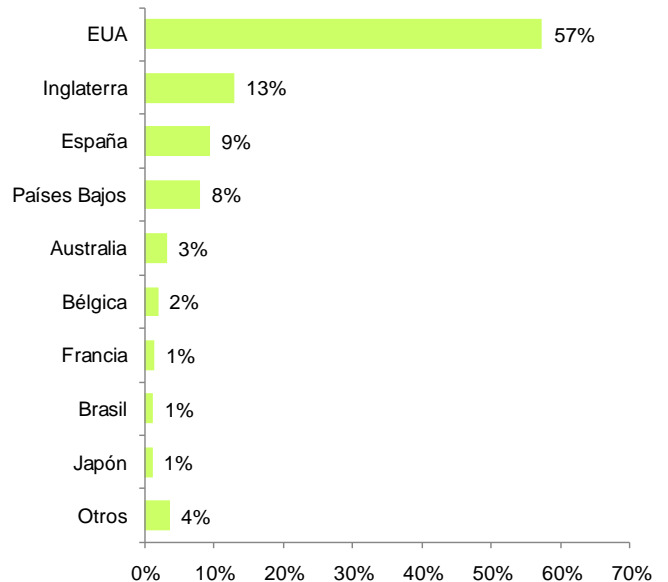

Fuente: SUNAT.  
Elaboración: BCRP.

### 3.2 Importaciones

Las importaciones registradas en la Aduana de Pisco totalizaron un valor FOB de US\$ 29,9 millones, mayor en 47,5 por ciento, respecto a mayo del año pasado, explicado por el incremento de las compras de materias primas e insumos para la industria

(420,9 por ciento). Contrariamente, la importación de materias primas, insumos, bienes de capital y materiales de construcción se contrajeron o no registraron movimiento.

**CUADRO N° 15**  
**IMPORTACIONES POR GRUPO DE PRODUCTOS 1/**  
**(Valor FOB en miles de US\$)**

	MAYO			ENERO – MAYO		
	2012	2013	Var. %	2012	2013	Var. %
<b>BIENES DE CONSUMO</b>	<b>0</b>	<b>0</b>	<b>-</b>	<b>0</b>	<b>125</b>	<b>-</b>
No duradero	0	0	-	0	125	-
Duradero	0	0	-	0	0	-
<b>MP y PI 2/</b>	<b>11 563</b>	<b>29 862</b>	<b>158,2</b>	<b>66 136</b>	<b>114 111</b>	<b>72,5</b>
Combustibles y lubricantes.	2 229	191	- 91,4	3 158	909	- 71,2
MP y PI para la agricultura	3 907	1 399	- 64,2	11 684	10 825	- 7,3
MP y PI para la industria	5 428	28 271	420,9	51 294	102 377	99,6
<b>BC y MC 3/</b>	<b>8 679</b>	<b>0</b>	<b>- 100,0</b>	<b>22 510</b>	<b>22 589</b>	<b>0,4</b>
Materiales de construcción	8 679	0	- 100,0	22 510	22 589	0,4
BC para la agricultura	0	0	-	0	0	-
BC para la industria	0	0	-	0	0	-
Equipos de transporte	0	0	-	0	0	-
<b>TOTAL</b>	<b>20 243</b>	<b>29 862</b>	<b>47,5</b>	<b>88 645</b>	<b>136 825</b>	<b>54,4</b>

1/ Información preliminar. Importaciones realizadas por el puerto de Pisco, según uso o destino económico.

2/ MP y PI = Materia Prima y Productos Intermedios

3/ BC y MC = Bienes de Capital y Materiales de Construcción

Fuente: SUNAT.

Elaboración: BCRP.

## IV. FINANZAS PÚBLICAS

### 4.1. Ingresos Recaudados en Ica

En mayo, la SUNAT captó S/. 60,2 millones, monto superior en 29,9 por ciento, como resultado de los mayores ingresos por IGV (22,8 por ciento), Impuesto a la Renta (15,9 por ciento) y Otros Ingresos Tributarios (9,4 por ciento).

En el acumulado, la recaudación alcanzó la cifra de S/. 321,3 millones superior en 27,3 por ciento, respecto a similar periodo del año anterior, por las mayores captaciones del

IGV (25,3 por ciento), Impuesto a la Renta (24,9 por ciento) y Otros Ingresos Tributarios (46,8 por ciento).

Las captaciones de IGV e Impuesto a la Renta, en este periodo, representaron el 51,6 y 34,5 por ciento, respectivamente, del total recaudado. Otros Ingresos Tributarios y el ISC, participaron con el 13,2 y 0,7 por ciento restante, respectivamente.

**CUADRO N° 16**  
**INGRESOS RECAUDADOS EN ICA**  
(Miles de nuevos soles)

CONCEPTO	MAYO			ENERO – MAYO		
	2012	2013	Var. % 1/	2012	2013	Var. % 1/
<b>I. INGRESOS TRIBUTARIOS</b>	<b>49 660</b>	<b>60 207</b>	<b>18,3</b>	<b>247 064</b>	<b>321 311</b>	<b>27,3</b>
<b>1. Impuesto a la Renta</b>	<b>12 836</b>	<b>15 247</b>	<b>15,9</b>	<b>86 727</b>	<b>110 695</b>	<b>24,9</b>
Personas Naturales	4 664	6 159	28,9	24 074	31 896	29,7
Personas Jurídicas	6 850	8 027	14,4	42 885	60 428	37,9
Regularización	1 321	1 060	- 21,7	19 769	18 372	- 9,0
<b>2. Impuesto a la Importación</b>	<b>0</b>	<b>0</b>	<b>-</b>	<b>0</b>	<b>0</b>	<b>- 100,0</b>
<b>3. Impuesto General a las Ventas (IGV)</b>	<b>27 289</b>	<b>34 349</b>	<b>22,8</b>	<b>129 576</b>	<b>165 921</b>	<b>25,3</b>
Operaciones Internas	17 301	18 652	5,2	88 733	100 339	10,7
Operaciones Externas	9 988	15 697	53,4	40 843	65 582	57,2
<b>4. Impuesto Selectivo al Consumo (ISC)</b>	<b>463</b>	<b>445</b>	<b>- 6,1</b>	<b>2 499</b>	<b>2 303</b>	<b>- 9,8</b>
<b>5. Otros Ingresos Tributarios</b>	<b>9 072</b>	<b>10 167</b>	<b>9,4</b>	<b>28 262</b>	<b>42 391</b>	<b>46,8</b>
<b>6. Devoluciones</b>	<b>0</b>	<b>0</b>	<b>-</b>	<b>- 1</b>	<b>0</b>	<b>-</b>
<b>II. INGRESOS NO TRIBUTARIOS</b>	<b>0</b>	<b>0</b>	<b>-</b>	<b>0</b>	<b>0</b>	<b>-</b>
<b>TOTAL</b>	<b>49 660</b>	<b>60 207</b>	<b>29,9</b>	<b>247 064</b>	<b>321 311</b>	<b>27,3</b>

1/ Variación en términos reales  
Fuente: SUNAT.  
Elaboración: BCRP.

**GRÁFICO N° 32**  
**ICA: INGRESOS RECAUDADOS**  
(Miles de nuevos soles)

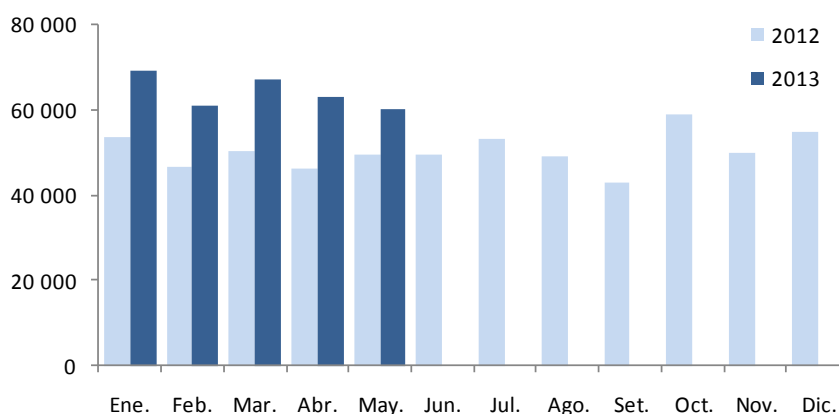

Elaboración: BCRP, Sucursal Huancayo.

## 4.2. Gastos del Sector Público

La ejecución del gasto público mensual fue S/. 166,2 millones, superior en 5,6 por ciento en términos reales, explicado por la mayor ejecución en el gobierno central.

Contrariamente, el gobierno regional y las municipalidades registraron un menor gasto (-1,4 y -4,9 por ciento, respectivamente), respecto a mayo del año anterior.

**CUADRO N° 17**  
**GASTO PÚBLICO DEVENGADO POR NIVELES DE GOBIERNO 1/**  
**(Miles de nuevos soles)**

	MAYO			ENERO – MAYO		
	2012	2013	Var. % 2/	2012	2013	Var. % 2/
Gobierno Central	48 924	62 225	24,1	231 131	264 563	11,9
Gobierno Regional de Ica	56 855	57 423	-1,4	223 429	268 073	17,3
Gobiernos Locales	47 784	46 563	-4,9	189 897	208 165	7,2
<b>TOTAL</b>	<b>153 563</b>	<b>166 211</b>	<b>5,6</b>	<b>644 457</b>	<b>740 801</b>	<b>12,4</b>

1/ Gasto devengado: Nivel de gasto que se asocia a la verificación del cumplimiento de las obligaciones, esto es la entrega del bien o prestación del servicio.

2/ Variación en términos reales.

Fuente: Ministerio de Economía y Finanzas – SIAF

Elaboración: BCRP.

Del total de gastos devengados entre enero y mayo, los gobiernos regional y central participaron con el 36 por ciento cada uno y el resto (28 por ciento) fue ejecutado por los municipios. Por genérica de gasto, en este mismo periodo, el 70 por ciento se destinó a Gastos Corrientes, los cuales se incrementaron

en 11,5 por ciento, por mayores gastos en los tres niveles de gobierno. Los Gastos de Capital que representaron el 30 por ciento del total, aumentaron en 14,5 por ciento, por el incremento del gasto realizado en los tres niveles de gobierno.

**GRÁFICO N° 33**  
**EVOLUCIÓN DEL GASTO PÚBLICO**  
**(Millones de nuevos soles)**

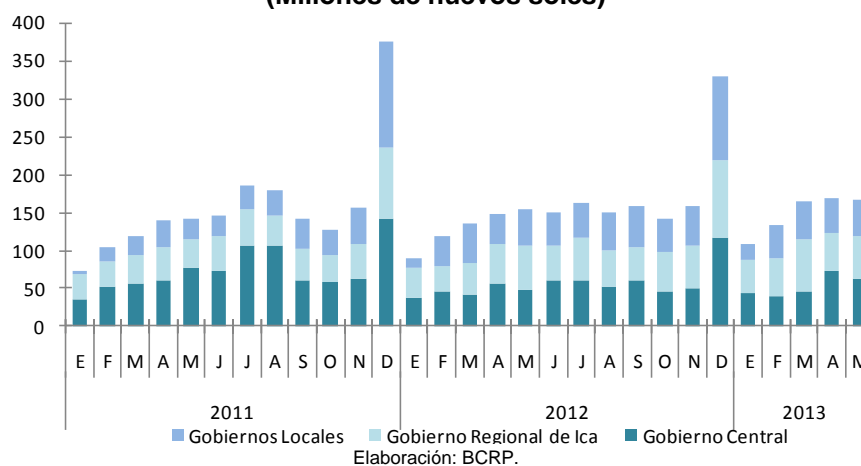

**CUADRO N° 18**  
**GASTO PÚBLICO DEVENGADO POR TIPO Y NIVELES DE GOBIERNO 1/**  
**(Miles de nuevos soles)**

	MAYO			ENERO - MAYO		
	2012	2013	Var. % 2/	2012	2013	Var. % 2/
<b>GASTOS CORRIENTES</b>	<b>93 287</b>	<b>117 518</b>	<b>22,9</b>	<b>452 307</b>	<b>515 859</b>	<b>11,5</b>
Gobierno Central	40 810	56 129	34,2	206 702	224 943	6,4
Gobierno Regional de Ica	37 984	43 258	11,1	179 630	212 586	15,7
Gobiernos Locales	14 493	18 131	22,1	65 975	78 330	16,1
<b>GASTOS DE CAPITAL</b>	<b>60 247</b>	<b>48 687</b>	<b>-21,1</b>	<b>192 121</b>	<b>224 893</b>	<b>14,5</b>
Gobierno Central	8 114	6 097	-26,7	24 429	39 620	58,6
Gobierno Regional de Ica	18 871	14 164	-26,7	43 798	55 487	23,9
Gobiernos Locales	33 262	28 426	-16,6	123 894	129 786	2,5
<b>SERVICIO DE LA DEUDA</b>	<b>29</b>	<b>6</b>	<b>-79,2</b>	<b>29</b>	<b>49</b>	<b>66,6</b>
Gobiernos Locales	29	6	-79,2	29	49	66,6
<b>TOTAL</b>	<b>153 563</b>	<b>166 211</b>	<b>5,6</b>	<b>644 457</b>	<b>740 801</b>	<b>12,4</b>

1/ Gasto devengado: Nivel de gasto que se asocia a la verificación del cumplimiento de las obligaciones, esto es la entrega del bien o prestación del servicio.

2/ Variación en términos reales.

Fuente: Ministerio de Economía y Finanzas – SIAF

Elaboración: BCRP.

**GRÁFICO N° 34**  
**PARTICIPACIÓN DEL GASTO**  
**(Enero - Mayo 2013)**

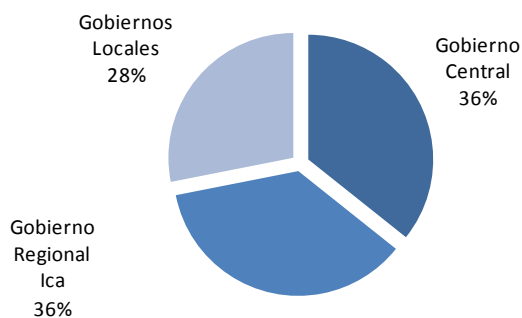

**GRÁFICO N° 35**  
**COMPOSICIÓN DEL GASTO PÚBLICO**  
**(Enero - Mayo 2013)**

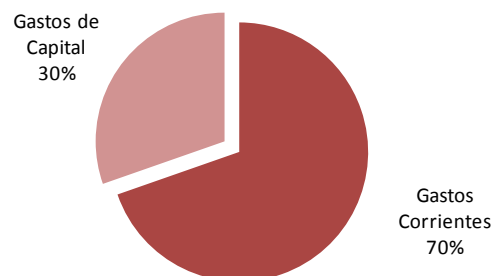

Elaboración: BCRP.

En lo que va del año, en Gastos Corrientes se registraron incrementos en todas las cuentas, destacando la de Personal y Obligaciones Sociales con el 17,7 por ciento. La expansión

de los Gastos de Capital se debió a la mayor ejecución en Adquisiciones de Activos No Financieros (23,4 por ciento).



**CUADRO N° 19**  
**GASTO PÚBLICO DEVENGADO POR TIPO Y GENÉRICA 1/**  
**(Miles de nuevos soles)**

	MAYO			ENERO - MAYO		
	2012	2013	Var. % 2/	2012	2013	Var. % 2/
<b>GASTOS CORRIENTES</b>	<b>93 287</b>	<b>117 518</b>	<b>22,9</b>	<b>452 307</b>	<b>515 859</b>	<b>11,5</b>
Personal y Obligaciones Sociales	42 804	53 956	23,0	214 946	258 709	17,7
Pensiones y Otras Prest. Sociales	23 680	24 528	1,1	119 080	125 460	3,0
Bienes y Servicios	24 753	30 250	19,3	109 902	113 723	1,2
Donaciones y Transferencias	487	2 195	340,1	3 660	5 249	40,2
Otros Gastos	1 563	6 588	311,3	4 719	12 718	163,6
<b>GASTOS DE CAPITAL</b>	<b>60 247</b>	<b>48 687</b>	<b>-21,1</b>	<b>192 121</b>	<b>224 893</b>	<b>14,5</b>
Adquisición de Activos No Financieros	48 039	48 507	-1,5	177 747	224 289	23,4
Adquisición de Activos Financieros	0	17	-	0	17	-
Donaciones y Transferencias	12 194	164	-98,7	14 111	587	-95,9
Otros Gastos	15	0	-100,0	263	1	-99,8
<b>SERVICIO DE LA DEUDA</b>	<b>29</b>	<b>6</b>	<b>-79,2</b>	<b>29</b>	<b>49</b>	<b>66,6</b>
Servicio de la Deuda Pública	29	6	-79,2	29	49	66,6
<b>TOTAL</b>	<b>153 563</b>	<b>166 211</b>	<b>5,6</b>	<b>644 457</b>	<b>740 801</b>	<b>12,4</b>

1/ Gasto devengado: Nivel de gasto que se asocia a la verificación del cumplimiento de las obligaciones, esto es la entrega del bien o prestación del servicio.

2/ Variación en términos reales.

Fuente: Ministerio de Economía y Finanzas – SIAF

Elaboración: BCRP.

### 4.3. Inversiones del Sector Público

En mayo, la Adquisición de Activos No Financieros totalizó S/. 48,5 millones, menor en 1,5 por ciento, por la menor ejecución en los programas de Planeamiento y

Contingencia (-53,9 por ciento), Saneamiento (-23,6 por ciento) y Vivienda y Desarrollo Urbano (-61,6 por ciento).

**GRÁFICO N° 36**  
**PARTICIPACIÓN DE LAS INVERSIONES**  
**(Enero - Mayo 2013)**

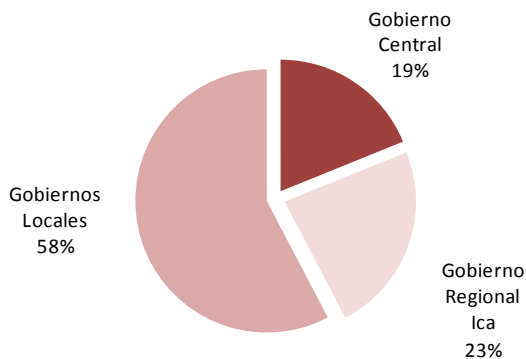

**GRÁFICO N° 37**  
**EVOLUCIÓN DE LA INVERSIÓN PÚBLICA TOTAL**  
**(Millones de nuevos soles)**

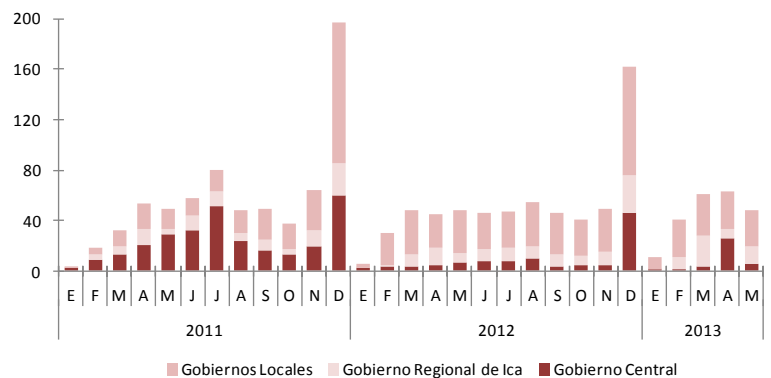

Elaboración: BCRP.

**CUADRO N° 20**  
**INVERSIONES DEL SECTOR PÚBLICO TOTAL POR FUNCIONES 1/**  
**(Miles de nuevos soles)**

	PIM 2013 2/	MAYO			ENERO – MAYO		
		2012	2013	Var. % 3/	2012	2013	Var. % 3/
03: Planeamiento y Contingencia	94 566	5 205	2 457	-53,9	16 454	13 386	-20,4
04: Defensa y Seguridad Nacional	4 894	0	44	-	3	72	2 438,3
05: Orden Público y Seguridad	36 426	992	494	-51,4	2 479	9 045	256,9
06: Justicia	35 286	0	3 801	-	29	16 896	56 234,4
07: Trabajo	0	0	0	-	14	0	-100,0
08: Comercio	2 926	67	78	13,8	252	317	23,4
09: Turismo	9 159	680	98	-86,0	4 866	1 266	-74,5
10: Agropecuaria	56 854	719	3 255	342,0	3 816	8 534	118,7
11: Pesca	889	11	1	-88,1	524	739	37,9
12: Energía	13 007	699	1 139	59,1	3 169	3 189	-1,6
13: Minería	6	0	0	-	5	0	-100,0
14: Industria	383	0	11	-	7	11 925	156 413,4
15: Transporte	198 199	11 036	12 646	11,8	51 815	43 925	-17,1
16: Comunicaciones	32	2	18	953,2	2	2 884	169 004,0
17: Medio Ambiente	42 698	2 682	2 025	-26,3	8 936	20 385	123,1
18: Saneamiento	142 518	10 331	8 092	-23,6	38 242	30 621	-21,7
19: Vivienda y Desarrollo Urbano	64 007	2 064	811	-61,6	5 130	7 038	34,2
20: Salud	65 973	4 405	3 878	-14,1	7 399	18 894	149,8
21: Cultura y Deporte	40 602	3 916	2 851	-29,0	12 674	15 073	16,3
22: Educación	115 249	4 871	6 056	21,3	20 018	16 991	-17,0
23: Protección Social	18 771	359	752	104,2	1 913	3 107	58,8
<b>TOTAL</b>	<b>942 447</b>	<b>48 039</b>	<b>48 507</b>	<b>-1,5</b>	<b>177 747</b>	<b>224 289</b>	<b>23,4</b>
Gobierno Central	172 577	6 410	5 916	-9,9	20 566	39 038	85,7
Gobierno Regional de Ica	222 972	8 367	14 164	65,2	33 295	55 487	63,0
Gobiernos Locales	547 396	33 262	28 426	-16,6	123 887	129 764	2,4

1/ Gasto devengado: Nivel de gasto que se asocia a la verificación del cumplimiento de las obligaciones, esto es la entrega del bien o prestación del servicio.

2/ Presupuesto Institucional Modificado.

3/ Variación en términos reales.

Fuente: Ministerio de Economía y Finanzas – SIAF

Elaboración: BCRP.

## V. MONEDA Y CRÉDITO

El sistema financiero regional se caracterizó por los resultados positivos de depósitos (9,3 por ciento) y colocaciones (14,8 por ciento) respecto a mayo del año pasado.

### 5.1. Depósitos del Sistema Financiero

Los saldos de depósitos a mayo fueron de S/. 1 881,8 millones, superior en 9,3 por ciento respecto a mayo del año anterior, debido al incremento de los depósitos en moneda nacional (13,2 por ciento), no obstante el descenso en moneda extranjera

El índice de morosidad fue de 3,8 por ciento, superior en 0,5 puntos porcentuales con relación a mayo del 2012.

(-0,9 por ciento). Las captaciones en moneda nacional concentraron el 75,0 por ciento del total, mientras que la moneda extranjera representó el 25,0 por ciento del total depositado en el sistema financiero regional.

**CUADRO N° 21**  
**DEPÓSITOS DEL SISTEMA FINANCIERO 1/**  
**(Miles de nuevos soles)**

	MAYO		
	2012	2013	Var. % 2/
<b>Empresas Bancarias</b>	<b>1 056 871</b>	<b>1 180 246</b>	<b>9,0</b>
<b>Instituciones de Microfinanzas</b>	<b>622 960</b>	<b>701 540</b>	<b>9,9</b>
Cajas Municipales	347 421	402 882	13,2
Cajas Rurales	271 317	293 429	5,5
Empresas Financieras	4 222	5 229	20,9
<b>TOTAL</b>	<b>1 679 831</b>	<b>1 881 786</b>	<b>9,3</b>
<b>En M/N</b>	<b>1 216 913</b>	<b>1 411 683</b>	<b>13,2</b>
<b>En M/E</b>	<b>462 918</b>	<b>470 103</b>	<b>-0,9</b>

1/ Incluye a las empresas bancarias y de microfinanzas a excepción del Banco de la Nación y Agrobanco.

2/ Variación en valores reales

Fuente: SBS.

Elaboración: BCRP.

**CUADRO N° 22**  
**EVOLUCIÓN SEGÚN TIPO DE DEPÓSITOS**  
**(Miles de nuevos soles) 1/**

	MAYO		
	2012	2013	Var. % 1/
Vista	297 491	311 302	2,1
Ahorro	658 528	752 226	11,5
Plazo	723 813	818 259	10,3
<b>TOTAL</b>	<b>1 679 831</b>	<b>1 881 786</b>	<b>9,3</b>

1/ Variación en valores reales.

Fuente: SBS.

Elaboración: BCRP.

Las captaciones a la vista crecieron 2,1 por ciento, explicadas por los mayores fondos depositados por algunas empresas del sector inmobiliario que iniciaron las ventas de las viviendas construidas.

Los mayores depósitos en la modalidad de ahorros (11,5 por ciento), se debieron principalmente a tasas de interés atractivas para los ahorristas y a la apertura de nuevas cuentas destinadas al pago de remuneraciones del personal que labora en empresas relacionadas al sector de construcción inmobiliaria.

La modalidad de depósitos a plazo creció en 10,3 por ciento, impulsada por convenientes

tasas de interés ofertadas por el sistema financiero, especialmente por las instituciones de microfinanzas que incrementaron la captación de CTS, así como de las operaciones de fondos mutuos canalizadas a través de la banca comercial.

Por tipo de instituciones, los depósitos de las Empresas Bancarias crecieron en 9,0 por ciento y los de las Instituciones de Microfinanzas en 9,9 por ciento. El Banco de Crédito, la Caja Municipal de Ica y la Caja Rural Señor de Luren concentraron los mayores depósitos, sumando el 66,8 por ciento del total.

**GRÁFICO N° 38**  
**DEPÓSITOS DE LAS EMPRESAS BANCARIAS Y DE MICROFINANZAS**  
 (En variaciones porcentuales reales 1/)

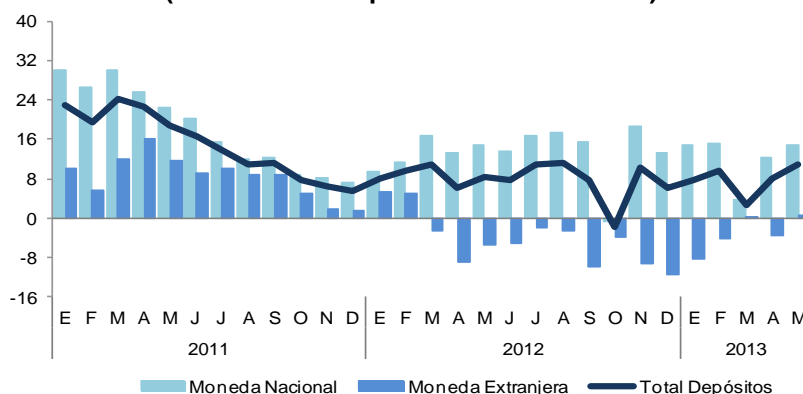

1/ Respecto a similar mes del año anterior.  
 Elaboración: BCRP, Sucursal Huancayo

**CUADRO N° 23**  
**PARTICIPACIÓN EN LOS DEPÓSITOS**  
 (En porcentaje)

ENTIDAD	MAYO		
	Miles de S/.	Mes	Acumulado
Banco de Crédito	623 099	33,1	33,1
Caja Municipal de Ica	343 855	18,3	51,4
Caja Rural Señor de Luren	290 293	15,4	66,8
Banco Continental	209 812	11,1	78,0
Interbank	160 496	8,5	86,5
Scotiabank	106 373	5,7	92,1
Interamericano de Finanzas	37 748	2,0	94,1
Caja Municipal de Pisco	26 816	1,4	95,6
Caja Municipal de Arequipa	25 827	1,4	96,9
Mibanco	19 994	1,1	98,0
Banco Azteca del Perú	8 032	0,4	98,4
Banco Financiero	6 121	0,3	98,8
Banco de Comercio	4 289	0,2	99,0
Banco Falabella	4 283	0,2	99,2
Financiera Crediscotia	3 504	0,2	99,4
Caja Rural Libertadores	3 136	0,2	99,6
Caja Municipal de Huancayo	3 039	0,2	99,7
Caja Municipal de Sullana	1 800	0,1	99,8
Caja Municipal de Piura	1 546	0,1	99,9
Financiera Universal	957	0,1	100,0
Financiera Confianza	750	0,0	100,0
Financiera Edyficar	18	0,0	100,0
<b>TOTAL</b>	<b>1 881 786</b>	<b>100,0</b>	<b>100,0</b>

Fuente: SBS.  
 Elaboración: BCRP.

## 5.2 Crédito del Sistema Financiero

El crédito del sistema financiero al sector privado fue de S/. 3 006,3 millones, superior en 14,8 por ciento respecto a mayo del 2012. La mayor actividad comercial, la recuperación de la pesca (levantamiento de la veda de anchoveta), y financiación de proyectos inmobiliarios, explicó el incremento de créditos. En construcción

destacan los préstamos otorgados al Proyecto Los Portales, tanto para la financiación a la inmobiliaria como los créditos hipotecarios para la adquisición de las viviendas. En el sector comercio, y de servicios los otorgados a empresas relacionadas tanto al sector público como privado.

Por tipo de crédito, los mayores porcentajes se destinaron a créditos comerciales (39,1 por ciento), seguidos de los créditos para consumo (25,2 por ciento) y los concedidos a la pequeña y micro empresa( 24,5 por ciento). Los hipotecarios tuvieron la menor participación (11,1 por ciento).

Por tipo de moneda, se registraron incrementos de los créditos en soles (18,9 por ciento) y dólares (6,0 por ciento).La dolarización de los créditos se situó en 29,9 por ciento, menor en 2,5 puntos porcentuales a lo registrado en mayo del año anterior.

Según tipo de instituciones, las colocaciones de las Empresas Bancarias registraron un resultado positivo (15,9 por ciento) y las de las Instituciones de Microfinanzas crecieron en 11,9 por ciento.

Por entidades financieras, los bancos de Crédito, Continental e Interbank concentraron el 55,9 por ciento del total de colocaciones.

**GRÁFICO N° 39**  
**COLOCACIONES DE LAS EMPRESAS BANCARIAS Y DE MICROFINANZAS**  
(En variaciones porcentuales reales 1/)

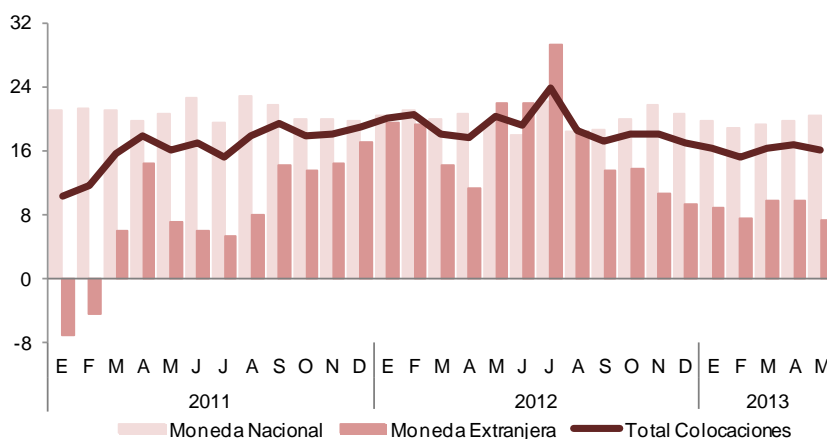

1/ Respecto a similar mes del año anterior.

Elaboración: BCRP,

**CUADRO N° 24**  
**CRÉDITOS DEL SISTEMA FINANCIERO 1/**  
(Miles de nuevos soles)

	MAYO		
	2012	2013	Var. % 2/
<b>Empresas Bancarias</b>	<b>1 821 255</b>	<b>2 159 514</b>	<b>15,9</b>
<b>Instituciones de Microfinanzas</b>	<b>739 425</b>	<b>846 816</b>	<b>11,9</b>
Empresas Financieras	161 767	192 488	16,3
Cajas Municipales	342 239	408 617	16,7
Cajas Rurales	231 710	240 918	1,6
Edpymes	3 709	4 792	26,3
<b>TOTAL</b>	<b>2 560 679</b>	<b>3 006 330</b>	<b>14,8</b>
<b>En M/N</b>	<b>1 732 956</b>	<b>2 108 375</b>	<b>18,9</b>
<b>En M/E</b>	<b>827 723</b>	<b>897 955</b>	<b>6,0</b>

1/ Incluye a las empresas bancarias y de microfinanzas a excepción del Banco de la Nación y Agrobanco.

2/ Variación en valores reales

Fuente: SBS.

Elaboración: BCRP.

**CUADRO N° 25**  
**PARTICIPACIÓN EN LOS CRÉDITOS**  
**(En porcentaje)**

ENTIDAD	MAYO		
	Miles de S/.	Mes	Acumulado
Banco de Crédito	844 592	28,1	28,1
Banco Continental	457 422	15,2	43,3
Interbank	378 004	12,6	55,9
Caja Municipal de Ica	272 740	9,1	65,0
Caja Rural Señor de Luren	235 344	7,8	72,8
Scotiabank	225 130	7,5	80,3
Mibanco	103 909	3,5	83,7
Financiera Crediscotia	99 789	3,3	87,0
Caja Municipal de Arequipa	65 769	2,2	89,2
Falabella	48 639	1,6	90,9
Banco Azteca del Perú	44 648	1,5	92,3
Banco Financiero	41 872	1,4	93,7
Caja Municipal de Pisco	30 021	1,0	94,7
Financiera Edyficar	20 048	0,7	95,4
Financiera TFC	19 654	0,7	96,1
Caja Rural Profinanzas	16 490	0,5	96,6
Caja Municipal de Sullana	15 434	0,5	97,1
Financiera Efectiva	13 717	0,5	97,6
Caja Municipal de Huancayo	13 099	0,4	98,0
Interamericano de Finanzas	12 611	0,4	98,4
Financiera Confianza	12 475	0,4	98,8
Caja Municipal de Piura	11 553	0,4	99,2
Financiera Uno	10 315	0,3	99,6
Caja Rural Libertadores	5 574	0,2	99,8
Edpyme Pronegocios	3 581	0,1	99,9
Cencosud	1 421	0,0	99,9
Banco de Comercio	1 266	0,0	100,0
Inversiones La Cruz	1 211	0,0	100,0
<b>TOTAL</b>	<b>3 006 330</b>	<b>100,0</b>	<b>100,0</b>

Fuente: SBS.

Elaboración: BCRP.

**CUADRO N° 26**  
**COLOCACIONES POR TIPO DE CRÉDITO 1/**

TIPO DE CREDITO	Var. %		Part. % Mayo 13
	May.13	May.12	
Comercial	19,0		39,1
Consumo	15,7		25,2
Hipotecario	17,8		11,1
MES 2/	9,0		24,5
<b>TOTAL</b>			<b>100,0</b>

1/ Variación en valores reales

2/ Micro y pequeña empresa.

Fuente: SBS.

Elaboración: BCRP.

### 5.3. Morosidad del Sistema Financiero

La morosidad fue 3,8 por ciento, superior en 0,5 puntos porcentuales respecto a mayo del año pasado. Este resultado está asociado principalmente a los créditos a

microempresas. Según entidades, las Empresas Bancarias mostraron el más bajo índice de morosidad, con un ratio de

3,0 por ciento y las Cajas Rurales el más alto con 10,2 por ciento.

**CUADRO N° 27**  
**MOROSIDAD DEL SISTEMA FINANCIERO**  
(En porcentaje de las colocaciones brutas)

	MAYO 1/		
	2012	2013	Var.
Empresas Bancarias	2,2	3,0	0,8
Empresas Financieras	3,8	4,4	0,6
Cajas Municipales	5,5	5,5	0,0
Cajas Rurales	10,5	10,2	-0,3
Edpymes	4,3	4,5	0,2
<b>Total</b>	<b>3,3</b>	<b>3,8</b>	<b>0,5</b>

1/ Mayo 2013, preliminar.

Fuente: SBS y Entidades del Sistema Financiero.

Elaboración: BCRP.

**GRÁFICO N° 40**  
**MOROSIDAD DEL SISTEMA FINANCIERO**  
(En porcentaje de las colocaciones brutas 1/)

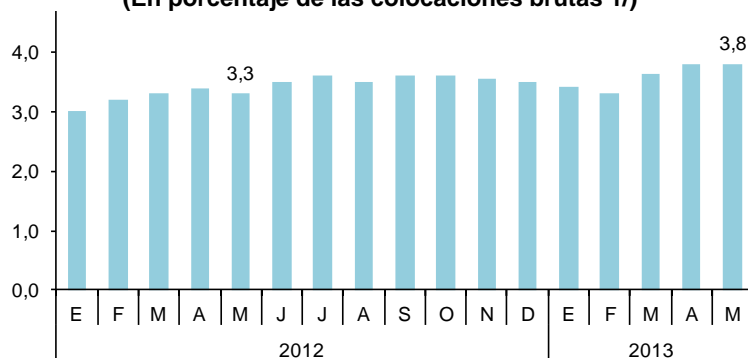

1/ Mayo 2013 preliminar.

Fuente: SBS.

Elaboración: BCRP.

#### 5.4. Crédito a la Pequeña y Microempresa

El crédito a la pequeña y microempresa alcanzó la suma de S/. 851,2 millones, mayor en 9,0 por ciento en términos reales, respecto al mismo mes del año pasado.

corresponde a las Empresas Bancarias y el 55,5 por ciento restante a las instituciones de microfinanzas, que crecieron en 6,7 por ciento, respecto a mayo de 2012.

Del total de créditos concedidos por el sistema financiero regional, el 44,5 por ciento

**CUADRO N° 28**  
**CRÉDITO A LA PEQUEÑA Y MICROEMPRESA**  
(Miles de nuevos soles)

INSTITUCIONES	MAYO		
	2012	2013	Var. % 1/
<b>Empresas Bancarias</b>	<b>330 640</b>	<b>379 200</b>	<b>11,9</b>
<b>Instituciones de Microfinanzas</b>	<b>431 735</b>	<b>472 020</b>	<b>6,7</b>
Empresas Financieras	82 525	101 577	20,1
Cajas Municipales	212 951	246 637	13,0
Cajas Rurales	136 260	123 805	-11,3
<b>TOTAL</b>	<b>762 375</b>	<b>851 219</b>	<b>9,0</b>

1/ Variación en valores reales

Fuente: SBS.

Elaboración: BCRP.



## **INFORMACIÓN ESTADÍSTICA MENSUAL**

ANEXO 1

ICA: PRODUCCIÓN AGROPECUARIA  
En toneladas)

PRODUCTOS	2012												2013						
	ENE -MAY	ENE	FEB	MAR	ABR	MAY	JUN	JUL	AGO	SET	OCT	NOV	DIC	ENE	FEB	MAR	ABR	MAY	ENE -MAY
<b>TOTAL AGRÍCOLA</b>	<b>461 568</b>	<b>111 571</b>	<b>101 840</b>	<b>74 614</b>	<b>86 175</b>	<b>87 369</b>	<b>96 887</b>	<b>142 965</b>	<b>171 433</b>	<b>141 641</b>	<b>122 195</b>	<b>91 450</b>	<b>121 204</b>	<b>119 280</b>	<b>101 262</b>	<b>88 252</b>	<b>90 166</b>	<b>84 035</b>	<b>482 994</b>
Ají 1/	324	80	37	27	81	100	147	29	6	0	0	0	89	0	36	36	50	55	178
Algodón 2/	57 392	4 429	7 549	2 099	21 794	21 522	5 988	3 361	13	48	16	44	492	4 581	6 514	2 493	21 444	12 965	47 998
Camote	8 376	207	2 548	2 607	1 494	1 520	1 153	1 843	1 563	2 694	2 180	1 224	1 234	1 849	2 177	2 687	2 572	1 101	10 385
Cebolla 3/	16 782	9 459	4 787	18	775	1 742	13 425	22 161	31 423	17 050	29 776	5 227	8 401	8 412	1 527	1 723	154	4 092	15 908
Espárrago	46 056	10 782	7 987	9 931	9 147	8 209	8 461	8 794	10 733	18 704	24 024	22 184	15 685	12 065	9 447	11 028	7 479	9 049	49 067
Limón sutil	497	0	27	41	246	183	361	452	32	25	0	16	0	0	39	136	212	173	559
Maíz amarillo duro	38 726	5 387	9 000	8 505	6 330	9 503	6 407	14 863	14 381	8 831	9 454	7 982	7 295	5 120	7 923	12 334	8 015	8 338	41 729
Maíz choclo	638	242	0	0	0	396	726	735	4 500	9 577	6 359	256	0	0	0	0	0	85	85
Mandarina	15 733	0	524	829	4 618	9 762	13 681	10 284	7 031	9 026	0	0	0	0	938	1 153	7 275	10 544	19 910
Mango	4 231	98	1 357	2 438	312	27	0	0	0	0	0	0	0	186	1 753	2 469	975	13	5 395
Naranja	1 448	0	0	0	42	1 406	5 460	12 189	3 554	966	4	0	0	0	0	0	0	1 385	1 385
Olivo	130	0	0	0	0	130	104	1 018	889	17	15	0	0	0	0	0	0	0	0
Palto	11 849	0	610	1 388	3 156	6 695	7 998	7 384	6 863	165	23	3	1	1	272	2 333	3 099	7 052	12 756
Pallar grano seco	86	12	24	13	11	27	99	116	2 250	3 756	1 201	1 292	508	32	36	9	48	0	125
Papa	1 000	0	214	283	310	193	0	8 185	32 556	34 735	9 154	508	0	0	28	193	431	272	924
Pecano	739	0	0	0	111	628	677	177	199	0	0	0	0	0	0	0	0	642	642
Plátano	824	173	168	161	162	160	161	168	179	200	201	202	196	191	192	204	189	183	959
Sandía	8 481	3 333	1 639	1 709	1 782	18	345	92	793	528	1 050	2 118	3 764	4 718	1 730	1 518	504	553	9 022
Tomate	62 734	30 534	18 046	7 777	2 144	4 233	2 844	2 680	2 584	1 666	3 745	8 267	28 560	31 237	26 764	12 248	4 880	4 812	79 942
Uva	90 312	30 499	28 924	17 937	12 953	0	19	12	23	21	4 778	20 254	34 349	34 601	24 375	19 235	9 812	83	88 105
Yuca	1 395	0	0	0	338	1 057	724	886	405	206	0	0	0	0	0	250	340	955	1 545
Zapallo	7 319	365	1 371	1 990	1 293	2 300	6 151	8 711	17 132	2 495	2 603	1 283	786	542	1 262	851	1 104	999	4 758
<b>TOTAL PECUARIO</b>	<b>76 904</b>	<b>14 888</b>	<b>15 319</b>	<b>15 515</b>	<b>15 216</b>	<b>15 966</b>	<b>15 881</b>	<b>16 044</b>	<b>15 743</b>	<b>16 157</b>	<b>16 233</b>	<b>16 181</b>	<b>16 924</b>	<b>19 418</b>	<b>18 468</b>	<b>17 451</b>	<b>17 663</b>	<b>17 949</b>	<b>90 949</b>
<b>Carne 4/</b>	<b>23 178</b>	<b>4 353</b>	<b>4 870</b>	<b>4 670</b>	<b>4 486</b>	<b>4 799</b>	<b>4 421</b>	<b>4 447</b>	<b>3 934</b>	<b>4 105</b>	<b>3 952</b>	<b>4 044</b>	<b>4 381</b>	<b>6 375</b>	<b>5 846</b>	<b>4 578</b>	<b>4 522</b>	<b>4 870</b>	<b>26 192</b>
Carne de ave	21 283	3 952	4 445	4 321	4 125	4 440	4 068	4 065	3 578	3 794	3 642	3 739	3 985	6 015	5 497	4 210	4 180	4 531	24 434
Carne de porcino	1 060	244	272	191	180	173	171	183	169	154	153	146	214	187	186	177	178	119	846
Carne de vacuno	721	134	134	137	156	160	156	170	159	133	134	138	156	148	139	168	142	196	793
Carne de caprino	85	17	14	16	18	19	19	21	19	18	17	16	20	18	18	18	17	18	89
Carne de ovino	29	5	5	6	6	7	7	8	7	6	6	6	7	6	6	6	5	7	31
Huevos	40 020	7 820	7 879	7 987	8 063	8 271	8 505	8 728	8 796	8 800	8 901	9 004	8 944	9 163	9 227	9 386	9 566	9 527	46 869
Leche de vacuno	13 707	2 715	2 570	2 858	2 667	2 896	2 955	2 868	3 014	3 253	3 381	3 132	3 600	3 880	3 395	3 488	3 575	3 552	17 889

1/ Incluye la variedad ají amarillo.

2/ Incluye las variedades tanguis, hazera y pima.

3/ Incluye las variedades roja, amarilla y china.

4/ Peso neto.

Fuente: MNAG

ANEXO 2

ICA: SIEMBRAS DE PRINCIPALES CULTIVOS  
(En hectáreas)

	2011 - 2012												2012 - 2013												
	AGO.MAY.	AGO	SET	OCT	NOV	DIC	ENE	FEB	MAR	ABR	MAY	JUN	JUL	AGO	SET	OCT	NOV	DIC	ENE	FEB	MAR	ABR	MAY	AGO.MAY.	
<b>Cultivos Transitorios</b>																									
Ají 1/	49	17	4	4	1	0	18	2	0	3	0	0	0	2	0	10	0	6	0	0	0	2	4	24	
Algodón 2/	26 592	4 650	13 382	4 430	1 184	0	0	32	157	967	1 790	975	644	2 073	9 742	3 936	1 779	496	1	46	245	968	1 332	20 618	
Arveja grano verde	97	7	22	10	13	19	0	15	9	2	0	2	1	0	1	0	8	13	16	9	33	2	8	90	
Camote	785	16	117	136	45	69	45	80	72	120	85	70	59	122	63	99	126	39	85	26	29	147	69	804	
Cebolla 3/	1 342	52	2	85	2	2	71	81	166	359	525	513	149	84	203	88	50	24	3	43	153	471	207	1 326	
Maíz amarillo duro	10 222	576	882	1 449	693	913	600	1 819	1 409	986	895	1 158	460	700	740	1 382	1 233	669	1 180	1 730	2 001	809	1 041	11 485	
Pallar grano seco	4 699	6	7	5	4	0	52	1 015	2 191	1 219	200	96	27	19	20	21	0	2	0	710	2 288	518	97	3 674	
Pallar grano verde	152	0	0	0	0	0	65	43	17	27	0	0	0	0	2	0	0	0	0	50	60	0	0	112	
Papa	2 614	30	18	36	15	23	0	0	31	1 328	1 133	72	5	6	21	25	46	18	3	5	89	662	1 384	2 258	
Tomate	738	281	65	128	16	7	27	30	53	31	100	96	291	104	49	37	21	9	12	17	33	39	108	428	
Zapallo	1 150	16	31	63	39	36	45	88	512	251	71	67	43	47	24	40	48	23	22	74	520	185	86	1 068	
<b>Cultivos Permanentes</b>																									
Alfalfa	175	25	23	60	0	7	3	3	0	0	54	151	47	3	60	276	68	10	0	2	0	32	2	453	
Espárrago	401	5	0	70	6	60	36	52	140	2	30	0	25	63	0	0	15	0	0	0	0	12	0	89	
Mandarina	331	210	106	0	0	0	4	3	0	0	8	0	0	8	22	90	10	0	0	0	0	30	1	161	
Naranja	1	0	0	0	1	0	0	0	0	0	0	0	0	0	0	1	0	0	0	0	0	2	0	3	
Olivo	521	8	1	0	0	0	100	100	150	120	42	0	0	0	0	0	0	0	0	0	0	0	0	0	
Palta	287	39	71	77	68	4	6	0	0	3	20	27	5	5	16	46	26	5	0	10	0	6	15	129	
Sandía	290	59	40	80	39	41	6	3	3	15	6	25	39	82	92	82	29	10	8	12	5	2	0	321	
Uva	578	69	80	61	21	65	136	115	0	15	17	38	21	30	92	38	58	2	0	39	8	18	80	364	

1/ Incluye la variedad ají amarillo.

2/ Incluye las variedades tanguis, hazera y pima.

3/ Incluye las variedades roja, amarilla y china.

Fuente: Dirección Regional de Agricultura de Ica.

ANEXO 3

**ICA: PRODUCCIÓN PESQUERA  
(En toneladas)**

DESTINO	2012												2013						
	ENE -MAY	ENE	FEB	MAR	ABR	MAY	JUN	JUL	AGO	SET	OCT	NOV	DIC	ENE	FEB	MAR	ABR	MAY	ENE -MAY
<b>CONSUMO HUMANO DIRECTO</b>	<b>28 927</b>	<b>8 352</b>	<b>2 744</b>	<b>7 911</b>	<b>8 616</b>	<b>1 303</b>	<b>1 541</b>	<b>1 540</b>	<b>2 596</b>	<b>1 773</b>	<b>1 443</b>	<b>1 045</b>	<b>2 355</b>	<b>5 080</b>	<b>3 818</b>	<b>955</b>	<b>2 585</b>	<b>1 468</b>	<b>13 907</b>
Congelado	1 307	348	328	307	91	233	19	101	61	217	0	0	120	284	53	148	172	328	984
Curado	2 172	1 144	271	227	227	303	559	359	731	711	206	268	225	270	462	81	772	454	2 040
Enlatado	10 380	4 111	663	1 087	4 354	165	118	58	559	50	371	146	314	2 874	1 652	104	1 189	86	5 904
Fresco	15 068	2 749	1 483	6 290	3 944	602	845	1 022	1 245	796	865	631	1 696	1 652	1 651	622	452	601	4 979
<b>CONSUMO HUMANO INDIRECTO</b>	<b>269 704</b>	<b>31 814</b>	<b>0</b>	<b>0</b>	<b>0</b>	<b>237 890</b>	<b>69 053</b>	<b>139 098</b>	<b>0</b>	<b>0</b>	<b>0</b>	<b>47 515</b>	<b>113 482</b>	<b>26 712</b>	<b>0</b>	<b>0</b>	<b>0</b>	<b>3 226</b>	<b>29 938</b>
Harina	269 704	31 814	0	0	0	237 890	69 053	139 098	0	0	0	47 515	113 482	26 712	0	0	0	3 226	29 938

Fuente: Dirección Regional de Producción Ica y Produce.

**ANEXO 4**

**ICA: PRODUCCIÓN ELÉCTRICA  
(EN MEGAVATIOS HORA)**

	2012												2013						
	ENE - MAY	ENE	FEB	MAR	ABR	MAY	JUN	JUL	AGO	SET	OCT	NOV	DIC	ENE	FEB	MAR	ABR	MAY	ENE - MAY
ENERGIA ELECTRICA PÚBLICA	252 590	50 737	44 480	55 802	47 950	53 620	44 973	49 863	44 485	44 023	39 528	43 968	36 948	31 662	24 678	39 463	28 872	52 327	177 001

Fuente: Ministerio de Energía y Minas.

**ANEXO 5**

**ICA: PRODUCCIÓN MINERA METÁLICA**

Producción Metálica Concentración	2012									2013					
	ENE - MAY	MAY	JUN	JUL	AGO	SET	OCT	NOV	DIC	ENE	FEB	MAR	ABR	MAY	ENE - MAY
Cobre (TMF)	11 008	2 599	2 661	2 975	3 209	2 661	3 031	2 680	3 417	2 308	2 318	2 914	3 790	3 494	14 823
Hierro (TMF)	2 521 110	560 251	773 301	616 939	567 405	892 478	139 860	539 103	634 343	589 902	551 533	687 050	618 743	609 413	3 056 641
Oro (GRF)	1 129	308	232	1 870	2 737	1 819	1 290	1 271	1 754	526	118	543	10 836	17 398	29 421
Plata (KGF)	31 324	5 902	5 464	5 655	7 175	6 264	7 135	5 949	6 453	6 408	6 931	9 978	10 329	8 747	42 393
Plomo (TMF)	4 462	791	886	698	786	881	744	607	696	979	1 073	1 629	1 203	1 194	6 078
Zinc (TMF)	41 232	7 532	13 195	9 831	9 692	9 712	9 881	8 759	11 735	13 066	11 295	17 979	11 878	11 736	65 954

Fuente: MINEM.

**ANEXO 6**

**ICA: PRODUCCIÓN MANUFACTURERA  
(VOLUMEN FÍSICO)**

	2012									2013					
	ENE - MAY	MAY	JUN	JUL	AGO	SET	OCT	NOV	DIC	ENE	FEB	MAR	ABR	MAY	ENE - MAY
<b>REFINACIÓN DE METALES - TM</b>	<b>11 606</b>	<b>2 239</b>	<b>2 055</b>	<b>2 240</b>	<b>784</b>	<b>2 050</b>	<b>2 065</b>	<b>1 995</b>	<b>2 015</b>	<b>1 960</b>	<b>1 804</b>	<b>2 020</b>	<b>1 915</b>	<b>1 930</b>	<b>9 630</b>
Estaño	11 606	2 239	2 055	2 240	784	2 050	2 065	1 995	2 015	1 960	1 804	2 020	1 915	1 930	9 630
<b>PRODUCTOS PESQUEROS - TM</b>	<b>80 796</b>	<b>65 752</b>	<b>18 629</b>	<b>38 421</b>	<b>300</b>	<b>161</b>	<b>185</b>	<b>13 989</b>	<b>30 066</b>	<b>8 219</b>	<b>394</b>	<b>600</b>	<b>123</b>	<b>45 633</b>	<b>54 969</b>
Harina de pescado	60 866	54 092	15 536	32 931	0	0	0	12 594	27 238	5 872	0	0	0	38 089	43 961
Aceite de pescado	13 434	11 414	3 009	5 458	0	0	0	1 323	2 745	796	0	0	0	7 413	8 209
Conserva de pescado	4 919	46	70	32	261	26	185	72	83	1 257	285	376	7	0	1 925
Pescado congelado	1 577	200	14	0	39	135	0	0	0	294	109	224	116	131	874
<b>HIDROCARBUROS LÍQUIDOS - MB</b>	<b>11 014</b>	<b>2 402</b>	<b>2 336</b>	<b>2 438</b>	<b>2 622</b>	<b>2 785</b>	<b>3 092</b>	<b>2 827</b>	<b>3 014</b>	<b>3 062</b>	<b>2 905</b>	<b>3 184</b>	<b>3 054</b>	<b>3 148</b>	<b>15 352</b>
GLP	5 356	1 187	1 166	1 197	1 296	1 373	1 519	1 407	1 507	1 533	1 421	1 592	1 491	1 568	7 604
Gasolina	4 383	947	916	977	1 040	1 112	1 246	1 108	1 180	1 213	1 173	1 258	1 247	1 252	6 144
Diesel	1 276	268	254	265	286	300	327	311	327	316	310	334	316	328	1 604

1/ Preliminar.

MB = Miles de barriles

Fuente: MINEM, PRODUCE.

**ANEXO 7**

**ICA: PRODUCCIÓN MANUFACTURERA  
(VARIACIONES PORCENTUALES 1/)**

	2012										2013					
	ENE - MAY	MAY	JUN	JUL	AGO	SET	OCT	NOV	DIC	ENE	FEB	MAR	ABR	MAY	ENE - MAY	
<b>REFINACIÓN DE METALES</b>	-17,4	-17,6	-0,9	4,5	-61,6	-13,1	-36,2	-36,7	-37,6	-83,1	-28,7	-12,7	-15,8	-14,2	-17,0	
Estaño	-17,4	-17,6	-0,9	4,5	-61,6	-13,1	-36,2	-36,7	-37,6	-83,1	-28,7	-12,7	-15,8	-14,2	-17,0	
<b>PRODUCTOS PESQUEROS</b>	-61,8	-35,7	-76,3	236,0	-78,7	-82,5	-84,9	-50,1	-35,6	-87,0	-88,7	3,7	-70,8	234,6	-36,4	
Harina de pescado	-71,6	-34,8	-75,4	481,3	-	-	-	-45,6	-22,1	-90,4	-100,0	-	-	-	-27,8	
Aceite de pescado	-71,3	-28,9	-72,7	659,1	-	-	-	-71,1	-80,6	-94,1	-100,0	-100,0	-100,0	1 379,6	-38,9	
Conserva de pescado	172,2	-96,5	-93,9	-96,9	-64,9	-98,0	-47,7	500,0	6,4	-74,4	-83,8	37,7	-98,4	-100,0	-60,9	
Pescado congelado	146,8	117,4	-90,5	-100,0	-90,3	-50,2	-100,0	-100,0	-	-81,4	-60,6	-10,4	-43,1	-79,7	-44,6	
<b>HIDROCARBUROS LÍQUIDOS</b>	-9,2	-3,8	-4,0	-1,0	5,1	18,8	33,0	26,0	28,3	-72,2	48,5	42,4	27,1	55,4	39,3	
GLP	-6,1	-1,9	1,9	4,1	10,2	25,3	38,8	33,7	36,8	-71,4	52,8	46,0	26,6	61,4	42,0	
Gasolina	-8,6	-1,3	-5,3	-1,5	4,4	17,1	32,7	21,9	24,1	-72,3	48,4	43,6	31,3	52,9	40,2	
Diesel	-20,7	-18,0	-19,4	-15,9	-9,5	2,8	13,9	13,8	13,9	-75,3	33,5	25,0	13,6	42,4	25,7	
<b>TOTAL</b>	<b>-19,3</b>	<b>-14,2</b>	<b>-21,2</b>	<b>9,9</b>	<b>-3,9</b>	<b>12,1</b>	<b>19,3</b>	<b>8,3</b>	<b>8,8</b>	<b>-74,8</b>	<b>27,1</b>	<b>34,6</b>	<b>20,6</b>	<b>57,0</b>	<b>26,0</b>	

1/ Respecto al mismo mes o período del año anterior

Fuente: MINEM, PRODUCE.



ANEXO 8

ICA: ARRIBOS POR CATEGORÍAS

DESTINO / TIPO DE TURISTA	2012												2013						
	ENE - MAY	ENE	FEB	MAR	ABR	MAY	JUN	JUL	AGO	SET	OCT	NOV	DIC	ENE	FEB	MAR	ABR	MAY	ENE -MAY
<b>ICA</b>	<b>202 358</b>	<b>43 545</b>	<b>39 117</b>	<b>38 918</b>	<b>42 543</b>	<b>38 235</b>	<b>41 461</b>	<b>46 520</b>	<b>44 938</b>	<b>45 565</b>	<b>49 771</b>	<b>42 276</b>	<b>48 255</b>	<b>44 386</b>	<b>48 729</b>	<b>51 125</b>	<b>46 930</b>	<b>47 772</b>	<b>238 942</b>
Nacional	184 440	39 154	35 679	35 340	39 284	34 983	38 264	42 291	42 148	42 752	44 874	38 472	44 258	39 824	45 817	48 253	42 760	42 848	219 502
Extranjero	17 918	4 391	3 438	3 578	3 259	3 252	3 197	4 229	2 790	2 813	4 897	3 804	3 997	4 562	2 912	2 872	4 170	4 924	19 440
<b>NAZCA</b>	<b>97 160</b>	<b>20 431</b>	<b>17 317</b>	<b>18 932</b>	<b>20 029</b>	<b>20 451</b>	<b>17 714</b>	<b>20 803</b>	<b>22 252</b>	<b>24 898</b>	<b>20 141</b>	<b>20 048</b>	<b>18 186</b>	<b>21 575</b>	<b>18 757</b>	<b>17 727</b>	<b>22 090</b>	<b>20 867</b>	<b>101 016</b>
Nacional	64 634	13 744	12 381	13 005	12 625	12 879	11 830	13 623	12 944	14 364	13 287	14 048	14 101	14 204	15 033	15 216	15 315	13 909	73 677
Extranjero	32 526	6 687	4 936	5 927	7 404	7 572	5 884	7 180	9 308	10 534	6 854	6 000	4 085	7 371	3 724	2 511	6 775	6 958	27 339
<b>CHINCHA</b>	<b>86 707</b>	<b>18 411</b>	<b>18 078</b>	<b>17 682</b>	<b>16 957</b>	<b>15 579</b>	<b>15 968</b>	<b>18 837</b>	<b>17 584</b>	<b>16 375</b>	<b>17 154</b>	<b>14 899</b>	<b>17 362</b>	<b>17 596</b>	<b>16 839</b>	<b>19 126</b>	<b>17 668</b>	<b>17 441</b>	<b>88 670</b>
Nacional	82 710	17 574	17 446	16 890	16 066	14 734	14 729	16 427	16 483	15 430	16 329	14 276	16 689	16 857	16 494	18 266	16 851	16 044	84 512
Extranjero	3 997	837	632	792	891	845	1 239	2 410	1 101	945	825	623	673	739	345	860	817	1 397	4 158
<b>PISCO</b>	<b>87 122</b>	<b>20 663</b>	<b>18 445</b>	<b>16 181</b>	<b>16 819</b>	<b>15 014</b>	<b>16 300</b>	<b>16 891</b>	<b>18 863</b>	<b>15 640</b>	<b>14 826</b>	<b>15 754</b>	<b>15 150</b>	<b>21 346</b>	<b>16 700</b>	<b>22 053</b>	<b>13 866</b>	<b>14 606</b>	<b>88 571</b>
Nacional	63 128	15 279	13 619	12 019	11 563	10 648	11 424	11 508	12 146	12 912	11 269	12 430	13 218	16 285	14 672	16 161	11 794	10 982	69 894
Extranjero	23 994	5 384	4 826	4 162	5 256	4 366	4 876	5 383	6 717	2 728	3 557	3 324	1 932	5 061	2 028	5 892	2 072	3 624	18 677
<b>PALPA</b>	<b>1 353</b>	<b>257</b>	<b>275</b>	<b>297</b>	<b>270</b>	<b>254</b>	<b>278</b>	<b>287</b>	<b>367</b>	<b>299</b>	<b>232</b>	<b>375</b>	<b>340</b>	<b>342</b>	<b>346</b>	<b>402</b>	<b>408</b>	<b>529</b>	<b>2 027</b>
Nacional	1 239	237	256	277	244	225	247	247	325	265	207	341	314	324	344	374	380	477	1 899
Extranjero	114	20	19	20	26	29	31	40	42	34	25	34	26	18	2	28	28	52	128
<b>TOTAL DE PARTAMENTO</b>	<b>474 700</b>	<b>103 307</b>	<b>93 232</b>	<b>92 010</b>	<b>96 618</b>	<b>89 533</b>	<b>91 721</b>	<b>103 338</b>	<b>104 004</b>	<b>102 777</b>	<b>102 124</b>	<b>93 352</b>	<b>99 293</b>	<b>105 245</b>	<b>101 371</b>	<b>110 433</b>	<b>100 962</b>	<b>101 215</b>	<b>519 226</b>
<b>TOTAL NACIONAL</b>	<b>396 151</b>	<b>85 988</b>	<b>79 381</b>	<b>77 531</b>	<b>79 782</b>	<b>73 469</b>	<b>76 494</b>	<b>84 096</b>	<b>84 046</b>	<b>85 723</b>	<b>85 966</b>	<b>79 567</b>	<b>88 580</b>	<b>87 494</b>	<b>92 360</b>	<b>98 270</b>	<b>87 100</b>	<b>84 260</b>	<b>449 484</b>
<b>TOTAL EXTRANJEROS</b>	<b>78 549</b>	<b>17 319</b>	<b>13 851</b>	<b>14 479</b>	<b>16 836</b>	<b>16 064</b>	<b>15 227</b>	<b>19 242</b>	<b>19 958</b>	<b>17 054</b>	<b>16 158</b>	<b>13 785</b>	<b>10 713</b>	<b>17 751</b>	<b>9 011</b>	<b>12 163</b>	<b>13 862</b>	<b>16 955</b>	<b>69 742</b>

Y Preliminar

Fuente: MINCETUR

ANEXO 9

ICA: INDICADORES DE OCUPABILIDAD EN ESTABLECIMIENTOS DE HOSPEDAJE COLECTIVO

INDICADORES	2012													2013 1/					
	ENE -MAY	ENE	FEB	MAR	ABR	MAY	JUN	JUL	AGO	SET	OCT	NOV	DIC	ENE	FEB	MAR	ABR	MAY	ENE - MAY
<b>Total de Arribos</b>	<b>474 700</b>	<b>103 307</b>	<b>93 232</b>	<b>92 010</b>	<b>96 618</b>	<b>89 533</b>	<b>91 721</b>	<b>103 338</b>	<b>104 004</b>	<b>102 777</b>	<b>102 124</b>	<b>93 352</b>	<b>99 293</b>	<b>105 245</b>	<b>101 371</b>	<b>110 433</b>	<b>100 962</b>	<b>101 215</b>	<b>519 226</b>
Nacionales	396 151	85 988	79 381	77 531	79 782	73 469	76 494	84 096	84 046	85 723	85 966	79 567	88 580	87 494	92 360	98 270	87 100	84 223	449 447
Extranjeros	78 549	17 319	13 851	14 479	16 836	16 064	15 227	19 242	19 958	17 054	16 158	13 785	10 713	17 751	9 011	12 163	13 862	16 992	69 779
<b>Total de Pernoctaciones</b>	<b>636 939</b>	<b>135 272</b>	<b>128 142</b>	<b>120 570</b>	<b>132 047</b>	<b>120 908</b>	<b>120 651</b>	<b>135 393</b>	<b>136 540</b>	<b>135 352</b>	<b>131 967</b>	<b>118 463</b>	<b>126 663</b>	<b>136 786</b>	<b>135 272</b>	<b>145 074</b>	<b>132 320</b>	<b>127 441</b>	<b>676 893</b>
Nacionales	528 707	111 312	108 365	101 166	108 379	99 485	100 011	110 240	111 098	114 255	111 343	101 516	113 055	111 852	122 934	129 118	112 359	110 446	586 709
Extranjeros	108 232	23 960	19 777	19 404	23 668	21 423	20 640	25 153	25 442	21 097	20 624	16 947	13 608	24 934	12 338	15 956	19 961	16 995	90 184
<b>Permanencia Promedio (días)</b>	<b>1</b>	<b>1,3</b>	<b>1,4</b>	<b>1,3</b>	<b>1,3</b>	<b>1,3</b>	<b>1,3</b>	<b>1,3</b>	<b>1,3</b>	<b>1,3</b>	<b>1,3</b>	<b>1,3</b>	<b>1,2</b>	<b>1,2</b>	<b>1,3</b>	<b>1,3</b>	<b>1,4</b>	<b>1,3</b>	<b>1,3</b>
Nacionales	1	1,3	1,3	1,3	1,3	1,3	1,3	1,3	1,3	1,3	1,3	1,3	1,3	1,3	1,3	1,3	1,3	1,3	1,3
Extranjeros	1	1,6	1,6	1,3	1,5	1,5	1,4	1,3	1,2	1,1	1,3	1,2	1,3	1,4	1,2	1,2	1,4	1,3	1,3
<b>Oferta Promedio</b>																			
Número de establecimientos	561	561	561	558	561	564	564	562	563	563	565	566	566	567	570	572	572	574	571,0
Número de habitaciones	9 175	9 191	9 197	9 120	9 172	9 194	9 182	9 179	9 175	9 119	9 130	9 158	9 175	9 179	9 309	9 268	9 300	9 401	9291,4
Número de plazas - camas	16 894	16 895	16 931	16 813	16 904	16 929	16 929	16 853	16 851	16 721	16 726	16 746	16 782	16 796	17 223	17 084	17 100	17 291	17098,8
<b>Tasa Neta de Ocupación</b>																			
Habitaciones (TNOH) 2/	28	28,1	29,3	25,5	28,9	26,0	27,4	28,5	28,4	29,1	27,0	26,3	27,1	27,2	29,5	30,16	28,9	27,6	28,3
Camas (TNOC) 3/	24	24,6	25,5	22,2	24,8	22,2	23,3	24,8	25,0	25,6	23,9	22,6	23,8	24,4	26,1	26,78	27,8	24,3	25,6
<b>Total Empleo Promedio</b>	<b>2 480</b>	<b>2 454</b>	<b>2 463</b>	<b>2 460</b>	<b>2 504</b>	<b>2 517</b>	<b>2 515</b>	<b>2 496</b>	<b>2 549</b>	<b>2 265</b>	<b>2 504</b>	<b>2 253</b>	<b>2 333</b>	<b>2 357</b>	<b>2 424</b>	<b>2 434</b>	<b>2 389</b>	<b>2 412</b>	<b>2 403</b>

1/ Información preliminar.

2/ TNOH = (Total de habitaciones ocupadas)\*100 / (Total de habitaciones disponibles \* n° de noches en el mes).

3/ TNOC = (Total de pernoctaciones)\*100 / (Total de plazas-camas disponibles \* n° de noches en el mes).

Fuente: MINCETUR.

Elaboración: BCRP

ANEXO 10

**ICA: EXPORTACIONES FOB TRADICIONALES**  
(Miles de US\$)

PRODUCTO	2012													2013 1/					
	ENE - MAY	ENE	FEB	MAR	ABR	MAY	JUN	JUL	AGO	SET	OCT	NOV	DIC	ENE	FEB	MAR	ABR	MAY	ENE - MAY
<b>AGRÍCOLAS</b>	0	0	0	0	0	0	0	0	0	0	0	0	0	0	0	0	0	0	0
Algodón	0	0	0	0	0	0	0	0	0	0	0	0	0	0	0	0	0	0	0
<b>MINEROS</b>	<b>662 445</b>	<b>216 779</b>	<b>147 448</b>	<b>98 671</b>	<b>63 441</b>	<b>136 106</b>	<b>102 543</b>	<b>102 173</b>	<b>81 209</b>	<b>88 903</b>	<b>76 736</b>	<b>93 164</b>	<b>79 470</b>	<b>103 477</b>	<b>86 241</b>	<b>96 355</b>	<b>134 673</b>	<b>150 432</b>	<b>571 177</b>
Cobre	106 976	34 709	12 896	14 123	19 677	25 572	0	28 106	28 529	1 851	40 262	25 567	17 736	16 004	18 916	0	36 053	0	70 973
Estaño	136 160	78 098	52 275	5 062	606	119	871	404	309	104	113	110	329	121	257	379	609	994	2 362
Hierro	387 999	91 511	81 644	65 342	39 593	109 908	92 189	64 957	51 717	84 294	30 586	66 528	60 820	82 781	66 429	88 131	59 411	77 717	374 469
Oro	2 940	423	633	906	471	507	1 075	692	653	787	1 016	959	542	224	638	6 140	38 600	62 117	107 720
Plomo	20 850	7 646	0	10 111	3 093	0	6 827	4 949	0	1 867	4 758	0	0	4 347	0	0	0	9 603	13 950
Zinc	7 521	4 393	0	3 128	0	0	1 581	3 064	0	0	0	0	43	0	0	1 705	0	0	1 705
<b>PESQUEROS</b>	<b>79 921</b>	<b>33 962</b>	<b>17 362</b>	<b>6 758</b>	<b>16 066</b>	<b>5 773</b>	<b>26 567</b>	<b>25 685</b>	<b>19 686</b>	<b>27 601</b>	<b>9 506</b>	<b>17 141</b>	<b>8 457</b>	<b>14 778</b>	<b>11 751</b>	<b>12 996</b>	<b>16 217</b>	<b>4 281</b>	<b>60 023</b>
Aceite de Pescado	9 388	1 785	809	118	6 675	0	0	631	43	13 403	1 047	12 939	767	2 607	1 606	6 848	127	1 319	12 507
Harina de Pescado	70 533	32 177	16 553	6 639	9 391	5 773	26 567	25 054	19 644	14 198	8 459	4 202	7 690	12 171	10 145	6 148	16 091	2 962	47 517
<b>PETRÓLEO Y DERIVADOS</b>	<b>513 232</b>	<b>136 313</b>	<b>74 643</b>	<b>113 786</b>	<b>99 457</b>	<b>89 032</b>	<b>75 343</b>	<b>58 913</b>	<b>92 808</b>	<b>106 552</b>	<b>140 640</b>	<b>147 977</b>	<b>116 287</b>	<b>153 943</b>	<b>149 054</b>	<b>138 469</b>	<b>139 181</b>	<b>110 135</b>	<b>690 782</b>
Gas Licuado	7 622	3 580	1 377	1 129	590	946	419	0	21	5 832	5 615	6 030	12 839	0	6 703	11 840	0	9 409	27 952
Gas Propano	9 509	3 686	5 791	32	0	0	0	0	0	9 516	9 925	9 583	9 259	14 971	7 695	15 499	29	18 883	57 076
Gasolina	496 101	129 047	67 475	112 626	98 866	88 087	74 923	58 913	92 787	91 205	125 100	132 364	94 189	138 972	134 656	111 130	139 152	81 843	605 754
<b>TOTAL</b>	<b>1 255 598</b>	<b>387 054</b>	<b>239 454</b>	<b>219 215</b>	<b>178 963</b>	<b>230 912</b>	<b>204 452</b>	<b>186 770</b>	<b>193 703</b>	<b>223 057</b>	<b>226 881</b>	<b>258 282</b>	<b>204 214</b>	<b>272 198</b>	<b>247 046</b>	<b>247 820</b>	<b>290 072</b>	<b>264 847</b>	<b>1 321 983</b>

1/ Cifras Preliminares.

Fuente: SUNAT. www.sunat.go.b.pe

ANEXO 11

ICA: EXPORTACIONES FOB NO TRADICIONALES  
(Miles de US\$)

PRODUCTO	2012												2013 1/						
	ENE - MAY	ENE	FEB	MAR	ABR	MAY	JUN	JUL	AGO	SET	OCT	NOV	DIC	ENE	FEB	MAR	ABR	MAY	ENE - MAY
<b>AGROPECUARIOS</b>	<b>241 895</b>	<b>86 441</b>	<b>47 964</b>	<b>36 360</b>	<b>30 581</b>	<b>40 549</b>	<b>39 169</b>	<b>52 700</b>	<b>54 815</b>	<b>43 736</b>	<b>51 799</b>	<b>70 247</b>	<b>91 225</b>	<b>102 248</b>	<b>52 064</b>	<b>34 604</b>	<b>36 200</b>	<b>53 418</b>	<b>278 534</b>
Alcachofas en conserva	677	447	56	44	0	130	32	72	821	551	526	1 579	259	0	200	229	136	205	770
Arvejas frescas	0	0	0	0	0	0	17	118	125	171	154	12	0	0	0	0	0	0	0
Cebollas frescas	926	926	0	0	0	0	114	2 916	5 649	6 189	7 502	5 926	2 948	2 765	793	399	0	10	3 968
Espárragos frescos	38 478	10 074	4 507	6 424	7 563	9 910	10 241	13 863	18 926	23 315	24 434	20 444	21 144	22 272	8 458	7 207	8 355	14 054	60 346
Espárragos congelados	16 059	2 192	3 390	2 108	3 159	5 210	1 149	567	1 367	1 891	5 059	4 457	3 886	1 742	1 214	2 401	2 988	3 225	11 570
Espárragos en conserva	1 830	693	395	175	109	457	149	293	467	620	1 234	763	781	189	541	189	263	540	1 721
Limón	357	16	45	97	127	72	65	0	19	0	37	18	0	8	42	44	102	46	242
Mandarina	9 667	0	0	1 166	2 665	5 835	4 392	7 845	8 956	1 480	51	0	0	0	0	353	2 620	4 891	7 863
Naranjas y tangelos	0	0	0	0	0	0	1 135	11 933	2 935	139	25	0	0	0	0	0	0	0	2
Otros cítricos	682	0	0	0	0	682	332	10	672	135	0	0	0	0	0	0	0	0	2 377
Mango	356	8	116	129	25	77	33	43	36	55	0	0	260	372	638	756	368	264	2 398
Palla fresca	7 117	0	0	194	2 900	4 023	10 337	5 650	2 780	686	92	0	0	0	14	334	3 611	9 162	13 121
Pallares	563	148	95	148	50	123	0	10	39	431	181	330	312	107	81	128	38	114	469
Páprika	0	0	0	0	0	0	0	0	0	0	0	0	0	0	0	0	0	0	0
Pimienta entero	0	0	0	0	0	0	0	0	0	0	0	0	0	0	0	0	0	0	0
Semillas	16 825	4 367	826	5 844	2 812	2 977	2 496	1 442	3 240	1 574	3 137	4 456	2 367	2 924	4 767	5 047	4 348	6 784	23 870
Pasta de tomate	3 212	641	456	785	817	513	824	765	1 211	388	635	193	1 396	1 015	307	1 105	754	1 552	4 733
Uvas frescas	98 584	61 482	31 065	6 014	23	0	0	0	45	4 943	27 743	52 979		64 651	29 785	5 991	40	43	100 509
Frutas frescas y en conserva	11 715	107	345	4 401	4 987	1 876	1 534	1 398	1 112	401	183	43	75	126	281	3 411	5 835	3 010	12 662
Otras hortalizas	2 079	534	649	609	128	160	297	711	1 048	1 104	841	828	601	825	357	353	264	137	1 936
Cacao entero, pasta y manteca	1 410	174	183	595	93	366	671	532	1 133	1 588	590	1 393	999	474	0	0	692	953	2 118
Licores, pisco y vinos.	547	73	108	192	106	67	25	60	88	135	229	248	110	141	81	67	162	78	530
Algas frescas, refrigeradas, congeladas o secas	4 908	689	993	963	1 098	1 165	1 003	870	885	484	476	161	1 194	658	357	960	1 643	1 499	5 118
Resto 2/	25 904	3 869	4 736	6 472	3 919	6 908	4 321	3 601	3 305	2 353	1 471	1 653	1 913	3 979	4 149	5 631	3 982	4 469	22 211
<b>PESQUEROS</b>	<b>10 901</b>	<b>2 734</b>	<b>2 213</b>	<b>3 102</b>	<b>1 075</b>	<b>1 775</b>	<b>2 106</b>	<b>2 229</b>	<b>2 032</b>	<b>1 653</b>	<b>1 539</b>	<b>3 371</b>	<b>3 401</b>	<b>3 174</b>	<b>3 365</b>	<b>3 806</b>	<b>4 812</b>	<b>2 439</b>	<b>17 597</b>
Pescado fresco, salado, cong. y en conserva	9 692	2 734	1 667	2 892	911	1 488	1 920	1 632	1 720	1 276	1 132	2 743	3 146	3 027	2 932	3 754	4 812	2 439	16 964
Moluscos y crustáceos frescos, cong. y en cons.	1 209	0	546	210	165	288	186	597	311	377	407	628	254	148	433	52	0	0	633
<b>TEXTILES</b>	<b>18 080</b>	<b>3 590</b>	<b>5 479</b>	<b>4 295</b>	<b>2 526</b>	<b>2 190</b>	<b>2 975</b>	<b>4 380</b>	<b>2 405</b>	<b>2 829</b>	<b>3 648</b>	<b>4 579</b>	<b>5 670</b>	<b>4 295</b>	<b>6 023</b>	<b>5 799</b>	<b>5 802</b>	<b>5 890</b>	<b>27 810</b>
Hilados de algodón	1 869	200	483	512	118	596	132	310	0	0	59	0	0	0	0	0	0	434	434
Prendas de vestir	15 869	3 390	4 916	3 721	2 301	1 541	2 704	4 013	2 359	2 568	3 543	4 531	5 610	4 295	6 023	5 799	5 618	5 262	26 998
Resto 3/	342	0	81	62	107	92	140	58	46	261	46	48	59	0	0	0	184	194	378
<b>OTROS</b>	<b>11 046</b>	<b>3 351</b>	<b>1 763</b>	<b>2 158</b>	<b>1 386</b>	<b>2 387</b>	<b>2 698</b>	<b>2 774</b>	<b>1 637</b>	<b>1 798</b>	<b>4 852</b>	<b>5 057</b>	<b>1 974</b>	<b>3 454</b>	<b>1 803</b>	<b>22 251</b>	<b>1 550</b>	<b>1 332</b>	<b>30 390</b>
Condimentos y sazónadores	103	50	0	0	0	53	58	0	0	0	4	0	0	1	0	0	0	33	34
Guano y abonos	0	0	0	0	0	0	0	0	0	0	0	0	0	0	0	0	0	0	0
Muelles de ballesta 4/	692	180	94	93	186	139	45	136	56	185	89	47	227	92	0	140	88	47	367
Papeles y cartones	7 708	2 594	1 145	747	1 131	2 091	2 084	2 329	893	722	1 349	815	625	1 068	1 128	921	960	1 185	5 261
Sal (Cloruro de sodio)	710	464	0	247	0	339	0	350	481	791	408	480		1 721	473	0	246	0	2 440
Alambres, barras y perfiles de hierro	3	0	0	0	3	0	0	0	0	0	0	0	21	0	0	0	0	0	0
Otros	1 830	63	524	1 072	66	105	172	310	338	410	2 619	3 787	621	572	202	21 190	257	66	22 288
<b>TOTAL</b>	<b>281 922</b>	<b>96 116</b>	<b>57 419</b>	<b>45 916</b>	<b>35 568</b>	<b>46 902</b>	<b>46 948</b>	<b>62 083</b>	<b>60 889</b>	<b>50 016</b>	<b>61 838</b>	<b>83 255</b>	<b>102 269</b>	<b>113 171</b>	<b>63 255</b>	<b>66 461</b>	<b>48 364</b>	<b>63 080</b>	<b>354 330</b>

1/ Cifras Preliminares.

2/ Camote, otras menestras, maíz, flores frescas, huevos, carnes, animales vivos y otros.

3/ Envases de polipropileno y polietileno

4/ Para vehículos automotores

Fuente: SUNAT. www.sunat.gob.pe

ANEXO 12

ICA: EXPORTACIONES FOB POR CLASIFICACIÓN  
(Miles de US\$)

PRODUCTO	2012													2013 1/					
	ENE - MAY	ENE	FEB	MAR	ABR	MAY	JUN	JUL	AGO	SET	OCT	NOV	DIC	ENE	FEB	MAR	ABR	MAY	ENE - MAY
<b>TRADICIONALES</b>	<b>1 255 598</b>	<b>387 054</b>	<b>239 454</b>	<b>219 215</b>	<b>178 963</b>	<b>230 912</b>	<b>204 452</b>	<b>186 770</b>	<b>193 703</b>	<b>223 057</b>	<b>226 881</b>	<b>258 282</b>	<b>204 214</b>	<b>272 198</b>	<b>247 046</b>	<b>247 820</b>	<b>290 072</b>	<b>264 847</b>	<b>1 321 983</b>
Agrícolas	0	0	0	0	0	0	0	0	0	0	0	0	0	0	0	0	0	0	0
Mneros	662 445	216 779	147 448	98 671	63 441	136 106	102 543	102 173	81 209	88 903	76 736	93 164	79 470	103 477	86 241	96 355	134 673	150 432	571 177
Pesqueros	79 921	33 962	17 362	6 758	16 066	5 773	26 567	25 685	19 686	27 601	9 506	17 141	8 457	14 778	11 751	12 996	16 217	4 281	60 023
Petróleo y derivados	513 232	136 313	74 643	113 786	99 457	89 032	75 343	58 913	92 808	106 552	140 640	147 977	116 287	153 943	149 054	138 469	139 181	110 135	690 782
<b>NO TRADICIONALES</b>	<b>281 922</b>	<b>96 116</b>	<b>57 419</b>	<b>45 916</b>	<b>35 568</b>	<b>46 902</b>	<b>46 948</b>	<b>62 083</b>	<b>60 889</b>	<b>50 016</b>	<b>61 838</b>	<b>83 255</b>	<b>102 269</b>	<b>113 171</b>	<b>63 255</b>	<b>66 461</b>	<b>48 364</b>	<b>63 080</b>	<b>354 330</b>
Agropecuario	241 895	86 441	47 964	36 360	30 581	40 549	39 169	52 700	54 815	43 736	51 799	70 247	91 225	102 248	52 064	34 604	36 200	53 418	278 534
Pesqueros	10 901	2 734	2 213	3 102	1 075	1 775	2 106	2 229	2 032	1 653	1 539	3 371	3 401	3 174	3 365	3 806	4 812	2 439	17 597
Textiles	18 080	3 590	5 479	4 295	2 526	2 190	2 975	4 380	2 405	2 829	3 648	4 579	5 670	4 295	6 023	5 799	5 802	5 890	27 810
Otros	11 046	3 351	1 763	2 158	1 386	2 387	2 698	2 774	1 637	1 798	4 852	5 057	1 974	3 454	1 803	22 251	1 550	1 332	30 390
<b>TOTAL</b>	<b>1 537 520</b>	<b>483 170</b>	<b>296 873</b>	<b>265 130</b>	<b>214 532</b>	<b>277 814</b>	<b>251 401</b>	<b>248 853</b>	<b>254 592</b>	<b>273 073</b>	<b>288 720</b>	<b>341 537</b>	<b>306 483</b>	<b>385 369</b>	<b>310 301</b>	<b>314 281</b>	<b>338 436</b>	<b>327 927</b>	<b>1 676 313</b>

1/ Cifras Preliminares.

Fuente: SUNAT. www.sunat.gob.pe

ANEXO 14

ICA: IMPORTACIONES POR LA ADUANA DE PISCO  
(Miles de US\$)

PRODUCTOS	2012												2013 1/						
	ENE. - MAY.	ENE	FEB	MAR	ABR	MAY	JUN	JUL	AGO	SEP	OCT	NOV	DIC	ENE	FEB	MAR	ABR	MAY	ENE. - MAY.
<b>Bienes de Consumo</b>	<b>0</b>	<b>0</b>	<b>0</b>	<b>0</b>	<b>0</b>	<b>0</b>	<b>0</b>	<b>0</b>	<b>0</b>	<b>0</b>	<b>0</b>	<b>0</b>	<b>6</b>	<b>0</b>	<b>125</b>	<b>0</b>	<b>0</b>	<b>0</b>	<b>125</b>
Bienes de consumo no duradero	0	0	0	0	0	0	0	0	0	0	0	0	0	0	125	0	0	0	125
Bienes de consumo duradero	0	0	0	0	0	0	0	0	0	0	0	0	6	0	0	0	0	0	0
<b>Materias Primas y Productos Intermedios 2/</b>	<b>66 136</b>	<b>15 641</b>	<b>15 221</b>	<b>10 659</b>	<b>13 051</b>	<b>11 563</b>	<b>14 530</b>	<b>18 572</b>	<b>9 126</b>	<b>12 099</b>	<b>21 080</b>	<b>22 143</b>	<b>23 741</b>	<b>27 269</b>	<b>22 251</b>	<b>17 629</b>	<b>17 100</b>	<b>29 862</b>	<b>114 111</b>
Combustibles, lubricantes y productos conexos	3 158	182	364	182	201	2 229	201	201	201	201	148	478	0	287	191	239	0	191	909
MP y productos intermedios para la agricultura	11 684	5 896	1 373	414	94	3 907	3 800	3 433	1 386	1 033	941	7 178	1 279	2 789	3 671	1 728	1 237	1 399	10 825
MP y productos intermedios para la industria	51 294	9 563	13 484	10 063	12 756	5 428	10 528	14 937	7 538	10 865	19 991	14 487	22 462	24 193	18 389	15 662	15 863	28 271	102 377
<b>Bienes de Capital y Materiales de Construcción</b>	<b>22 510</b>	<b>8 894</b>	<b>4 936</b>	<b>0</b>	<b>0</b>	<b>8 679</b>	<b>10 466</b>	<b>22 660</b>	<b>10 574</b>	<b>3 319</b>	<b>12 240</b>	<b>0</b>	<b>152</b>	<b>8 238</b>	<b>7 367</b>	<b>6 042</b>	<b>942</b>	<b>0</b>	<b>22 589</b>
Materiales de construcción	22 510	8 894	4 936	0	0	8 679	10 466	22 660	10 574	3 319	12 240	0	13	8 238	7 367	6 042	942	0	22 589
Bienes de capital para la agricultura	0	0	0	0	0	0	0	0	0	0	0	0	0	0	0	0	0	0	0
Bienes de capital para la industria	0	0	0	0	0	0	0	0	0	0	0	0	121	0	0	0	0	0	0
Equipos de transporte	0	0	0	0	0	0	0	0	0	0	0	0	18	0	0	0	0	0	0
<b>TOTAL</b>	<b>88 645</b>	<b>24 536</b>	<b>20 157</b>	<b>10 659</b>	<b>13 051</b>	<b>20 243</b>	<b>24 995</b>	<b>41 231</b>	<b>19 700</b>	<b>15 418</b>	<b>33 320</b>	<b>22 143</b>	<b>23 899</b>	<b>35 507</b>	<b>29 743</b>	<b>23 671</b>	<b>18 042</b>	<b>29 862</b>	<b>136 825</b>

1/ Cifras Preliminares.

2/ MP = Materias primas

Fuente: SUNAT. www.sunat.gob.pe

ANEXO 15

ICA: IMPORTACIONES FOB POR LA ADUANA DE PISCO SEGÚN PAÍS DE ORIGEN  
(Miles de US\$)

BLOQUE	2012												2013 1/					ENE. - MAY.	
	ENE. - MAY.	ENE	FEB	MAR	ABR	MAY	JUN	JUL	AGO	SET	OCT	NOV	DIC	ENE	FEB	MAR	ABR		MAY
<b>AMÉRICA</b>	65 103	20 796	16 699	9 399	8 505	9 704	20 934	20 378	8 556	8 018	19 308	18 878	17 222	25 364	16 991	13 171	9 875	19 218	84 619
<b>CAN</b>	2 466	1 518	364	182	201	201	201	201	201	201	148	0	0	0	0	0	0	0	0
Colombia	2 466	1 518	364	182	201	201	201	201	201	148	0	0	0	0	0	0	0	0	0
Ecuador	0	0	0	0	0	0	0	0	0	0	0	0	0	0	0	0	0	0	0
Venezuela	0	0	0	0	0	0	0	0	0	0	0	0	0	0	0	0	0	0	0
<b>CHILE</b>	5 852	750	2 594	0	2 147	361	0	919	3 263	812	0	5 586	0	0	0	0	0	540	540
<b>MERCOSUR</b>	390	0	0	0	390	0	0	0	0	0	2 511	0	0	0	4 336	0	0	750	5 086
Argentina	390	0	0	0	390	0	0	0	0	0	0	0	0	0	0	0	0	750	750
Brasil	0	0	0	0	0	0	0	0	0	0	0	0	0	0	0	0	0	0	0
Resto MERCOSUR	0	0	0	0	0	0	0	0	0	0	2 511	0	0	0	4 336	0	0	0	4 336
<b>TLCAN</b>	41 224	9 634	8 129	9 217	5 766	8 478	11 129	13 136	4 722	7 004	16 101	11 894	14 840	17 270	7 351	10 351	8 337	12 397	55 706
Canadá	0	0	0	0	0	0	0	0	0	0	0	0	0	0	0	0	1 237	0	1 237
Estados Unidos	41 224	9 634	8 129	9 217	5 766	8 478	11 129	13 136	4 722	7 004	16 101	11 894	14 840	17 270	7 351	10 351	7 100	12 397	54 469
México	0	0	0	0	0	0	0	0	0	0	0	0	0	0	0	0	0	0	0
<b>RESTO DE AMÉRICA</b>	15 170	8 894	5 613	0	0	663	9 603	6 121	369	0	547	1 398	2 382	8 094	5 303	2 821	1 539	5 530	23 287
Bermudas	0	0	0	0	0	0	0	0	0	0	0	0	0	0	0	0	0	0	0
Islas Vírgenes	0	0	0	0	0	0	0	0	0	0	0	0	0	0	0	0	0	0	0
Panamá	1 340	0	676	0	0	663	459	1 445	369	0	547	1 398	769	2 443	191	399	0	699	3 732
Resto	13 830	8 894	4 936	0	0	0	9 145	4 676	0	0	0	0	1 613	5 651	5 112	2 422	1 539	4 831	19 555
<b>EUROPA</b>	2 315	2 315	0	0	0	0	2 020	3 536	10 613	3 319	394	877	689	8 663	11 107	6 042	7 660	9 630	43 102
<b>UNIÓN EUROPEA</b>	0	0	0	0	0	0	1 321	2 647	10 613	3 319	0	0	316	8 238	11 107	6 042	7 660	9 630	42 676
Alemania	0	0	0	0	0	0	0	0	0	0	0	0	0	0	0	0	0	0	0
Austria	0	0	0	0	0	0	0	0	0	0	0	0	0	0	0	0	0	0	0
Bélgica Luxemburgo	0	0	0	0	0	0	0	0	39	0	0	0	0	8 238	7 367	6 042	942	0	22 589
España	0	0	0	0	0	0	0	0	0	0	0	0	0	0	0	0	0	0	0
Finlandia	0	0	0	0	0	0	0	0	0	0	0	0	0	0	0	0	0	0	0
Francia	0	0	0	0	0	0	0	0	0	0	0	0	0	0	0	0	0	0	0
Inglaterra	0	0	0	0	0	0	1 321	2 647	10 574	3 319	0	0	0	0	3 740	0	2 170	0	5 910
Italia	0	0	0	0	0	0	0	0	0	0	0	0	316	0	0	0	0	0	0
Países Bajos	0	0	0	0	0	0	0	0	0	0	0	0	0	0	0	0	4 547	9 630	14 177
Suecia	0	0	0	0	0	0	0	0	0	0	0	0	0	0	0	0	0	0	0
Turquía	0	0	0	0	0	0	0	0	0	0	0	0	0	0	0	0	0	0	0
<b>SUIZA</b>	2 315	2 315	0	0	0	0	0	889	0	0	0	877	0	0	0	0	0	0	0
<b>RESTO DE EUROPA</b>	0	0	0	0	0	0	699	0	0	0	394	0	373	426	0	0	0	0	426
<b>ASIA</b>	13 247	794	1 568	0	1 817	9 068	782	16 467	531	0	12 505	531	2 650	267	125	3 443	0	0	3 836
China	0	0	0	0	0	0	0	0	0	0	0	0	0	0	0	0	0	0	0
India	8 679	0	0	0	0	8 679	0	15 337	0	0	12 240	0	0	0	0	0	0	0	0
Japón	0	0	0	0	0	0	0	0	0	0	0	0	0	0	125	0	0	0	125
Hong Kong	0	0	0	0	0	0	0	0	0	0	0	0	0	0	0	0	0	0	0
Resto de Asia	4 568	794	1 568	0	1 817	389	782	1 130	531	0	265	531	2 650	267	0	3 443	0	0	3 711
<b>OCEANÍA</b>	0	0	0	0	0	0	0	0	0	0	0	0	0	0	0	0	0	0	0
<b>ÁFRICA</b>	7 980	630	1 890	1 260	2 730	1 470	1 260	850	0	4 082	1 113	1 857	3 339	1 212	1 521	1 014	507	1 014	5 268
Mauricio	7 980	630	1 890	1 260	2 730	1 470	1 260	850	0	4 082	1 113	1 857	3 339	1 212	1 521	1 014	507	1 014	5 268
<b>TOTAL</b>	<b>88 645</b>	<b>24 536</b>	<b>20 157</b>	<b>10 659</b>	<b>13 051</b>	<b>20 243</b>	<b>24 995</b>	<b>41 231</b>	<b>19 700</b>	<b>15 418</b>	<b>33 320</b>	<b>22 143</b>	<b>23 899</b>	<b>35 507</b>	<b>29 743</b>	<b>23 671</b>	<b>18 042</b>	<b>29 862</b>	<b>136 825</b>

Fuente: SUNAT.

**ANEXO 16**

**INGRESOS RECAUDADOS EN ICA**  
(Miles de nuevos soles)

	2012												2013						
	ENE-MAY	ENE	FEB	MAR	ABR	MAY	JUN	JUL	AGO	SET	OCT	NOV	DIC	ENE	FEB	MAR	ABR	MAY	ENE-MAY
<b>I. INGRESOS TRIBUTARIOS</b>	<b>247 064</b>	<b>53 833</b>	<b>46 737</b>	<b>50 496</b>	<b>46 339</b>	<b>49 660</b>	<b>49 482</b>	<b>53 175</b>	<b>49 092</b>	<b>43 097</b>	<b>58 844</b>	<b>49 960</b>	<b>54 759</b>	<b>69 370</b>	<b>61 211</b>	<b>67 271</b>	<b>63 251</b>	<b>60 207</b>	<b>321 311</b>
1). Impuesto a la Renta	86 727	19 928	13 723	17 813	22 427	12 836	15 033	13 715	14 100	12 869	14 096	16 706	15 539	23 229	21 740	26 685	23 795	15 247	110 695
Personas Naturales	24 074	6 851	3 558	3 639	5 362	4 664	4 815	4 488	5 585	4 610	5 003	5 570	4 794	8 134	5 757	5 286	6 560	6 159	31 896
Personas Jurídicas	42 885	11 555	9 444	7 796	7 240	6 850	8 554	8 678	8 183	7 897	8 703	10 971	10 189	14 862	15 864	13 263	8 411	8 027	60 428
Regularización	19 769	1 522	721	6 378	9 825	1 321	1 664	549	331	362	390	165	557	233	119	8 135	8 823	1 060	18 372
2). Impuesto a las Importaciones	0	0	0	0	0	0	0	0	0	0	0	13	13	0	0	0	0	0	0
3). Impuesto a la Prod. y Consumo	132 075	28 849	28 714	29 599	17 161	27 752	28 501	33 907	28 703	23 141	37 528	25 914	32 360	39 760	33 275	31 717	28 678	34 794	168 225
I.G.V.	129 576	27 969	28 281	29 037	17 000	27 289	28 258	33 494	28 388	22 644	37 119	25 513	31 802	38 730	32 902	31 457	28 483	34 349	165 921
- Operaciones Internas	88 733	19 217	18 518	22 544	11 153	17 301	15 562	13 376	20 281	15 215	21 876	17 749	20 029	24 508	16 881	19 190	21 108	18 652	100 339
- Operaciones Externas	40 843	8 751	9 763	6 493	5 847	9 988	12 696	20 118	8 107	7 429	15 243	7 763	11 773	14 223	16 021	12 267	7 375	15 697	65 582
I.S.C.	2 499	881	433	562	161	463	243	413	315	496	409	401	559	1 030	374	260	195	445	2 303
4). Otros Ingresos Tributarios	28 262	5 055	4 300	3 084	6 751	9 072	5 948	5 553	6 289	7 086	7 221	7 327	6 847	6 381	6 196	8 869	10 778	10 167	42 391
<b>II. INGRESOS NO TRIBUTARIOS</b>	<b>0</b>	<b>0</b>	<b>0</b>	<b>0</b>	<b>0</b>	<b>0</b>	<b>0</b>	<b>0</b>	<b>0</b>	<b>0</b>	<b>0</b>	<b>0</b>	<b>0</b>	<b>0</b>	<b>0</b>	<b>0</b>	<b>0</b>	<b>0</b>	<b>0</b>
<b>TOTAL INGRESOS CORRIENTES (I+II)</b>	<b>247 064</b>	<b>53 833</b>	<b>46 737</b>	<b>50 496</b>	<b>46 339</b>	<b>49 660</b>	<b>49 482</b>	<b>53 175</b>	<b>49 092</b>	<b>43 097</b>	<b>58 844</b>	<b>49 960</b>	<b>54 759</b>	<b>69 370</b>	<b>61 211</b>	<b>67 271</b>	<b>63 251</b>	<b>60 207</b>	<b>321 311</b>

Fuente: Superintendencia Nacional de Administración Tributaria - SUNAT.



**ANEXO 17**

**GASTO PÚBLICO DEVENGADO POR NIVELES DE GOBIERNO 1/  
(Miles de nuevos soles)**

NIVELES DE GOBIERNO	2012												2013						
	ENE-MAY	ENE	FEB	MAR	ABR	MAY	JUN	JUL	AGO	SET	OCT	NOV	DIC	ENE	FEB	MAR	ABR	MAY	ENE-MAY
Gobierno Central	231 131	37 916	46 215	41 693	56 383	48 924	60 312	60 910	51 236	60 252	46 169	49 685	117 509	44 175	39 939	46 314	71 909	62 225	264 563
Gobierno Regional de Ica	223 429	39 728	33 769	41 924	51 153	56 855	46 487	55 221	49 625	44 463	51 425	56 567	102 216	42 754	50 218	67 493	50 186	57 423	268 073
Gobiernos Locales (Municipios)	189 897	11 182	38 597	52 040	40 295	47 784	42 698	45 854	50 224	52 985	44 315	51 396	109 919	20 893	43 743	51 085	45 881	46 563	208 165
<b>TOTAL</b>	<b>644 457</b>	<b>88 825</b>	<b>118 581</b>	<b>135 657</b>	<b>147 831</b>	<b>153 563</b>	<b>149 497</b>	<b>161 985</b>	<b>151 085</b>	<b>157 700</b>	<b>141 910</b>	<b>157 648</b>	<b>329 644</b>	<b>107 822</b>	<b>133 900</b>	<b>164 892</b>	<b>167 975</b>	<b>166 211</b>	<b>740 801</b>

1/ Gasto Devengado: Asociado a la verificación del cumplimiento de las obligaciones, esto es la entrega del bien o prestación del servicio.

Fuente: Ministerio de Economía y Finanzas - SIAF.

**ANEXO 18**

**GASTO PÚBLICO DEVENGADO POR TIPO Y NIVELES DE GOBIERNO 1/  
(Miles de nuevos soles)**

TIPO DE GASTO	2012												2013						
	ENE-MAY	ENE	FEB	MAR	ABR	MAY	JUN	JUL	AGO	SET	OCT	NOV	DIC	ENE	FEB	MAR	ABR	MAY	ENE-MAY
<b>GASTOS CORRIENTES</b>	<b>452 307</b>	<b>82 551</b>	<b>87 433</b>	<b>87 175</b>	<b>101 861</b>	<b>93 287</b>	<b>101 625</b>	<b>113 046</b>	<b>96 014</b>	<b>111 202</b>	<b>98 946</b>	<b>107 393</b>	<b>165 601</b>	<b>96 442</b>	<b>92 990</b>	<b>104 246</b>	<b>104 662</b>	<b>117 518</b>	<b>515 859</b>
Gobierno Central	206 702	35 734	41 597	37 522	51 039	40 810	50 465	52 097	40 791	56 018	39 642	44 253	68 814	42 799	38 113	42 454	45 448	56 129	224 943
Gobierno Regional de Ica	179 630	39 429	32 372	33 278	36 567	37 984	37 420	44 050	39 667	35 762	43 751	46 642	72 494	42 458	40 552	43 470	42 847	43 258	212 586
Gobiernos Locales (Municipios)	65 975	7 388	13 464	16 375	14 255	14 493	13 740	16 899	15 555	19 421	15 553	16 497	24 292	11 185	14 325	18 322	16 367	18 131	78 330
<b>GASTOS DE CAPITAL</b>	<b>192 121</b>	<b>6 275</b>	<b>31 148</b>	<b>48 482</b>	<b>45 970</b>	<b>60 247</b>	<b>47 872</b>	<b>48 927</b>	<b>55 072</b>	<b>46 498</b>	<b>42 964</b>	<b>50 254</b>	<b>164 037</b>	<b>11 380</b>	<b>40 910</b>	<b>60 646</b>	<b>63 271</b>	<b>48 687</b>	<b>224 893</b>
Gobierno Central	24 429	2 181	4 618	4 171	5 344	8 114	9 847	8 813	10 445	4 233	6 527	5 431	48 695	1 376	1 827	3 860	26 461	6 097	39 620
Gobierno Regional de Ica	43 798	299	1 396	8 646	14 586	18 871	9 066	11 171	9 958	8 700	7 675	9 924	29 722	296	9 666	24 023	7 339	14 164	55 487
Gobiernos Locales (Municipios)	123 894	3 794	25 133	35 665	26 040	33 262	28 958	28 943	34 669	33 564	28 762	34 899	85 621	9 708	29 417	32 763	29 471	28 426	129 786
<b>SERVICIO DE LA DEUDA</b>	<b>29</b>	<b>0</b>	<b>0</b>	<b>0</b>	<b>0</b>	<b>29</b>	<b>0</b>	<b>12</b>	<b>0</b>	<b>0</b>	<b>0</b>	<b>0</b>	<b>6</b>	<b>0</b>	<b>0</b>	<b>0</b>	<b>43</b>	<b>6</b>	<b>49</b>
Gobierno Central	0	0	0	0	0	0	0	0	0	0	0	0	0	0	0	0	0	0	0
Gobierno Regional de Ica	0	0	0	0	0	0	0	0	0	0	0	0	0	0	0	0	0	0	0
Gobiernos Locales (Municipios)	29	0	0	0	0	29	0	12	0	0	0	0	6	0	0	0	43	6	49
<b>TOTAL</b>	<b>644 457</b>	<b>88 825</b>	<b>118 581</b>	<b>135 657</b>	<b>147 831</b>	<b>153 563</b>	<b>149 497</b>	<b>161 985</b>	<b>151 085</b>	<b>157 700</b>	<b>141 910</b>	<b>157 648</b>	<b>329 644</b>	<b>107 822</b>	<b>133 900</b>	<b>164 892</b>	<b>167 975</b>	<b>166 211</b>	<b>740 801</b>

1/ Gasto Devengado: Asociado a la verificación del cumplimiento de las obligaciones, esto es la entrega del bien o prestación del servicio.

Fuente: Ministerio de Economía y Finanzas - SIAF.

**ANEXO 19**

**GASTO PÚBLICO TOTAL POR GENÉRICA DE GASTO 1/  
(Miles de nuevos soles)**

TIPO DE GASTO	2012												2013						
	ENE-MAY	ENE	FEB	MAR	ABR	MAY	JUN	JUL	AGO	SET	OCT	NOV	DIC	ENE	FEB	MAR	ABR	MAY	ENE-MAY
<b>GASTOS CORRIENTES</b>	<b>452 307</b>	<b>82 551</b>	<b>87 433</b>	<b>87 175</b>	<b>101 861</b>	<b>93 287</b>	<b>101 625</b>	<b>113 046</b>	<b>96 014</b>	<b>111 202</b>	<b>98 946</b>	<b>107 393</b>	<b>165 601</b>	<b>96 442</b>	<b>92 990</b>	<b>104 246</b>	<b>104 662</b>	<b>117 518</b>	<b>515 859</b>
Personal y Obligaciones Sociales	214 946	47 646	42 110	40 900	41 485	42 804	42 265	51 880	45 320	44 082	46 079	44 945	69 708	54 431	49 844	51 092	49 385	53 956	258 709
Pensiones y Otras Prestaciones Soc.	119 080	25 268	21 737	21 942	26 452	23 680	23 264	35 983	22 812	33 885	25 175	33 163	34 232	28 334	23 331	24 034	25 233	24 528	125 460
Bienes y Servicios	109 902	8 079	20 787	23 340	32 943	24 753	33 961	21 473	25 202	30 580	22 509	25 753	54 908	12 297	17 224	27 314	26 637	30 250	113 723
Donaciones y Transferencias	3 660	727	2 007	199	241	487	1 000	1 923	500	964	774	1 823	1 233	923	1	770	1 358	2 195	5 249
Otros Gastos	4 719	831	792	793	740	1 563	1 136	1 787	2 181	1 690	4 409	1 710	5 520	456	2 590	1 035	2 049	6 588	12 718
<b>GASTOS DE CAPITAL</b>	<b>192 121</b>	<b>6 275</b>	<b>31 148</b>	<b>48 482</b>	<b>45 970</b>	<b>60 247</b>	<b>47 872</b>	<b>48 927</b>	<b>55 072</b>	<b>46 498</b>	<b>42 964</b>	<b>50 254</b>	<b>164 037</b>	<b>11 380</b>	<b>40 910</b>	<b>60 646</b>	<b>63 271</b>	<b>48 687</b>	<b>224 893</b>
Adquisición de Activos no Financieros	177 747	6 275	30 036	48 480	44 917	48 039	46 000	47 694	54 594	46 461	41 151	49 821	161 676	11 380	40 507	60 647	63 248	48 507	224 289
Adquisición de Activos Financieros	0	0	0	0	0	0	0	0	0	0	0	391	0	0	0	0	0	17	17
Donaciones y Transferencias	14 111	0	964	0	953	12 194	1 871	290	206	17	78	17	346	0	402	- 1	22	164	587
Otros Gastos	263	0	147	1	100	15	0	943	272	20	1 734	25	2 016	0	0	0	1	0	1
<b>SERVICIO DE LA DEUDA</b>	<b>29</b>	<b>0</b>	<b>0</b>	<b>0</b>	<b>0</b>	<b>29</b>	<b>0</b>	<b>12</b>	<b>0</b>	<b>0</b>	<b>0</b>	<b>0</b>	<b>6</b>	<b>0</b>	<b>0</b>	<b>0</b>	<b>43</b>	<b>6</b>	<b>49</b>
Servicio de la Deuda Pública	29	0	0	0	0	29	0	12	0	0	0	0	6	0	0	0	43	6	49
<b>TOTAL</b>	<b>644 457</b>	<b>88 825</b>	<b>118 581</b>	<b>135 657</b>	<b>147 831</b>	<b>153 563</b>	<b>149 497</b>	<b>161 985</b>	<b>151 085</b>	<b>157 700</b>	<b>141 910</b>	<b>157 648</b>	<b>329 644</b>	<b>107 822</b>	<b>133 900</b>	<b>164 892</b>	<b>167 975</b>	<b>166 211</b>	<b>740 801</b>

1/ Gasto Devengado: Asociado a la verificación del cumplimiento de las obligaciones, esto es la entrega del bien o prestación del servicio.

Fuente: Ministerio de Economía y Finanzas - SIAF.

**ANEXO 20**

**INVERSIONES DEL SECTOR PÚBLICO TOTAL POR FUNCIONES 1/  
(Miles de nuevos soles)**

FUNCIONES	2012												2013						
	ENE-MAY	ENE	FEB	MAR	ABR	MAY	JUN	JUL	AGO	SET	OCT	NOV	DIC	ENE	FEB	MAR	ABR	MAY	ENE-MAY
03: Planeamiento y Contingencia	16 454	698	2 617	4 376	3 558	5 205	6 704	4 279	3 672	4 991	4 362	5 965	7 122	1 324	2 524	3 609	3 474	2 457	13 386
04: Defensa y Seguridad Nacional	3	0	0	3	0	0	4	0	0	0	1	0	163	0	10	4	14	44	72
05: Orden Público y Seguridad	2 479	15	505	574	393	992	504	838	1 934	801	496	1 210	5 534	575	705	6 730	541	494	9 045
06: Justicia	29	0	29	0	0	0	15	4	56	424	15	4	25 195	0	692	936	11 466	3 801	16 896
07: Trabajo	14	0	13	0	1	0	0	0	0	12	0	11	121	0	0	0	0	0	0
08: Comercio	252	0	12	150	22	67	26	15	32	57	116	27	150	0	140	34	65	78	317
09: Turismo	4 866	2 174	255	839	919	680	438	878	1 184	747	434	277	1 693	306	481	116	266	98	1 266
10: Agropecuaria	3 816	153	969	941	1 034	719	772	2 491	2 286	1 632	3 147	2 818	5 829	652	1 268	2 674	684	3 255	8 534
11: Pesca	524	0	0	0	513	11	899	49	278	165	203	185	348	0	0	657	80	1	739
12: Energía	3 169	6	403	916	1 145	699	577	778	601	1 654	1 017	1 673	2 401	27	567	485	970	1 139	3 189
13: Minería	5	0	0	5	0	0	0	2	8	1	20	0	8	0	0	0	0	0	0
14: Industria	7	0	0	6	1	0	25	51	13	3	18	24	112	0	0	0	11 914	11	11 925
15: Transporte	51 815	2 260	5 561	14 108	18 851	11 036	11 769	12 578	12 167	16 254	12 227	15 037	37 822	2 612	17 690	10 962	15	12 646	43 925
16: Comunicaciones	2	0	0	0	0	2	0	48	15	6	75	69	58	13	60	17	2 777	18	2 884
17: Medio Ambiente	8 936	392	2 179	1 510	2 173	2 682	1 008	2 032	869	1 301	1 434	1 084	3 898	1 094	3 007	4 962	9 297	2 025	20 385
18: Saneamiento	38 242	196	11 080	9 398	7 237	10 331	7 661	9 226	7 177	6 903	6 168	6 790	17 739	1 363	4 883	6 466	9 817	8 092	30 621
19: Vivienda y Desarrollo Urbano	5 130	11	981	1 064	1 010	2 064	5 396	2 195	4 658	1 821	1 186	1 426	2 677	1 254	1 095	2 493	1 385	811	7 038
20: Salud	7 399	59	389	1 652	895	4 405	1 707	1 680	4 367	1 524	2 395	4 078	19 699	19	584	10 068	4 345	3 878	18 894
21: Cultura y Deporte	12 674	110	1 307	5 961	1 379	3 916	3 614	1 408	8 227	3 430	4 429	3 599	12 882	1 198	3 368	2 299	5 357	2 851	15 073
22: Educación	20 018	155	3 130	6 349	5 512	4 871	4 486	7 464	6 156	2 941	2 821	3 800	15 885	580	2 527	7 048	779	6 056	16 991
23: Protección Social	1 913	46	607	629	273	359	397	1 679	894	1 794	589	1 746	2 339	363	905	1 086	0	752	3 107
<b>TOTAL</b>	<b>177 747</b>	<b>6 275</b>	<b>30 036</b>	<b>48 480</b>	<b>44 917</b>	<b>48 039</b>	<b>46 000</b>	<b>47 694</b>	<b>54 594</b>	<b>46 461</b>	<b>41 151</b>	<b>49 821</b>	<b>161 676</b>	<b>11 380</b>	<b>40 507</b>	<b>60 647</b>	<b>63 248</b>	<b>48 507</b>	<b>224 289</b>

1/ Gasto Devengado: Asociado a la verificación del cumplimiento de las obligaciones, esto es la entrega del bien o prestación del servicio.

Fuente: Ministerio de Economía y Finanzas - SIAF.

ANEXO 21

**ICA: DEPÓSITOS Y OBLIGACIONES DEL SISTEMA FINANCIERO**  
(Miles de nuevos soles)

ENTIDADES FINANCIERAS	2012								2013				
	MAY	JUN	JUL	AGO	SET	OCT	NOV	DIC	ENE	FEB	MAR	ABR	MAY
<b>I. SISTEMA BANCARIO</b>	<b>1 056 871</b>	<b>1 043 148</b>	<b>1 082 378</b>	<b>1 083 970</b>	<b>1 042 840</b>	<b>931 442</b>	<b>1 052 148</b>	<b>1 059 136</b>	<b>1 111 157</b>	<b>1 124 660</b>	<b>1 123 337</b>	<b>1 112 150</b>	<b>1 180 246</b>
Azteca del Perú	5 674	5 717	6 010	6 498	6 754	5 434	6 691	7 110	7 399	7 903	7 983	7 554	8 032
Crédito	568 944	559 127	590 798	589 290	566 298	481 825	565 250	567 368	600 628	605 882	586 567	585 287	623 099
Comercio	4 491	4 263	4 309	4 352	4 186	4 085	4 145	3 992	4 000	4 353	4 011	4 084	4 289
Continental	194 964	192 728	195 846	202 846	194 203	166 453	188 523	191 558	204 989	203 389	214 536	203 953	209 812
Falabella	3 206	3 317	3 200	3 611	3 492	2 289	3 609	3 661	3 853	4 019	4 240	4 276	4 283
Financiero	2 243	2 561	2 902	2 367	2 288	983	2 120	3 193	3 317	4 949	6 276	6 027	6 121
Interamericano de Finanzas	30 460	26 167	24 856	25 058	28 148	31 592	31 198	35 539	32 515	34 121	36 729	38 405	37 748
Interbank	120 790	129 517	134 308	132 553	125 477	120 162	124 795	121 136	129 151	133 994	140 553	141 810	160 496
Mibanco	18 546	18 846	18 754	18 710	19 510	19 140	19 895	19 234	19 479	19 463	19 042	19 959	19 994
Scotiabank	107 553	100 906	101 396	98 684	92 484	99 478	105 922	106 345	105 826	106 587	103 400	100 794	106 373
<b>II. INSTITUCIONES DE MICROFINANZAS</b>	<b>622 960</b>	<b>629 020</b>	<b>642 499</b>	<b>657 423</b>	<b>663 180</b>	<b>589 703</b>	<b>669 481</b>	<b>668 211</b>	<b>676 830</b>	<b>672 969</b>	<b>678 141</b>	<b>687 421</b>	<b>701 540</b>
Financiera Crediscotia	4 221	4 459	4 568	4 790	4 897	4 037	3 781	3 775	3 395	3 742	3 517	3 430	3 504
Financiera TFC	0	0	0	0	0	0	0	0	0	0	0	0	0
Financiera Edyficar	0	69	0	104	54	0	36	10	23	25	24	37	18
Financiera Universal	0	0	0	0	0	0	0	287	318	403	690	793	957
Financiera Confianza	0	0	0	0	0	0	0	0	0	0	0	0	750
Caja Municipal de Arequipa	19 289	19 004	19 263	19 815	21 364	14 881	22 695	23 343	23 378	24 830	24 454	24 512	25 827
Caja Municipal de Huancayo	2 457	2 453	2 265	1 806	1 772	805	2 211	2 282	2 355	2 414	2 713	2 600	3 039
Caja Municipal de Ica	293 241	298 323	302 671	303 974	307 412	269 856	320 204	318 870	326 319	324 729	329 362	334 928	343 855
Caja Municipal de Piura	603	589	585	563	606	587	868	937	1 205	1 527	1 542	1 927	1 546
Caja Municipal de Pisco	30 947	30 962	31 307	30 146	30 281	30 451	29 605	29 317	28 744	28 426	27 727	26 152	26 816
Caja Municipal de Sullana	885	867	1 058	1 160	1 729	1 155	1 476	1 449	1 527	1 578	1 469	1 706	1 800
Caja Rural Señor de Luren	270 380	271 268	279 911	294 231	294 260	267 039	287 688	287 101	288 606	284 424	285 897	290 629	290 293
Caja Rural Nuestra Gente	937	1 024	869	833	804	893	915	840	959	870	745	708	0
Caja Rural Libertadores	0	0	0	0	0	0	0	0	0	0	0	0	3 136
<b>TOTAL</b>	<b>1 679 831</b>	<b>1 672 168</b>	<b>1 724 876</b>	<b>1 741 393</b>	<b>1 706 020</b>	<b>1 521 145</b>	<b>1 721 629</b>	<b>1 727 347</b>	<b>1 787 987</b>	<b>1 797 629</b>	<b>1 801 478</b>	<b>1 799 571</b>	<b>1 881 786</b>
<b>En MN</b>	<b>1 216 913</b>	<b>1 212 963</b>	<b>1 246 400</b>	<b>1 259 217</b>	<b>1 262 435</b>	<b>1 061 368</b>	<b>1 293 205</b>	<b>1 304 881</b>	<b>1 326 171</b>	<b>1 340 320</b>	<b>1 336 406</b>	<b>1 366 470</b>	<b>1 411 683</b>
<b>En ME</b>	<b>462 918</b>	<b>459 205</b>	<b>478 476</b>	<b>482 177</b>	<b>443 585</b>	<b>459 777</b>	<b>428 625</b>	<b>422 466</b>	<b>461 816</b>	<b>457 309</b>	<b>465 072</b>	<b>433 101</b>	<b>470 103</b>

Fuente: Superintendencia de Banca y Seguros - SBS.

ANEXO 22

**ICA: DEPÓSITOS EN LAS ENTIDADES FINANCIERAS UBICADAS POR PROVINCIAS - MAYO 2013**  
(Miles de nuevos soles)

ENTIDADES FINANCIERAS	PROVINCIAS															DEPARTAMENTO		
	ICA			CHINCHA			NAZCA			PISCO			PALPA			M/N	M/E	TOTAL
	M/N	M/E	TOTAL	M/N	M/E	TOTAL	M/N	M/E	TOTAL	M/N	M/E	TOTAL	M/N	M/E	TOTAL			
<b>I. SISTEMA BANCARIO</b>	<b>335 463</b>	<b>214 415</b>	<b>549 878</b>	<b>173 166</b>	<b>95 434</b>	<b>268 600</b>	<b>151 913</b>	<b>58 464</b>	<b>210 377</b>	<b>114 374</b>	<b>37 017</b>	<b>151 391</b>	<b>0</b>	<b>0</b>	<b>0</b>	<b>774 916</b>	<b>405 330</b>	<b>1 180 246</b>
Banco Azteca del Perú	3 324	0	3 324	1 810	0	1 810	1 530	0	1 530	1 368	0	1 368	0	0	0	8 032	0	8 032
Crédito	136 751	89 521	226 272	72 059	51 157	123 216	145 672	56 955	202 627	52 626	18 359	70 985	0	0	0	407 108	215 991	623 099
Comercio	0	0	0	0	0	0	0	0	0	3 736	552	4 289	0	0	0	3 736	552	4 289
Continental	65 218	37 823	103 041	48 587	23 523	72 110	0	0	0	24 824	9 837	34 661	0	0	0	138 629	71 183	209 812
Falabella	2 878	790	3 667	601	15	616	0	0	0	0	0	0	0	0	0	3 478	805	4 283
Financiero	4 729	713	5 442	607	0	607	0	0	0	61	10	71	0	0	0	5 397	723	6 121
Interamericano de Finanzas	14 462	9 585	24 047	10 296	3 404	13 700	0	0	0	0	0	0	0	0	0	24 758	12 989	37 748
Interbank	58 110	50 777	108 887	18 387	6 241	24 628	4 712	1 509	6 221	14 950	5 810	20 760	0	0	0	96 159	64 337	160 496
Mibanco	6 266	338	6 604	6 141	291	6 432	0	0	0	6 383	575	6 958	0	0	0	18 790	1 204	19 994
Scotiabank	43 726	24 868	68 594	14 677	10 804	25 481	0	0	0	10 425	1 873	12 298	0	0	0	68 828	37 545	106 373
<b>II. INSTITUCIONES DE MICROFINANZAS</b>	<b>396 930</b>	<b>42 412</b>	<b>439 343</b>	<b>80 242</b>	<b>6 589</b>	<b>86 831</b>	<b>77 023</b>	<b>11 638</b>	<b>88 661</b>	<b>74 182</b>	<b>3 200</b>	<b>77 382</b>	<b>8 390</b>	<b>933</b>	<b>9 323</b>	<b>636 767</b>	<b>64 772</b>	<b>701 540</b>
Financiera Crediscotia	1 329	106	1 435	1 104	53	1 157	308	14	323	534	56	590	0	0	0	3 276	229	3 504
Financiera TFC S.A.	0	0	0	0	0	0	0	0	0	0	0	0	0	0	0	0	0	0
Financiera Confianza	320	32	352	397	0	397	0	0	0	0	0	0	0	0	0	717	32	750
Financiera Edyficar	18	0	18	0	0	0	0	0	0	0	0	0	0	0	0	18	0	18
Financiera Universal	395	0	395	562	0	562	0	0	0	0	0	0	0	0	0	957	0	957
Caja Municipal de Arequipa	9 224	461	9 686	2 808	254	3 062	11 314	1 765	13 079	0	0	0	0	0	0	23 346	2 481	25 827
Caja Municipal de Huancayo	1 405	1	1 406	1 493	140	1 633	0	0	0	0	0	0	0	0	0	2 897	141	3 039
Caja Municipal de Ica	242 133	25 228	267 361	26 818	1 849	28 666	38 226	7 580	45 805	0	0	0	1 863	159	2 022	309 039	34 816	343 855
Caja Municipal de Pisco	0	0	0	0	0	0	0	0	0	25 672	1 144	26 816	0	0	0	25 672	1 144	26 816
Caja Municipal de Piura	1 012	534	1 546	0	0	0	0	0	0	0	0	0	0	0	0	1 012	534	1 546
Caja Municipal de Sullana	0	0	0	1 298	502	1 800	0	0	0	0	0	0	0	0	0	1 298	502	1 800
Caja Rural Señor de Luren	138 003	16 005	154 008	45 762	3 792	49 554	27 175	2 279	29 454	47 976	2 000	49 976	6 527	773	7 301	265 444	24 850	290 293
Caja Rural Libertadores	3 091	45	3 136	0	0	0	0	0	0	0	0	0	0	0	0	3 091	45	3 136
<b>TOTAL</b>	<b>732 394</b>	<b>256 828</b>	<b>989 221</b>	<b>253 407</b>	<b>102 024</b>	<b>355 431</b>	<b>228 936</b>	<b>70 102</b>	<b>299 038</b>	<b>188 556</b>	<b>40 217</b>	<b>228 773</b>	<b>8 390</b>	<b>933</b>	<b>9 323</b>	<b>1 411 683</b>	<b>470 103</b>	<b>1 881 786</b>

Fuente: Superintendencia de Banca y Seguros - SBS.

ANEXO 23

ICA: CRÉDITO DEL SISTEMA FINANCIERO AL SECTOR PRIVADO  
(Miles de nuevos soles)

ENTIDADES FINANCIERAS	2012								2013				
	MAY	JUN	JUL	AGO	SET	OCT	NOV	DIC	ENE	FEB	MAR	ABR	MAY
<b>I. SISTEMA BANCARIO</b>	<b>1 821 255</b>	<b>1 840 219</b>	<b>1 916 200</b>	<b>1 878 325</b>	<b>1 911 081</b>	<b>1 955 173</b>	<b>1 988 946</b>	<b>2 011 819</b>	<b>2 023 103</b>	<b>2 032 930</b>	<b>2 059 241</b>	<b>2 091 941</b>	<b>2 159 514</b>
Azteca del Perú	35 058	37 042	38 481	40 012	40 918	41 657	42 212	43 634	43 673	44 374	44 708	44 753	44 648
Crédito	751 096	762 217	824 639	785 692	794 645	806 393	812 474	822 290	824 671	830 098	827 140	836 917	844 592
Cencosud	0	0	0	0	20	63	135	256	969	1 067	1 215	1 296	1 421
Comercio	1 327	1 241	1 234	1 246	1 220	1 219	1 201	1 194	1 196	1 203	1 276	1 264	1 266
Continental	409 877	410 722	410 074	410 662	416 500	417 254	425 914	424 375	429 218	423 250	432 275	445 603	457 422
Falabella	39 407	42 286	42 861	44 247	45 309	45 986	46 476	47 888	46 633	46 796	46 802	46 921	48 639
Financiero	14 945	16 638	18 579	20 326	22 236	24 756	27 081	29 293	31 386	33 765	36 589	38 948	41 872
Interamericano de Finanzas	8 457	9 700	9 402	8 611	8 149	8 241	8 760	8 841	8 927	9 937	10 729	10 525	12 611
Interbank	297 874	301 665	314 965	311 292	318 984	333 422	335 614	334 655	334 880	333 330	342 105	344 186	378 004
Mibanco	103 574	104 007	103 002	101 503	101 368	103 116	106 243	107 644	107 265	106 984	105 157	104 152	103 909
Scotiabank	159 640	154 700	152 963	154 734	161 733	173 066	182 836	191 749	194 285	202 127	211 245	217 377	225 130
<b>II. INSTITUCIONES DE MICROFINANZAS</b>	<b>739 425</b>	<b>752 060</b>	<b>762 109</b>	<b>774 408</b>	<b>785 539</b>	<b>799 687</b>	<b>834 344</b>	<b>840 450</b>	<b>835 174</b>	<b>832 588</b>	<b>828 354</b>	<b>829 634</b>	<b>846 816</b>
Financiera Crediscotia	119 305	118 022	117 400	117 247	116 903	116 164	116 158	114 670	110 815	108 539	105 550	102 345	99 789
Financiera TFC	14 639	15 123	16 107	16 816	17 413	18 163	18 965	19 592	20 039	16 647	19 780	19 932	19 654
Financiera Universal	0	0	0	0	0	0	0	15 047	15 326	14 880	15 551	15 662	16 490
Financiera Edyficar	6 378	7 485	8 734	9 848	10 956	11 823	13 283	13 966	14 879	16 432	17 501	18 665	20 048
Financiera Confianza	0	0	0	0	0	0	0	0	0	0	0	0	12 475
Financiera Efectiva	12 604	12 288	12 105	11 883	11 687	11 739	12 009	13 394	13 161	13 335	12 796	12 954	13 717
Financiera Uno	8 841	9 105	9 273	9 340	9 164	9 051	9 097	10 216	10 077	9 808	9 679	9 797	10 315
Caja Municipal de Arequipa	56 927	57 803	58 037	59 147	60 308	60 562	62 492	62 820	63 219	64 121	64 644	65 266	65 769
Caja Municipal de Huancayo	5 835	6 869	7 746	8 418	9 554	10 345	11 563	11 840	10 995	11 563	12 212	12 644	13 099
Caja Municipal de Ica	235 807	238 473	242 437	246 928	251 337	256 843	265 106	266 021	266 261	267 092	267 732	268 866	272 740
Caja Municipal de Pisco	27 676	28 124	28 547	28 790	29 292	29 496	30 223	30 220	30 776	30 564	30 420	30 485	30 021
Caja Municipal de Piura	3 361	3 584	4 626	4 778	5 083	5 774	6 405	6 446	6 895	7 236	7 678	8 655	11 553
Caja Municipal Sullana	12 633	12 803	13 184	13 442	13 831	14 595	14 865	14 592	14 547	14 368	14 631	15 053	15 434
Caja Rural Señor de Luren	221 019	227 757	229 226	232 507	235 011	239 356	242 632	244 057	240 204	239 172	232 969	231 547	235 344
Caja Rural Nuestra Gente	10 691	10 851	10 786	11 244	11 837	12 465	12 852	13 028	13 074	13 556	13 736	13 008	0
Caja Rural Profinanzas	0	0	0	0	0	0	14 906	0	0	0	0	0	0
Caja Rural Libertadores	0	0	0	0	0	0	0	0	0	0	0	0	5 574
Edpyme Pronegocios	2 834	2 885	3 019	3 072	2 150	2 249	2 681	3 425	3 787	4 075	3 475	3 494	3 581
Edpyme Inversiones La Cruz	875	887	883	948	1 011	1 063	1 107	1 114	1 119	1 203	0	1 263	1 211
<b>TOTAL</b>	<b>2 560 679</b>	<b>2 592 279</b>	<b>2 678 309</b>	<b>2 652 733</b>	<b>2 696 620</b>	<b>2 754 860</b>	<b>2 823 289</b>	<b>2 852 269</b>	<b>2 858 277</b>	<b>2 865 518</b>	<b>2 887 594</b>	<b>2 921 575</b>	<b>3 006 330</b>
<b>Moneda Nacional</b>	<b>1 732 956</b>	<b>1 766 092</b>	<b>1 798 626</b>	<b>1 831 176</b>	<b>1 865 618</b>	<b>1 906 979</b>	<b>1 970 338</b>	<b>1 997 200</b>	<b>1 995 256</b>	<b>2 010 137</b>	<b>2 027 213</b>	<b>2 057 772</b>	<b>2 108 375</b>
<b>Moneda Extranjera</b>	<b>827 723</b>	<b>826 186</b>	<b>879 683</b>	<b>821 556</b>	<b>831 002</b>	<b>847 881</b>	<b>852 952</b>	<b>855 069</b>	<b>863 021</b>	<b>855 381</b>	<b>860 382</b>	<b>863 803</b>	<b>897 955</b>

Fuente: Superintendencia de Banca y Seguros - SBS.

ANEXO 24

ICA: CRÉDITO DE LAS ENTIDADES FINANCIERAS UBICADAS POR PROVINCIAS – MAYO 2013  
(Miles de nuevos soles)

ENTIDADES FINANCIERAS	PROVINCIAS														REGIÓN			
	ICA			CHINCHA			NAZCA			PISCO			PALPA			M/N	M/E	TOTAL
	M/N	M/E	TOTAL	M/N	M/E	TOTAL	M/N	M/E	TOTAL	M/N	M/E	TOTAL	M/N	M/E	TOTAL			
<b>I. SISTEMA BANCARIO</b>	<b>624 511</b>	<b>349 016</b>	<b>973 527</b>	<b>428 168</b>	<b>459 937</b>	<b>888 105</b>	<b>55 852</b>	<b>19 287</b>	<b>75 139</b>	<b>179 518</b>	<b>43 225</b>	<b>222 743</b>	<b>0</b>	<b>0</b>	<b>0</b>	<b>1 288 049</b>	<b>871 465</b>	<b>2 159 514</b>
Azteca del Perú	20 401	0	20 401	12 484	0	12 484	2 449	0	2 449	9 313	0	9 313	0	0	0	44 648	0	44 648
Crédito	192 947	158 647	351 594	152 101	182 315	334 415	50 684	19 153	69 837	70 101	18 645	88 746	0	0	0	465 832	378 760	844 592
Cencosud	1 421	0	1 421	0	0	0	0	0	0	0	0	0	0	0	0	1 421	0	1 421
Comercio	0	0	0	0	0	0	0	0	0	1 265	0	1 266	0	0	0	1 265	0	1 266
Continental	84 937	32 582	117 519	129 709	174 888	304 597	0	0	0	21 489	13 817	35 306	0	0	0	236 136	221 287	457 422
Falabella	47 725	6	47 731	908	0	908	0	0	0	0	0	0	0	0	0	48 633	6	48 639
Financiero	30 466	262	30 728	10 537	0	10 538	0	0	0	606	1	606	0	0	0	41 609	263	41 872
Interamericano de Finanzas	6 513	2 642	9 155	1 179	2 278	3 457	0	0	0	0	0	0	0	0	0	7 691	4 920	12 611
Interbank	129 702	115 611	245 313	51 096	45 351	96 447	2 719	134	2 853	26 286	7 105	33 391	0	0	0	209 803	168 201	378 004
Mibanco	37 812	999	38 811	34 065	805	34 869	0	0	0	29 922	306	30 228	0	0	0	101 799	2 110	103 909
Scotiabank	72 587	38 267	110 854	36 089	54 301	90 390	0	0	0	20 536	3 351	23 887	0	0	0	129 212	95 919	225 130
<b>II. INSTITUCIONES DE MICROFINANZAS</b>	<b>445 010</b>	<b>18 239</b>	<b>463 249</b>	<b>157 447</b>	<b>2 710</b>	<b>160 157</b>	<b>114 719</b>	<b>4 118</b>	<b>118 837</b>	<b>92 334</b>	<b>1 216</b>	<b>93 550</b>	<b>10 815</b>	<b>207</b>	<b>11 021</b>	<b>820 326</b>	<b>26 490</b>	<b>846 816</b>
Financiera Crediscotia	48 825	1 290	50 115	23 096	223	23 319	9 328	15	9 343	16 757	254	17 012	0	0	0	98 006	1 783	99 789
Financiera TFC	7 504	0	7 504	0	0	0	0	0	0	12 151	0	12 151	0	0	0	19 654	0	19 654
Financiera Efectiva	5 372	0	5 372	3 375	0	3 375	2 322	0	2 322	2 648	0	2 648	0	0	0	13 717	0	13 717
Financiera Edyficar	20 048	0	20 048	0	0	0	0	0	0	0	0	0	0	0	0	20 048	0	20 048
Financiera Universal	7 401	233	7 634	8 585	271	8 856	0	0	0	0	0	0	0	0	0	15 986	504	16 490
Financiera Confianza	6 069	0	6 069	6 406	0	6 406	0	0	0	0	0	0	0	0	0	12 475	0	12 475
Financiera Uno	10 315	0	10 315	0	0	0	0	0	0	0	0	0	0	0	0	10 315	0	10 315
Caja Municipal de Arequipa	16 802	423	17 225	10 616	91	10 707	36 756	1 081	37 838	0	0	0	0	0	0	64 175	1 595	65 769
Caja Municipal de Huancayo	7 108	16	7 125	5 974	0	5 974	0	0	0	0	0	0	0	0	0	13 083	16	13 099
Caja Municipal de Ica	178 041	10 501	188 542	38 031	144	38 175	39 836	1 836	41 673	0	0	0	4 288	63	4 351	260 196	12 544	272 740
Caja Municipal de Pisco	0	0	0	0	0	0	0	0	0	29 494	527	30 021	0	0	0	29 494	527	30 021
Caja Municipal de Piura	10 880	674	11 553	0	0	0	0	0	0	0	0	0	0	0	0	10 880	674	11 553
Caja Municipal de Sullana	0	0	0	14 527	908	15 434	0	0	0	0	0	0	0	0	0	14 527	908	15 434
Caja Rural Señor de Luren	118 391	5 102	123 493	45 874	1 074	46 948	26 191	1 186	27 377	30 421	434	30 856	6 527	144	6 671	227 404	7 940	235 344
Caja Rural Libertadores	5 574	0	5 574	0	0	0	0	0	0	0	0	0	0	0	0	5 574	0	5 574
Edpyme Marcimex	1 469	0	1 469	964	0	964	285	0	285	863	0	863	0	0	0	3 581	0	3 581
Edpyme Inversiones La Cruz	1 211	0	1 211	0	0	0	0	0	0	0	0	0	0	0	0	1 211	0	1 211
<b>TOTAL</b>	<b>1 069 521</b>	<b>367 255</b>	<b>1 436 776</b>	<b>585 615</b>	<b>462 647</b>	<b>1 048 263</b>	<b>170 571</b>	<b>23 405</b>	<b>193 976</b>	<b>271 853</b>	<b>44 441</b>	<b>316 294</b>	<b>10 815</b>	<b>207</b>	<b>11 021</b>	<b>2 108 375</b>	<b>897 955</b>	<b>3 006 330</b>

Fuente: Superintendencia de Banca y Seguros - SBS.

ANEXO 25

**ICA: CARTERA PESADA DEL SISTEMA FINANCIERO**  
(En porcentajes)

ENTIDADES FINANCIERAS	2012												2013				
	ENE	FEB	MAR	ABR	MAY	JUN	JUL	AGO	SET	OCT	NOV	DIC	ENE	FEB	MAR	ABR	MAY
Empresas Bancarias	1,9	2,0	2,1	2,3	2,2	2,5	2,4	2,5	2,6	2,5	2,6	2,6	2,5	2,5	2,7	2,9	3,0
Empresas Financieras	3,0	3,1	3,4	3,7	3,8	3,6	4,0	4,2	3,9	4,3	4,1	4,0	4,3	4,2	3,8	4,5	4,4
Cajas Municipales	4,9	5,1	5,1	5,4	5,5	5,5	5,6	5,5	5,5	5,5	5,4	5,1	4,6	4,7	5,0	5,1	5,5
Cajas Rurales	10,6	10,6	11,1	11,2	10,5	10,2	10,3	10,5	10,4	10,4	9,5	9,6	10,3	10,1	10,7	10,1	10,2
Edpymes	1,6	1,9	2,3	3,1	4,3	2,7	3,8	3,3	5,4	4,1	3,6	3,7	3,0	2,9	3,8	5,5	4,5
<b>Total</b>	<b>3,0</b>	<b>3,2</b>	<b>3,3</b>	<b>3,4</b>	<b>3,3</b>	<b>3,5</b>	<b>3,6</b>	<b>3,5</b>	<b>3,6</b>	<b>3,6</b>	<b>3,6</b>	<b>3,5</b>	<b>3,4</b>	<b>3,3</b>	<b>3,6</b>	<b>3,8</b>	<b>3,8</b>

† Cifras preliminares.

Fuente: Superintendencia de Banca y Seguros - SBS y entidades del sistema financiero.



## VI. FICHA TÉCNICA

### Metodología del Cálculo del Indicador de Actividad Económica Regional de Ica

El Indicador de Actividad Económica Regional es un indicador parcial de corto plazo, que busca medir el desenvolvimiento de la economía regional, a partir de la evolución de la actividad de los principales sectores. Los sectores considerados representan el 33,3 por ciento del Valor Agregado Bruto de la región, publicado por el INEI.

El indicador regional, se obtiene mediante la agregación ponderada de los índices sectoriales, utilizando como factor de ponderación la estructura porcentual anual del año 2007, elaborado por el INEI.

$$\text{Indicador Regional} = \sum_{i=1}^n I_{\text{sector } i(t)} * w_i$$

$I_i$  = Índice del sector  $i$  en el período (mes)  $t$ .

$n$  = Número de sectores que componen el índice.

$w_i$  = Peso relativo ponderado del sector  $i$  en base a su contribución al PBI departamental 2007.

Los sectores que incluye el indicador regional son: agropecuario, pesca, minería, electricidad, manufactura (primaria), servicios gubernamentales y servicios financieros.

El índice de los sectores agropecuario, pesca, minería, electricidad y manufactura (primaria) se calcula en base al Valor Bruto de Producción, de la siguiente manera:

$$\text{Índice sector } i = \left[ \frac{VBP_{it}}{VBP_i \text{ prom. 2007}} \right] \times 100$$

en donde:

$i$  = Sector analizado.

$VBP_{it}$  = Valor Bruto de la Producción del sector  $i$  del mes  $t$  a precios de 1994.

$VBP_i \text{ prom. 2007}$  = Valor Bruto de Producción promedio 2007 del sector  $i$  a precios de 1994.

#### Características del procedimiento:

- a) La clasificación de los sectores productivos se basa en la Clasificación Industrial Internacional Uniforme (CIIU-Revisión 3).
- b) Las fuentes de la información sectorial son:
  - Para los sectores agropecuario, pesca, minería, los respectivos ministerios sectoriales.
  - Para el sector manufactura, los ministerios de Producción y, Energía y Minas.
  - Para el sector electricidad, la fuente es el Ministerio de Energía y Minas (Minem).
  - Para los sectores servicios gubernamentales y servicios financieros, las fuentes son el Ministerio de Economía y Finanzas (Sistema Integrado de Administración Financiera del Sector Público SIAF-SP) y la Superintendencia de Banca, Seguros y AFP, respectivamente.
- c) El valor bruto de producción (VBP) de los sectores agropecuario, pesca, minería, electricidad y manufactura (primaria) se obtiene de la aplicación de los precios del año base (1994), a los volúmenes de producción de los sectores respectivos. Los precios del año base, son los utilizados por la Dirección Nacional de Cuentas Nacionales del INEI.

- d) El VBP del sector servicios gubernamentales se calcula a partir del gasto en *Remuneraciones* y compra de *Bienes y Servicios* del Gobierno Regional, que se deflactan a precios del año 1994, utilizando el IPC e IPM, respectivamente. La fuente es el Ministerio de Economía y Finanzas.
- e) El VBP del sector Servicios Financieros se calcula a partir de la sumatoria de los saldos de intermediación (créditos directos y depósitos) de las instituciones financieras que operan en el departamento, deflactados a precios de 1994, utilizando el IPC.

**Estructura del Indicador de Actividad Económica Regional**

SECTOR	PONDERACIÓN (%) 2007
Agropecuario	17,5
Pesca	0,7
Minería	6,1
Electricidad y Agua	1,7
Manufactura (Primaria)	11,3
Servicios Gubernamentales	5,5
Servicios Financieros	1,8
<b>TOTAL</b>	<b>44,6</b>

**Nota:** Para el caso del sector Servicios Financieros, se considera el peso del sector a nivel nacional (1,8 por ciento). En cuanto a la Manufactura (primaria), el peso asignado es el 50 por ciento de la Manufactura total en Ica.