



BANCO CENTRAL DE RESERVA DEL PERÚ

SUCURSAL HUANCAYO

**SÍNTESIS ECONÓMICA DE AYACUCHO
FEBRERO 2013¹**

DEPARTAMENTO DE ESTUDIOS ECONÓMICOS

¹ En la elaboración de este informe participaron: Francisco Callupe Casaño y Sergio Carrasco Mamani.

CONTENIDO

RESEÑA INTRODUCTORIA.....	3
I. ACTIVIDAD PRODUCTIVA.....	4
1.1. Producción.....	4
1.1.1. Producción Agropecuaria.....	6
1.1.2. Producción de Electricidad.....	9
1.1.3. Producción Minera.....	10
1.1.4. Construcción.....	11
1.2. Turismo.....	12
II. INFLACIÓN.....	12
2.1. Inflación.....	12
III. SECTOR EXTERNO.....	13
3.1. Exportaciones.....	13
IV. FINANZAS PÚBLICAS.....	15
4.1. Ingresos Recaudados en Ayacucho.....	15
4.2. Gastos del Sector Público.....	16
4.3. Inversiones del Sector Público.....	19
V. MONEDA Y CRÉDITO.....	20
5.1. Depósitos del Sistema Financiero.....	20
5.2. Crédito del Sistema Financiero.....	22
5.3. Morosidad del Sistema Financiero.....	24
5.4. Crédito a la Pequeña y Microempresa.....	25
VI. INFORMACIÓN ESTADÍSTICA.....	26
Anexo 1: Producción Agropecuaria.....	27
Anexo 2: Siembras de Principales Cultivos.....	28
Anexo 3: Producción de Electricidad.....	29
Anexo 4: Producción Minera.....	30
Anexo 5: Ventas de Cemento.....	31
Anexo 6: Arribos por Categorías.....	32
Anexo 7: Indicadores de Ocupabilidad en Establecimientos de Hospedaje Colectivo.....	33
Anexo 8: Exportaciones por Grupo de Productos.....	34
Anexo 9: Exportaciones por Bloque Económico y Países.....	35
Anexo 10: Ingresos Recaudados en Ayacucho.....	36
Anexo 11: Gasto Público Devengado por Niveles de Gobierno.....	37
Anexo 12: Gasto Público Devengado por Tipo y Niveles de Gobierno.....	38
Anexo 13: Gasto Público Total por Genérica de Gasto.....	38
Anexo 14: Inversiones del Sector Público Total por Funciones.....	39
Anexo 15: Depósitos y Obligaciones del Sistema Financiero.....	40
Anexo 16: Depósitos en las Entidades Financieras Ubicadas por Provincias.....	41
Anexo 17: Crédito del Sistema Financiero al Sector Privado.....	42
Anexo 18: Crédito de las Entidades Financieras Ubicadas por Provincias.....	43
Anexo 19: Cartera Pesada del Sistema Financiero.....	44
VI. FICHA TÉCNICA.....	45

DIRECCIÓN EN INTERNET

<http://www.bcrp.gob.pe/proyeccion-institucional/sucursales/huancayo/ayacucho.html>

RESEÑA INTRODUCTORIA

Entre enero y febrero de 2013, el **Indicador de Actividad Económica Regional** aumentó 4,9 por ciento, influenciado por el crecimiento de los sectores de minería (20,4 por ciento), electricidad (15,6 por ciento), construcción (21,2 por ciento), y servicios gubernamentales y financieros (15,1 y 14,1 por ciento, respectivamente). Contrarrestó parcialmente la disminución del sector agropecuario (-8,7 por ciento).

En febrero, el **Índice de Precios al Consumidor** en la ciudad de Ayacucho aumentó 0,07 por ciento respecto al mes anterior, acumulando una inflación anual de 2,81 por ciento, superior a lo registrado en la ciudad de Lima (2,45 por ciento).

El valor FOB de las **exportaciones** de febrero totalizaron US\$ 10,8 millones, menor en 65,8 por ciento, respecto a similar mes del 2012, ante la disminución de los productos tradicionales (-66,7 por ciento), como agrícolas, por nulas exportaciones de café a Canadá y Bélgica; así como mineros con menores ventas de zinc a India y por nulas exportaciones de plomo a China. Respecto a los productos no tradicionales, se observó una contracción de 41,3 por ciento, explicado por la disminución de las ventas de productos agropecuarios, con menores envíos de cacao a Chile y Brasil, y por nulos envíos de palta y quinua a Países Bajos y EUA, respectivamente.

La **SUNAT** recaudó S/. 6,7 millones, aumentando en 32,0 por ciento con relación a febrero del año pasado, debido a la mayor

recaudación del Impuesto a la Renta, IGV y Otros Ingresos No Tributarios.

El **Gasto mensual del Sector Público** ascendió a S/. 219,2 millones, mayor en 81,8 por ciento en términos reales, debido a mayores ejecuciones en los tres niveles de gobierno. En el primer bimestre del año, la ejecución totalizó S/. 333,3 millones, registrando una variación interanual positiva de 75,2 por ciento, destacando el avance registrado a nivel del Gobierno Central.

En **Inversión Pública** se ejecutaron S/. 67,8 millones en febrero, mayor en 158,2 por ciento, por los incrementos en Transporte, Educación y Agropecuario.

El Sistema Financiero se mantuvo dinámico. En el transcurso de los últimos 12 meses se instalaron 4 nuevas agencias financieras, totalizando 39 agencias. Con relación a los **depósitos** y **créditos**, mostraron un crecimiento de 21,7 y 10,3 por ciento, respectivamente. La entidad líder en captaciones y colocaciones fue el Banco de Crédito, con una participación de 37,9 y 25,5 por ciento, respectivamente. Asimismo, destacaron los crecimientos en los depósitos de ahorro, como de los créditos hipotecarios.

Respecto a la **morosidad** del Sistema Financiero, el ratio fue de 5,8 por ciento, menor en 0,1 puntos porcentuales respecto de febrero del año pasado.

I. ACTIVIDAD PRODUCTIVA

1.1 Producción

Entre enero y febrero de 2013, el **Indicador de Actividad Económica Regional** aumentó 4,9 por ciento, influenciado por el crecimiento de los sectores de minería (20,4 por ciento), electricidad (15,6 por ciento),

construcción (21,2 por ciento), y servicios gubernamentales y financieros (15,1 y 14,1 por ciento, respectivamente). Contrarrestó parcialmente la disminución del sector agropecuario (-8,7 por ciento).

CUADRO Nº 1
INDICADOR DE ACTIVIDAD ECONÓMICA REGIONAL 1/ 2/
(Variación porcentual respecto a similar periodo del año anterior)

SECTOR	PONDERACIÓN 3/	2013
		ENERO - FEBRERO
Agropecuario	20,9	-8,7
Agrícola		-16,9
Pecuario		-0,1
Minería	6,7	20,4
Electricidad	0,5	15,6
Construcción	11,8	21,2
Servicios Gubernamentales	16,5	15,1
Servicios Financieros 4/	1,8	14,1
TOTAL	58,2	4,9

1/ Es un indicador parcial de la actividad económica de la región que alcanza una cobertura del 58,2 por ciento del valor agregado bruto de la producción regional según cifras del INEI.

2/ Actualizado con información al 22 de abril de 2013.

3/ Considera la estructura productiva de la región para el año 2007 según cifras del INEI.

4/ Se considera como ponderación el promedio nacional (1,8 por ciento).

Fuente: MINAG, MINEM, Cemento Andino, MEF y SBS.

Elaboración: BCRP, Sucursal Huancayo.

GRÁFICO Nº 1
CONTRIBUCIÓN AL CRECIMIENTO SEGÚN SECTOR
ENERO – FEBRERO 2013
(En puntos porcentuales)

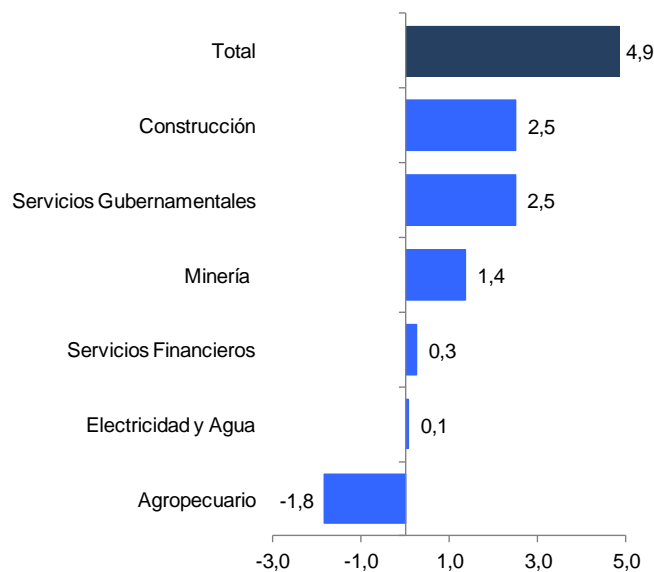

Elaboración: BCRP, Sucursal Huancayo.

INDICADORES DE CONSUMO

Crédito a Personas Naturales

En febrero, el **crédito de consumo** aumentó en términos reales en 8,0 por ciento, siendo relativamente menor a lo registrado en meses previos. Al respecto, desde mediados del año pasado se ha venido moderando la tasa de crecimiento de los créditos a personas naturales.

GRÁFICO N° 2
AYACUCHO: CRÉDITO A PERSONAS NATURALES
(Variación porcentual real anualizado)

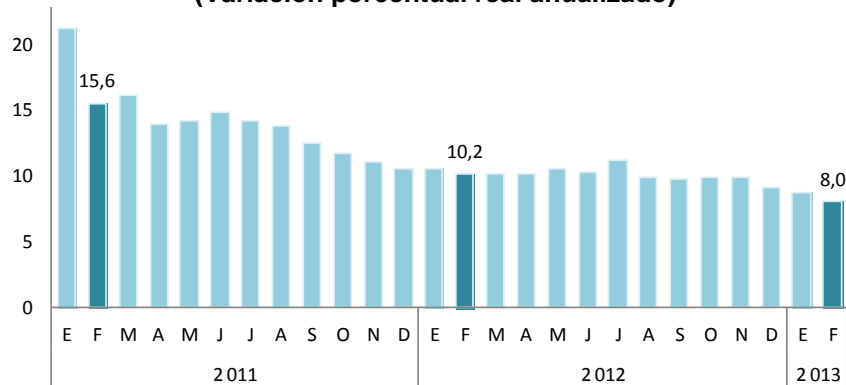

Fuente: SBS

GRÁFICO N° 3
AYACUCHO: NÚMERO DE CARROS NUEVOS VENDIDOS

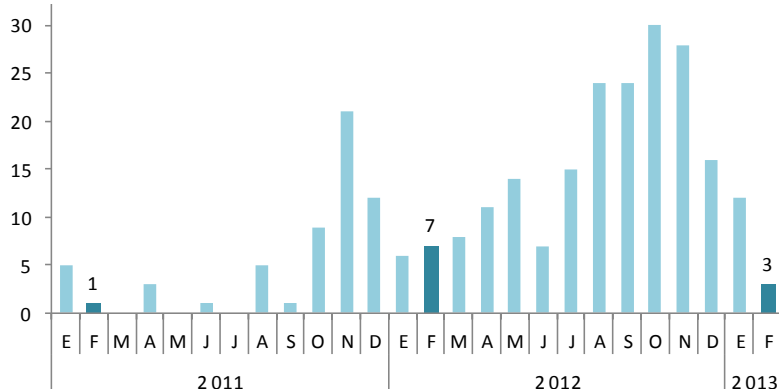

Fuente: ARAPER

Venta de Vehículos

La **venta de carros nuevos** en Ayacucho fue de sólo 3 unidades durante febrero y acumuló 15 unidades en el primer bimestre, es decir, mayor en 15,4 por ciento respecto de similar lapso del año pasado. A nivel nacional, la venta de vehículos nuevos, en febrero, sumó 15,7 mil unidades, mayor en 13,9 por ciento con relación al 2012.

Consumo Residencial de Electricidad

En febrero, el **consumo residencial de electricidad** aumentó en términos reales en 5,8 por ciento, debido a la ampliación de la cobertura de distribución en la provincia de La Mar. En total, los usuarios residenciales ascendieron a 99,2 mil, mayor en 12,5 por ciento, respecto a similar mes del año pasado.

GRÁFICO N° 4
AYACUCHO: CONSUMO RESIDENCIAL DE ELECTRICIDAD
(Variación porcentual real anualizado)

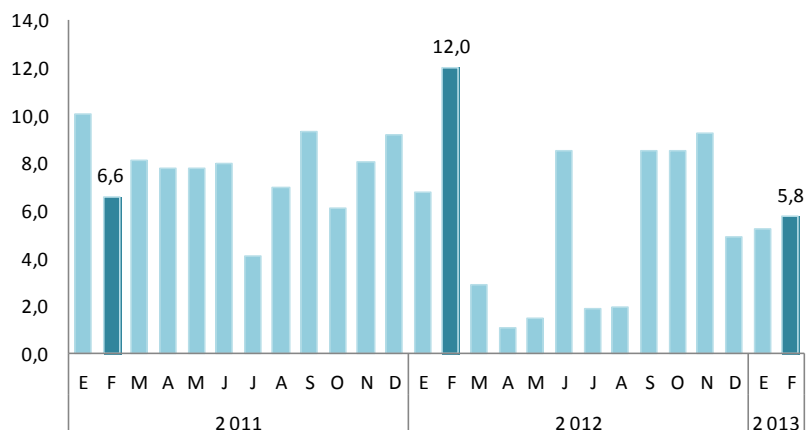

Fuente: ELECTROCENTRO

1.1.1 Producción Agropecuaria

La producción agropecuaria mensual cayó 5,7 por ciento con relación a febrero del 2012, debido al comportamiento negativo del subsector agrícola (-11,1 por ciento), aunque fue contrarrestado parcialmente por el sub sector pecuario (0,3 por ciento). En el primer caso, por disminuciones en arveja grano verde, haba grano verde y papa;

mientras que la parte pecuaria por la expansión en leche de vacuno y carne de ovino.

En lo que va del año, el sector cayó 8,7 por ciento, sustentado en la disminución de ambos sub sectores.

CUADRO N° 2
VALOR BRUTO DE PRODUCCIÓN AGROPECUARIA
(Variación real 1/)

SUB SECTOR	FEBRERO		ENERO – FEBRERO	
	2012	2013	2012	2013
Agrícola	-1,0	-11,1	-0,8	-16,9
Pecuario	6,5	0,3	1,5	-0,1
Sector Agropecuario	2,9	-5,7	0,4	-8,7

1/ Respecto al mismo mes o periodo del año anterior

Fuente: MINAG.

Elaboración: BCRP, Sucursal Huancayo.

GRÁFICO N° 5
VALOR BRUTO DE PRODUCCIÓN AGROPECUARIA
(Variación real)

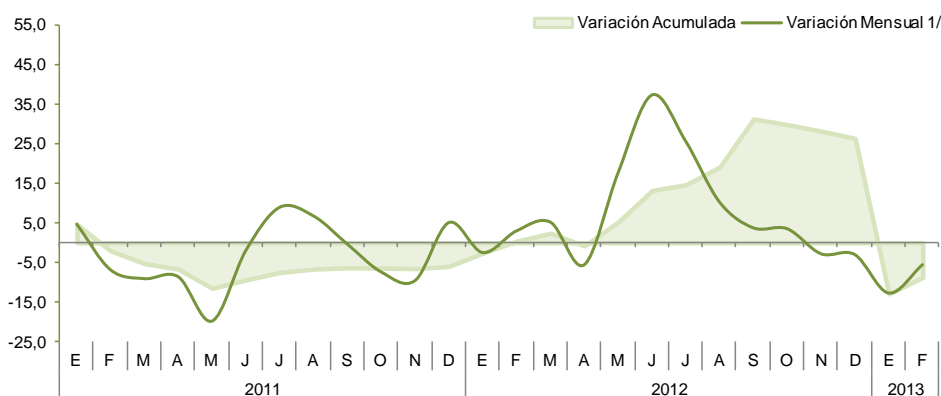

1/ Respecto a similar mes del año anterior.

Elaboración: BCRP, Sucursal Huancayo.

Sub Sector Agrícola Producción

El subsector cayó en 11,1 por ciento, por la menor producción de arveja grano verde (-22,9 por ciento), haba grano verde (-14,8 por ciento) y papa (-18,5 por ciento). En todos los casos influyeron los factores climáticos adversos como lluvias intensas, granizadas y huaycos, principalmente en las provincias de Huamanga y Cangallo, y que devino no sólo en menores rendimientos agrícolas sino también en la pérdida de áreas

cultivadas. En papa los rendimientos promedios cayeron en 19,6 por ciento de 19,1 Tn/Ha a 15,3 Tn/Ha; mientras que en arveja verde la disminución fue de 13,8 por ciento, registrando un rendimiento promedio de 2,4 Tn/Ha.

Entre enero y febrero, se observó una disminución de 16,9 por ciento, por contracción en la producción de arveja

grano verde (-25,5 por ciento), haba grano verde (-37,1 por ciento), maíz choclo (-12,8 por ciento) y papa (-18,7 por ciento),

influido por los factores climáticos antes mencionados.

CUADRO N° 3
PRODUCCIÓN DE PRINCIPALES PRODUCTOS AGRÍCOLAS (TM.) 1/

CULTIVOS	FEBRERO			ENERO – FEBRERO		
	2012	2013	Var. %	2012	2013	Var. %
Alfalfa	30 756	28 445	- 7,5	60 717	53 303	- 12,2
Arveja grano seco	0	5	-	0	5	-
Arveja grano verde	898	692	- 22,9	1 420	1 058	- 25,5
Cacao	82	70	- 14,6	130	113	- 13,1
Café	47	34	- 27,7	51	38	- 25,5
Cebada grano	2	0	- 100,0	6	0	- 100,0
Frijol grano seco	7	5	- 28,6	7	5	- 28,6
Haba grano seco	0	0	-	0	0	-
Haba grano verde	731	623	- 14,8	1 093	687	- 37,1
Maíz amiláceo	0	0	-	0	0	-
Maíz choclo	1 750	1 663	- 5,0	2 831	2 469	- 12,8
Olluco	20	22	10,0	20	22	10,0
Papa	9 428	7 684	- 18,5	13 730	11 158	- 18,7
Plátano	537	550	2,4	1 079	997	- 7,6
Quinua	0	0	-	0	5	-
Trigo	10	1	- 90,0	62	7	- 88,7
Tuna	5 640	5 690	0,9	8 224	7 627	- 7,3

1/ Cifras Preliminares

Fuente: MINAG.

Elaboración: BCRP, Sucursal Huancayo.

GRÁFICO N° 6
PARTICIPACIÓN EN EL VBP AGRÍCOLA
Enero - Febrero 2013

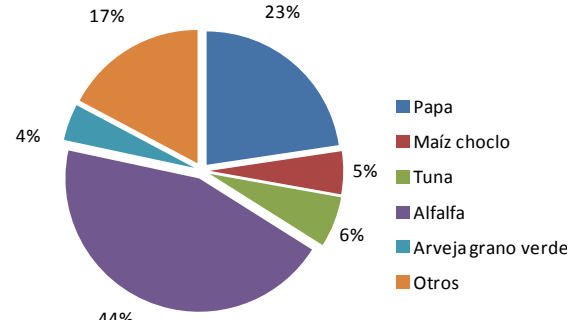

Elaboración: BCRP, Sucursal Huancayo.

GRÁFICO N° 7
VALOR BRUTO DE PRODUCCIÓN AGRÍCOLA
(Variación real)

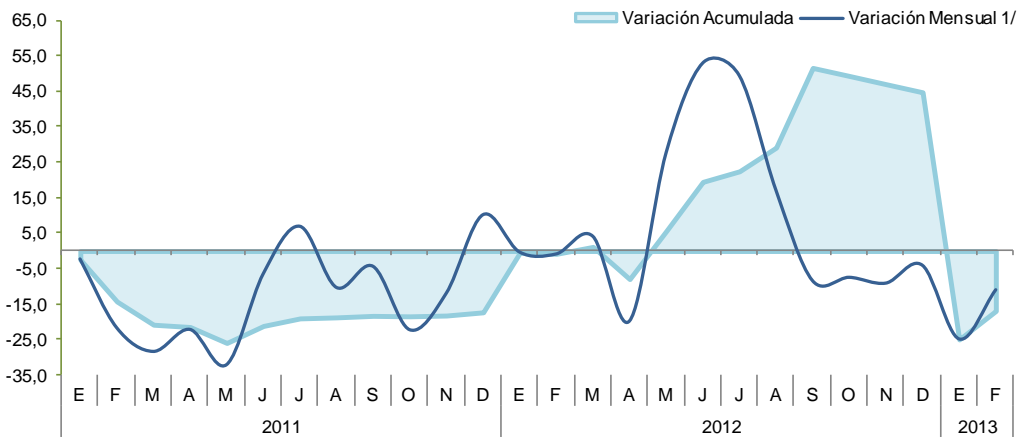

1/ Respecto a similar mes del año anterior.

Elaboración: BCRP, Sucursal Huancayo.

**CUADRO N° 4
PRECIOS EN CHACRA DE PRINCIPALES CULTIVOS
(En nuevos soles por Kg.)**

CULTIVOS	FEBRERO		Var. %
	2012	2013	
Arveja grano verde	1,17	1,44	23,1
Cacao	6,03	6,29	4,3
Café	5,30	5,60	5,7
Maíz choclo	0,94	0,87	- 7,4
Papa	0,71	0,65	- 8,5
Yuca	0,56	0,72	28,6

Fuente: Dirección Regional de Agricultura de Ayacucho.

Elaboración: BCRP, Sucursal Huancayo.

Siembras

En febrero, las siembras retrocedieron en 18,0 por ciento, debido al adelanto registrado en meses pasados, siendo más significativa la disminución en cultivos transitorios como frijón grano seco (-44,3 por ciento), maíz choclo (-83,9 por ciento) y trigo (-10,3 por ciento).

En lo que va de la campaña (periodo agosto – febrero), el incremento de 3,9 por ciento,

se explicó por la expansión en quinua (32,4 por ciento), maíz amiláceo (4,5 por ciento) y cebada grano (2,9 por ciento). En el primer caso debido al mayor interés para su exportación y el apoyo de ONGs así como de otras instituciones, resaltando el proyecto PRA de la USAID junto con el Gobierno Central, a través del proyecto Sierra Exportadora.

**CUADRO N° 5
SUPERFICIE SEMBRADA (Has) 1/**

CULTIVOS	FEBRERO			AGOSTO – FEBRERO		
	2012	2013	Var. %	2011/2012	2012/2013	Var. %
TRANSITORIOS	1 190	1 024	- 13,9	101 068	104 855	3,7
Arveja grano verde	25	17	- 32,0	1 418	1 493	5,3
Cebada grano	457	466	2,0	13 932	14 338	2,9
Frijón grano seco	61	34	- 44,3	1 982	1 977	- 0,3
Haba grano seco	0	5	-	6 718	6 970	3,8
Haba grano verde	37	30	- 18,9	1 480	1 593	7,6
Maíz amiláceo	0	1	-	19 538	20 421	4,5
Maíz amarillo	28	26	- 7,1	1 108	1 082	- 2,3
Maíz choclo	56	9	- 83,9	1 973	2 011	1,9
Oca	0	0	-	1 412	1 357	- 3,9
Olluco	2	0	- 100,0	2 740	2 756	0,6
Papa	17	0	- 100,0	20 928	21 117	0,9
Quinua	0	0	-	4 304	5 700	32,4
Trigo	400	359	- 10,3	10 148	10 383	2,3
Yuca	1	11	1 000,0	842	814	- 3,3
Otros	106	66	- 37,7	12 545	12 843	2,4
PERMANENTES	88	24	- 72,7	309	475	53,7
Palto	20	3	- 85,0	54	32	- 40,7
Café	0	0	-	0	0	-
Otros	68	21	- 69,1	255	443	73,7
TOTAL	1 278	1 048	- 18,0	101 377	105 330	3,9

1/ Cifras preliminares

Fuente: Dirección Regional de Agricultura de Ayacucho.

Elaboración: BCRP, Sucursal Huancayo.

Sector Pecuario

La producción pecuaria fue superior en 0,3 por ciento, por los incrementos en leche de vacuno (6,5 por ciento) y carne de ovino (1,5 por ciento). Entre enero y febrero, el sub sector disminuyó 0,1 por ciento, por la contracción en carnes de vacuno, porcino y alpaca, con una producción inferior en 1,4; 1,7 y 9,0 por ciento, respectivamente.

Es de mencionar que, la producción de carne y leche de vacuno tuvo una participación conjunta del 64 por ciento en el Valor Agregado Bruto del sub sector, que obedeció al desarrollo del ex proyecto Río Cachi, observándose en los últimos años la ampliación de las áreas cultivadas de pastos naturales, principalmente en las provincias de Huanta y Huamanga.

**CUADRO N° 6
PRODUCCIÓN PECUARIA
TM 1/**

ESPECIES	FEBRERO			ENERO - FEBRERO		
	2012	2013	Var. %	2012	2013	Var. %
Carne de Ovino	167	170	1,5	301	306	1,6
Carne de Porcino	280	294	4,9	529	520	-1,7
Carne de Vacuno	867	864	-0,3	1 557	1 536	-1,4
Carne de Caprino	36	35	-3,8	64	64	-0,3
Carne de Alpaca	40	33	-16,4	69	63	-9,0
Carne de Llama	26	30	14,5	46	49	5,7
Leche Vacuno	3 180	3 388	6,5	4 779	4 904	2,6

1/ Peso neto en el caso de carnes.

Fuente: MINAG.

Elaboración: BCRP, Sucursal Huancayo.

**GRÁFICO N° 8
PARTICIPACIÓN EN EL VBP PECUARIO
Enero - Febrero 2013**

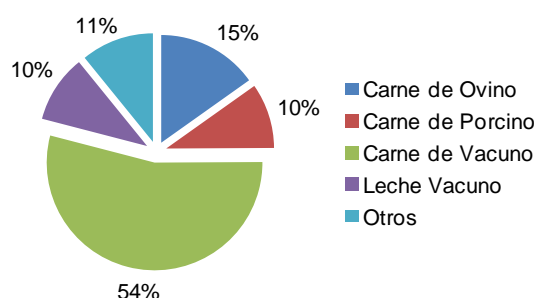

**GRÁFICO N° 9
VALOR BRUTO DE PRODUCCIÓN PECUARIA
(Variación real 1/)**

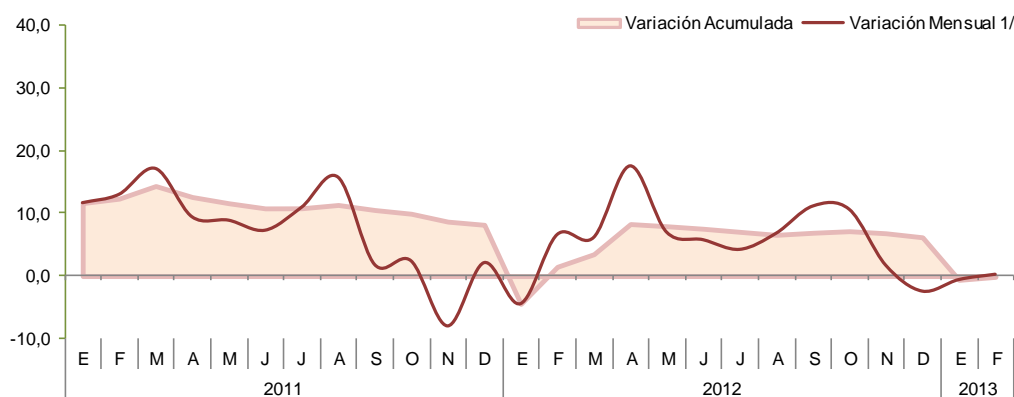

1/ Respecto a similar mes del año anterior.

Elaboración: BCRP, Sucursal Huancayo.

1.1.2 Producción de Electricidad

La generación eléctrica creció 19,8 por ciento respecto a febrero del 2012, por la mayor producción de la Central Térmica Ayacucho.

En el primer bimestre del año, el sector se expandió en 15,6 por ciento, sustentado en la mayor capacidad de generación de la central

antes mencionada. Cabe indicar que, más del 90 por ciento de la energía eléctrica es generada por la empresa Electrocentro, la misma que viene realizando ampliaciones de la cobertura del servicio eléctrico en la provincia de La Mar.

**CUADRO N° 7
GENERACIÓN ELÉCTRICA 1/
Megavatios Hora (MWH)**

	FEBRERO			ENERO - FEBRERO		
	2012	2013	Var. %	2012	2013	Var. %
ENERGÍA ELÉCTRICA	1 024	1 227	19,8	2 128	2 460	15,6

1/ Variación en términos reales.

Fuente: MINEM.

Elaboración: BCRP, Sucursal Huancayo.

1.1.3 Producción Minera

La producción minera se recuperó y creció en 27,5 por ciento, debido a la mayor producción de oro (51,3 por ciento), plomo (37,8 por ciento) y zinc (10,8 por ciento).

En el acumulado, se registró una expansión de 20,4 por ciento, ante los incrementos en oro (47,0 por ciento), plomo (19,7 por ciento)

y zinc (13,3 por ciento). Es de mencionar que, en el resultado mensual como en el acumulado, parte del crecimiento obedeció a un efecto base favorable por el ingreso a operaciones del proyecto Breapampa, desde diciembre pasado.

**CUADRO N° 8
PRODUCCIÓN MINERA METÁLICA 1/
Contenido Fino**

MINERAL	FEBRERO			ENERO - FEBRERO		
	2012	2013	Var. %	2012	2013	Var. %
Cobre (TMF)	49	38	- 22,3	105	88	-16,9
Oro (KGF)	514	777	51,3	1 031	1 516	47,0
Plata (KGF)	20 341	20 300	- 0,2	44 432	37 002	-16,7
Plomo (TMF)	553	762	37,8	1 226	1 467	19,7
Zinc (TMF)	2 960	3 279	10,8	6 146	6 962	13,3
TOTAL 1/			27,5			20,4

1/ Variación en términos reales.

Fuente: MINEM.

Elaboración: BCRP, Sucursal Huancayo.

**GRÁFICO N° 10
VALOR BRUTO DE PRODUCCIÓN MINERA
(Variación real)**

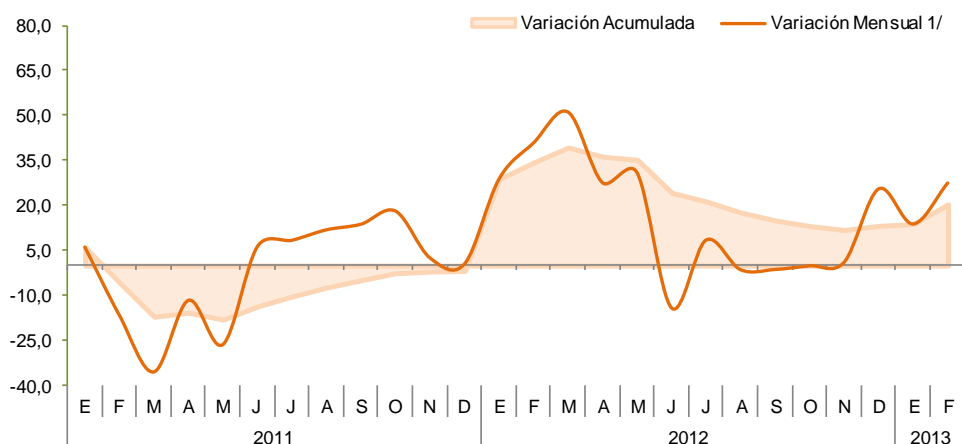

1/ Respecto a similar mes del año anterior.

Elaboración: BCRP, Sucursal Huancayo.

Entre enero y febrero, destacaron por su contribución al VBP minero, el oro, zinc y plata con una participación de 55,8; 22,2 y 19,0 por ciento, respectivamente. En el caso del oro, fue importante la producción de las mineras Laytaruma, Buenaventura y Dorada, con el 38,1; 26,6 y 22,9 por ciento,

respectivamente de participación; mientras que en plata sobresalió la Minera Suyamarca con un 83,1 por ciento de la producción. La cotización internacional del oro fue de US\$ 1 627 la onza troy, inferior en 6,8 por ciento respecto de febrero del año pasado (US\$ 1 745).

GRÁFICO N° 11
PRODUCCIÓN DE ORO Y COTIZACIÓN INTERNACIONAL



GRÁFICO N° 12
PARTICIPACIÓN EN EL VBP MINERO
Enero - Febrero 2013



Elaboración: BCRP, Sucursal Huancayo.

1.1.4 Construcción

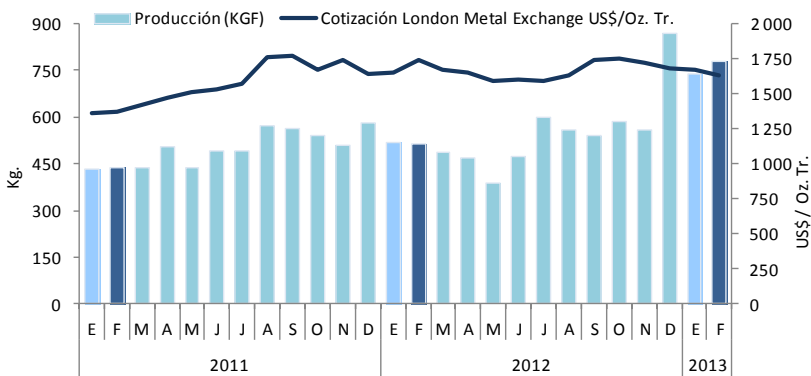
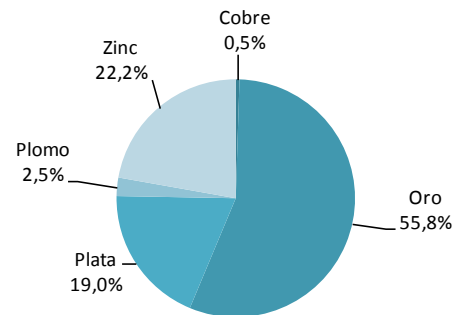
En el mes, el indicador del sector medido a través de las ventas de cemento, registró un incremento de 17,5 por ciento, sostenido por el dinamismo de la construcción en infraestructura pública de los tres niveles de gobierno.

De igual manera, en el acumulado, la expansión de 21,2 por ciento, se explicó por el mayor gasto público y en menor medida por la construcción privada.

GRÁFICO N° 13
VENTAS DE CEMENTO
TM

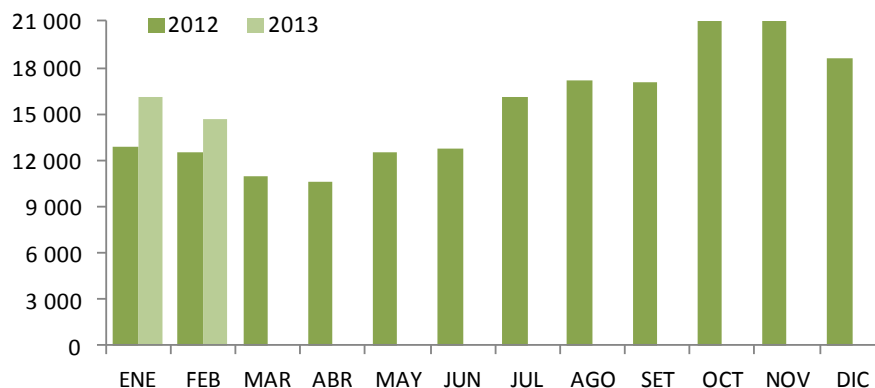

Elaboración: BCRP, Sucursal Huancayo.

**CUADRO N° 9
INDICADOR DEL SECTOR CONSTRUCCIÓN 1/**

	FEBRERO			ENERO - FEBRERO		
	2012	2013	Var. %	2012	2013	Var. %
Ventas de Cemento (TM)	12 480	14 659	17,5	25 349	30 723	21,2
TOTAL 1/			17,5			21,2

1/ Variación en términos reales.

Fuente: Cemento Andino.

Elaboración: BCRP, Sucursal Huancayo.

1.2 Turismo

El arribo de turistas creció en 11,8 por ciento, por la mayor afluencia de visitantes nacionales (11,4 por ciento) y extranjeros (31,1 por ciento), dada la celebración del “carnaval ayacuchano”.

Entre enero y febrero, los arribos aumentaron en 6,6 por ciento, tanto por

mayores visitas de nacionales y extranjeros (6,1 y 28,7 por ciento, respectivamente). Es de mencionar que, más del 50 por ciento de visitas nacionales fueron con fines de trabajo y comercio. De otro lado, los principales destinos de los turistas fueron las provincias de Huamanga y Huanta.

**CUADRO N° 10
ARRIBOS A ESTABLECIMIENTOS DE HOSPEDAJE**

	FEBRERO			ENERO – FEBRERO		
	2012	2013	Var. %	2012	2013	Var. %
Arribos Nacionales	16 174	18 020	11,4	34 597	36 707	6,1
Arribos Extranjeros	357	468	31,1	829	1 067	28,7
TOTAL	16 531	18 488	11,8	35 426	37 774	6,6

Fuente: MINCETUR - Ayacucho

Elaboración: BCRP, Sucursal Huancayo.

II. INFLACIÓN

2.1 Inflación

En febrero, el Índice de Precios al Consumidor en la ciudad de Ayacucho aumentó en 0,07 por ciento, respecto al mes anterior, acumulando una inflación

anual de 2,81 por ciento, superior a lo registrado en la ciudad de Lima (2,45 por ciento).

GRÁFICO N° 14
CIUDAD DE AYACUCHO: INFLACIÓN ANUALIZADA DE LOS ÚLTIMOS DOCE MESES
(Variación Porcentual)

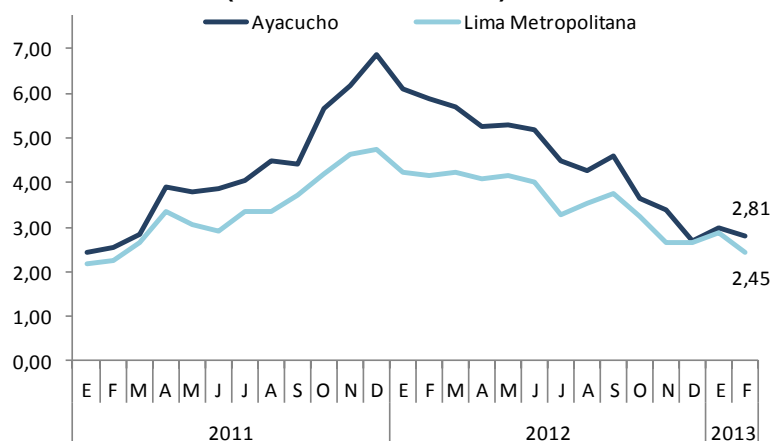

Fuente: Instituto Nacional de Estadística e Informática
Elaboración: BCRP, Sucursal Huancayo.

CUADRO N° 11
CIUDAD DE AYACUCHO: INFLACIÓN POR GRANDES GRUPOS DE CONSUMO
FEBRERO 2013

	Ponderación 1/	Variación Porcentual		
		Mensual	Acumulada 2/	Anualizada 3/
Índice General	100,0	0,07	0,10	2,81
1. Alimentos y Bebidas	47,3	-0,15	-0,12	3,68
2. Vestido y Calzado	6,6	0,18	0,32	1,24
3. Alquiler de Vivienda, Combustibles y Electricidad	7,8	0,59	0,83	1,06
4. Muebles, Enseres y Mant. Viv.	5,1	0,32	0,31	1,85
5. Cuidado de la Salud y Servicios Médicos	3,0	-0,02	0,44	1,61
6. Transportes y Comunicaciones	11,5	0,59	-0,03	3,70
7. Esparc, Divers, Serv. Cult. y Ens.	12,5	-0,14	-0,14	0,73
8. Otros Bienes y Servicios	6,3	0,35	1,09	3,26

1/ Año Base 2009=100.

2/ A febrero de 2013.

3/ Últimos 12 meses.

Fuente: Instituto Nacional de Estadística e Informática

La inflación mensual se sustentó en el aumento de precios de los grupos de Alquiler de Vivienda, Combustibles y Electricidad (0,59 por ciento) y Transportes y Comunicaciones (0,59 por ciento). En cuanto a los productos con mayor contribución positiva a la inflación, destacó: arveja verde (16,8 por ciento), por

las excesivas lluvias en algunas provincias del departamento que perjudicaron el cultivo y que se reflejó en una menor oferta y en apio (16,5 por ciento) y coliflor (11,3 por ciento) por menores ingresos de Lima, por mayor preferencia de los productores por abastecer los mercados limeños.

III. SECTOR EXTERNO

3.1 Exportaciones

Las exportaciones en febrero totalizaron US\$ 10,8 millones, menor en 65,8 por ciento, respecto a similar mes del 2012, ante la

disminución de los productos tradicionales (-66,7 por ciento), como agrícolas (-61,1 por ciento), por nulas

exportaciones de café a Canadá y Bélgica; así como mineros (-66,8 por ciento) con menores ventas de zinc a India y por nulas exportaciones de plomo a China. Respecto a los productos no tradicionales, se observó una contracción de 41,3 por ciento, explicado por la disminución de las ventas de agropecuarios (-42,7 por ciento), con menores envíos de cacao a Chile y Brasil, y por nulos envíos de

palta y quinua a Países Bajos y EUA, respectivamente.

En lo que va del año, las ventas acumularon US\$ 21,8 millones, inferior en 50,4 por ciento, por menores ventas de productos tradicionales, como plomo y café. En cuanto a los no tradicionales, la disminución de 47,5 por ciento, se explicó por la contracción de las exportaciones de cacao, palta, quinua y tara.

CUADRO N° 12
EXPORTACIONES POR GRUPO DE PRODUCTOS 1/
(Valor FOB en miles de US\$)

	FEBRERO			ENERO – FEBRERO		
	2012	2013	Var. %	2012	2013	Var. %
PRODUCTOS TRADICIONALES	30 599	10 176	-66,7	41 903	20 710	-50,6
Agrícolas	223	87	-61,1	223	87	-61,1
Mineros	30 376	10 090	-66,8	41 680	20 623	-50,5
PRODUCTOS NO TRADICIONALES	1 141	670	-41,3	1 989	1 045	-47,5
Agropecuarios	1 106	633	-42,7	1 799	967	-46,2
Textiles	33	26	-21,1	50	34	-31,1
Químicos	0	0	-	0	29	-
Otros No Tradicionales	1	10	936,7	140	15	-89,5
TOTAL	31 740	10 846	-65,8	43 892	21 754	-50,4

1/ Información preliminar

Fuente: SUNAT.

Elaboración: BCRP, Sucursal Huancayo.

En el primer bimestre del 2013, los productos tradicionales tuvieron una participación del 95 por ciento, proporción similar a lo registrado en similar periodo del año pasado. Entre los principales países de

destino resaltaron Suiza e Italia que concentraron el 95 por ciento del total exportado, destacando productos como oro, cacao y tara con una participación de 94, 3 y 1 por ciento, respectivamente.

CUADRO N° 13
PAÍSES DE DESTINO Y PRINCIPALES PRODUCTOS EXPORTADOS
Enero - Febrero 2013

PAÍS	MILES DE US\$	PRODUCTO
Suiza	20 429	Oro.
Italia	227	Cacao y tara.
Otros países	1 098	Cacao, tara, zinc y café
TOTAL	21 754	

Fuente: SUNAT.

Elaboración: BCRP, Sucursal Huancayo.

GRÁFICO N° 15
ESTRUCTURA DE EXPORTACIONES POR GRUPO DE PRODUCTOS
ENERO - FEBRERO

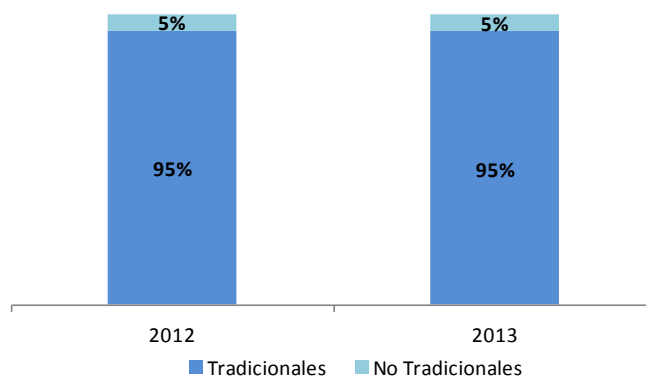

Elaboración: BCRP, Sucursal Huancayo.

GRÁFICO N° 16
EXPORTACIONES POR PRODUCTO
Enero - Febrero 2013



GRÁFICO N° 17
EXPORTACIONES POR PAÍS DESTINO
Enero - Febrero 2013



Fuente: SUNAT.
Elaboración: BCRP, Sucursal Huancayo.

IV. FINANZAS PÚBLICAS

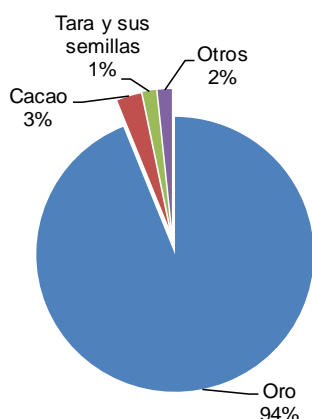
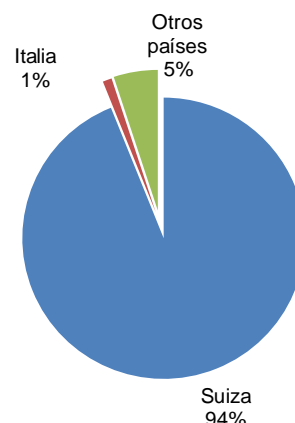
4.1 Ingresos Recaudados en Ayacucho

Los ingresos captados por la SUNAT totalizaron S/. 6,7 millones, aumentando en 32,0 por ciento con relación a febrero del año pasado, debido a la mayor recaudación del Impuesto a la Renta (19,1 por ciento), IGV (17,0 por ciento) y Otros Ingresos No Tributarios (270,6 por ciento).

Entre enero y febrero, los ingresos aumentaron en 37,2 por ciento, sustentado en el Impuesto a la Renta (27,7 por ciento), así como del IGV (32,7 por ciento), debiéndose mencionar que lo recaudado por ambos tributos comprendió el 77 por ciento del total.

CUADRO N° 14
SUNAT: INGRESOS RECAUDADOS EN AYACUCHO
(Miles de nuevos soles)

CONCEPTO	FEBRERO			ENERO - FEBRERO		
	2012	2013	Var. % 1/	2012	2013	Var. % 1/
I. INGRESOS TRIBUTARIOS	4 587	5 388	14,6	10 568	13 771	26,9
1. Impuesto a la Renta	2 262	2 760	19,1	5 571	7 304	27,7
Personas Naturales	737	979	29,7	1 936	2 347	18,1
Personas Jurídicas	1 399	1 758	22,6	3 475	4 849	35,9
Regularización	127	23	- 82,1	160	109	- 33,6
2. Impuesto a la Importación	0	0	-	0	0	-
3. Impuesto General a las Ventas (IGV)	1 772	2 123	17,0	3 835	5 224	32,7
Operaciones Internas	1 772	2 123	17,0	3 835	5 224	32,7
Operaciones Externas	0	0	-	0	0	-
4. Impuesto Selectivo al Consumo (ISC)	1	2	57,7	3	4	11,4
5. Otros Ingresos Tributarios	552	504	- 11,0	1 159	1 239	4,1
6. Devoluciones	0	0	-	- 1	0	-
II. INGRESOS NO TRIBUTARIOS	334	1 266	270,6	1 025	2 560	143,2
TOTAL	4 921	6 654	32,0	11 593	16 331	37,2

1/ Variación en términos reales

Fuente: SUNAT.

Elaboración: BCRP, Sucursal Huancayo.

GRÁFICO N° 18
AYACUCHO: INGRESOS RECAUDADOS
(Miles de nuevos soles)

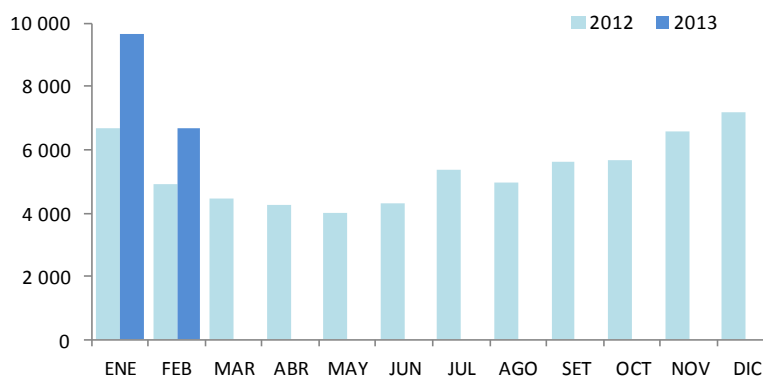

Elaboración: BCRP, Sucursal Huancayo.

4.2 Gastos del Sector Público

El gasto público mensual sumó S/. 219,2 millones, mayor en 81,8 por ciento en términos reales, debido a mayores ejecuciones en los tres niveles de gobierno.

En el primer bimestre, la ejecución pública ascendió a S/. 333,3 millones, superior en 75,2 por ciento a similar lapso del año pasado, destacando el avance registrado a nivel del Gobierno Central.

CUADRO N° 15
GASTO PÚBLICO DEVENGADO POR NIVELES DE GOBIERNO 1/
(Miles de nuevos soles)

	FEBRERO			ENERO – FEBRERO		
	2012	2013	Var. % 2/	2012	2013	Var. % 2/
Gobierno Central	51 918	136 199	156,1	75 424	199 228	157,3
Gobierno Regional de Ayacucho	42 493	52 299	20,1	80 294	96 085	16,6
Gobiernos Locales	23 243	30 669	28,8	29 632	38 008	24,9
TOTAL	117 654	219 168	81,8	185 350	333 321	75,2

1/ Gasto devengado: Nivel de gasto que se asocia a la verificación del cumplimiento de las obligaciones, esto es la entrega del bien o prestación del servicio.

2/ Variación en términos reales.

Fuente: Ministerio de Economía y Finanzas – SIAF

Elaboración: BCRP, Sucursal Huancayo.

Del total de gastos devengados en el año, el 60 por ciento fue ejecutado por el Gobierno Central, seguido por el Gobierno Regional (29 por ciento) y el resto (11 por ciento) por las municipalidades. Según su composición, el 61 por ciento se destinó a Gastos Corrientes, que creció en 42,9 por ciento por

mayores gastos en los tres niveles de gobierno. Asimismo, los Gastos de Capital que representaron el 39 por ciento, aumentaron en 167,7 por ciento, y se explicó principalmente por mayores inversiones del Gobierno Central.

CUADRO N° 16
GASTO PÚBLICO DEVENGADO POR TIPO Y NIVELES DE GOBIERNO 1/
(Miles de nuevos soles)

	FEBRERO			ENERO – FEBRERO		
	2012	2013	Var. % 2/	2012	2013	Var. % 2/
GASTOS CORRIENTES	78 422	138 461	72,3	137 526	201 690	42,9
Gobierno Central	31 695	84 602	160,5	49 257	99 783	97,3
Gobierno Regional de Ayacucho	36 822	42 822	13,5	74 384	85 614	12,1
Gobiernos Locales	9 905	11 037	8,8	13 885	16 293	14,3
GASTOS DE CAPITAL	39 231	80 608	100,6	47 824	131 455	167,7
Gobierno Central	20 223	51 597	149,0	26 167	99 446	270,2
Gobierno Regional de Ayacucho	5 670	9 477	63,1	5 910	10 470	72,6
Gobiernos Locales	13 338	19 534	43,0	15 747	21 539	33,2
SERVICIO DE LA DEUDA	0	98	-	0	175	-
Gobiernos Locales	0	98	-	0	175	-
TOTAL	117 654	219 168	81,8	185 350	333 321	75,2

1/ Gasto devengado: Nivel de gasto que se asocia a la verificación del cumplimiento de las obligaciones, esto es la entrega del bien o prestación del servicio.

2/ Variación en términos reales.

Fuente: Ministerio de Economía y Finanzas – SIAF

Elaboración: BCRP, Sucursal Huancayo.

GRÁFICO N° 19
EVOLUCIÓN DEL GASTO PÚBLICO
(Millones de nuevos soles)

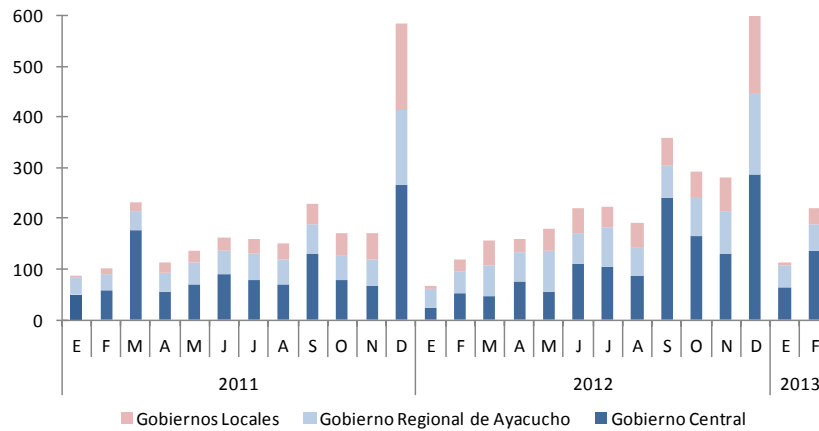

Elaboración: BCRP, Sucursal Huancayo.

GRÁFICO N° 20
PARTICIPACIÓN DEL GASTO
(Enero – Febrero 2013)

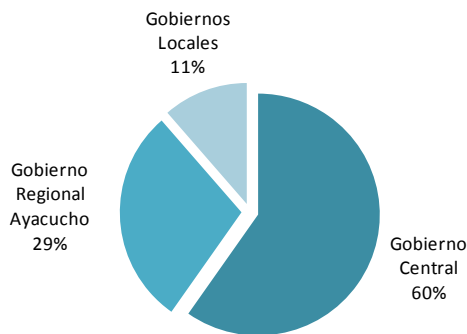

Elaboración: BCRP, Sucursal Huancayo.

GRÁFICO N° 21
COMPOSICIÓN DEL GASTO PÚBLICO
(Enero – Febrero 2013)

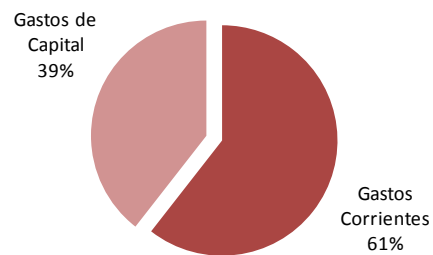

En febrero, a nivel de Genérica de Gasto, los mayores egresos corrientes (72,3 por ciento), se sustentaron en los pagos por Personal y Obligaciones Sociales así como por compras de Bienes y Servicios; mientras que en Gastos de Capital (100,6 por ciento), se debió al incremento de la inversión pública.

En el acumulado, los mayores Gastos Corrientes (42,9 por ciento) se explicaron por los mismos conceptos antes mencionados; en tanto que el incremento de los Gastos de Capital (167,7 por ciento), obedeció principalmente al aumento de las inversiones del Gobierno Central.

CUADRO N° 17
GASTO PÚBLICO DEVENGADO TOTAL POR GENÉRICA 1/
(Miles de nuevos soles)

	FEBRERO			ENERO – FEBRERO		
	2012	2013	Var. % 2/	2012	2013	Var. % 2/
GASTOS CORRIENTES	78 422	138 461	72,3	137 526	201 690	42,9
Personal y Obligaciones Sociales	41 452	46 059	8,5	86 158	96 935	9,6
Pensiones y Otras Prest. Sociales	4 909	5 141	2,2	11 191	11 455	-0,3
Bienes y Servicios	19 875	69 206	239,9	26 439	74 936	176,1
Donaciones y Transferencias	1 710	2 317	32,3	3 112	2 417	-24,4
Otros Gastos	10 475	15 738	46,6	10 626	15 947	46,2
GASTOS DE CAPITAL	39 231	80 608	100,6	47 824	131 455	167,7
Adquisición de Activos No Financieros	25 633	67 795	158,2	34 194	118 642	238,0
Adquisición de Activos Financieros	0	0	-	0	0	-
Donaciones y Transferencias	12 942	12 813	-3,4	12 974	12 813	-3,8
Otros Gastos	656	0	-100,0	656	0	-100,0
SERVICIO DE LA DEUDA	0	98	-	0	175	-
Servicio de la Deuda Pública	0	98	-	0	175	-
TOTAL	117 654	219 168	81,8	185 350	333 321	75,2

1/ Gasto devengado: Nivel de gasto que se asocia a la verificación del cumplimiento de las obligaciones, esto es la entrega del bien o prestación del servicio.

2/ Variación en términos reales.

Fuente: Ministerio de Economía y Finanzas – SIAF.

Elaboración: BCRP, Sucursal Huancayo.

4.3 Inversiones del Sector Público

En febrero, la Adquisición de Activos No Financieros (Inversiones) por el sector público totalizó S/. 67,8 millones, registrando una expansión de 158,2 por ciento, ante los mayores gastos en Transporte (315,9 por ciento), Educación (251,0 por ciento) y Agropecuario (99,4 por ciento).

Entre enero y febrero, la inversión pública observó un crecimiento real de 238,0 por ciento, con una ejecución total de S/. 118,6 millones. El Gobierno Central registró el mayor nivel de inversiones, con una participación de 73 por ciento y un crecimiento de 570,6 por ciento.

GRÁFICO N° 22
PARTICIPACIÓN DE LAS INVERSIONES
(Enero – Febrero 2013)



GRÁFICO N° 23
EVOLUCIÓN DE LA INVERSIÓN PÚBLICA TOTAL
(Millones de nuevos soles)



Elaboración: BCRP, Sucursal Huancayo.

CUADRO N° 18
INVERSIONES DEL SECTOR PÚBLICO TOTAL POR FUNCIONES 1/
(Miles de nuevos soles)

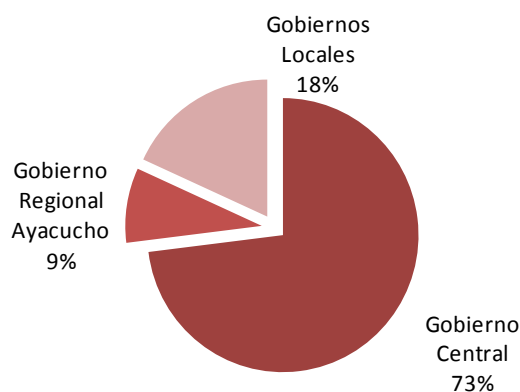
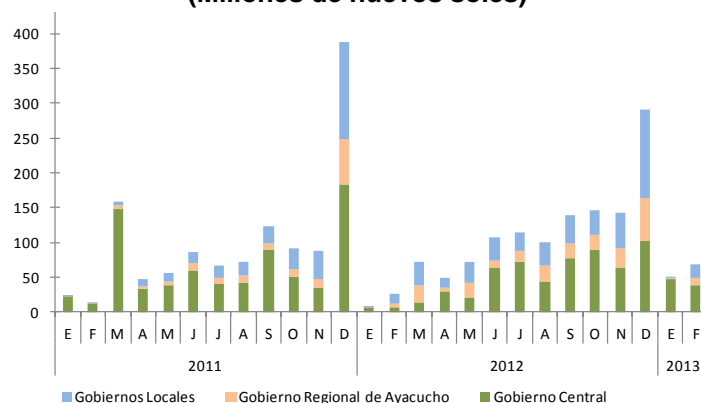
	PIM 2013	FEBRERO			ENERO – FEBRERO		
	2/	2012	2013	Var. % 3/	2012	2013	Var. % 3/
03: Planeamiento y Contingencia	71 089	1 941	3 494	75,7	2 126	3 748	71,8
05: Orden Público y Seguridad	56 072	56	321	463,8	255	325	23,9
06: Justicia	227	162	0	-100,0	268	0	-100,0
07: Trabajo	0	13	0	-100,0	13	0	-100,0
08: Comercio	5 388	23	28	20,2	33	32	-5,0
09: Turismo	9 301	435	563	26,4	436	710	58,7
10: Agropecuaria	202 632	4 805	9 815	99,4	5 851	10 697	78,1
11: Pesca	1 555	8	0	-96,0	9	0	-96,4
12: Energía	22 344	1 423	265	-81,8	1 703	4 114	135,3
13: Minería	2	0	0	-	0	0	-
14: Industria	1 600	0	6	-	0	6	-
15: Transporte	605 345	8 611	36 693	315,9	13 615	79 615	469,6
16: Comunicaciones	1 302	0	102	-	0	171	-
17: Medio Ambiente	25 140	550	1 175	108,3	817	1 183	41,1
18: Saneamiento	76 386	2 875	2 057	-30,1	3 225	2 251	-32,0
19: Vivienda y Desarrollo Urbano	13 889	251	939	264,4	322	976	195,5
20: Salud	104 137	1 459	1 612	7,8	1 958	2 614	30,0
21: Cultura y Deporte	11 966	190	512	162,7	205	640	203,6
22: Educación	270 408	2 713	9 755	251,0	3 240	11 088	233,4
23: Protección Social	14 146	119	449	266,9	120	462	276,4
24: Previsión Social	614	0	10	-	0	10	-
25: Deuda Pública	0	0	0	-	0	0	-
TOTAL	1 493 542	25 633	67 795	158,2	34 194	118 642	238,0
Gobierno Central	635 068	6 641	38 784	470,0	12 585	86 633	570,6
Gobierno Regional de Ayacucho	332 120	5 670	9 477	63,1	5 910	10 470	72,6
Gobierno Local	526 354	13 322	19 534	43,1	15 699	21 539	33,6

1/ Gasto devengado: Nivel de gasto que se asocia a la verificación del cumplimiento de las obligaciones, esto es la entrega del bien o prestación del servicio.

2/ Presupuesto Institucional Modificado.

3/ Variación en términos reales.

Fuente: Ministerio de Economía y Finanzas – SIAF

Elaboración: BCRP, Sucursal Huancayo.

V. MONEDA Y CRÉDITO

En el Sistema Financiero (a excepción del Banco de la Nación y Agrobanco) se observó un desempeño positivo. En el transcurso de los últimos doce meses se instalaron 4 oficinas (principalmente de empresas financieras y cajas rurales) sumando en total 39 agencias de atención al público. Con relación a la evolución de los depósitos y

créditos, se incrementaron en 21,7 y 10,3 por ciento, respectivamente.

Respecto a la morosidad, se registró una disminución de 0,1 puntos porcentuales, situándose el ratio en 5,8 por ciento, siendo las Cajas Rurales, las instituciones con la mayor cartera pesada (6,5 puntos porcentuales).

5.1 Depósitos del Sistema Financiero

Al cierre del segundo mes del año, los depósitos en el Sistema Financiero totalizaron S/. 347,9 millones, saldo superior en 21,7 por ciento, respecto a febrero de 2012, explicado por los mayores depósitos en moneda nacional (27,4 por ciento),

contrarrestando los menores saldos en moneda extranjera (-1,2 por ciento). La expansión de las captaciones estuvo principalmente determinada por los mayores depósitos en las Empresas Bancarias (30,8 por ciento).

CUADRO N° 19
DEPÓSITOS DEL SISTEMA FINANCIERO 1/
(Miles de nuevos soles)

	FEBRERO		
	2012	2013	Var. % 2/
Empresas Bancarias	177 421	237 675	30,8
Instituciones de Microfinanzas	101 561	110 231	5,9
Cajas Municipales	67 569	75 534	9,1
Cajas Rurales	32 173	32 668	-0,9
Empresas Financieras	1 819	2 029	8,9
TOTAL	278 982	347 906	21,7
En M/N	223 498	291 757	27,4
En M/E	55 484	56 149	-1,2

1/ Incluye a las empresas bancarias y de microfinanzas a excepción del Banco de la Nación y Agrobanco.

2/ Variación en términos reales

Fuente: SBS.

Elaboración: BCRP, Sucursal Huancayo.

CUADRO N° 20
EVOLUCIÓN SEGÚN TIPO DE DEPÓSITOS
(Miles de nuevos soles) 1/

	FEBRERO		
	2012	2013	Var. % 2/
Vista	51 425	64 982	23,3
Ahorro	140 335	188 541	31,1
Plazo	87 222	94 383	5,6
TOTAL	278 982	347 906	21,7

1/ Incluye a las empresas bancarias y de microfinanzas a excepción del Banco de la Nación y Agrobanco.

2/ Variación en términos reales.

Fuente: SBS.

Elaboración: BCRP, Sucursal Huancayo.

GRÁFICO N° 24
DEPÓSITOS DE LAS EMPRESAS BANCARIAS Y DE MICROFINANZAS
(En variaciones porcentuales reales 1/)

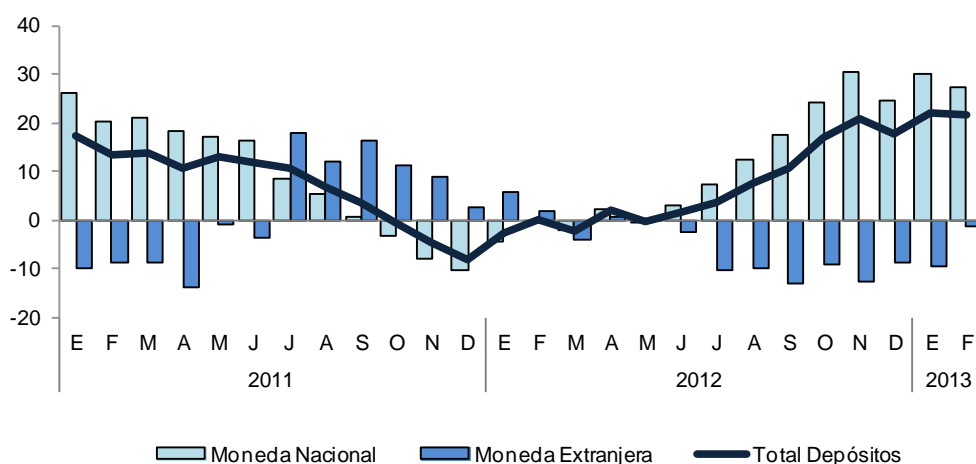

1/ Respecto a similar mes del año anterior.

Elaboración: BCRP, Sucursal Huancayo

Según modalidades de captación, los depósitos vista, de ahorro y a plazo crecieron en 23,3; 31,1 y 5,6 por ciento, respectivamente. En el primer caso, debido a los desembolsos por parte del Gobierno Regional y municipalidades a las empresas encargadas de ejecutar obras públicas, mientras que en los otros casos, el crecimiento obedece a que los trabajadores del sector minero todavía mantienen en sus

cuentas los pagos recibidos el año pasado por concepto de distribución de utilidades.

En cuanto a participación, el Banco de Crédito, Interbank y la Caja Municipal de Ica concentraron el 67,4 por ciento del total de los depósitos.

CUADRO N° 21
PARTICIPACIÓN EN LOS DEPÓSITOS
(En porcentaje)

ENTIDAD	FEBRERO		
	Miles de S/.	Mes	Acumulado
Banco de Crédito	131 829	37,9	37,9
Interbank	57 869	16,6	54,5
CMAC Ica	44 885	12,9	67,4
Banco Continental	43 985	12,6	80,1
CRAC Libertadores	31 010	8,9	89,0
CMAC Huancayo	19 967	5,7	94,7
CMAC Arequipa	8 931	2,6	97,3
Mibanco	3 804	1,1	98,4
Financiera Crediscotia	2 018	0,6	99,0
CMAC Piura	1 752	0,5	99,5
CRAC Los Andes	1 268	0,4	99,8
CRAC Nuestra Gente	391	0,1	99,9
Banco Azteca	173	0,0	100,0
Banco Financiero	13	0,0	100,0
Financiera Edyficar	10	0,0	100,0
TOTAL	347 906	100,0	

Fuente: SBS.

Elaboración: BCRP, Sucursal Huancayo.

5.2 Crédito del Sistema Financiero

El crédito al sector privado registró un saldo de S/. 660,7 millones, mayor en S/. 76,1 millones a lo observado en febrero del año anterior, equivalente a un incremento de 10,3 por ciento, sustentado en los préstamos otorgados a pequeñas y micro empresas del sector comercio y servicios, por campaña escolar, así como por el mayor endeudamiento por créditos de consumo, otorgados vía convenios a empleados del sector público y privado.

Según tipos de créditos, destacó la orientación hacia las pequeñas y microempresas (51,0 por ciento del total), siguiendo en orden de importancia los créditos de consumo (27,6 por ciento) y los comerciales (16,3 por ciento). Los créditos

de consumo fueron otorgados vía convenio a empleados de instituciones públicas y privadas, destacando el sector educación y salud; mientras que en la categoría comercial, resaltaron los préstamos a empresas proveedoras de materiales de construcción, como también grifos para abastecimiento de combustible y a empresas orientadas al rubro de consumo masivo (abarrotes). Respecto a los créditos hipotecarios, su participación fue de 5,1 por ciento, y registró el mayor crecimiento (23,1 por ciento), siendo financiado este rubro por las Empresas Bancarias (60 por ciento del total), mientras que el resto, principalmente por las Cajas Municipales.

Por tipo de moneda, los créditos en soles crecieron en 11,7 por ciento, mientras que en dólares se contrajo en 0,2 por ciento. La dolarización de la cartera de créditos se situó en 10,7 por ciento, menor en 1,1 puntos porcentuales respecto de similar mes del año anterior. Las Empresas Bancarias tuvieron

una mayor participación en el mercado crediticio con 52,8 por ciento. Cabe mencionar que, el Banco de Crédito, la Caja Municipal de Ica y el Interbank concentraron el 49,0 por ciento de la cartera de colocaciones.

CUADRO N° 22
CRÉDITOS DEL SISTEMA FINANCIERO
(Miles de nuevos soles) 1/

	FEBRERO		
	2012	2013	Var. % 2/
Empresas Bancarias	306 474	348 858	11,1
Instituciones de Microfinanzas	278 120	311 802	9,4
Cajas Municipales	139 859	170 298	18,9
Cajas Rurales	48 694	46 086	-7,6
Edpymes	12 765	594	-95,5
Empresas Financieras	76 802	94 824	20,5
TOTAL	584 594	660 660	10,3
En M/N	515 518	590 001	11,7
En M/E	69 075	70 659	-0,2

1/ Incluye a las empresas bancarias y de microfinanzas a excepción del Banco de la Nación y Agrobanco.

2/ Variación en términos reales

Fuente: SBS.

Elaboración: BCRP, Sucursal Huancayo.

CUADRO N° 23
PARTICIPACIÓN EN LOS CRÉDITOS
(En porcentaje)

ENTIDAD	FEBRERO		
	Miles de S/.	Mes	Acumulado
Banco de Crédito	168 315	25,5	25,5
CMAC Ica	82 077	12,4	37,9
Interbank	73 515	11,1	49,0
CMAC Huancayo	57 350	8,7	57,7
Banco Continental	54 143	8,2	65,9
Mibanco	51 573	7,8	73,7
Financiera Edyficar	48 740	7,4	81,1
Financiera Crediscotia	26 002	3,9	85,0
CRAC Libertadores de Ayacucho	22 960	3,5	88,5
CMAC Arequipa	21 809	3,3	91,8
Financiera Proempresa	17 851	2,7	94,5
CRAC Los Andes	14 546	2,2	96,7
CMAC Piura	9 063	1,4	98,1
CMAC Nuestra Gente	7 470	1,1	99,2
Financiera Efectiva	2 231	0,3	99,5
CRAC Señor de Luren	1 109	0,2	99,7
Banco Azteca	958	0,1	99,9
Edpyme Marcimex	594	0,1	99,9
Banco Financiero	355	0,1	100,0
TOTAL	660 660	100,0	

Fuente: SBS.

Elaboración: BCRP, Sucursal Huancayo.

GRÁFICO N° 25
COLOCACIONES DE LAS EMPRESAS BANCARIAS Y DE MICROFINANZAS
(En variaciones porcentuales reales 1/)

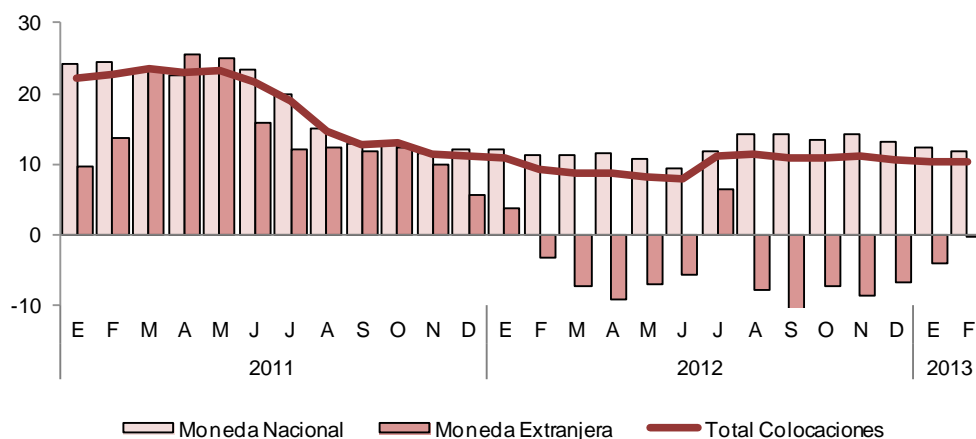

1/ Respecto a similar mes del año anterior.

Elaboración: BCRP, Sucursal Huancayo

CUADRO N° 24
COLOCACIONES POR TIPO DE CRÉDITO 1/

TIPO DE CRÉDITO	Var.%	Part.%
	Feb. 13/ Feb. 12	Febrero 13
Comercial	18,8	16,3
Consumo	8,1	27,6
Hipotecario	23,1	5,1
MES	12,3	51,0
TOTAL	10,3	100,0

1/ Variación en términos reales

Fuente: SBS.

Elaboración: BCRP, Sucursal Huancayo.

5.3 Morosidad del Sistema Financiero

El ratio de cartera pesada fue de 5,8 por ciento, inferior en 0,1 puntos porcentuales respecto de febrero del año anterior. Cabe

indicar que, el ratio más alto de morosidad lo registraron las Cajas Rurales con un 6,5 por ciento.

CUADRO N° 25
MOROSIDAD DEL SISTEMA FINANCIERO
(En porcentaje de las colocaciones brutas) 1/

	FEBRERO		
	2012	2013	Var.
Empresas Bancarias	5,8	6,3	0,5
Empresas Financieras	7,0	6,0	-1,0
Cajas Municipales	7,7	5,7	-2,0
Cajas Rurales	3,6	6,5	2,9
Edpymes	7,5	3,1	-4,4
Agrobanco	11,9	n.d.	-
Total	5,9	5,8	-0,1

1/ Febrero 2013 preliminar.

Fuente: SBS e instituciones del sistema financiero.

Elaboración: BCRP, Sucursal Huancayo.

GRÁFICO N° 26
MOROSIDAD DEL SISTEMA FINANCIERO
(En porcentaje de las colocaciones brutas 1/)

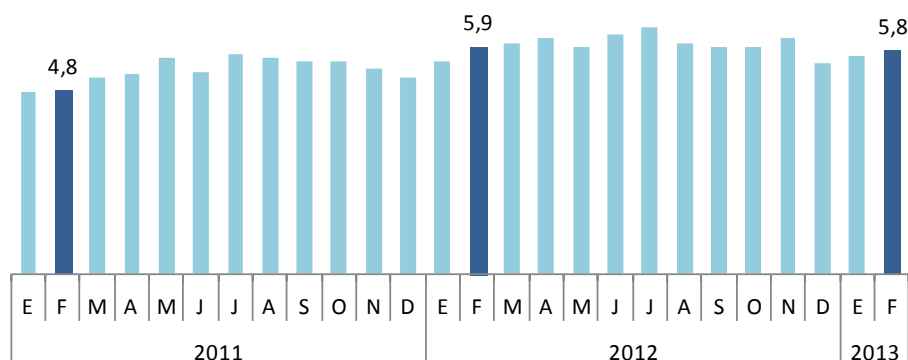

1/ Febrero 2013 preliminar.

Fuente: SBS.

Elaboración: BCRP, Sucursal Huancayo

5.4 Crédito a la Pequeña y Microempresa

El crédito otorgado a la pequeña y microempresa creció 12,3 por ciento, en términos reales, respecto a febrero de 2012, siendo las microfinancieras las que

registraron una mayor atención a este sector con una participación de 61,6 por ciento del total, sobresaliendo las Cajas Municipales y las Empresas Financieras.

CUADRO N° 26
CRÉDITO A LA PEQUEÑA Y MICROEMPRESA
(Miles de nuevos soles)

INSTITUCIONES	FEBRERO		
	2012	2013	Var. % 1/
Empresas Bancarias	118 836	143 108	17,5
Instituciones de Microfinanzas	204 791	229 097	9,2
Empresas Financieras	56 992	74 053	26,8
Cajas Municipales	100 799	120 673	16,9
Cajas Rurales	34 920	34 371	-3,9
Edpymes	12 081	0	-100,0
TOTAL	323 627	372 205	12,3

1/ Variación en términos reales

Fuente: SBS.

Elaboración: BCRP, Sucursal Huancayo.

INFORMACIÓN ESTADÍSTICA MENSUAL

ANEXO 1

AYACUCHO: PRODUCCIÓN AGROPECUARIA
(En toneladas)

PRODUCTOS	2012												2013		
	ENE.-FEB.	FEB	MAR	ABR	MAY	JUN	JUL	AGO	SET	OCT	NOV	DIC	ENE	FEB	ENE.-FEB.
TOTAL AGRÍCOLA	116 860	65 351	74 128	109 591	182 650	202 656	66 343	34 262	31 652	33 969	36 638	41 445	39 098	60 817	99 915
Ajo	47	13	94	142	365	322	425	-	34	45	50	152	53	12	65
Alfalfa	60 717	30 756	29 268	27 638	25 434	22 551	20 264	18 418	20 137	22 048	24 017	26 454	24 858	28 445	53 303
Arroz cáscara	58	58	356	476	125	-	-	-	-	-	-	-	-	-	-
Arveja grano seco	-	-	3	64	945	1 843	593	13	8	5	1	-	-	5	5
Arveja grano verde	1 420	898	1 036	848	176	67	149	67	117	110	79	92	366	692	1 058
Cacao	130	82	175	556	1 470	1 804	1 171	376	186	135	115	68	43	70	113
Café	51	47	187	699	1 410	1 389	486	154	26	-	-	-	4	34	38
Cebada grano	6	2	-	21	1 786	5 382	3 521	1 387	393	57	82	207	-	-	-
Cebolla	713	459	539	525	997	389	134	22	102	36	58	-	128	404	532
Frijol grano seco	7	7	10	147	794	749	141	65	91	47	5	2	-	5	5
Haba grano seco	-	-	3	179	1 826	2 908	892	11	-	21	11	2	-	-	-
Haba grano verde	1 093	731	1 182	979	320	51	90	37	47	72	300	116	64	623	687
Maíz amarillo duro	446	440	755	655	184	113	27	50	67	12	-	-	-	256	256
Maíz amiláceo	-	-	-	256	5 121	9 141	2 550	6	-	-	9	10	-	-	-
Maíz choclo	2 831	1 750	2 527	2 674	721	60	273	147	6	14	235	480	806	1 663	2 469
Mashua	-	-	8	224	2 153	1 643	159	-	-	-	-	-	-	-	-
Melocotón	1 090	693	528	142	11	-	-	-	-	7	22	47	134	559	693
Naranja	227	163	315	487	790	810	521	310	163	82	51	36	58	137	195
Oca	-	-	20	514	2 852	2 127	261	-	-	12	-	-	-	41	41
Olluco	20	20	119	828	5 277	5 083	528	-	-	-	-	-	-	22	22
Palta	773	413	452	512	486	481	445	413	409	416	422	450	346	334	680
Papa	13 730	9 428	16 186	43 022	102 520	126 539	20 313	2 717	297	571	438	2 150	3 474	7 684	11 158
Papaya	368	182	187	171	177	177	179	181	173	194	178	184	152	154	306
Piña	352	139	85	53	40	43	74	127	348	809	981	189	125	140	265
Plátano	1 079	537	550	557	533	535	568	541	560	558	556	564	447	550	997
Quinua	-	-	-	124	1 326	2 065	623	45	-	-	-	2	5	-	5
Trigo	62	10	12	2	684	4 702	3 268	1 307	372	57	103	271	6	1	7
Tomate	320	168	122	66	104	76	93	139	289	150	63	104	103	105	208
Tuna	8 224	5 640	4 061	1 503	292	95	55	41	57	125	251	646	1 937	5 690	7 627
Yuca	1 061	496	480	462	474	421	439	420	429	566	443	458	453	511	964
Zapallo	9	9	147	156	169	62	42	16	53	17	16	-	-	-	-
TOTAL PECUARIO	7 593	4 732	9 489	13 516	13 237	9 267	6 677	4 544	2 715	2 200	2 022	2 412	2 768	4 946	7 714
Carne 1/	2 659	1 465	1 866	2 392	2 170	2 030	2 069	1 809	1 535	1 462	1 302	1 581	1 156	1 476	2 632
Carne de ovino	301	167	220	297	249	240	233	203	181	177	163	181	136	170	306
Carne de porcino	529	280	342	413	343	347	361	327	291	275	255	283	227	294	520
Carne de vacuno	1 557	867	1 131	1 464	1 357	1 236	1 245	1 067	892	844	732	937	671	864	1 536
Leche de vacuno	4 779	3 180	7 435	10 847	10 850	7 117	4 527	2 663	1 116	667	663	758	1 515	3 388	4 904

1/ Peso neto.

Fuente: MINAG.

Elaboración: BCRP, Sucursal Huancayo.

ANEXO 2

**AYACUCHO: SIEMBRAS DE PRINCIPALES CULTIVOS
(En hectáreas)**

	2011 - 2012							2012 - 2013							
	AGO. - FEB.	FEB	MAR	ABR	MAY	JUN	JUL	AGO	SET	OCT	NOV	DIC	ENE	FEB	AGO. - FEB.
Ajo	273	4	7	7	9	18	9	0	26	45	98	74	9	0	252
Arroz cáscara	454	0	0	0	0	0	0	0	0	226	74	0	0	0	300
Arveja grano seco	4 446	11	8	2	1	0	6	11	98	569	2 184	1 768	284	6	4 920
Arveja grano verde	1 418	25	37	21	33	44	56	155	326	460	352	170	13	17	1 493
Cacao	0	0	0	0	0	0	0	0	0	0	0	0	0	0	0
Café	0	0	0	0	0	0	0	0	0	0	0	0	0	0	0
Cebada grano	13 932	457	69	3	170	95	23	0	0	156	4 004	7 363	2 349	466	14 338
Cebolla	342	2	9	5	2	8	2	40	63	76	73	67	33	7	359
Frijol grano seco	1 982	61	58	32	8	0	0	7	89	295	598	752	202	34	1 977
Haba grano seco	6 718	0	29	0	0	6	62	62	674	2 521	2 884	776	48	5	6 970
Haba grano verde	1 480	37	19	9	11	109	68	155	425	544	363	64	12	30	1 593
Maíz amarillo duro	1 108	28	10	0	0	0	2	24	236	438	240	88	30	26	1 082
Maíz amiláceo	19 538	0	20	0	0	0	5	81	1 870	7 564	8 602	2 254	49	1	20 421
Maíz choclo	1 973	56	2	0	3	33	75	189	576	647	452	126	12	9	2 011
Oca	1 412	0	0	0	3	0	0	13	309	568	381	86	0	0	1 357
Olluco	2 740	2	0	0	0	0	0	53	368	1 016	1 194	125	0	0	2 756
Palto	54	20	2	0	9	0	0	23	0	0	3	2	1	3	32
Papa	20 928	17	36	0	55	50	384	520	1 804	5 839	9 272	3 521	161	0	21 117
Quinua	4 304	0	0	0	0	4	2	0	184	769	2 888	1 635	224	0	5 700
Tomate	84	12	10	20	8	5	6	13	11	12	8	0	4	8	56
Trigo	10 148	400	104	0	165	148	14	25	2	129	2 716	5 303	1 849	359	10 383
Yuca	842	1	3	0	5	0	0	0	135	476	189	0	3	11	814
Zanahoria	195	2	0	2	4	2	7	23	35	52	40	31	7	1	189
Zapallo	55	2	2	2	0	0	0	0	3	17	16	7	5	2	50

Fuente: Dirección Regional de Agricultura de Ayacucho

Elaboración: BCRP, Sucursal Huancayo.

ANEXO 3

**AYACUCHO: PRODUCCIÓN DE ELECTRICIDAD
(EN MEGAVATIOS HORA)**

	2012												2013		
	ENE-FEB	FEB	MAR	ABR	MAY	JUN	JUL	AGO	SET	OCT	NOV	DIC	ENE	FEB	ENE-FEB
ENERGÍA ELÉCTRICA	2 128	1 024	1 072	1 060	1 123	1 205	1 141	1 262	1 176	1 204	1 247	1 252	1 233	1 227	2 460

Fuente: Ministerio de Energía y Minas.

Elaboración: BCRP, Sucursal Huancayo.

ANEXO 4

AYACUCHO: PRODUCCIÓN MINERA METÁLICA

Producción Metálica Concentración	2012												2013		
	ENE - FEB	FEB	MAR	ABR	MAY	JUN	JUL	AGO	SET	OCT	NOV	DIC	ENE	FEB	ENE - FEB
Cobre (TMF)	105	49	33	49	52	32	30	47	20	30	27	39	50	38	88
Oro (KGF)	1 031	514	487	467	386	472	598	558	542	587	557	869	738	777	1 516
Plata (KGF)	44 432	20 341	20 152	20 950	20 217	21 058	22 292	20 538	21 984	20 522	21 686	25 001	16 702	20 300	37 002
Plomo (TMF)	1 226	553	518	629	602	437	605	654	774	813	730	681	705	762	1 467
Zinc (TMF)	6 146	2 960	3 042	3 159	3 386	2 180	3 426	3 532	3 452	3 474	3 414	3 459	3 682	3 279	6 962

Fuente: MINEM.

Elaboración: BCRP. Sucursal Huancayo.

ANEXO 5

**AYACUCHO: VENTAS DE CEMENTO
TM**

	2012												2013		
	ENE-FEB	FEB	MAR	ABR	MAY	JUN	JUL	AGO	SET	OCT	NOV	DIC	ENE	FEB	ENE-FEB
Ventas de Cemento	25 349	12 480	10 929	10 612	12 523	12 767	16 066	17 222	17 056	21 505	21 757	18 647	16 064	14 659	30 723
Total	25 349	12 480	10 929	10 612	12 523	12 767	16 066	17 222	17 056	21 505	21 757	18 647	16 064	14 659	30 723

Fuente: Cemento Andino.

Elaboración: BCRP. Sucursal Huancayo.

ANEXO 6

AYACUCHO: ARRIBOS POR CATEGORÍAS

CATEGORÍA/ TIPO DE TURISTA	2012												2013		
	ENE-FEB	FEB	MAR	ABR	MAY	JUN	JUL	AGO	SET	OCT	NOV	DIC	ENE	FEB	ENE-FEB
NO CATEGORIZADO	31 433	14 381	14 717	15 984	16 554	16 763	17 969	17 462	17 087	15 768	18 081	18 572	17 804	16 840	34 644
Nacional	30 887	14 144	14 546	15 639	16 263	16 478	17 448	17 119	16 659	15 349	17 473	18 147	17 297	16 467	33 764
Extranjero	546	237	171	345	291	285	521	343	428	419	608	425	507	373	880
UNA ESTRELLA	1 187	639	536	777	339	385	391	380	388	397	182	184	156	174	330
Nacional	1 182	639	536	768	339	385	390	380	388	397	182	183	156	172	328
Extranjero	5	0	0	9	0	0	1	0	0	0	0	1	0	2	2
DOS ESTRELLAS	994	513	695	854	745	791	821	775	862	667	494	348	361	344	705
Nacional	912	482	678	807	728	775	727	747	805	644	490	305	359	337	696
Extranjero	82	31	17	47	17	16	94	28	57	23	4	43	2	7	9
TRES ESTRELLAS	1 812	998	999	1 775	1 301	1 497	2 019	1 673	1 773	1 891	1 360	989	965	1 130	2 095
Nacional	1 616	909	935	1 606	1 220	1 402	1 698	1 503	1 627	1 742	1 251	866	875	1 044	1 919
Extranjero	196	89	64	169	81	95	321	170	146	149	109	123	90	86	176
TOTAL DEPARTAMENTO	35 426	16 531	16 947	19 390	18 939	19 436	21 200	20 290	20 110	18 723	20 117	20 093	19 286	18 488	37 774
TOTAL NACIONAL	34 597	16 174	16 695	18 820	18 550	19 040	20 263	19 749	19 479	18 132	19 396	19 501	18 687	18 020	36 707
TOTAL EXTRANJEROS	829	357	252	570	389	396	937	541	631	591	721	592	599	468	1 067

† Preliminar

Fuente: MINCETUR

Elaboración: BCRP, Sucursal Huancayo.

ANEXO 7

AYACUCHO: INDICADORES DE OCUPABILIDAD EN ESTABLECIMIENTOS DE HOSPEDAJE COLECTIVO

INDICADORES	2012												2013 1/		
	ENE - FEB	FEB	MAR	ABR	MAY	JUN	JUL	AGO	SET	OCT	NOV	DIC	ENE	FEB	ENE - FEB
Total de Arribos	35 426	16 531	16 947	19 390	18 939	19 436	21 200	20 290	20 110	18 723	20 117	20 093	19 286	18 488	37 774
Nacionales	34 597	16 174	16 695	18 820	18 550	19 040	20 263	19 749	19 479	18 132	19 396	19 501	18 687	18 020	36 707
Extranjeros	829	357	252	570	389	396	937	541	631	591	721	592	599	468	1 067
Total de Pernotaciones	51 445	25 026	23 642	30 990	27 314	28 599	33 322	30 428	30 045	31 236	31 905	30 674	29 775	29 911	59 686
Nacionales	50 050	24 449	23 240	29 914	26 579	27 874	30 405	29 419	28 881	29 881	30 495	29 565	28 654	28 967	57 621
Extranjeros	1 395	577	402	1 076	735	725	2 917	1 009	1 164	1 355	1 410	1 109	1 121	944	2 065
Permanencia Promedio (días)	1,5	1,5	1,4	1,6	1,4	1,4	1,5	1,5	1,5	1,6	1,6	1,5	1,5	1,6	1,6
Nacionales	1,4	1,5	1,4	1,5	1,4	1,4	1,5	1,5	1,5	1,6	1,5	1,5	1,5	1,6	1,6
Extranjeros	1,6	1,6	1,4	1,9	1,7	1,7	2,1	1,7	1,7	2,2	1,9	1,9	1,8	2,0	1,9
Oferta Promedio															
Número de establecimientos	197,0	197	198	198	199	200	200	201	202	202	202	204	203	203	203,0
Número de habitaciones	2919,5	2 927	2 955	2 987	3 019	3 032	3 017	3 013	3 026	3 015	3 109	3 137	2 992	3 064	3028,0
Número de plazas - camas	4904,5	4 923	4 964	4 995	5 043	5 071	5 028	5 034	5 045	4 990	5 196	5 264	5 002	5 068	5035,0
Tasa Neta de Ocupación															
Habitaciones (TNOH) 2/	24,4	25	21	27	24	25	27	25	26	23	25	23	23	23	23
Camas (TNOC) 3/	18,1	18	15	20	17	19	21	19	20	20	20	19	19	21	20
Total Empleo Promedio	572,0	574	555	572	567	592	606	590	600	574	582	603	573	585	579

1/ Información preliminar.

2/ TNOH = (Total de habitaciones ocupadas)*100 / (Total de habitaciones disponibles * n° de noches en el mes).

3/ TNOC = (Total de pernoctaciones)*100 / (Total de plazas-camas disponibles * n° de noches en el mes).

Fuente: MINCETUR.

Elaboración: BCRP, Sucursal Huancayo.

ANEXO 8

AYACUCHO: EXPORTACIONES FOB POR GRUPO DE PRODUCTOS
(Miles de US\$)

PRODUCTOS	2012												2013 1/		
	ENE - FEB	FEB	MAR	ABR	MAY	JUN	JUL	AGO	SET	OCT	NOV	DIC	ENE	FEB	ENE - FEB
PRODUCTOS TRADICIONALES	41 903	30 599	15 650	13 558	5 878	12 084	13 663	15 868	10 602	10 891	10 909	19 401	10 534	10 176	20 710
Agrícolas	223	223	893	0	0	711	855	1 219	614	348	79	75	0	87	87
Café	223	223	893	0	0	711	855	1 219	614	348	79	75	0	87	87
Mineros	41 680	30 376	14 757	13 558	5 878	11 373	12 807	14 649	9 988	10 543	10 829	19 326	10 534	10 090	20 623
Cobre	1 444	0	541	0	377	0	0	322	348	0	0	0	0	0	0
Oro	14 368	7 547	8 807	7 616	5 501	7 400	9 818	9 260	9 639	10 543	10 829	10 567	10 534	9 896	20 429
Plata	0	0	0	0	0	0	0	0	0	0	0	0	0	0	0
Plomo	19 015	17 878	0	0	0	2 343	1 241	0	0	0	0	4 226	0	0	0
Zinc	6 853	4 951	5 409	5 942	0	1 631	1 748	5 068	0	0	0	4 533	0	194	194
PRODUCTOS NO TRADICIONALES	1 989	1 141	1 568	498	1 795	3 033	2 894	2 094	2 514	1 075	859	654	375	670	1 045
Agropecuarios	1 799	1 106	1 503	409	1 736	2 999	2 106	2 035	2 482	1 063	752	632	333	633	967
Arvejas	0	0	0	0	0	0	0	0	0	0	0	0	0	0	0
Cacao	1 010	472	244	374	1 375	2 714	1 827	1 636	2 137	957	372	442	214	409	623
Cúrcuma	0	0	0	0	0	0	0	0	0	0	0	0	0	0	0
Hortalizas frescas	0	0	0	0	0	0	0	0	0	0	0	0	0	0	0
Maca	0	0	0	0	1	0	0	0	0	0	0	0	0	0	0
Palta	382	382	1 197	0	36	0	0	0	0	0	0	0	0	0	0
Quinua	45	45	0	0	0	93	121	158	269	0	0	0	0	0	0
Semillas de Tara	57	0	4	0	0	22	0	44	0	4	166	3	58	0	58
Tara	305	208	58	35	325	170	158	196	76	102	214	187	61	225	286
Textil	50	33	22	24	45	33	789	41	23	4	16	10	8	26	34
Fibra de vicuña	0	0	0	0	0	0	789	0	0	0	0	0	0	0	0
Prendas de vestir	50	33	22	24	45	33	0	41	23	4	16	10	8	26	34
Químicos	0	0	29	59	0	0	0	0	0	0	0	0	29	0	29
Curtientes	0	0	29	59	0	0	0	0	0	0	0	0	29	0	29
Otros No Tradicionales 2/	140	1	14	6	13	1	0	18	9	8	92	12	5	10	15
TOTAL EXPORTACIONES	43 892	31 740	17 218	14 056	7 673	15 117	16 557	17 962	13 115	11 966	11 768	20 055	10 908	10 846	21 754

1/ Cifras Preliminares.

2/ Metal mecánica y otros.

Fuente: SUNAT. www.sunat.gob.pe

Elaboración: BCRP, Sucursal Huancayo.

ANEXO 9

AYACUCHO: EXPORTACIONES FOB POR BLOQUE ECONÓMICO Y PAÍSES
(Miles de US\$)

BLOQUE	2012												2013 1/		
	ENE - FEB	FEB	MAR	ABR	MAY	JUN	JUL	AGO	SET	OCT	NOV	DIC	ENE	FEB	ENE - FEB
I. AMÉRICA	1 229	578	243	63	1 210	1 115	590	888	1 168	165	367	269	59	557	616
TLCAN	204	185	176	34	168	104	366	529	291	7	191	19	37	251	288
Canadá	119	119	0	0	0	0	2	0	0	0	0	0	0	0	0
Estados Unidos	85	66	88	34	167	104	364	529	291	7	98	19	8	171	179
México	0	0	87	0	1	0	0	0	0	0	93	0	29	80	109
CAN	132	0	0	15	348	900	143	0	615	14	84	27	0	95	95
Bolivia	0	0	0	0	0	0	0	0	0	0	0	0	0	0	0
Colombia	0	0	0	15	46	0	15	0	0	14	0	27	0	0	0
Ecuador	0	0	0	0	20	0	0	0	0	0	0	0	0	0	0
Venezuela	132	0	0	0	281	900	128	0	615	0	84	0	0	95	95
MERCOSUR	650	150	68	0	694	100	81	359	202	31	35	59	18	0	18
Argentina	0	0	0	0	89	22	0	0	0	0	35	0	18	0	18
Brasil	622	150	68	0	605	79	81	359	202	0	0	31	0	0	0
Paraguay	0	0	0	0	0	0	0	0	0	0	0	0	0	0	0
Resto MERCOSUR	28	0	0	0	0	0	0	0	0	31	0	29	0	0	0
CHILE	243	243	0	0	0	10	0	0	60	0	0	0	0	0	0
RESTO DE AMÉRICA	0	0	0	15	0	0	0	0	0	114	57	164	4	211	216
II. EUROPA	16 257	9 296	16 434	7 991	6 315	10 004	12 888	11 642	11 599	11 801	11 235	11 027	10 792	10 288	21 080
UNIÓN EUROPEA	889	748	7 627	375	814	2 605	3 070	2 382	1 959	1 258	406	460	258	393	651
Alemania	19	19	940	0	1	745	496	795	600	261	79	148	0	92	92
Bélgica - Luxemburgo	182	177	5 479	138	255	977	1 565	954	339	670	0	178	0	65	65
Dinamarca	0	0	0	0	0	0	0	0	87	0	0	0	0	0	0
España	115	45	4	0	80	94	0	120	2	4	116	3	0	0	0
Finlandia	0	0	0	0	0	0	0	0	0	0	0	0	0	0	0
Francia	0	0	0	0	0	0	96	13	0	0	0	70	0	134	134
Inglaterra	0	0	247	24	36	0	0	0	0	0	0	0	0	0	0
Italia	169	102	0	94	65	172	789	300	383	0	148	30	197	30	227
Rusia	0	0	0	0	0	0	0	0	0	0	0	0	0	0	0
Suecia	0	0	0	0	0	0	0	0	0	0	0	0	0	0	0
Países Bajos	405	405	950	119	0	617	124	190	547	323	63	31	0	0	0
Resto Unión Europea	0	0	7	0	377	0	0	11	0	0	0	0	61	72	133
SUIZA	15 368	8 548	8 807	7 616	5 501	7 400	9 818	9 260	9 639	10 543	10 829	10 567	10 534	9 896	20 429
RESTO DE EUROPA	0	0	0	0	0	0	0	0	0	0	0	0	0	0	0
III. ASIA	26 406	21 866	541	6 001	148	3 974	2 989	5 421	348	0	136	8 759	58	0	58
China	22 361	17 878	541	59	71	2 343	2 989	2 382	348	0	0	0	29	0	29
Hong Kong	0	0	0	0	0	0	0	0	0	0	0	0	0	0	0
India	3 988	3 988	0	0	0	0	0	3 008	0	0	0	4 533	0	0	0
Japón	0	0	0	0	77	0	0	0	0	0	32	0	0	0	0
República de Corea	0	0	0	5 942	0	1 631	0	0	0	0	0	4 226	0	0	0
Tailandia	0	0	0	0	0	0	0	0	0	0	0	0	0	0	0
Taiwán	0	0	0	0	0	0	0	0	0	0	0	0	0	0	0
Resto de Asia	57	0	0	0	0	0	0	32	0	0	104	0	29	0	29
IV. ÁFRICA	0	0	0	0	0	0	90	0	0	0	0	0	0	0	0
Sudáfrica	0	0	0	0	0	0	90	0	0	0	0	0	0	0	0
V. OCEANÍA	0	0	0	0	0	25	0	10	0	0	30	0	0	0	0
Australia	0	0	0	0	0	25	0	10	0	0	30	0	0	0	0
Resto de Oceanía	0	0	0	0	0	0	0	0	0	0	0	0	0	0	0
TOTAL	43 892	31 740	17 218	14 056	7 673	15 117	16 557	17 962	13 115	11 966	11 768	20 055	10 908	10 846	21 754

1/ Cifras Preliminares.

Fuente: SUNAT - www.sunat.gob.pe

Elaboración: BCRP, Sucursal Huancayo.

ANEXO 10

INGRESOS RECAUDADOS EN AYACUCHO
(Miles de nuevos soles)

CONCEPTO	2012												2013		
	ENE - FEB	FEB	MAR	ABR	MAY	JUN	JUL	AGO	SET	OCT	NOV	DIC	ENE	FEB	ENE - FEB
I. INGRESOS TRIBUTARIOS	10 568	4 587	4 000	3 934	3 755	3 682	4 573	4 234	4 603	4 850	5 551	5 488	8 383	5 388	13 771
1. Impuesto a la Renta	5 571	2 262	2 546	2 302	1 953	1 940	2 271	2 116	2 460	2 671	2 787	2 809	4 545	2 760	7 304
- Personas Naturales	1 936	737	657	666	618	659	714	663	670	764	708	734	1 368	979	2 347
- Personas Jurídicas	3 475	1 399	1 392	1 107	1 080	1 143	1 476	1 421	1 750	1 840	2 053	2 043	3 091	1 758	4 849
- Regularización	160	127	497	528	255	138	80	33	39	66	26	32	86	23	109
2. Impuesto a la Importación	0	0	0	0	0	0	0	0	0	0	0	0	0	0	0
3. Impuesto General a las Ventas	3 835	1 772	969	949	1 193	1 245	1 553	1 432	1 425	1 501	2 003	1 923	3 101	2 123	5 224
- Operaciones Internas	3 835	1 772	969	949	1 193	1 245	1 553	1 432	1 425	1 501	2 003	1 923	3 101	2 123	5 224
- Operaciones Externas	0	0	0	0	0	0	0	0	0	0	0	0	0	0	0
4. Impuesto Selectivo al Consumo	3	1	2	2	1	2	3	2	2	2	2	2	2	2	4
5. Otros Ingresos Tributarios	1 159	552	483	682	608	494	746	684	717	676	760	755	735	504	1 239
II. INGRESOS NO TRIBUTARIOS	1 025	334	468	321	252	646	800	726	1 003	823	1 002	1 699	1 294	1 266	2 560
TOTAL	11 593	4 921	4 468	4 255	4 006	4 328	5 373	4 960	5 606	5 672	6 552	7 188	9 677	6 654	16 331

Fuente: SUNAT.

Elaboración: BCRP, Sucursal Huancayo.

ANEXO 11

**GASTO PÚBLICO DEVENGADO POR NIVELES DE GOBIERNO 1/
(Miles de nuevos soles)**

NIVELES DE GOBIERNO	2012												2013		
	ENE - FEB	FEB	MAR	ABR	MAY	JUN	JUL	AGO	SET	OCT	NOV	DIC	ENE	FEB	ENE - FEB
Gobierno Central	75 424	51 918	47 388	74 157	55 599	109 090	104 496	87 330	239 866	166 204	129 737	285 447	63 029	136 199	199 228
Gobierno Regional de Ayacucho	80 294	42 493	60 564	60 086	81 215	60 712	77 323	54 329	63 973	74 784	85 531	161 465	43 786	52 299	96 085
Gobiernos Locales (Municipios)	29 632	23 243	48 106	25 633	43 367	50 085	42 463	48 685	54 371	52 647	64 584	158 600	7 339	30 669	38 008
TOTAL	185 350	117 654	156 058	159 876	180 180	219 887	224 282	190 344	358 210	293 635	279 851	605 512	114 153	219 168	333 321

1/ Gasto devengado: Nivel de gasto que se asocia a la

Fuente: Ministerio de Economía y Finanzas - SIAF

Elaboración: BCRP, Sucursal Huancayo.

ANEXO 12

**GASTO PÚBLICO DEVENGADO POR TIPO Y NIVELES DE GOBIERNO 1/
(Miles de nuevos soles)**

TIPO DE GASTO	2012												2013		
	ENE - FEB	FEB	MAR	ABR	MAY	JUN	JUL	AGO	SET	OCT	NOV	DIC	ENE	FEB	ENE - FEB
GASTOS CORRIENTES	137 526	78 422	82 903	92 717	89 054	101 974	93 709	94 465	207 381	129 878	131 635	302 499	63 229	138 461	201 690
Gobierno Central	49 257	31 695	32 039	41 459	34 293	45 147	28 442	38 888	151 806	62 175	61 721	172 844	15 180	84 602	99 783
Gobierno Regional de Ayacucho	74 384	36 822	36 885	38 586	40 848	43 268	50 787	41 535	41 993	53 234	56 274	99 126	42 792	42 822	85 614
Gobiernos Locales (Municipios)	13 885	9 905	13 980	12 671	13 913	13 559	14 479	14 041	13 582	14 469	13 640	30 529	5 256	11 037	16 293
GASTOS DE CAPITAL	47 824	39 231	73 087	66 842	91 016	117 805	130 328	95 567	150 673	163 245	147 752	302 274	50 847	80 608	131 455
Gobierno Central	26 167	20 223	15 349	32 698	21 306	63 943	76 054	48 442	88 060	104 030	68 016	112 603	47 848	51 597	99 446
Gobierno Regional de Ayacucho	5 910	5 670	23 679	21 499	40 366	17 444	26 536	12 794	21 980	21 549	29 257	62 339	993	9 477	10 470
Gobiernos Locales (Municipios)	15 747	13 338	34 059	12 644	29 343	36 418	27 738	34 331	40 632	37 666	50 480	127 331	2 005	19 534	21 539
SERVICIO DE LA DEUDA	0	0	67	318	111	108	245	313	157	511	465	740	77	98	175
Gobierno Central	0	0	0	0	0	0	0	0	0	0	0	0	0	0	0
Gobierno Regional de Ayacucho	0	0	0	0	0	0	0	0	0	0	0	0	0	0	0
Gobiernos Locales (Municipios)	0	0	67	318	111	108	245	313	157	511	465	740	77	98	175
TOTAL	185 350	117 654	156 058	159 876	180 180	219 887	224 282	190 344	358 210	293 635	279 851	605 512	114 153	219 168	333 321

† Gasto devengado: Nivel de gasto que se asocia a la verificación del cumplimiento de las obligaciones, esto es la entrega del bien o prestación del servicio.

Fuente: Ministerio de Economía y Finanzas - SIAF

Elaboración: BCRP, Sucursal Huancayo.

ANEXO 13

**GASTO PÚBLICO TOTAL POR GENÉRICA DE GASTO 1/
(Miles de nuevos soles)**

FUNCIONES	2012												2013		
	ENE - FEB	FEB	MAR	ABR	MAY	JUN	JUL	AGO	SET	OCT	NOV	DIC	ENE	FEB	ENE - FEB
GASTOS CORRIENTES	137 526	78 422	82 903	92 717	89 054	101 974	93 709	94 465	207 381	129 878	131 635	302 499	63 229	138 461	201 690
Personal y Obligaciones Sociales	86 158	41 452	40 602	41 375	42 474	41 962	50 910	42 199	41 981	43 468	43 930	77 617	50 877	46 059	96 935
Pensiones y Otras Prestaciones Soc.	11 191	4 909	5 456	12 471	7 544	7 046	7 814	7 491	7 887	8 157	12 670	13 354	6 313	5 141	11 455
Bienes y Servicios	26 439	19 875	34 416	23 439	32 162	36 527	26 951	32 694	145 314	62 797	63 950	183 728	5 730	69 206	74 936
Donaciones y Transferencias	3 112	1 710	1 375	4 916	866	6 225	1 834	1 288	4 016	4 392	3 608	6 202	99	2 317	2 417
Otros Gastos	10 626	10 475	1 055	10 514	6 008	10 214	6 200	10 792	8 182	11 064	7 477	21 598	210	15 738	15 947
GASTOS DE CAPITAL	47 824	39 231	73 087	66 842	91 016	117 805	130 328	95 567	150 673	163 245	147 752	302 274	50 847	80 608	131 455
Adquisición de Activos No Financieros	34 194	25 633	71 553	48 221	71 408	106 775	114 519	99 582	138 883	146 763	142 347	290 922	50 847	67 795	118 642
Adquisición de Activos Financieros	0	0	0	0	0	0	0	0	0	0	0	0	0	0	0
Donaciones y Transferencias	12 974	12 942	1 465	17 615	19 446	11 028	13 366	- 6 037	6 374	2 765	5 003	10 444	0	12 813	12 813
Otros Gastos	656	656	69	1 005	162	2	2 443	2 022	5 416	13 718	402	907	0	0	0
SERVICIO DE LA DEUDA	0	0	67	318	111	108	245	313	157	511	465	740	77	98	175
Servicio de la Deuda Pública	0	0	67	318	111	108	245	313	157	511	465	740	77	98	175
TOTAL	185 350	117 654	156 058	159 876	180 180	219 887	224 282	190 344	358 210	293 635	279 851	605 512	114 153	219 168	333 321

† Gasto devengado: Nivel de gasto que se asocia a la verificación del cumplimiento de las obligaciones, esto es la entrega del bien o prestación del servicio.

Fuente: Ministerio de Economía y Finanzas - SIAF

Elaboración: BCRP, Sucursal Huancayo.

ANEXO 14

**INVERSIONES DEL SECTOR PÚBLICO TOTAL POR FUNCIONES 1/
(Miles de nuevos soles)**

FUNCIONES	2012												2013		
	ENE - FEB	FEB	MAR	ABR	MAY	JUN	JUL	AGO	SET	OCT	NOV	DIC	ENE	FEB	ENE - FEB
03: Planeamiento y Contingencia	2 126	1 941	7 237	2 962	5 812	4 892	4 768	4 899	5 567	5 742	4 721	32 849	254	3 494	3 748
04: Defensa y Seguridad Nacional	0	0	0	0	0	0	0	0	0	0	0	0	0	0	0
05: Orden Público y Seguridad	255	56	421	314	661	825	771	2 506	464	3 334	4 972	28 804	4	321	325
06: Justicia	268	162	410	209	59	167	204	25	50	15	5	387	0	0	0
07: Trabajo	13	13	0	10	0	0	0	0	0	0	0	0	0	0	0
08: Comercio	33	23	57	22	133	365	198	211	445	344	412	1 537	4	28	32
09: Turismo	436	435	314	789	746	445	173	2 347	332	489	557	1 570	147	563	710
10: Agropecuaria	5 851	4 805	8 680	2 620	7 905	11 566	6 778	9 336	22 306	16 956	24 690	36 814	883	9 815	10 697
11: Pesca	9	8	140	15	73	37	25	72	6	21	53	105	0	0	0
12: Energía	1 703	1 423	1 432	2 589	2 332	1 247	381	1 100	1 487	1 297	326	2 859	3 849	265	4 114
13: Minería	0	0	0	0	0	0	0	0	0	0	0	9	0	0	0
14: Industria	0	0	0	1	11	53	50	124	57	65	46	137	0	6	6
15: Transporte	13 615	8 611	26 066	30 541	33 996	70 097	79 183	50 318	79 691	90 937	67 221	97 092	42 922	36 693	79 615
16: Comunicaciones	0	0	22	4	85	66	161	143	76	147	299	634	69	102	171
17: Medio Ambiente	817	550	1 446	547	1 662	1 602	1 056	1 708	1 557	1 488	1 412	2 924	9	1 175	1 183
18: Saneamiento	3 225	2 875	7 429	3 313	4 790	7 054	5 360	6 629	6 341	8 818	8 361	16 284	193	2 057	2 251
19: Vivienda y Desarrollo Urbano	322	251	1 496	572	793	525	825	861	2 247	1 728	1 640	3 248	38	939	976
20: Salud	1 958	1 459	3 961	1 598	3 120	2 627	2 881	3 573	3 448	3 702	4 265	21 719	1 002	1 612	2 614
21: Cultura y Deporte	205	190	1 449	208	537	890	698	566	1 205	731	779	2 438	127	512	640
22: Educación	3 240	2 713	10 463	1 754	8 510	3 793	10 648	14 734	13 229	10 269	21 480	38 646	1 333	9 755	11 088
23: Protección Social	120	119	529	150	182	522	361	430	375	678	1 109	2 858	13	449	462
24: Previsión Social	0	0	1	3	0	0	0	0	0	0	0	8	0	10	10
25: Deuda Pública	0	0	0	0	0	0	0	0	0	0	0	0	0	0	0
TOTAL	34 194	25 633	71 553	48 221	71 408	106 775	114 519	99 582	138 883	146 763	142 347	290 922	50 847	67 795	118 642

¹ Gasto devengado: Nivel de gasto que se asocia a la verificación del cumplimiento de las obligaciones, esto es la entrega del bien o prestación del servicio.

Fuente: Ministerio de Economía y Finanzas - SIAF

Elaboración: BCRP, Sucursal Huancayo.

ANEXO 15

AYACUCHO: DEPÓSITOS Y OBLIGACIONES DEL SISTEMA FINANCIERO
(Miles de nuevos soles)

ENTIDADES FINANCIERAS	2012											2013	
	FEB	MAR	ABR	MAY	JUN	JUL	AGO	SET	OCT	NOV	DIC	ENE	FEB
I. SISTEMA BANCARIO	177 421	171 978	177 793	175 574	178 946	186 912	190 420	202 687	209 698	214 837	221 333	243 917	237 675
Crédito	80 090	78 322	82 049	82 010	82 187	95 811	102 771	107 622	110 363	115 104	118 255	136 227	131 829
Interbank	57 403	54 987	60 509	56 612	56 264	54 124	53 702	59 470	58 944	57 255	54 899	56 540	57 869
Continental	36 302	35 243	31 724	33 254	37 060	33 785	30 432	32 174	36 332	38 196	43 755	47 434	43 985
Mibanco	3 589	3 416	3 497	3 685	3 422	3 177	3 504	3 412	4 050	4 273	4 413	3 548	3 804
Financiero	38	11	15	14	13	14	12	9	10	9	11	28	13
Azteca	0	0	0	0	0	0	0	0	0	0	0	140	173
II. INSTITUCIONES DE MICROFINANZAS	101 561	99 220	100 701	103 179	105 035	103 240	104 012	104 615	105 654	106 862	107 741	109 127	110 231
Financiera Crediscotia	1 766	1 831	1 790	1 792	1 749	1 860	1 936	1 863	1 915	1 863	1 860	1 954	2 018
Financiera Edyficar	53	16	16	14	14	15	21	10	10	9	59	15	10
Financiera Efectiva	0	0	0	0	0	0	0	0	0	0	0	0	0
Financiera Proempresa	0	0	0	0	0	0	0	0	0	0	0	0	0
Caja Municipal de Arequipa	6 110	6 007	6 550	7 911	7 285	7 535	7 763	7 988	7 546	7 582	8 252	8 802	8 931
Caja Municipal de Ica	41 856	40 155	40 290	41 625	43 038	44 526	43 844	45 259	45 218	46 110	46 172	45 830	44 885
Caja Municipal de Huancayo	18 020	18 545	18 502	16 613	16 574	17 685	17 735	17 797	17 755	17 675	18 044	19 717	19 967
Caja Municipal de Piura	1 584	1 491	1 545	1 734	1 343	1 408	1 508	1 721	1 645	1 636	1 667	1 672	1 752
Caja Rural Libertadores Ayacucho	31 753	30 777	31 496	32 876	34 443	29 738	30 716	29 531	31 045	31 531	31 216	30 617	31 010
Caja Rural Nuestra Gente	421	398	511	614	590	473	489	445	520	455	471	520	391
Caja Rural Señor de Luren	0	0	0	0	0	0	0	0	0	0	0	0	0
Caja Rural Los Andes	0	0	0	0	0	0	0	0	0	0	0	0	1 268
TOTAL	278 982	271 198	278 494	278 753	283 981	290 152	294 433	307 302	315 353	321 699	329 074	353 044	347 906
Moneda Nacional	223 498	219 013	225 799	225 072	231 669	234 458	240 399	253 999	262 802	269 969	276 600	299 892	291 757
Moneda Extranjera	55 484	52 185	52 695	53 681	52 312	55 694	54 034	53 303	52 550	51 730	52 474	53 152	56 149

Fuente: SBS

Elaboración: BCRP, Sucursal Huancayo.

ANEXO 16

AYACUCHO: DEPÓSITOS EN LAS ENTIDADES FINANCIERAS UBICADAS POR PROVINCIAS - FEBRERO 2013
(Miles de nuevos soles)

ENTIDADES FINANCIERAS	PROVINCIAS															REGIÓN		
	HUAMANGA			HUANTA			LA MAR			LUCANAS			PARINACOCHAS			MN	ME	TOTAL
	MN	ME	TOTAL	MN	ME	TOTAL	MN	ME	TOTAL	MN	ME	TOTAL	MN	ME	TOTAL			
I. SISTEMA BANCARIO	190 724	46 951	237 675	0	0	0	0	0	0	0	0	0	0	0	0	190 724	46 951	237 675
Crédito	107 089	24 741	131 829	0	0	0	0	0	0	0	0	0	0	0	0	107 089	24 741	131 829
Interbank	48 013	9 857	57 869	0	0	0	0	0	0	0	0	0	0	0	0	48 013	9 857	57 869
Continental	32 607	11 378	43 985	0	0	0	0	0	0	0	0	0	0	0	0	32 607	11 378	43 985
Mibanco	2 829	976	3 804	0	0	0	0	0	0	0	0	0	0	0	0	2 829	976	3 804
Financiero	13	0	13	0	0	0	0	0	0	0	0	0	0	0	0	13	0	13
Azteca	173	0	173	0	0	0	0	0	0	0	0	0	0	0	0	173	0	173
II. INSTITUCIONES DE MICROFINANZAS	70 695	8 238	78 933	5 847	369	6 215	8 588	68	8 656	15 903	524	16 427	0	0	0	101 033	9 199	110 231
Financiera Crediscotia	1 543	475	2 018	0	0	0	0	0	0	0	0	0	0	0	0	1 543	475	2 018
Financiera Edyficar	1	0	1	10	0	10	0	0	0	0	0	0	0	0	0	10	0	10
Caja Municipal de Arequipa	8 091	840	8 931	0	0	0	0	0	0	0	0	0	0	0	0	8 091	840	8 931
Caja Municipal de Ica	28 481	2 939	31 420	0	0	0	0	0	0	12 997	467	13 465	0	0	0	41 478	3 406	44 885
Caja Municipal de Huancayo	11 646	1 102	12 748	3 573	82	3 655	3 551	13	3 564	0	0	0	0	0	0	18 770	1 197	19 967
Caja Municipal de Piura	1 519	233	1 752	0	0	0	0	0	0	0	0	0	0	0	0	1 519	233	1 752
Caja Rural Nuestra Gente	391	0	391	0	0	0	0	0	0	0	0	0	0	0	0	391	0	391
Caja Rural Libertadores Ayacucho	17 756	2 649	20 405	2 264	286	2 550	5 037	55	5 092	2 906	56	2 962	0	0	0	27 963	3 047	31 010
Caja Rural Los Andes	1 268	0	1 268	0	0	0	0	0	0	0	0	0	0	0	0	1 268	0	1 268
TOTAL	261 419	55 189	316 608	5 847	369	6 215	8 588	68	8 656	15 903	524	16 427	0	0	0	291 757	56 149	347 906

Fuente: SBS.

Elaboración: BCRP, Sucursal Huancayo.

ANEXO 17

AYACUCHO: CRÉDITO DEL SISTEMA FINANCIERO AL SECTOR PRIVADO
(Miles de nuevos soles)

ENTIDADES FINANCIERAS	2012											2013	
	FEB	MAR	ABR	MAY	JUN	JUL	AGO	SET	OCT	NOV	DIC	ENE	FEB
I. SISTEMA BANCARIO	306 474	315 290	321 785	327 099	330 005	341 720	335 854	338 062	343 650	344 894	350 417	347 733	348 858
Crédito	141 382	146 511	151 915	155 807	157 215	170 381	162 508	163 520	167 861	168 566	170 630	168 329	168 315
Interbank	63 473	65 438	66 847	68 189	70 052	69 468	70 463	70 678	70 944	70 691	73 224	73 141	73 515
Mibanco	53 327	54 313	54 075	53 836	53 599	52 309	52 209	51 600	51 690	52 629	53 138	51 547	51 573
Continental	48 013	48 747	48 639	48 926	48 799	49 227	50 341	51 923	52 786	52 648	53 035	53 613	54 143
Financiero	279	280	310	341	339	335	333	341	369	361	389	364	355
Azteca	0	0	0	0	0	0	0	0	0	0	0	739	958
II. INSTITUCIONES DE MICROFINANZAS	278 120	280 668	282 021	285 035	286 251	291 756	294 598	299 774	303 736	311 733	313 926	311 855	311 802
Financiera Crediscotia	34 166	33 741	33 096	32 240	31 292	30 810	30 501	30 188	30 139	29 875	29 083	27 585	26 002
Financiera Edyficar	39 601	40 731	41 685	42 407	42 499	43 427	43 794	45 195	45 971	46 907	47 660	47 895	48 740
Financiera Efectiva	2 204	2 158	2 122	2 166	2 146	2 144	2 052	2 022	1 966	1 973	2 081	2 127	2 231
Financiera TFC	831	810	759	757	755	777	788	796	789	810	885	899	0
Financiera Proempresa	0	0	0	0	0	0	14 868	15 327	15 918	16 365	16 923	17 546	17 851
Caja Municipal de Arequipa	21 762	21 760	22 054	22 347	21 576	21 602	21 943	21 883	21 892	22 205	22 277	21 893	21 809
Caja Municipal de Ica	70 567	71 184	72 232	74 162	75 387	76 467	77 170	78 336	79 736	83 960	83 644	82 906	82 077
Caja Municipal de Huancayo	41 222	42 147	42 514	44 090	45 184	46 856	48 295	50 089	51 247	53 039	55 158	56 103	57 350
Caja Municipal de Piura	6 309	6 666	6 689	6 801	6 658	7 239	7 443	7 933	8 155	8 385	8 127	8 562	9 063
Caja Rural Libertadores de Ayacucho	23 353	23 514	23 293	22 819	23 147	23 836	23 321	23 921	23 898	24 393	24 245	22 546	22 960
Caja Rural Señor de Luren	2 413	2 322	2 139	1 859	1 746	1 661	1 566	1 457	1 464	1 373	1 280	1 216	1 109
Caja Rural Los Andes	16 346	16 085	15 670	15 257	14 660	14 594	14 364	14 193	13 949	13 886	14 054	14 371	14 546
Caja Rural Nuestra Gente	6 581	6 863	6 837	7 027	7 456	7 766	7 981	8 116	8 255	8 144	7 997	7 661	7 470
Edpyme Proempresa	12 482	12 384	12 597	12 718	13 311	14 094	0	0	0	0	0	0	0
Edpyme Marcimex	283	306	335	386	435	484	513	318	359	417	513	545	594
TOTAL	584 594	595 958	603 806	612 134	616 256	633 476	630 452	637 837	647 386	656 627	664 342	659 588	660 660
Moneda Nacional	515 518	526 208	534 336	540 759	546 342	555 050	560 522	568 716	576 323	587 083	594 256	589 456	590 001
Moneda Extranjera	69 075	69 749	69 470	71 375	69 914	78 426	69 930	69 121	71 063	69 544	70 087	70 132	70 659

Fuente: SBS.

Elaboración: BCRP, Sucursal Huancayo.

ANEXO 18

AYACUCHO: CRÉDITO DE LAS ENTIDADES FINANCIERAS UBICADAS POR PROVINCIAS – FEBRERO 2013
(Miles de nuevos soles)

ENTIDADES FINANCIERAS	PROVINCIAS																		REGIÓN				
	HUAMANGA			HUANTA			LA MAR			LUCANAS			PARINACOCHAS			VILCAS HUAMÁN Y CANGALLO							
	MN	ME	TOTAL	MN	ME	TOTAL	MN	ME	TOTAL	MN	ME	TOTAL	MN	ME	TOTAL	MN	ME	TOTAL	MN	ME	TOTAL		
I. SISTEMA BANCARIO	285 747	63 111	348 858	0	0	0	0	0	0	0	0	0	0	0	0	0	0	0	0	0	285 747	63 111	348 858
Crédito	146 574	21 741	168 315	0	0	0	0	0	0	0	0	0	0	0	0	0	0	0	0	0	146 574	21 741	168 315
Interbank	57 397	16 118	73 515	0	0	0	0	0	0	0	0	0	0	0	0	0	0	0	0	0	57 397	16 118	73 515
Mbanco	48 738	2 835	51 573	0	0	0	0	0	0	0	0	0	0	0	0	0	0	0	0	0	48 738	2 835	51 573
Continental	31 726	22 417	54 143	0	0	0	0	0	0	0	0	0	0	0	0	0	0	0	0	0	31 726	22 417	54 143
Financiero	354	1	355	0	0	0	0	0	0	0	0	0	0	0	0	0	0	0	0	0	354	1	355
Azteca	958	0	958	0	0	0	0	0	0	0	0	0	0	0	0	0	0	0	0	0	958	0	958
II. INSTITUCIONES DE MICROFINANZAS	219 768	7 060	226 828	29 818	0	29 818	26 515	0	26 515	22 029	487	22 516	2 089	0	2 089	4 035	0	4 035	304 254	7 548	311 802		
Financiera Crediscotia	25 258	745	26 002	0	0	0	0	0	0	0	0	0	0	0	0	0	0	0	0	0	25 258	745	26 002
Financiera Edyficar	32 091	433	32 524	16 216	0	16 216	0	0	0	0	0	0	0	0	0	0	0	0	0	0	48 307	433	48 740
Financiera Efectiva	2 231	0	2 231	0	0	0	0	0	0	0	0	0	0	0	0	0	0	0	0	0	2 231	0	2 231
Financiera TFC	0	0	0	0	0	0	0	0	0	0	0	0	0	0	0	0	0	0	0	0	0	0	0
Financiera Proempresa.	10 178	2	10 180	2 256	0	2 256	3 872	0	3 872	1 348	0	1 348	0	0	0	195	0	195	0	0	17 849	2	17 851
Caja Municipal de Arequipa	19 340	2 469	21 809	0	0	0	0	0	0	0	0	0	0	0	0	0	0	0	0	0	19 340	2 469	21 809
Caja Municipal de Ica	55 187	3 349	58 536	0	0	0	5 985	0	5 985	14 979	487	15 466	2 089	0	2 089	0	0	0	0	0	78 241	3 836	82 077
Caja Municipal de Huancayo	35 469	12	35 481	8 414	0	8 414	13 455	0	13 455	0	0	0	0	0	0	0	0	0	0	0	57 338	12	57 350
Caja Municipal de Plura	9 063	0	9 063	0	0	0	0	0	0	0	0	0	0	0	0	0	0	0	0	0	9 063	0	9 063
Caja Rural Libertadores de Ayacucho	13 289	51	13 341	1 824	0	1 824	3 202	0	3 202	4 593	0	4 593	0	0	0	0	0	0	0	0	22 909	51	22 960
Caja Rural Señor de Luren	0	0	0	0	0	0	0	0	0	1 109	0	1 109	0	0	0	0	0	0	0	0	1 109	0	1 109
Caja Rural Los Andes	9 598	0	9 598	1 108	0	1 108	0	0	0	0	0	0	0	0	0	3 840	0	3 840	0	0	14 546	0	14 546
Caja Rural Nuestra Gente	7 470	0	7 470	0	0	0	0	0	0	0	0	0	0	0	0	0	0	0	0	0	7 470	0	7 470
Edpyme Marcimex	594	0	594	0	0	0	0	0	0	0	0	0	0	0	0	0	0	0	0	0	594	0	594
TOTAL	505 515	70 171	575 686	29 818	0	29 818	26 515	0	26 515	22 029	487	22 516	2 089	0	2 089	4 035	0	4 035	590 001	70 659	660 660		

Fuente: SBS.

Elaboración: BCRP, Sucursal Huancayo.

ANEXO 19

**AYACUCHO: CARTERA PESADA DEL SISTEMA FINANCIERO
(En porcentajes)**

ENTIDADES FINANCIERAS	2012											2013	
	FEB	MAR	ABR	MAY	JUN	JUL	AGO	SET	OCT	NOV	DIC	ENE	FEB 1/
Empresas Bancarias	5,8	6,2	6,5	6,1	6,5	6,7	6,1	5,8	6,2	6,8	6,3	6,4	6,3
Empresas Financieras	7,0	6,7	6,6	6,6	6,3	6,6	6,3	6,2	6,1	5,7	5,4	5,9	6,0
Cajas Municipales	7,7	7,5	7,5	7,5	7,4	7,9	7,3	7,3	7,1	6,8	5,3	5,6	5,7
Cajas Rurales	3,6	3,8	4,0	4,2	5,4	5,3	5,8	6,2	5,8	6,1	5,8	6,6	6,5
Edpymes	7,5	7,1	7,2	5,8	6,0	6,5	1,9	5,9	5,0	3,7	2,6	3,0	3,1
Agrobanco	11,9	10,4	9,2	9,1	8,5	9,4	10,5	9,3	7,0	6,1	5,4	5,0	n.d.
Total	5,9	6,0	6,1	5,9	6,2	6,4	6,0	5,9	5,9	6,1	5,5	5,7	5,8

† Cifras preliminares.

Fuente: Superintendencia de Banca y Seguros - SBS y entidades del sistema financiero.

Elaboración: BCRP, Sucursal Huancayo.

VI. FICHA TÉCNICA

Metodología del Cálculo del Indicador de Actividad Económica Regional de Ayacucho

El Indicador de Actividad Económica Regional es un indicador parcial de corto plazo, que busca medir el desenvolvimiento de la economía regional a partir de la evolución de la actividad de los principales sectores. Los sectores considerados representan el 58,2 por ciento del Valor Agregado Bruto del departamento, publicado por el INEI.

El indicador, se obtiene mediante la agregación ponderada de los índices sectoriales, utilizando como factor de ponderación la estructura porcentual anual del año 2007, elaborado por el INEI.

$$\text{Indicador Regional} = \sum_{i=1}^n I_{\text{sector } i(t)} * w_i$$

- I_i = Índice del sector i en el período (mes) t .
 n = Número de sectores que componen el índice.
 w_i = Peso relativo ponderado del sector i en base a su contribución al PBI departamental 2007.

Los sectores que incluye el indicador son: agropecuario, pesca, minería, manufactura, electricidad, construcción, servicios gubernamentales y servicios financieros.

El índice de los sectores agropecuario, pesca, minería, manufactura y electricidad, se calcula en base al Valor Bruto de Producción, de la siguiente manera:

$$\text{Índice sector } i = \left[\frac{VBP_{it}}{VBP_i \text{ prom. 2007}} \right] \times 100$$

en donde:

i = Sector analizado

VBP_{it} = Valor Bruto de la Producción del sector i del mes t a precios de 1994.

$VBP_i \text{ prom. 2007}$ = Valor Bruto de Producción promedio 2007 del sector i a precios de 1994.

Características del procedimiento:

- a) La clasificación de los sectores productivos se basa en la Clasificación Industrial Internacional Uniforme (CIIU-Revisión 3).
- b) Las fuentes de la información sectorial son:
 - Para los sectores agropecuario y minero, los respectivos ministerios sectoriales.
 - Para el sector electricidad, la fuente es el Ministerio de Energía y Minas (Minem).
 - Para el sector construcción, la fuente es la empresa Cemento Andino S.A.
 - Para los sectores servicios gubernamentales y servicios financieros, las fuentes son el Ministerio de Economía y Finanzas (Sistema Integrado de Administración Financiera del Sector Público SIAF-SP) y la Superintendencia de Banca, Seguros y AFP, respectivamente.
- c) El valor bruto de producción (VBP) de los sectores agropecuario, minero y electricidad, se obtiene de la aplicación de los precios del año base (1994), a los volúmenes de producción de los sectores respectivos. Los precios del año base, son los utilizados por la Dirección Nacional de Cuentas Nacionales del INEI.
- d) El VBP del sector construcción se estima de manera indirecta y se utiliza como información básica los despachos de cemento.
- e) El VBP del sector servicios gubernamentales se calcula a partir del gasto en *Remuneraciones* y compra de *Bienes y Servicios* del Gobierno Regional, que se deflactan a precios del año 1994, utilizando el IPC e IPM, respectivamente.

La fuente es el Ministerio de Economía y Finanzas.

- f) El VBP del sector Servicios Financieros se calcula a partir de la sumatoria de los saldos de intermediación (créditos directos y depósitos) de las instituciones financieras que operan en el departamento, deflactados a precios de 1994, utilizando el IPC.

ESTRUCTURA DEL INDICADOR REGIONAL

SECTOR	PONDERACION (%) 2007
Agropecuario	20,9
Minería	6,7
Electricidad	0,5
Construcción	11,8
Servicios Gubernamentales	16,5
Servicios Financieros	1,8
TOTAL	58,2

Nota: Para el caso del sector Servicios Financieros, se considera el peso del sector a nivel nacional (1,8 por ciento).