



BANCO CENTRAL DE RESERVA DEL PERÚ

SUCURSAL HUANCAYO

**SÍNTESIS ECONÓMICA DE AYACUCHO
ENERO 2013¹**

DEPARTAMENTO DE ESTUDIOS ECONÓMICOS

¹ En la elaboración de este informe participaron: Francisco Callupe Casaño y Sergio Carrasco Mamani.

CONTENIDO

RESEÑA INTRODUCTORIA.....	3
I. ACTIVIDAD PRODUCTIVA.....	4
1.1. Producción.....	4
1.1.1. Producción Agropecuaria.....	6
1.1.2. Producción de Electricidad.....	9
1.1.3. Producción Minera.....	10
1.1.4. Construcción.....	11
1.2. Turismo.....	12
II. INFLACIÓN.....	12
2.1. Inflación.....	12
III. SECTOR EXTERNO.....	13
3.1. Exportaciones.....	13
IV. FINANZAS PÚBLICAS.....	15
4.1. Ingresos Recaudados en Ayacucho.....	15
4.2. Gastos del Sector Público.....	16
4.3. Inversiones del Sector Público.....	18
V. MONEDA Y CRÉDITO.....	19
5.1. Depósitos del Sistema Financiero.....	19
5.2. Crédito del Sistema Financiero.....	21
5.3. Morosidad del Sistema Financiero.....	23
5.4. Crédito a la Pequeña y Microempresa.....	24
VI. INFORMACIÓN ESTADÍSTICA.....	25
Anexo 1: Producción Agropecuaria.....	26
Anexo 2: Siembras de Principales Cultivos.....	27
Anexo 3: Producción de Electricidad.....	28
Anexo 4: Producción Minera.....	29
Anexo 5: Ventas de Cemento.....	30
Anexo 6: Arribos por Categorías.....	31
Anexo 7: Indicadores de Ocupabilidad en Establecimientos de Hospedaje Colectivo.....	32
Anexo 8: Exportaciones por Grupo de Productos.....	33
Anexo 9: Exportaciones por Bloque Económico y Países.....	34
Anexo 10: Ingresos Recaudados en Ayacucho.....	35
Anexo 11: Gasto Público Devengado por Niveles de Gobierno.....	36
Anexo 12: Gasto Público Devengado por Tipo y Niveles de Gobierno.....	37
Anexo 13: Gasto Público Total por Genérica de Gasto.....	37
Anexo 14: Inversiones del Sector Público Total por Funciones.....	38
Anexo 15: Depósitos y Obligaciones del Sistema Financiero.....	39
Anexo 16: Depósitos en las Entidades Financieras Ubicadas por Provincias.....	40
Anexo 17: Crédito del Sistema Financiero al Sector Privado.....	41
Anexo 18: Crédito de las Entidades Financieras Ubicadas por Provincias.....	42
Anexo 19: Cartera Pesada del Sistema Financiero.....	43
VI. FICHA TÉCNICA.....	44

DIRECCIÓN EN INTERNET

<http://www.bcrp.gob.pe>

RESEÑA INTRODUCTORIA

En enero, el **Indicador de Actividad Económica Regional** aumentó 3,6 por ciento, influenciado por el crecimiento de todos los sectores considerados en el indicador, a excepción de la actividad agropecuaria (-12,9 por ciento). Los sectores que registraron crecimiento fueron construcción (24,8 por ciento), minería (13,8 por ciento), electricidad (11,7 por ciento) y, servicios gubernamentales y financieros (13,1 y 14,2 por ciento, respectivamente).

En enero, el **Índice de Precios al Consumidor** en la ciudad de Ayacucho aumentó 0,03 por ciento, respecto al mes anterior; acumulando una inflación anual de 2,99 por ciento, superior a lo registrado en la ciudad de Lima (2,87 por ciento).

El valor FOB de las **exportaciones** de enero disminuyó 10,2 por ciento, totalizando US\$ 10,2 millones, por la contracción de los productos tradicionales (-6,8 por ciento), principalmente mineros, debido a las nulas ventas de cobre, plomo y zinc a China. Los productos no tradicionales, también observaron una disminución (-55,8 por ciento), por menores ventas en productos agropecuarios, en que incidió los nulos envíos de cacao y tara a Brasil y España, respectivamente.

La **SUNAT** recaudó S/. 9,7 millones, aumentando 41,0 por ciento con relación a enero del año pasado, por mayores recaudaciones del Impuesto a la Renta,

IGV y Otros Ingresos Tributarios. Se debe mencionar que, lo recaudado por los dos primeros tributos, comprendió el 79 por ciento del total.

El **Gasto mensual del Sector Público** ascendió a S/. 114,2 millones, superior en 63,9 por ciento en términos reales, por mayores ejecuciones del Gobierno Regional a nivel de Gastos Corrientes y del Gobierno Central por Gastos de Capital.

En **Inversión Pública** se ejecutó S/. 50,8 millones, mayor en 477,4 por ciento, por la expansión en Transporte, Energía y Educación.

El Sistema Financiero se mantuvo dinámico. En los últimos doce meses se instalaron 6 nuevas agencias financieras, totalizando 40 agencias. Con relación a los **depósitos** y **créditos**, mostraron un crecimiento de 22,0 y 10,4 por ciento, respectivamente. La entidad líder en captaciones y colocaciones fue el Banco de Crédito, con una participación de 38,6 y 25,5 por ciento, respectivamente. Asimismo, destacaron los crecimientos en los depósitos de ahorro, como de los créditos hipotecarios.

Respecto a la **morosidad** del sistema financiero, el ratio fue de 6,2 por ciento, mayor en 0,7 puntos porcentuales respecto de enero del año pasado.

I. ACTIVIDAD PRODUCTIVA

1.1 Producción

En enero, el **Indicador de Actividad Económica Regional** aumentó 3,6 por ciento, influenciado por el crecimiento de todos los sectores considerados en el indicador, a excepción de la actividad agropecuaria (-12,9 por ciento). Los

sectores que registraron crecimiento fueron construcción (24,8 por ciento), minería (13,8 por ciento), electricidad (11,7 por ciento) y, servicios gubernamentales y financieros (13,1 y 14,2 por ciento, respectivamente).

CUADRO Nº 1
INDICADOR DE ACTIVIDAD ECONÓMICA REGIONAL 1/ 2/
(Variación porcentual respecto a similar periodo del año anterior)

SECTOR	PONDERACIÓN 3/	2013
		ENERO
Agropecuario	20,9	-12,9
Agrícola		-25,0
Pecuario		-0,6
Minería	6,7	13,8
Electricidad	0,5	11,7
Construcción	11,8	24,8
Servicios Gubernamentales	16,5	13,1
Servicios Financieros 4/	1,8	14,2
TOTAL	58,2	3,6

1/ Es un indicador parcial de la actividad económica de la región que alcanza una cobertura del 58,2 por ciento del valor agregado bruto de la producción regional según cifras del INEI.

2/ Actualizado con información al 22 de marzo de 2013.

3/ Considera la estructura productiva de la región para el año 2007 según cifras del INEI.

4/ Se considera como ponderación el promedio nacional (1,8 por ciento).

Fuente: MINAG, MINEM, Cemento Andino, MEF y SBS.

Elaboración: BCRP, Sucursal Huancayo.

GRÁFICO Nº 1
CONTRIBUCIÓN AL CRECIMIENTO SEGÚN SECTOR
ENERO 2013
(En puntos porcentuales)

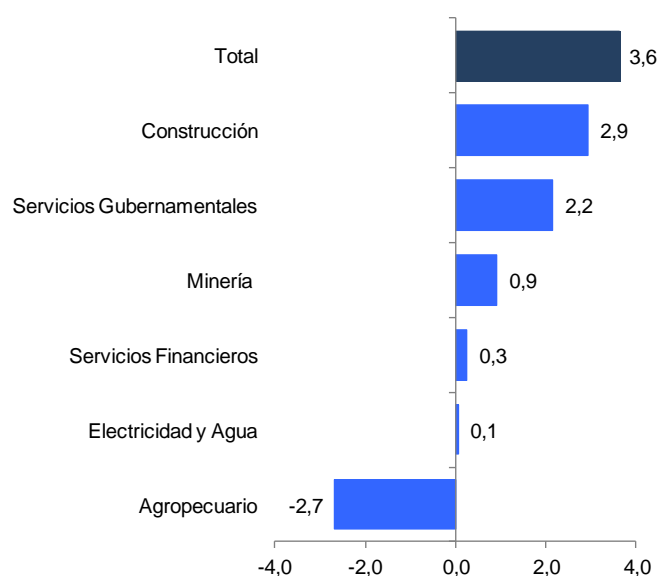

Elaboración: BCRP, Sucursal Huancayo.

INDICADORES DE CONSUMO

Crédito a Personas Naturales

En enero, el **crédito de consumo** aumentó, en términos reales, en 8,8 por ciento, siendo relativamente menor a lo registrado en meses previos. Al respecto, desde fines del 2011 se ha venido moderando la tasa de crecimiento de los créditos a personas naturales.

GRÁFICO N° 2
AYACUCHO: CRÉDITO A PERSONAS NATURALES
(Variación porcentual real anualizado)



GRÁFICO N° 3
AYACUCHO: NÚMERO DE CARROS NUEVOS VENDIDOS

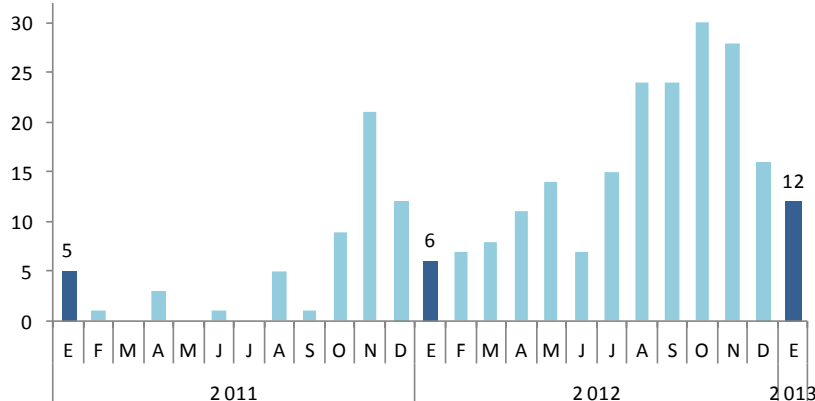

Venta de Vehículos

La **venta de carros nuevos** en Ayacucho fue de 12 unidades durante el mes de enero. A nivel nacional, la venta de vehículos nuevos sumó 15,5 mil unidades, mayor en 15,0 por ciento respecto a enero de 2012.

Consumo Residencial de Electricidad

En enero, el **consumo residencial de electricidad** aumentó, en términos reales, en 5,2 por ciento, debido a la ampliación de la cobertura de distribución en la provincia de la Mar. En total, al cierre de enero, los usuarios residenciales ascendieron a 97,3 mil, mayor en 12,8 por ciento con relación al año pasado.

GRÁFICO N° 4
AYACUCHO: CONSUMO RESIDENCIAL DE ELECTRICIDAD
(Variación porcentual real anualizado)

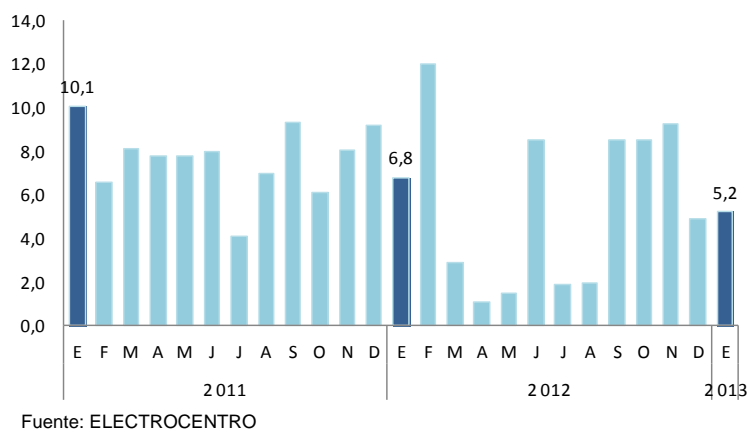

1.1.1 Producción Agropecuaria

La producción agropecuaria mensual cayó 12,9 por ciento con relación a enero del 2012, por el comportamiento negativo de los subsectores agrícola (-25,0 por ciento) y pecuario (-0,6 por ciento). El primer caso,

por disminuciones en alfalfa, papa y haba grano verde; mientras que, la parte pecuaria por la contracción en carnes de vacuno y porcino, y leche de vacuno.

CUADRO N° 2
VALOR BRUTO DE PRODUCCIÓN AGROPECUARIA
(Variación real 1/)

SUB SECTOR	ENERO	
	2012	2013
Agrícola	-0,5	-25,0
Pecuario	-4,4	-0,6
Sector Agropecuario	-2,6	-12,9

1/ Respecto al mismo mes o periodo del año anterior

Fuente: MINAG.

Elaboración: BCRP, Sucursal Huancayo.

GRÁFICO N° 5
VALOR BRUTO DE PRODUCCIÓN AGROPECUARIA
(Variación real)

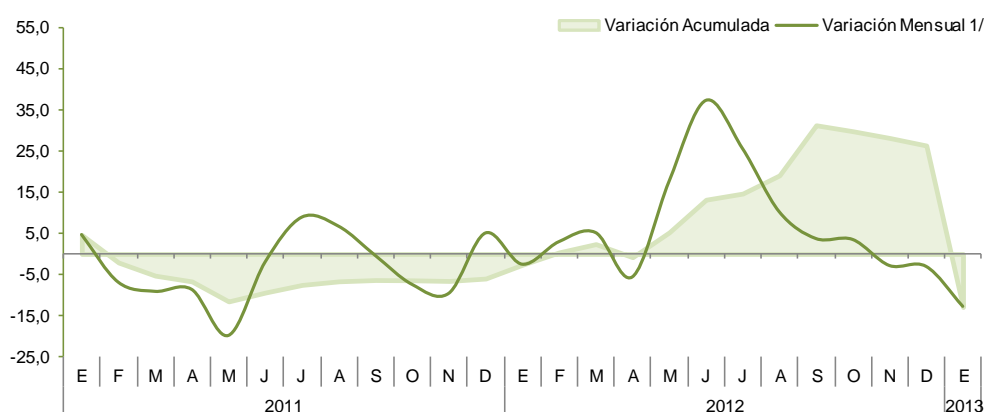

1/ Respecto a similar mes del año anterior.

Elaboración: BCRP, Sucursal Huancayo.

Sub Sector Agrícola

Producción

El subsector cayó en 25,0 por ciento, por la menor producción de las provincias de Huamanga y Lucanas, principalmente en alfalfa (-17,0 por ciento), papa (-19,2 por ciento) y haba grano verde (-82,3 por ciento).

En alfalfa, por retraso de las precipitaciones pluviales; mientras que, en papa y haba grano seco, por menores siembras en agosto pasado ante la menor disponibilidad de aguas de avenida.

CUADRO N° 3
PRODUCCIÓN DE PRINCIPALES PRODUCTOS AGRÍCOLAS (TM.) 1/

CULTIVOS	ENERO		
	2012	2013	Var. %
Alfalfa	29 961	24 858	- 17,0
Arveja grano seco	0	0	-
Arveja grano verde	522	366	- 29,9
Cacao	48	43	- 10,4
Café	4	4	0,0
Cebada grano	4	0	- 100,0
Fríjol grano seco	0	0	-
Haba grano seco	0	0	-
Haba grano verde	362	64	- 82,3
Maíz amiláceo	0	0	-
Maíz choclo	1 081	806	- 25,4
Olluco	0	0	-
Papa	4 302	3 474	- 19,2
Plátano	542	447	- 17,5
Quinua	0	5	-
Trigo	52	6	- 88,5
Tuna	2 584	1 937	- 25,0
Yuca	565	453	- 19,8

1/ Cifras Preliminares

Fuente: MINAG.

Elaboración: BCRP, Sucursal Huancayo.

GRÁFICO N° 6
PARTICIPACIÓN EN EL VBP AGRÍCOLA
Enero 2013

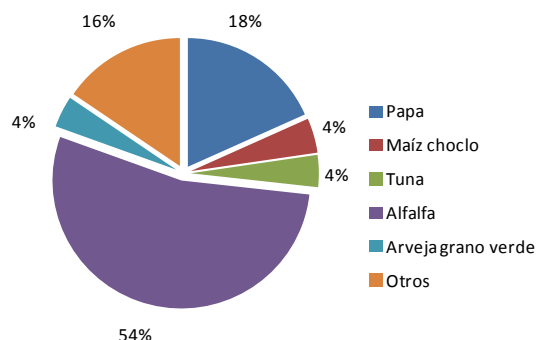

Elaboración: BCRP, Sucursal Huancayo.

GRÁFICO N° 7
VALOR BRUTO DE PRODUCCIÓN AGRÍCOLA
(Variación real)

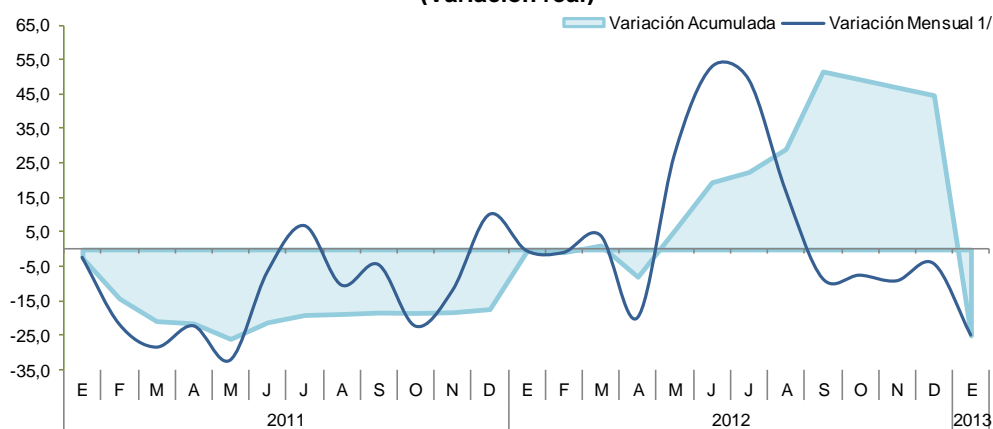

1/ Respecto a similar mes del año anterior.

Elaboración: BCRP, Sucursal Huancayo.

CUADRO N° 4
PRECIOS EN CHACRA DE PRINCIPALES CULTIVOS
(En nuevos soles por Kg.)

CULTIVOS	ENERO		Var. %
	2012	2013	
Arveja grano verde	1,30	1,38	6,2
Cacao	6,05	6,41	6,0
Café	5,05	5,25	4,0
Maíz choclo	0,82	0,88	7,3
Papa	0,64	0,73	14,1
Yuca	0,51	0,71	39,2

Fuente: Dirección Regional de Agricultura de Ayacucho.

Elaboración: BCRP, Sucursal Huancayo.

Siembras

En el sexto mes de la campaña de siembras 2012-2013, se instalaron 5,2 mil hectáreas, 16,7 por ciento menos que en enero del 2012, registrándose menores siembras en cultivos transitorios como cebada grano (-24,0 por ciento), trigo (-27,5 por ciento) y frijol grano seco (-19,5 por ciento), ante el adelanto de siembras en noviembre y diciembre pasados por disponibilidad del recursos hídrico.

En el acumulado (periodo agosto – enero), el incremento de 3,0 por ciento, se explicó por la expansión en arveja grano verde (5,5 por ciento) y maíz choclo (3,3 por ciento), ambos por expectativas de buenos precios de mercado; aunque destacó la quinua (32,3 por ciento), debido al mayor interés para su exportación y el apoyo de ONGs así como de otras instituciones, resaltando el proyecto PRA de la USAID en conjunto con el Gobierno Central, a través del proyecto Sierra Exportadora.

**CUADRO N° 5
SUPERFICIE SEMBRADA (Has) 1/**

CULTIVOS	ENERO			AGOSTO – ENERO		
	2012	2013	Var. %	2011/2012	2012/2013	Var. %
TRANSITORIOS	6 197	5 172	- 16,5	99 878	102 713	2,8
Arveja grano verde	11	8	- 27,3	1 393	1 469	5,5
Cebada grano	2 744	2 086	- 24,0	13 475	13 583	0,8
Frijol grano seco	251	202	- 19,5	1 921	1 938	0,9
Haba grano seco	10	48	380,0	6 718	6 918	3,0
Haba grano verde	10	0	- 100,0	1 443	1 533	6,2
Maíz amiláceo	26	39	50,0	19 538	20 162	3,2
Maíz amarillo	26	28	7,7	1 080	1 052	- 2,6
Maíz choclo	7	9	28,6	1 917	1 981	3,3
Oca	0	0	-	1 412	1 355	- 4,0
Olluco	0	0	-	2 738	2 750	0,4
Papa	115	140	21,7	20 911	21 065	0,7
Quinua	198	224	13,1	4 304	5 694	32,3
Trigo	2 290	1 661	- 27,5	9 748	9 792	0,5
Yuca	3	3	0,0	841	801	- 4,8
Otros	506	724	43,1	12 439	12 620	1,5
PERMANENTES	72	53	- 26,4	221	364	64,7
Palto	3	1	- 66,7	34	28	- 17,6
Café	0	0	-	0	0	-
Otros	69	52	- 24,6	187	336	79,7
TOTAL	6 269	5 225	- 16,7	100 099	103 077	3,0

1/ Cifras preliminares

Fuente: Dirección Regional de Agricultura de Ayacucho.

Elaboración: BCRP, Sucursal Huancayo.

Sector Pecuario

La producción pecuaria fue menor en 0,6 por ciento, por la disminución en la producción de carne de porcino y vacuno (-9,1 y -2,7 por ciento, respectivamente), así como de leche de vacuno (-5,2 por ciento). Es de mencionar que, la producción de carne y leche de vacuno, representaron el 62 por ciento del Valor

Agregado Bruto del sub sector; viéndose favorecidos por el desarrollo del ex proyecto Río Cachi, que en los últimos años ha permitido la ampliación de las áreas cultivadas de pastos naturales, principalmente en las provincias de Huanta y Huamanga.

**CUADRO N° 6
PRODUCCIÓN PECUARIA
TM 1/**

ESPECIES	ENERO		
	2012	2013	Var. %
Carne de Ovino	134	136	1,7
Carne de Porcino	249	227	-9,1
Carne de Vacuno	690	671	-2,7
Carne de Caprino	28	29	4,4
Carne de Alpaca	30	30	0,7
Carne de Llama	20	19	-5,5
Leche Vacuno	1 599	1 515	-5,2

1/ Peso neto en el caso de carnes.

Fuente: MINAG.

Elaboración: BCRP, Sucursal Huancayo.

**GRÁFICO N° 8
PARTICIPACIÓN EN EL VBP PECUARIO
Enero 2013**

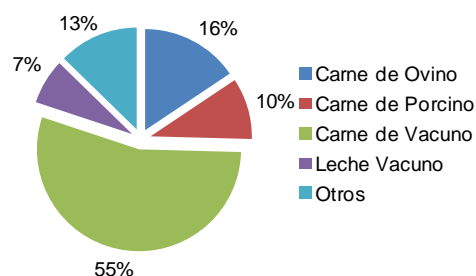

**GRÁFICO N° 9
VALOR BRUTO DE PRODUCCIÓN PECUARIA
(Variación real 1/)**

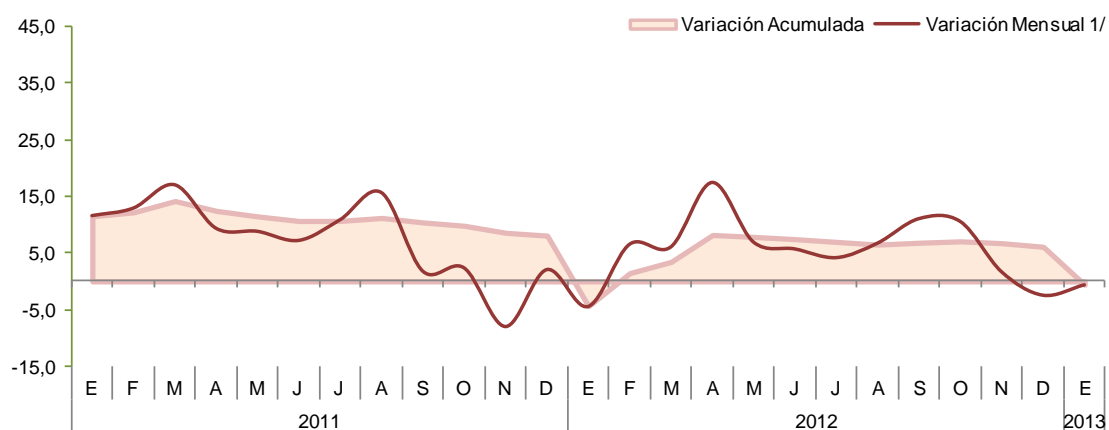

1/ Respecto a similar mes del año anterior.

Elaboración: BCRP, Sucursal Huancayo.

1.1.2 Producción de Electricidad

La generación eléctrica creció 11,7 por ciento, respecto a enero del 2012, por la mayor producción de la Central Térmica Ayacucho. Cabe indicar que, más del 90 por ciento de la energía eléctrica es generada por

la empresa Electrocentro, la misma que viene realizando ampliaciones de cobertura del servicio eléctrico en la provincia de La Mar.

**CUADRO N° 7
GENERACIÓN ELÉCTRICA 1/
Megavatios Hora (MWH)**

	ENERO		
	2012	2013	Var. %
ENERGÍA ELÉCTRICA	1 104	1 233	11,7

1/ Variación en términos reales.

Fuente: MINEM.

Elaboración: BCRP, Sucursal Huancayo.

1.1.3 Producción Minera

La producción minera se recuperó y creció en 13,8 por ciento, debido a la mayor producción de oro (42,8 por ciento), plomo (4,9 por ciento) y zinc (15,6 por ciento),

contrarrestado parcialmente por la disminución en cobre (-12,2 por ciento) y plata (-30,7 por ciento).

**CUADRO N° 8
PRODUCCIÓN MINERA METÁLICA 1/
Contenido Fino**

MINERAL	ENERO		
	2012	2013	Var. %
Cobre (TMF)	57	50	- 12,2
Oro (KGF)	517	738	42,8
Plata (KGF)	24 092	16 702	- 30,7
Plomo (TMF)	672	705	4,9
Zinc (TMF)	3 186	3 682	15,6
TOTAL 1/			13,8

1/ Variación en términos reales.

Fuente: MINEM.

Elaboración: BCRP, Sucursal Huancayo.

**GRÁFICO N° 10
VALOR BRUTO DE PRODUCCIÓN MINERA
(Variación real)**

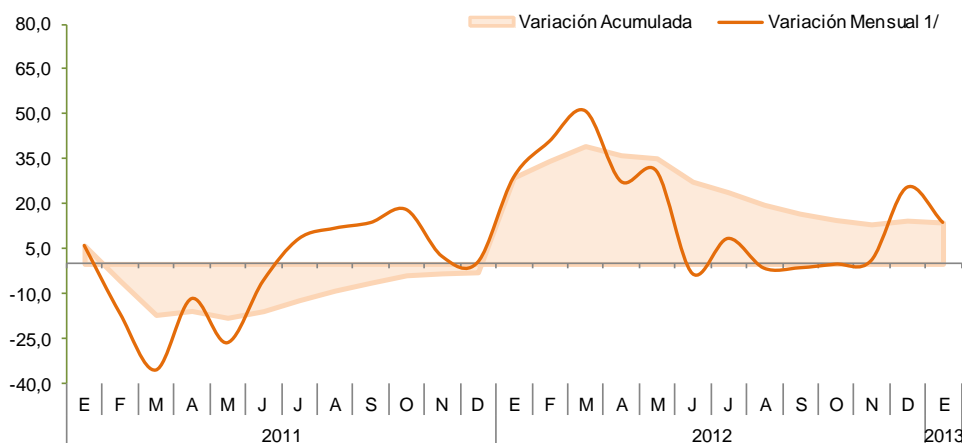

1/ Respecto a similar mes del año anterior.

Elaboración: BCRP, Sucursal Huancayo.

En el primer mes del año, destacó por su contribución al VBP minero, el oro, zinc y plata con una participación de 55,5; 24,0 y 17,5 por ciento, respectivamente. En el caso del oro, sobresalió la producción de la Minera Laytaruma con el 38,0 por ciento de participación, seguido de Breapampa (24,7 por ciento) y Dorada (25,7 por ciento);

mientras que, en plata fue importante la producción de Minera Suyamarca con un 80,7 por ciento de la producción. La cotización internacional del oro fue de US\$ 1 673 la onza troy, superior en 1,1 por ciento respecto de enero del año pasado (US\$ 1 655).

GRÁFICO N° 11
PRODUCCIÓN DE ORO Y COTIZACIÓN INTERNACIONAL

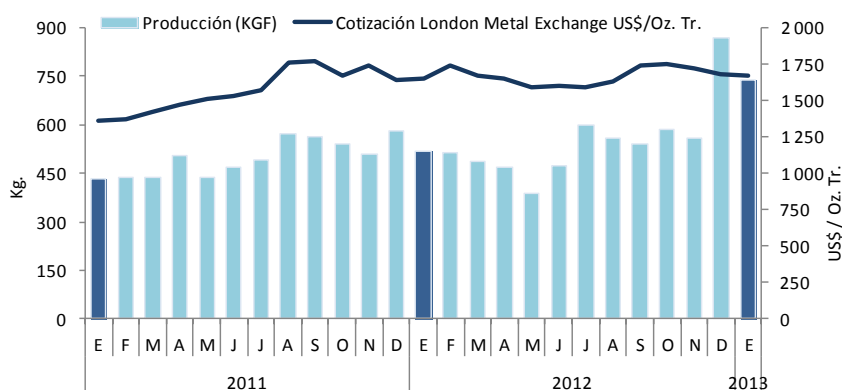

Elaboración: BCRP, Sucursal Huancayo.

GRÁFICO N° 12
PARTICIPACIÓN EN EL VBP MINERO
Enero 2013

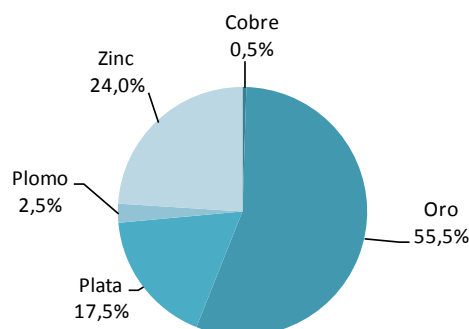

1.1.4 Construcción

En el mes, el indicador del sector medido a través de las ventas de cemento, registró un incremento de 24,8 por ciento, sostenido por el dinamismo de la construcción de

infraestructura pública ejecutada en los tres niveles de gobierno (Central, Regional y municipios).

GRÁFICO N° 13
VENTAS DE CEMENTO
EN TM

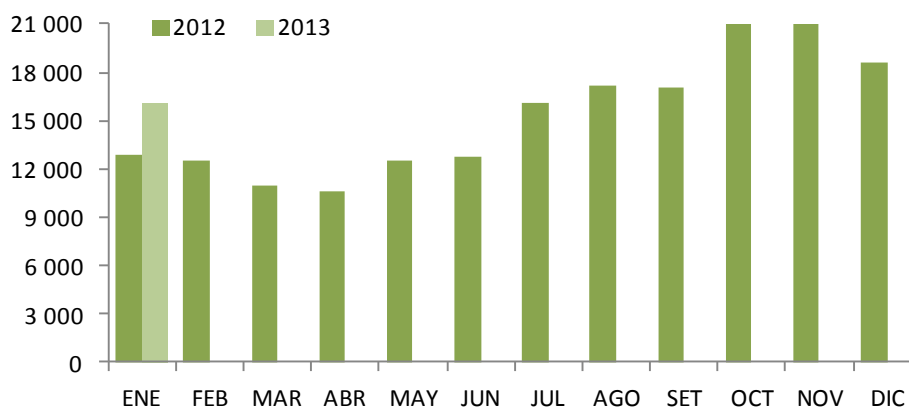

Elaboración: BCRP, Sucursal Huancayo.

CUADRO N° 9
INDICADOR DEL SECTOR CONSTRUCCIÓN 1/

	ENERO		
	2012	2013	Var. %
Ventas de Cemento (TM)	12 869	16 064	24,8
TOTAL 1/			24,8

1/ Variación en términos reales.

Fuente: Cemento Andino.

Elaboración: BCRP, Sucursal Huancayo.

1.2 Turismo

Las visitas turísticas crecieron 2,0 por ciento, por la mayor afluencia de visitantes nacionales (1,5 por ciento) y extranjeros (21,4 por ciento).

Es de mencionar que, más del 50 por ciento de visitas nacionales son con fines de trabajo y comercio. De otro lado, los principales destinos de los turistas son las provincias de Huamanga y Huanta.

**CUADRO N° 10
ARRIBOS A ESTABLECIMIENTOS DE HOSPEDAJE**

	ENERO		
	2012	2013	Var. %
Arribos Nacionales	18 423	18 706	1,5
Arribos Extranjeros	472	573	21,4
TOTAL	18 895	19 279	2,0

Fuente: MINCETUR - Ayacucho
Elaboración: BCRP, Sucursal Huancayo.

II. INFLACIÓN

2.1 Inflación

En enero, el Índice de Precios al Consumidor en la ciudad de Ayacucho aumentó en 0,03 por ciento, respecto al mes anterior; acumulando una inflación

anual de 2,99 por ciento, superior a lo registrado en la ciudad de Lima (2,87 por ciento).

**CUADRO N° 11
CIUDAD DE AYACUCHO: INFLACIÓN POR GRANDES GRUPOS DE CONSUMO
ENERO 2013**

	Ponderación 1/	Variación Porcentual		
		Mensual	Acumulada 2/	Anualizada 3/
Índice General	100,0	0,03	0,03	2,99
1. Alimentos y Bebidas	47,3	0,04	0,04	4,44
2. Vestido y Calzado	6,6	0,14	0,14	1,80
3. Alquiler de Vivienda, Combustibles y Electricidad	7,8	0,24	0,24	1,28
4. Muebles, Enseres y Mant. Viv.	5,1	-0,01	-0,01	1,76
5. Cuidado de la Salud y Servicios Médicos	3,0	0,45	0,45	2,42
6. Transportes y Comunicaciones	11,5	-0,61	-0,61	0,89
7. Esparc, Divers, Serv. Cult. y Ens.	12,5	0,00	0,00	1,50
8. Otros Bienes y Servicios	6,3	0,74	0,74	3,01

1/ Año Base 2009=100.

2/ A enero de 2013.

3/ Últimos 12 meses.

Fuente: Instituto Nacional de Estadística e Informática

GRÁFICO N° 14
CIUDAD DE AYACUCHO: INFLACIÓN ANUALIZADA DE LOS ÚLTIMOS DOCE MESES
(Variación Porcentual)

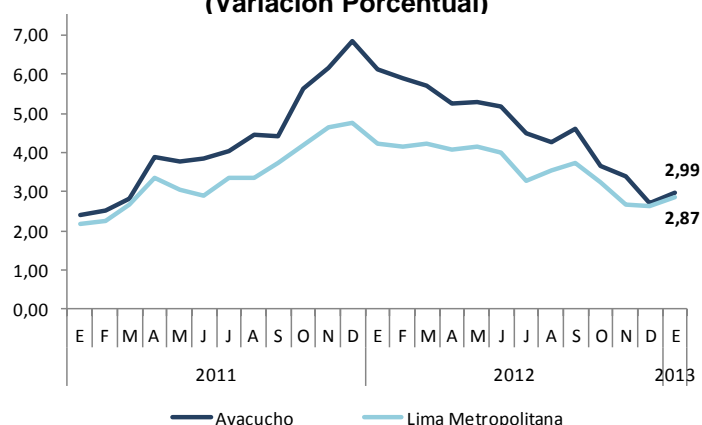

Fuente: Instituto Nacional de Estadística e Informática
 Elaboración: BCRP, Sucursal Huancayo.

La inflación mensual se sustentó en el aumento de precios en los grupos de Alimentos y Bebidas (0,04 por ciento) y, Alquiler de Vivienda, Combustibles y Electricidad (0,24 por ciento). En cuanto a los productos con mayor contribución

positiva a la inflación, destacaron: mandarina (16,2 por ciento) y zanahoria (18,3 por ciento), por los mayores envíos de la zona del VRAEM así como de la provincia de Huamanga a los mercados de la Costa Sur.

III. SECTOR EXTERNO

3.1 Exportaciones

Las exportaciones en enero totalizaron US\$ 10,9 millones, menor en 10,2 por ciento, ante la disminución de los productos tradicionales y no tradicionales (-6,8 y -55,8 por ciento, respectivamente).

China, aunque fue parcialmente contrarrestado por la mayor venta de oro a Suiza. Respecto a los productos no tradicionales, se explicó por la disminución de las ventas en productos agropecuarios (-51,9 por ciento), con nulos envíos de cacao y tara a Brasil y España, respectivamente.

En el primer caso, por la contracción de los productos mineros (-6,8 por ciento), debido a las nulas ventas de cobre, plomo y zinc a

CUADRO N° 12
EXPORTACIONES POR GRUPO DE PRODUCTOS 1/
(Valor FOB en miles de US\$)

	ENERO		
	2012	2013	Var. %
PRODUCTOS TRADICIONALES	11 304	10 534	-6,8
Agrícolas	0	0	-
Mineros	11 304	10 534	-6,8
PRODUCTOS NO TRADICIONALES	848	375	-55,8
Agropecuarios	692	333	-51,9
Textiles	16	8	-51,7
Químicos	0	29	-
Otros No Tradicionales	139	5	-96,6
TOTAL	12 152	10 908	-10,2

1/ Información preliminar
 Fuente: SUNAT.
 Elaboración: BCRP, Sucursal Huancayo.

En el primer mes del año, los productos tradicionales tuvieron una participación del 97 por ciento, 4 puntos porcentuales más que en similar mes del 2012. Entre los principales países de destino resaltaron Suiza e Italia que concentraron el 98 por ciento del

total exportado, destacando oro y cacao, los mismos que sobresalieron entre los principales productos de exportación con una participación de 97 y 2 por ciento, respectivamente.

CUADRO N° 13
PRINCIPALES PAÍSES DE DESTINO Y PRINCIPAL PRODUCTO EXPORTADO
Enero 2013

PAÍS	MILES DE US\$	PRODUCTO
Suiza	10 534	Oro
Italia	197	Cacao.
Otros países	178	Tara, semillas, curtientes, cacao y prendas de vestir.
TOTAL	10 908	

Fuente: SUNAT.
Elaboración: BCRP, Sucursal Huancayo.

GRÁFICO N° 15
ESTRUCTURA DE EXPORTACIONES POR GRUPO DE PRODUCTOS
ENERO

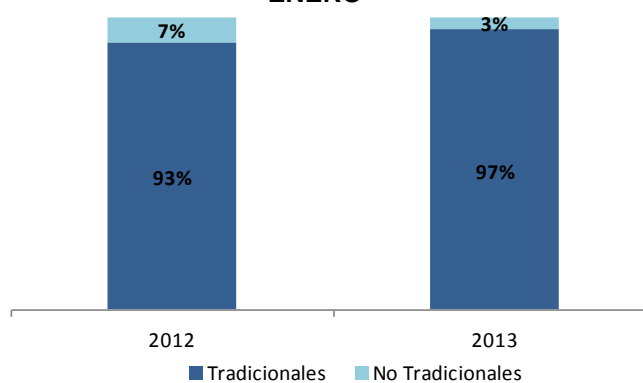

Elaboración: BCRP, Sucursal Huancayo.

GRÁFICO N° 16
EXPORTACIONES POR PRODUCTO
Enero 2013



GRÁFICO N° 17
EXPORTACIONES POR PAÍS DESTINO
Enero 2013



Fuente: SUNAT.
Elaboración: BCRP, Sucursal Huancayo.

IV. FINANZAS PÚBLICAS

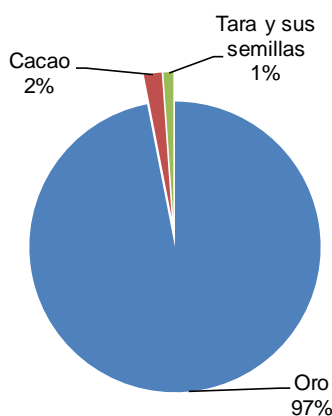
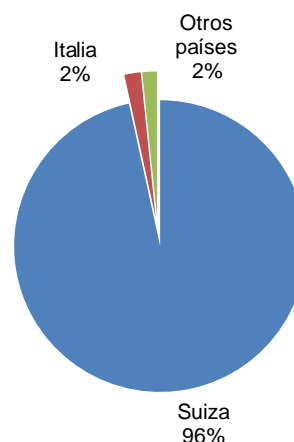
4.1 Ingresos Recaudados en Ayacucho

Los ingresos captados por la SUNAT totalizaron S/. 9,7 millones, aumentando en 41,0 por ciento con relación a enero del año pasado, por mayores recaudaciones del Impuesto a la Renta (33,5 por ciento), IGV

(46,1 por ciento) y Otros Ingresos Tributarios (17,9 por ciento). Se debe mencionar que, lo recaudado por los dos primeros tributos, comprendió el 79 por ciento del total.

CUADRO N° 14
SUNAT: INGRESOS RECAUDADOS EN AYACUCHO
(Miles de nuevos soles)

CONCEPTO	ENERO		
	2012	2013	Var. % 1/
I. INGRESOS TRIBUTARIOS	5 980	8 383	36,3
1. Impuesto a la Renta	3 308	4 545	33,5
Personas Naturales	1 199	1 368	10,9
Personas Jurídicas	2 076	3 091	44,7
Regularización	34	86	148,7
2. Impuesto a la Importación	0	0	-
3. Impuesto General a las Ventas (IGV)	2 063	3 101	46,1
Operaciones Internas	2 063	3 101	46,1
Operaciones Externas	0	0	-
4. Impuesto Selectivo al Consumo (ISC)	2	2	-
5. Otros Ingresos Tributarios	606	735	17,9
6. Devoluciones	0	0	-
II. INGRESOS NO TRIBUTARIOS	692	1 294	81,8
TOTAL	6 672	9 677	41,0

1/ Variación en términos reales

Fuente: SUNAT.

Elaboración: BCRP, Sucursal Huancayo.

GRÁFICO N° 18
AYACUCHO: INGRESOS RECAUDADOS
(Miles de nuevos soles)

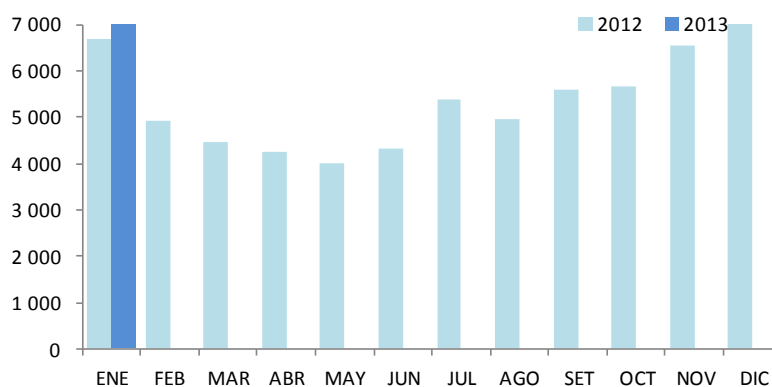

Elaboración: BCRP, Sucursal Huancayo.

4.2 Gastos del Sector Público

El gasto público mensual sumó S/. 114,2 millones, mayor en 63,9 por ciento en términos reales, por mayor ejecución del Gobierno Regional de Ayacucho a nivel de

Gastos Corrientes, como del Gobierno Central en lo que respecta a gastos de Capital.

CUADRO N° 15
GASTO PÚBLICO DEVENGADO POR NIVELES DE GOBIERNO 1/
(Miles de nuevos soles)

	ENERO		
	2012	2013	Var. % 2/
Gobierno Central	23 506	63 029	160,7
Gobierno Regional de Ayacucho	37 801	43 786	12,6
Gobiernos Locales	6 390	7 339	11,6
TOTAL	67 697	114 153	63,9

1/ Gasto devengado: Nivel de gasto que se asocia a la verificación del cumplimiento de las obligaciones, esto es la entrega del bien o prestación del servicio.

2/ Variación en términos reales.

Fuente: Ministerio de Economía y Finanzas – SIAF

Elaboración: BCRP, Sucursal Huancayo.

Del total de gastos devengados en enero, el 55 por ciento fue ejecutado por el Gobierno Central, seguido por el Gobierno Regional (38 por ciento) y el resto (7 por ciento) por las municipalidades. Según su composición, el 55 por ciento se destinó a Gastos Corrientes, y creció en 4,0 por ciento, por

mayores gastos del Gobierno Regional y municipios. Asimismo, los Gastos de Capital que representaron el 45 por ciento, aumentaron en 475,2 por ciento, y se explicaron principalmente por las mayores inversiones del Gobierno Central.

CUADRO N° 16
GASTO PÚBLICO DEVENGADO POR TIPO Y NIVELES DE GOBIERNO 1/
(Miles de nuevos soles)

	ENERO		
	2012	2013	Var. % 2/
GASTOS CORRIENTES	59 104	63 229	4,0
Gobierno Central	17 562	15 180	-16,0
Gobierno Regional de Ayacucho	37 562	42 792	10,7
Gobiernos Locales	3 980	5 256	28,4
GASTOS DE CAPITAL	8 593	50 847	475,2
Gobierno Central	5 944	47 848	682,6
Gobierno Regional de Ayacucho	239	993	303,4
Gobiernos Locales	2 410	2 005	-19,1
SERVICIO DE LA DEUDA	0	77	-
Gobiernos Locales	0	77	-
TOTAL	67 697	114 153	63,9

1/ Gasto devengado: Nivel de gasto que se asocia a la verificación del cumplimiento de las obligaciones, esto es la entrega del bien o prestación del servicio.

2/ Variación en términos reales.

Fuente: Ministerio de Economía y Finanzas – SIAF

Elaboración: BCRP, Sucursal Huancayo.

GRÁFICO N° 19
EVOLUCIÓN DEL GASTO PÚBLICO
(Millones de nuevos soles)

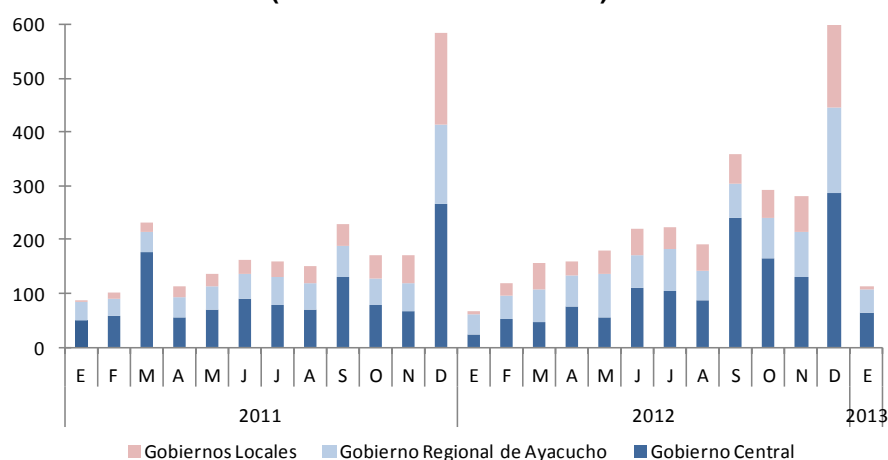

Elaboración: BCRP, Sucursal Huancayo.

En enero, a nivel de Genérica de Gasto, los mayores egresos corrientes (4,0 por ciento), se sustentaron en los pagos por Personal y Obligaciones Sociales; mientras que la

expansión de los Gastos de Capital (475,2 por ciento), se debió a la mayor inversión pública.

CUADRO N° 17
GASTO PÚBLICO DEVENGADO TOTAL POR GENÉRICA 1/
(Miles de nuevos soles)

	ENERO		
	2012	2013	Var. % 2/
GASTOS CORRIENTES	59 104	63 229	4,0
Personal y Obligaciones Sociales	44 706	50 877	10,6
Pensiones y Otras Prest. Sociales	6 282	6 313	-2,3
Bienes y Servicios	6 563	5 730	-15,1
Donaciones y Transferencias	1 402	99	-93,1
Otros Gastos	151	210	35,0
GASTOS DE CAPITAL	8 593	50 847	475,2
Adquisición de Activos No Financieros	8 561	50 847	477,4
Adquisición de Activos Financieros	0	0	-
Donaciones y Transferencias	32	0	-100,0
Otros Gastos	0	0	-
SERVICIO DE LA DEUDA	0	77	-
Servicio de la Deuda Pública	0	77	-
TOTAL	67 697	114 153	63,9

1/ Gasto devengado: Nivel de gasto que se asocia a la verificación del cumplimiento de las obligaciones, esto es la entrega del bien o prestación del servicio.

2/ Variación en términos reales.

Fuente: Ministerio de Economía y Finanzas – SIAF.

Elaboración: BCRP, Sucursal Huancayo.

**GRÁFICO N° 20
PARTICIPACIÓN DEL GASTO
(Enero 2013)**

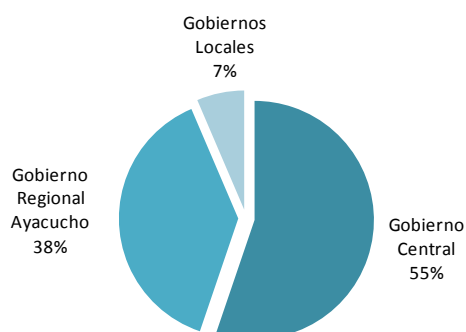

**GRÁFICO N° 21
COMPOSICIÓN DEL GASTO PÚBLICO
(Enero 2013)**



Elaboración: BCRP, Sucursal Huancayo.

4.3 Inversiones del Sector Público

En enero, la Adquisición de Activos No Financieros (Inversiones) por el sector público totalizó S/. 50,8 millones, registrando una expansión 477,4 por ciento, ante los mayores gastos en Transporte

(733,9 por ciento), Energía (1 236,5 por ciento) y Educación (146,1 por ciento). Del total de inversiones, el 94 por ciento lo ejecutó el Gobierno Central.

**CUADRO N° 18
INVERSIONES DEL SECTOR PÚBLICO TOTAL POR FUNCIONES 1/
(Miles de nuevos soles)**

	PIM 2013		ENERO	
	2/	2012	2013	Var. % 3/
03: Planeamiento y Contingencia	66 710	185	254	33,6
05: Orden Público y Seguridad	46 128	200	4	-98,1
06: Justicia	3 159	106	0	-100,0
08: Comercio	5 160	10	4	-63,8
09: Turismo	9 226	1	147	12 509,3
10: Agropecuaria	206 818	1 046	883	-18,0
11: Pesca	1 511	1	0	-100,0
12: Energía	22 856	280	3 849	1 236,5
14: Industria	1 536	0	0	-
15: Transporte	585 078	5 004	42 922	733,9
16: Comunicaciones	811	0	69	-
17: Medio Ambiente	25 538	267	9	-96,9
18: Saneamiento	66 825	351	193	-46,4
19: Vivienda y Desarrollo Urbano	9 753	71	38	-47,7
20: Salud	98 728	499	1 002	95,2
21: Cultura y Deporte	11 128	15	127	732,5
22: Educación	228 834	527	1 333	146,1
23: Protección Social	16 752	0	13	7 638,4
24: Previsión Social	614	0	0	-
TOTAL	1 407 165	8 561	50 847	477,4
Gobierno Central	638 360	5 944	47 848	682,6
Gobierno Regional de Ayacucho	323 326	239	993	303,4
Gobierno Local	445 479	2 378	2 005	-18,0

1/ Gasto devengado: Nivel de gasto que se asocia a la verificación del cumplimiento de las obligaciones, esto es la entrega del bien o prestación del servicio.

2/ Presupuesto Institucional Modificado.

3/ Variación en términos reales.

Fuente: Ministerio de Economía y Finanzas – SIAF

Elaboración: BCRP, Sucursal Huancayo.

GRÁFICO N° 22
PARTICIPACIÓN DE LAS INVERSIONES
(Enero 2013)



GRÁFICO N° 23
EVOLUCIÓN DE LA INVERSIÓN PÚBLICA TOTAL
(Millones de nuevos soles)



Elaboración: BCRP, Sucursal Huancayo.

V. MONEDA Y CRÉDITO

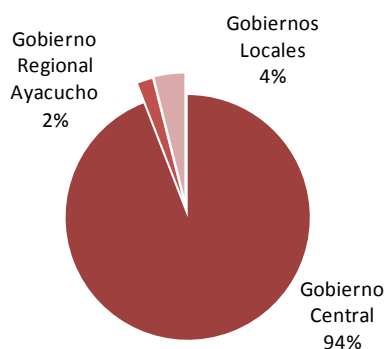
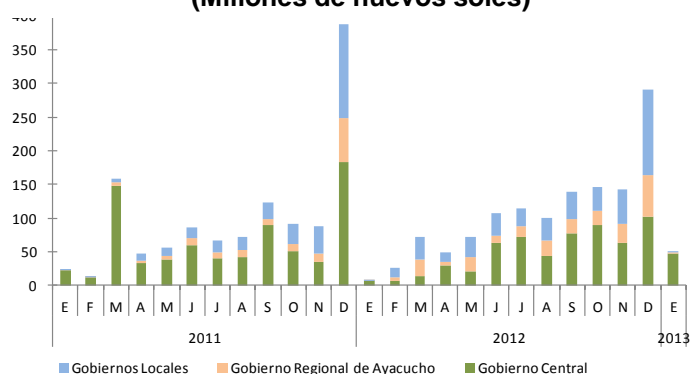
El Sistema Financiero (a excepción del Banco de la Nación y Agrobanco) observó un desempeño positivo. En el transcurso del año se instalaron 6 agencias (principalmente de empresas financieras y cajas rurales) sumando en total 40 agencias de atención al público. Con relación a los depósitos y créditos, se incrementaron en 22,0 y 10,4 por ciento, respectivamente.

5.1 Depósitos del Sistema Financiero

En el primer mes del año, los depósitos en el Sistema Financiero totalizaron S/. 353,0 millones, saldo superior en 22,0 por ciento respecto a enero del 2012, explicado por los mayores depósitos en moneda nacional (30,1 por ciento), contrarrestando los menores

Respecto a la morosidad, se registró un aumento de 0,7 puntos porcentuales, situándose el ratio en 6,2 por ciento, siendo las Cajas Municipales, las instituciones con la mayor cartera pesada (6,6 puntos porcentuales).

salDOS en moneda extranjera (-9,6 por ciento). La expansión de las captaciones estuvo principalmente determinada por los mayores depósitos en las Empresas Bancarias (33,4 por ciento).

CUADRO N° 19
DEPÓSITOS DEL SISTEMA FINANCIERO 1/
(Miles de nuevos soles)

	ENERO		Var. % 2/
	2012	2013	
Empresas Bancarias	177 756	243 917	33,4
Instituciones de Microfinanzas	103 501	109 127	2,5
Cajas Municipales	69 482	76 021	6,4
Cajas Rurales	32 251	31 136	-6,2
Empresas Financieras	1 768	1 969	8,3
TOTAL	281 257	353 044	22,0
En M/N	224 094	299 892	30,1
En M/E	57 163	53 152	-9,6

1/ Incluye a las empresas bancarias y de microfinanzas a excepción del Banco de la Nación y Agrobanco.

2/ Variación en términos reales

Fuente: SBS.

Elaboración: BCRP, Sucursal Huancayo.

CUADRO N° 20
EVOLUCIÓN SEGÚN TIPO DE DEPÓSITOS
(Miles de nuevos soles) 1/

	ENERO		
	2012	2013	Var. % 2/
Vista	55 153	65 788	16,0
Ahorro	137 354	194 088	37,4
Plazo	88 751	93 168	2,0
TOTAL	281 257	353 044	22,0

1/ Incluye a las empresas bancarias y de microfinanzas a excepción del Banco de la Nación y Agrobanco.

2/ Variación en términos reales.

Fuente: SBS.

Elaboración: BCRP, Sucursal Huancayo.

Según modalidades de captación, los depósitos a la vista, de ahorro y a plazo crecieron en 16,0; 37,4 y 2,0 por ciento, respectivamente. En el primer caso, debido a los desembolsos por parte del Gobierno Regional y municipalidades a las empresas encargadas de ejecutar obras públicas, mientras que, en los otros casos, el crecimiento obedece a que los trabajadores

del sector minero todavía mantienen en sus cuentas los pagos recibidos el año pasado por concepto de distribución de utilidades.

En cuanto a participación, el Banco de Crédito, Interbank y el Banco Continental concentraron el 68,0 por ciento del total de los depósitos.

CUADRO N° 21
PARTICIPACIÓN EN LOS DEPÓSITOS
(En porcentaje)

ENTIDAD	ENERO		
	Miles de S/.	Mes	Acumulado
Banco de Crédito	136 227	38,6	38,6
Interbank	56 540	16,0	54,6
Banco Continental	47 434	13,4	68,0
CMAC Ica	45 830	13,0	81,0
CRAC Señor de Luren	30 617	8,7	89,7
CMAC Huancayo	19 717	5,6	95,3
CMAC Arequipa	8 802	2,5	97,8
Mibanco	3 548	1,0	98,8
Financiera Crediscotia	1 954	0,6	99,3
CMAC Piura	1 672	0,5	99,8
CRAC Nuestra Gente	520	0,1	99,9
Banco Azteca	140	0,0	100,0
Banco Financiero	28	0,0	100,0
Financiera Edyficar	15	0,0	100,0
TOTAL	353 044	100,0	

Fuente: SBS.

Elaboración: BCRP, Sucursal Huancayo.

GRÁFICO N° 24
DEPÓSITOS DE LAS EMPRESAS BANCARIAS Y DE MICROFINANZAS
 (En variaciones porcentuales reales 1/)

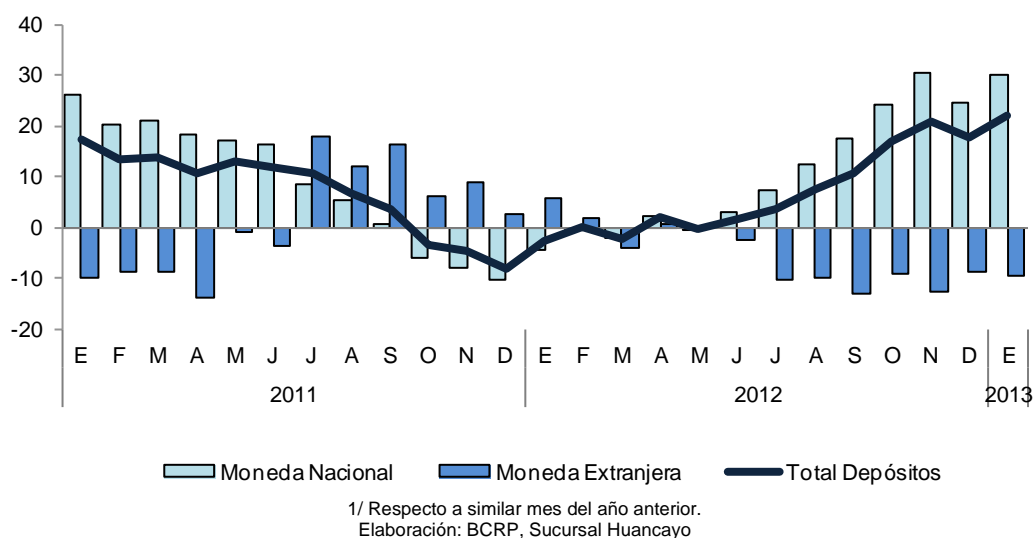

5.2 Crédito del Sistema Financiero

El crédito al sector privado registró un saldo de S/. 659,6 millones, mayor en S/. 78,9 millones a lo observado en enero del año anterior, equivalente a un incremento de 10,4 por ciento, sustentado en los préstamos otorgados a pequeñas y micro empresas del sector comercio y servicios por campaña escolar, así como por el mayor endeudamiento por créditos de consumo, otorgados vía convenios a empleados del sector público y privado.

Según tipos de créditos, destacó la orientación hacia las pequeñas y microempresas (51,9 por ciento del total), siguiendo en orden de importancia los créditos de consumo (27,7 por ciento) y los comerciales (15,1 por ciento). Los créditos de consumo fueron otorgados vía convenio a empleados de instituciones públicas y privadas, destacando el sector educación y salud; mientras que en la categoría comercial, resaltaron los préstamos a empresas proveedoras de materiales de construcción, como también grifos para

abastecimiento de combustible y a empresas orientadas al rubro de consumo masivo (abarrotes). Respecto a los créditos hipotecarios, su participación fue de 5,3 por ciento, y registró el mayor crecimiento (24,3 por ciento), siendo financiado este rubro por las Empresas Bancarias (60 por ciento del total) mientras que el resto, principalmente, por las Cajas Municipales.

Por tipo de moneda, los créditos en soles crecieron 12,4 por ciento, mientras que en dólares se contrajo 4,2 por ciento. La dolarización de la cartera de créditos se situó en 10,6 por ciento, menor en 1,6 puntos porcentuales respecto de similar mes del año anterior. Las Empresas Bancarias tuvieron una mayor participación en el mercado crediticio con 52,7 por ciento. Cabe mencionar que, el Banco de Crédito, la Caja Municipal de Ica y el Interbank concentraron el 49,2 por ciento de la cartera de colocaciones.

CUADRO N° 22
CRÉDITOS DEL SISTEMA FINANCIERO
(Miles de nuevos soles) 1/

	ENERO		
	2012	2013	Var. % 2/
Empresas Bancarias	305 435	347 733	10,7
Instituciones de Microfinanzas	275 297	311 855	10,1
Cajas Municipales	137 772	169 464	19,6
Cajas Rurales	47 159	45 794	-5,6
Edpymes	12 923	545	-95,9
Empresas Financieras	77 443	96 052	20,6
TOTAL	580 732	659 588	10,4
En M/N	509 580	589 456	12,4
En M/E	71 152	70 132	-4,2

1/ Incluye a las empresas bancarias y de microfinanzas a excepción del Banco de la Nación y Agrobanco.

2/ Variación en términos reales

Fuente: SBS.

Elaboración: BCRP, Sucursal Huancayo.

CUADRO N° 23
PARTICIPACIÓN EN LOS CRÉDITOS
(En porcentaje)

ENTIDAD	ENERO		
	Miles de S/.	Mes	Acumulado
Banco de Crédito	168 329	25,5	25,5
CMAC Ica	82 906	12,6	38,1
Interbank	73 141	11,1	49,2
CMAC Huancayo	56 103	8,5	57,7
Banco Continental	53 613	8,1	65,8
Mibanco	51 547	7,8	73,6
Financiera Edyficar	47 895	7,3	80,9
Financiera Crediscotia	27 585	4,2	85,1
CRAC Libertadores de Ayacucho	22 546	3,4	88,5
CMAC Arequipa	21 893	3,3	91,8
Financiera Proempresa	17 546	2,7	94,5
CRAC Los Andes	14 371	2,2	96,6
CMAC Piura	8 562	1,3	97,9
CMAC Nuestra Gente	7 661	1,2	99,1
Financiera Efectiva	2 127	0,3	99,4
CRAC Señor de Luren	1 216	0,2	99,6
Financiera TFC	899	0,1	99,8
Banco Azteca	739	0,1	99,9
Edpyme Marcimex	545	0,1	99,9
Banco Financiero	364	0,1	100,0
TOTAL	659 588	100,0	

Fuente: SBS.

Elaboración: BCRP, Sucursal Huancayo.

GRÁFICO N° 25
COLOCACIONES DE LAS EMPRESAS BANCARIAS Y DE MICROFINANZAS
(En variaciones porcentuales reales 1/)

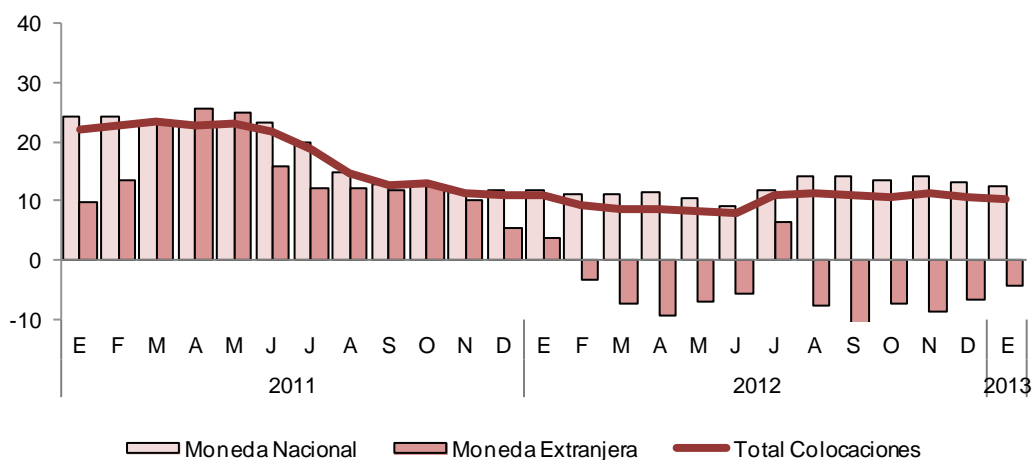

1/ Respecto a similar mes del año anterior.
Elaboración: BCRP, Sucursal Huancayo

CUADRO N° 24
COLOCACIONES POR TIPO DE CRÉDITO 1/

TIPO DE CRÉDITO	Var.%		Part.% Enero 13
	Ene. 13/	Ene. 12	
Comercial	0,1		15,1
Consumo	8,8		27,7
Hipotecario	24,3		5,3
MES	13,1		51,9
TOTAL	10,4		100,0

1/ Variación en términos reales
Fuente: SBS.
Elaboración: BCRP, Sucursal Huancayo.

5.3 Morosidad del Sistema Financiero

El ratio de cartera pesada fue de 6,2 por ciento, superior en 0,7 puntos porcentuales respecto de enero del año anterior. Cabe

indicar que, el ratio más alto de morosidad lo registraron las Cajas Municipales con un 6,6 por ciento.

CUADRO N° 25
MOROSIDAD DEL SISTEMA FINANCIERO
(En porcentaje de las colocaciones brutas) 1/

	ENERO		
	2012	2013	Var.
Empresas Bancarias	5,4	6,4	1,0
Empresas Financieras	6,5	5,4	-1,1
Cajas Municipales	7,6	6,6	-1,0
Cajas Rurales	3,5	5,8	2,3
Edpymes	7,9	2,1	-5,8
Agrobanco	9,7	n.d.	-
Total	5,5	6,2	0,7

1/ Enero 2013 preliminar.
Fuente: SBS e Instituciones del Sistema Financiero.
Elaboración: BCRP, Sucursal Huancayo.

GRÁFICO N° 26
MOROSIDAD DEL SISTEMA FINANCIERO
(En porcentaje de las colocaciones brutas 1/)

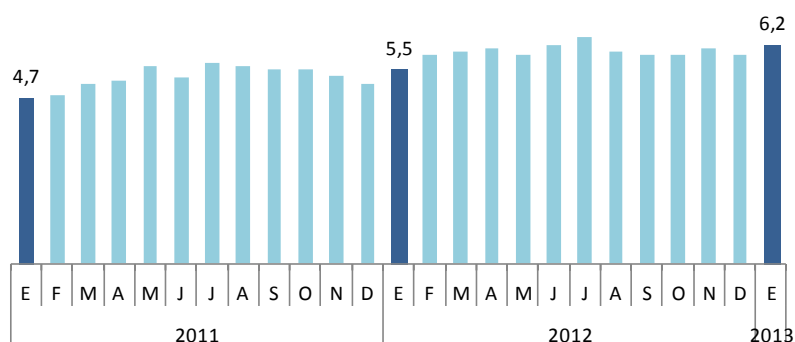

1/ Enero 2013 preliminar.

Fuente: SBS.

Elaboración: BCRP, Sucursal Huancayo

5.4 Crédito a la Pequeña y Microempresa

El crédito otorgado a la pequeña y microempresa creció 13,1 por ciento, en términos reales, respecto a enero de 2012, siendo las microfinancieras las que

registraron una mayor atención a este sector con una participación de 61,0 por ciento del total, sobresaliendo las Cajas Municipales y las Empresas Financieras.

CUADRO N° 26
CRÉDITO A LA PEQUEÑA Y MICROEMPRESA
(Miles de nuevos soles)

INSTITUCIONES	ENERO		
	2012	2013	Var. % 1/
Empresas Bancarias	121 127	146 559	17,6
Instituciones de Microfinanzas	202 295	229 641	10,3
Empresas Financieras	57 252	74 740	26,9
Cajas Municipales	98 965	120 716	18,6
Cajas Rurales	33 807	34 186	-1,7
Edpymes	12 271	0	-100,0
TOTAL	323 422	376 201	13,1

1/ Variación en términos reales

Fuente: SBS.

Elaboración: BCRP, Sucursal Huancayo.

INFORMACIÓN ESTADÍSTICA MENSUAL

ANEXO 1

AYACUCHO: PRODUCCIÓN AGROPECUARIA
(En toneladas)

PRODUCTOS	2012												2013
	ENE	FEB	MAR	ABR	MAY	JUN	JUL	AGO	SET	OCT	NOV	DIC	ENE
TOTAL AGRÍCOLA	51 547	65 388	74 147	109 593	182 650	202 656	66 343	34 262	31 652	33 971	36 655	41 473	39 098
Ajo	34	13	94	142	365	322	425	-	34	45	50	152	53
Alfalfa	29 961	30 756	29 268	27 638	25 434	22 551	20 264	18 418	20 137	22 048	24 017	26 454	24 858
Arroz cáscara	-	58	356	476	125	-	-	-	-	-	-	-	-
Arveja grano seco	-	-	3	64	945	1 843	593	13	8	5	1	-	-
Arveja grano verde	522	898	1 036	848	176	67	149	67	117	110	79	92	366
Cacao	48	82	175	556	1 470	1 804	1 171	376	186	135	115	68	43
Café	4	47	187	699	1 410	1 389	486	154	26	-	-	-	4
Cebada grano	4	2	-	21	1 786	5 382	3 521	1 387	393	57	82	207	-
Cebolla	254	459	539	525	997	389	134	22	102	36	58	-	128
Frijol grano seco	-	7	10	147	794	749	141	65	91	47	5	2	-
Haba grano seco	-	-	3	179	1 826	2 908	892	11	-	21	11	2	-
Haba grano verde	362	731	1 182	979	320	51	90	37	47	72	300	116	64
Maíz amarillo duro	6	440	755	655	184	113	27	50	67	12	-	-	-
Maíz amiláceo	-	-	-	256	5 121	9 141	2 550	6	-	-	9	10	-
Maíz choclo	1 081	1 750	2 527	2 674	721	60	273	147	6	14	235	480	806
Mashua	-	-	8	224	2 153	1 643	159	-	-	-	-	-	-
Melocotón	397	693	528	142	11	-	-	-	-	7	22	47	134
Naranja	64	163	315	487	790	810	521	310	163	82	51	36	58
Oca	-	-	20	514	2 852	2 127	261	-	-	12	-	-	-
Olluco	-	20	119	828	5 277	5 083	528	-	-	-	-	-	-
Palta	360	413	452	512	486	481	445	413	409	416	422	450	346
Papa	4 302	9 428	16 186	43 022	102 520	126 539	20 313	2 717	297	571	438	2 150	3 474
Papaya	186	182	187	171	177	177	179	181	173	194	178	184	152
Piña	213	139	85	53	40	43	74	127	348	809	981	189	125
Plátano	542	537	550	557	533	535	568	541	560	558	556	564	447
Quinua	-	-	-	124	1 326	2 065	623	45	-	-	-	2	5
Trigo	52	10	12	2	684	4 702	3 268	1 307	372	57	103	271	6
Tomate	152	168	122	66	104	76	93	139	289	150	63	104	103
Tuna	2 584	5 640	4 061	1 503	292	95	55	41	57	125	251	646	1 937
Yuca	565	496	480	462	474	421	439	420	429	566	443	458	453
Zapallo	-	9	147	156	169	62	42	16	53	17	16	-	-
TOTAL PECUARIO	2 861	4 732	9 489	13 516	13 237	9 267	6 677	4 544	2 709	2 200	2 022	2 480	2 768
Carne 1/	1 194	1 465	1 866	2 392	2 170	2 030	2 069	1 809	1 536	1 462	1 302	1 589	1 156
Carne de ovino	134	167	220	297	249	240	233	203	181	177	163	181	136
Carne de porcino	249	280	342	413	343	347	361	327	291	275	255	283	227
Carne de vacuno	690	867	1 131	1 464	1 357	1 236	1 245	1 067	893	844	732	937	671
Leche de vacuno	1 599	3 180	7 435	10 847	10 850	7 117	4 527	2 663	1 116	667	663	758	1 515

1/ Peso neto.

Fuente: MINAG.

Elaboración: BCRP, Sucursal Huancayo.

ANEXO 2

**AYACUCHO: SIEMBRAS DE PRINCIPALES CULTIVOS
(En hectáreas)**

	2011 - 2012								2012 - 2013						
	AGO. - ENE.	ENE	FEB	MAR	ABR	MAY	JUN	JUL	AGO	SET	OCT	NOV	DIC	ENE	AGO. - ENE.
Ajo	269	8	4	7	7	9	18	9	0	26	45	97	70	9	247
Arroz cáscara	454	0	0	0	0	0	0	0	0	0	226	74	0	0	300
Arveja grano seco	4 435	173	11	8	2	1	0	6	11	90	569	2 182	1 761	271	4 884
Arveja grano verde	1 393	11	25	37	21	33	44	56	155	326	460	350	170	8	1 469
Cacao	0	0	0	0	0	0	0	0	0	0	0	0	0	0	0
Café	0	0	0	0	0	0	0	0	0	0	0	0	0	0	0
Cebada grano	13 475	2 744	457	69	3	170	95	23	0	0	156	3 998	7 343	2 086	13 583
Cebolla	340	36	2	9	5	2	8	2	40	63	76	73	67	30	349
Frijol grano seco	1 921	251	61	58	32	8	0	0	7	89	295	598	747	202	1 938
Haba grano seco	6 718	10	0	29	0	0	6	62	62	672	2 512	2 856	768	48	6 918
Haba grano verde	1 443	10	37	19	9	11	109	68	155	425	536	358	59	0	1 533
Maíz amarillo duro	1 080	26	28	10	0	0	0	2	24	236	438	240	86	28	1 052
Maíz amiláceo	19 538	26	0	20	0	0	0	5	81	1 852	7 424	8 553	2 213	39	20 162
Maíz choclo	1 917	7	56	2	0	3	33	75	189	571	636	450	126	9	1 981
Oca	1 412	0	0	0	0	3	0	0	13	307	568	381	86	0	1 355
Olluco	2 738	0	2	0	0	0	0	0	53	362	1 016	1 194	125	0	2 750
Palto	34	3	20	2	0	9	0	0	22	0	0	3	2	1	28
Papa	20 911	115	17	36	0	55	50	384	520	1 804	5 839	9 260	3 502	140	21 065
Quinua	4 304	198	0	0	0	0	4	2	0	184	767	2 884	1 635	224	5 694
Tomate	72	8	12	10	20	8	5	6	13	11	12	8	0	4	48
Trigo	9 748	2 290	400	104	0	165	148	14	25	2	124	2 706	5 274	1 661	9 792
Yuca	841	3	1	3	0	5	0	0	0	137	472	189	0	3	801
Zanahoria	193	10	2	0	2	4	2	7	23	35	52	40	31	7	188
Zapallo	53	0	2	2	2	0	0	0	0	3	17	16	7	5	48

Fuente: Dirección Regional de Agricultura de Ayacucho

Elaboración: BCRP, Sucursal Huancayo.

ANEXO 3

**AYACUCHO: PRODUCCIÓN DE ELECTRICIDAD
(EN MEGAVATIOS HORA)**

	2012												2013
	ENE	FEB	MAR	ABR	MAY	JUN	JUL	AGO	SET	OCT	NOV	DIC	ENE
ENERGÍA ELÉCTRICA	1 104	1 024	1 072	1 060	1 123	1 205	1 141	1 262	1 176	1 204	1 247	1 252	1 233

Fuente: Ministerio de Energía y Minas.

Elaboración: BCRP, Sucursal Huancayo.

ANEXO 4

AYACUCHO: PRODUCCIÓN MINERA METÁLICA

Producción Metálica Concentración	2012												2013
	ENE	FEB	MAR	ABR	MAY	JUN	JUL	AGO	SET	OCT	NOV	DIC	ENE
Cobre (TMF)	57	49	33	49	52	32	30	47	20	30	27	39	50
Oro (KGF)	517	514	487	467	386	472	598	558	542	587	557	869	738
Plata (KGF)	24 092	20 341	20 152	20 950	20 217	21 058	22 292	20 538	21 984	20 522	21 686	25 001	16 702
Plomo (TMF)	672	553	518	629	602	437	605	654	774	813	730	681	705
Zinc (TMF)	3 186	2 960	3 042	3 159	3 386	2 180	3 426	3 532	3 452	3 474	3 414	3 459	3 682

Fuente: MINEM.

Elaboración: BCRP. Sucursal Huancayo.

ANEXO 5

**AYACUCHO: VENTAS DE CEMENTO
TM**

	2012												2013
	ENE	FEB	MAR	ABR	MAY	JUN	JUL	AGO	SET	OCT	NOV	DIC	ENE
Ventas de Cemento	12 869	12 480	10 929	10 612	12 523	12 767	16 066	17 222	17 056	21 505	21 757	18 647	16 064
Total	12 869	12 480	10 929	10 612	12 523	12 767	16 066	17 222	17 056	21 505	21 757	18 647	16 064

Fuente: Cemento Andino.

Elaboración: BCRP. Sucursal Huancayo.

ANEXO 6

AYACUCHO: ARRIBOS POR CATEGORÍAS

CATEGORÍA/ TIPO DE TURISTA	2012												2013
	ENE	FEB	MAR	ABR	MAY	JUN	JUL	AGO	SET	OCT	NOV	DIC	ENE 1/
NO CATEGORIZADO	17 052	14 381	14 717	15 984	16 554	16 763	17 969	17 462	17 087	15 768	18 081	18 572	17 632
Nacional	16 743	14 144	14 546	15 639	16 263	16 478	17 448	17 119	16 659	15 349	17 473	18 147	17 201
Extranjero	309	237	171	345	291	285	521	343	428	419	608	425	431
UNA ESTRELLA	548	639	536	777	339	385	391	380	388	397	182	184	219
Nacional	543	639	536	768	339	385	390	380	388	397	182	183	215
Extranjero	5	0	0	9	0	0	1	0	0	0	0	1	4
DOS ESTRELLAS	481	513	695	854	745	791	821	775	862	667	494	348	456
Nacional	430	482	678	807	728	775	727	747	805	644	490	305	416
Extranjero	51	31	17	47	17	16	94	28	57	23	4	43	40
TRES ESTRELLAS	814	998	999	1 775	1 301	1 497	2 019	1 673	1 773	1 891	1 360	989	972
Nacional	707	909	935	1 606	1 220	1 402	1 698	1 503	1 627	1 742	1 251	866	874
Extranjero	107	89	64	169	81	95	321	170	146	149	109	123	98
TOTAL DEPARTAMENTO	18 895	16 531	16 947	19 390	18 939	19 436	21 200	20 290	20 110	18 723	20 117	20 093	19 279
TOTAL NACIONAL	18 423	16 174	16 695	18 820	18 550	19 040	20 263	19 749	19 479	18 132	19 396	19 501	18 706
TOTAL EXTRANJEROS	472	357	252	570	389	396	937	541	631	591	721	592	573

1/ Preliminar

Fuente: MINCETUR

Elaboración: BCRP, Sucursal Huancayo.

ANEXO 7

AYACUCHO: INDICADORES DE OCUPABILIDAD EN ESTABLECIMIENTOS DE HOSPEDAJE COLECTIVO

INDICADORES	2012												2013 1/
	ENE	FEB	MAR	ABR	MAY	JUN	JUL	AGO	SET	OCT	NOV	DIC	ENE
Total de Arribos	18 895	16 531	16 947	19 390	18 939	19 436	21 200	20 290	20 110	18 723	20 117	20 093	19 279
Nacionales	18 423	16 174	16 695	18 820	18 550	19 040	20 263	19 749	19 479	18 132	19 396	19 501	18 706
Extranjeros	472	357	252	570	389	396	937	541	631	591	721	592	573
Total de Pernoctaciones	26 419	25 026	23 642	30 990	27 314	28 599	33 322	30 428	30 045	31 236	31 905	30 674	29 090
Nacionales	25 601	24 449	23 240	29 914	26 579	27 874	30 405	29 419	28 881	29 881	30 495	29 565	28 059
Extranjeros	818	577	402	1 076	735	725	2 917	1 009	1 164	1 355	1 410	1 109	1 031
Permanencia Promedio (días)	1,4	1,5	1,4	1,6	1,4	1,4	1,5	1,5	1,5	1,6	1,6	1,5	1,5
Nacionales	1,4	1,5	1,4	1,5	1,4	1,4	1,5	1,5	1,5	1,6	1,5	1,5	1,5
Extranjeros	1,6	1,6	1,4	1,9	1,7	1,7	2,1	1,7	1,7	2,2	1,9	1,9	1,8
Oferta Promedio													
Número de establecimientos	197	197	198	198	199	200	200	201	202	202	202	204	205
Número de habitaciones	2 912	2 927	2 955	2 987	3 019	3 032	3 017	3 013	3 026	3 015	3 109	3 137	3 162
Número de plazas - camas	4 886	4 923	4 964	4 995	5 043	5 071	5 028	5 034	5 045	4 990	5 196	5 264	5 284
Tasa Neta de Ocupación													
Habitaciones (TNOH) 2/	24	25	21	27	24	25	27	25	26	23	25	23	24
Camas (TNOC) 3/	18	18	15	20	17	19	21	19	20	20	20	19	20
Total Empleo Promedio	570	574	555	572	567	592	606	590	600	574	582	603	605

1/ Información preliminar.

2/ TNOH = (Total de habitaciones ocupadas)*100 / (Total de habitaciones disponibles * n° de noches en el mes).

3/ TNOC = (Total de pernoctaciones)*100 / (Total de plazas-camas disponibles * n° de noches en el mes).

Fuente: MINCETUR.

Elaboración: BCRP, Sucursal Huancayo.

ANEXO 8

AYACUCHO: EXPORTACIONES FOB POR GRUPO DE PRODUCTOS
(Miles de US\$)

PRODUCTOS	2012												2013 1/
	ENE	FEB	MAR	ABR	MAY	JUN	JUL	AGO	SET	OCT	NOV	DIC	ENE
PRODUCTOS TRADICIONALES	11 304	30 599	15 650	13 558	5 878	12 084	13 663	15 868	10 602	10 891	10 909	19 401	10 534
Agrícolas	0	223	893	0	0	711	855	1 219	614	348	79	75	0
Café	0	223	893	0	0	711	855	1 219	614	348	79	75	0
Mineros	11 304	30 376	14 757	13 558	5 878	11 373	12 807	14 649	9 988	10 543	10 829	19 326	10 534
Cobre	1 444	0	541	0	377	0	0	322	348	0	0	0	0
Oro	6 821	7 547	8 807	7 616	5 501	7 400	9 818	9 260	9 639	10 543	10 829	10 567	10 534
Plata	0	0	0	0	0	0	0	0	0	0	0	0	0
Plomo	1 137	17 878	0	0	0	2 343	1 241	0	0	0	0	4 226	0
Zinc	1 902	4 951	5 409	5 942	0	1 631	1 748	5 068	0	0	0	4 533	0
PRODUCTOS NO TRADICIONALES	848	1 141	1 568	498	1 795	3 033	2 894	2 094	2 514	1 075	859	654	375
Agropecuarios	692	1 106	1 503	409	1 736	2 999	2 106	2 035	2 482	1 063	752	632	333
Arvejas	0	0	0	0	0	0	0	0	0	0	0	0	0
Cacao	538	472	244	374	1 375	2 714	1 827	1 636	2 137	957	372	442	214
Cúrcuma	0	0	0	0	0	0	0	0	0	0	0	0	0
Hortalizas frescas	0	0	0	0	0	0	0	0	0	0	0	0	0
Maca	0	0	0	0	1	0	0	0	0	0	0	0	0
Palta	0	382	1 197	0	36	0	0	0	0	0	0	0	0
Quinua	0	45	0	0	0	93	121	158	269	0	0	0	0
Semillas de Tara	57	0	4	0	0	22	0	44	0	4	166	3	58
Tara	98	208	58	35	325	170	158	196	76	102	214	187	61
Textil	16	33	22	24	45	33	789	41	23	4	16	10	8
Fibra de vicuña	0	0	0	0	0	0	789	0	0	0	0	0	0
Prendas de vestir	16	33	22	24	45	33	0	41	23	4	16	10	8
Químicos	0	0	29	59	0	0	0	0	0	0	0	0	29
Curtientes	0	0	29	59	0	0	0	0	0	0	0	0	29
Otros No Tradicionales 2/	139	1	14	6	13	1	0	18	9	8	92	12	5
TOTAL EXPORTACIONES	12 152	31 740	17 218	14 056	7 673	15 117	16 557	17 962	13 115	11 966	11 768	20 055	10 908

1/ Cifras Preliminares.

2/ Metal mecánica y otros.

Fuente: SUNAT. www.sunat.gob.pe

Elaboración: BCRP, Sucursal Huancayo.

ANEXO 9

AYACUCHO: EXPORTACIONES FOB POR BLOQUE ECONÓMICO Y PAÍSES
(Miles de US\$)

BLOQUE	2012												2013 1/
	ENE	FEB	MAR	ABR	MAY	JUN	JUL	AGO	SET	OCT	NOV	DIC	ENE
I. AMÉRICA	651	578	243	63	1 210	1 115	590	888	1 168	165	367	269	59
TLCAN	19	185	176	34	168	104	366	529	291	7	191	19	37
Canadá	0	119	0	0	0	0	2	0	0	0	0	0	0
Estados Unidos	19	66	88	34	167	104	364	529	291	7	98	19	8
México	0	0	87	0	1	0	0	0	0	0	93	0	29
CAN	132	0	0	15	348	900	143	0	615	14	84	27	0
Bolivia	0	0	0	0	0	0	0	0	0	0	0	0	0
Colombia	0	0	0	15	46	0	15	0	0	14	0	27	0
Ecuador	0	0	0	0	20	0	0	0	0	0	0	0	0
Venezuela	132	0	0	0	281	900	128	0	615	0	84	0	0
MERCOSUR	500	150	68	0	694	100	81	359	202	31	35	59	18
Argentina	0	0	0	0	89	22	0	0	0	0	35	0	18
Brasil	472	150	68	0	605	79	81	359	202	0	0	31	0
Paraguay	0	0	0	0	0	0	0	0	0	0	0	0	0
Resto MERCOSUR	28	0	0	0	0	0	0	0	0	31	0	29	0
CHILE	0	243	0	0	0	10	0	0	60	0	0	0	0
RESTO DE AMÉRICA	0	0	0	15	0	0	0	0	0	114	57	164	4
II. EUROPA	6 961	9 296	16 434	7 991	6 315	10 004	12 888	11 642	11 599	11 801	11 235	11 027	10 792
UNIÓN EUROPEA	140	748	7 627	375	814	2 605	3 070	2 382	1 959	1 258	406	460	258
Alemania	0	19	940	0	1	745	496	795	600	261	79	148	0
Bélgica - Luxemburgo	5	177	5 479	138	255	977	1 565	954	339	670	0	178	0
Dinamarca	0	0	0	0	0	0	0	0	87	0	0	0	0
España	69	45	4	0	80	94	0	120	2	4	116	3	0
Finlandia	0	0	0	0	0	0	0	0	0	0	0	0	0
Francia	0	0	0	0	0	0	96	13	0	0	0	70	0
Inglaterra	0	0	247	24	36	0	0	0	0	0	0	0	0
Italia	66	102	0	94	65	172	789	300	383	0	148	30	197
Rusia	0	0	0	0	0	0	0	0	0	0	0	0	0
Suecia	0	0	0	0	0	0	0	0	0	0	0	0	0
Países Bajos	0	405	950	119	0	617	124	190	547	323	63	31	0
Resto Unión Europea	0	0	7	0	377	0	0	11	0	0	0	0	61
SUIZA	6 821	8 548	8 807	7 616	5 501	7 400	9 818	9 260	9 639	10 543	10 829	10 567	10 534
RESTO DE EUROPA	0	0	0	0	0	0	0	0	0	0	0	0	0
III. ASIA	4 540	21 866	541	6 001	148	3 974	2 989	5 421	348	0	136	8 759	58
China	4 483	17 878	541	59	71	2 343	2 989	2 382	348	0	0	0	29
Hong Kong	0	0	0	0	0	0	0	0	0	0	0	0	0
India	0	3 988	0	0	0	0	0	3 008	0	0	0	4 533	0
Japón	0	0	0	0	77	0	0	0	0	0	32	0	0
República de Corea	0	0	0	5 942	0	1 631	0	0	0	0	0	4 226	0
Tailandia	0	0	0	0	0	0	0	0	0	0	0	0	0
Taiwán	0	0	0	0	0	0	0	0	0	0	0	0	0
Resto de Asia	57	0	0	0	0	0	0	32	0	0	104	0	29
IV. ÁFRICA	0	0	0	0	0	0	90	0	0	0	0	0	0
Sudáfrica	0	0	0	0	0	0	90	0	0	0	0	0	0
V. OCEANÍA	0	0	0	0	0	25	0	10	0	0	30	0	0
Australia	0	0	0	0	0	25	0	10	0	0	30	0	0
Resto de Oceanía	0	0	0	0	0	0	0	0	0	0	0	0	0
TOTAL	12 152	31 740	17 218	14 056	7 673	15 117	16 557	17 962	13 115	11 966	11 768	20 055	10 908

1/ Cifras Preliminares.

Fuente: SUNAT. www.sunat.gob.pe

Elaboración: BCRP, Sucursal Huancayo.

ANEXO 10

INGRESOS RECAUDADOS EN AYACUCHO
(Miles de nuevos soles)

CONCEPTO	2012												2013
	ENE	FEB	MAR	ABR	MAY	JUN	JUL	AGO	SET	OCT	NOV	DIC	ENE
I. INGRESOS TRIBUTARIOS	5 980	4 587	4 000	3 934	3 755	3 682	4 573	4 234	4 603	4 850	5 551	5 488	8 383
1. Impuesto a la Renta	3 308	2 262	2 546	2 302	1 953	1 940	2 271	2 116	2 460	2 671	2 787	2 809	4 545
- Personas Naturales	1 199	737	657	666	618	659	714	663	670	764	708	734	1 368
- Personas Jurídicas	2 076	1 399	1 392	1 107	1 080	1 143	1 476	1 421	1 750	1 840	2 053	2 043	3 091
- Regularización	34	127	497	528	255	138	80	33	39	66	26	32	86
2. Impuesto a la Importación	0	0	0	0	0	0	0	0	0	0	0	0	0
3. Impuesto General a las Ventas	2 063	1 772	969	949	1 193	1 245	1 553	1 432	1 425	1 501	2 003	1 923	3 101
- Operaciones Internas	2 063	1 772	969	949	1 193	1 245	1 553	1 432	1 425	1 501	2 003	1 923	3 101
- Operaciones Externas	0	0	0	0	0	0	0	0	0	0	0	0	0
4. Impuesto Selectivo al Consumo	2	1	2	2	1	2	3	2	2	2	2	2	2
5. Otros Ingresos Tributarios	606	552	483	682	608	494	746	684	717	676	760	755	735
II. INGRESOS NO TRIBUTARIOS	692	334	468	321	252	646	800	726	1 003	823	1 002	1 699	1 294
TOTAL	6 672	4 921	4 468	4 255	4 006	4 328	5 373	4 960	5 606	5 672	6 552	7 188	9 677

Fuente: SUNAT.

Elaboración: BCRP, Sucursal Huancayo.

ANEXO 11

**GASTO PÚBLICO DEVENGADO POR NIVELES DE GOBIERNO 1/
(Miles de nuevos soles)**

NIVELES DE GOBIERNO	2012												2013
	ENE	FEB	MAR	ABR	MAY	JUN	JUL	AGO	SET	OCT	NOV	DIC	ENE
Gobierno Central	23 506	51 918	47 388	74 157	55 599	109 090	104 496	87 330	239 866	166 204	129 737	285 447	63 029
Gobierno Regional de Ayacucho	37 801	42 493	60 564	60 086	81 215	60 712	77 323	54 329	63 973	74 784	85 531	161 465	43 786
Gobiernos Locales (Municipios)	6 390	23 243	48 106	25 633	43 367	50 085	42 463	48 685	54 371	52 647	64 584	158 600	7 339
TOTAL	67 697	117 654	156 058	159 876	180 180	219 887	224 282	190 344	358 210	293 635	279 851	605 512	114 153

1/ Gasto devengado: Nivel de gasto que se asocia a la verificación del cumplimiento de las obligaciones, esto es la entrega del bien o prestación del servicio.

Fuente: Ministerio de Economía y Finanzas - SIAF

Elaboración: BCRP, Sucursal Huancayo.

ANEXO 12

GASTO PÚBLICO DEVENGADO POR TIPO Y NIVELES DE GOBIERNO 1/
(Miles de nuevos soles)

TIPO DE GASTO	2012												2013
	ENE	FEB	MAR	ABR	MAY	JUN	JUL	AGO	SET	OCT	NOV	DIC	ENE
GASTOS CORRIENTES	59 104	78 422	82 903	92 717	89 054	101 974	93 709	94 465	207 381	129 878	131 635	302 499	63 229
Gobierno Central	17 562	31 695	32 039	41 459	34 293	45 147	28 442	38 888	151 806	62 175	61 721	172 844	15 180
Gobierno Regional de Ayacucho	37 562	36 822	36 885	38 586	40 848	43 268	50 787	41 535	41 993	53 234	56 274	99 126	42 792
Gobiernos Locales (Municipios)	3 980	9 905	13 980	12 671	13 913	13 559	14 479	14 041	13 582	14 469	13 640	30 529	5 256
GASTOS DE CAPITAL	8 593	39 231	73 087	66 842	91 016	117 805	130 328	95 567	150 673	163 245	147 752	302 274	50 847
Gobierno Central	5 944	20 223	15 349	32 698	21 306	63 943	76 054	48 442	88 060	104 030	68 016	112 603	47 848
Gobierno Regional de Ayacucho	239	5 670	23 679	21 499	40 366	17 444	26 536	12 794	21 980	21 549	29 257	62 339	993
Gobiernos Locales (Municipios)	2 410	13 338	34 059	12 644	29 343	36 418	27 738	34 331	40 632	37 666	50 480	127 331	2 005
SERVICIO DE LA DEUDA	0	0	67	318	111	108	245	313	157	511	465	740	77
Gobierno Central	0	0	0	0	0	0	0	0	0	0	0	0	0
Gobierno Regional de Ayacucho	0	0	0	0	0	0	0	0	0	0	0	0	0
Gobiernos Locales (Municipios)	0	0	67	318	111	108	245	313	157	511	465	740	77
TOTAL	67 697	117 654	156 058	159 876	180 180	219 887	224 282	190 344	358 210	293 635	279 851	605 512	114 153

1/ Gasto devengado: Nivel de gasto que se asocia a la verificación del cumplimiento de las obligaciones, esto es la entrega del bien o prestación del servicio.

Fuente: Ministerio de Economía y Finanzas - SIAF

Elaboración: BCRP, Sucursal Huancayo.

ANEXO 13

GASTO PÚBLICO TOTAL POR GENÉRICA DE GASTO 1/
(Miles de nuevos soles)

FUNCIONES	2012												2013
	ENE	FEB	MAR	ABR	MAY	JUN	JUL	AGO	SET	OCT	NOV	DIC	ENE
GASTOS CORRIENTES	59 104	78 422	82 903	92 717	89 054	101 974	93 709	94 465	207 381	129 878	131 635	302 499	63 229
Personal y Obligaciones Sociales	44 706	41 452	40 602	41 375	42 474	41 962	50 910	42 199	41 981	43 468	43 930	77 617	50 877
Pensiones y Otras Prestaciones Soc.	6 282	4 909	5 456	12 471	7 544	7 046	7 814	7 491	7 887	8 157	12 670	13 354	6 313
Bienes y Servicios	6 563	19 875	34 416	23 439	32 162	36 527	26 951	32 694	145 314	62 797	63 950	183 728	5 730
Donaciones y Transferencias	1 402	1 710	1 375	4 916	866	6 225	1 834	1 288	4 016	4 392	3 608	6 202	99
Otros Gastos	151	10 475	1 055	10 514	6 008	10 214	6 200	10 792	8 182	11 064	7 477	21 598	210
GASTOS DE CAPITAL	8 593	39 231	73 087	66 842	91 016	117 805	130 328	95 567	150 673	163 245	147 752	302 274	50 847
Adquisición de Activos No Financieros	8 561	25 633	71 553	48 221	71 408	106 775	114 519	99 582	138 883	146 763	142 347	290 922	50 847
Adquisición de Activos Financieros	0	0	0	0	0	0	0	0	0	0	0	0	0
Donaciones y Transferencias	32	12 942	1 465	17 615	19 446	11 028	13 366	- 6 037	6 374	2 765	5 003	10 444	0
Otros Gastos	0	656	69	1 005	162	2	2 443	2 022	5 416	13 718	402	907	0
SERVICIO DE LA DEUDA	0	0	67	318	111	108	245	313	157	511	465	740	77
Servicio de la Deuda Pública	0	0	67	318	111	108	245	313	157	511	465	740	77
TOTAL	67 697	117 654	156 058	159 876	180 180	219 887	224 282	190 344	358 210	293 635	279 851	605 512	114 153

1/ Gasto devengado: Nivel de gasto que se asocia a la verificación del cumplimiento de las obligaciones, esto es la entrega del bien o prestación del servicio.

Fuente: Ministerio de Economía y Finanzas - SIAF

Elaboración: BCRP, Sucursal Huancayo.

ANEXO 14

**INVERSIONES DEL SECTOR PÚBLICO TOTAL POR FUNCIONES 1/
(Miles de nuevos soles)**

FUNCIONES	2012												2013
	ENE	FEB	MAR	ABR	MAY	JUN	JUL	AGO	SET	OCT	NOV	DIC	ENE
03: Planeamiento y Contingencia	185	1 941	7 237	2 962	5 812	4 892	4 768	4 899	5 567	5 742	4 721	32 849	254
04: Defensa y Seguridad Nacional	0	0	0	0	0	0	0	0	0	0	0	0	0
05: Orden Público y Seguridad	200	56	421	314	661	825	771	2 506	464	3 334	4 972	28 804	4
06: Justicia	106	162	410	209	59	167	204	25	50	15	5	387	0
07: Trabajo	0	13	0	10	0	0	0	0	0	0	0	0	0
08: Comercio	10	23	57	22	133	365	198	211	445	344	412	1 537	4
09: Turismo	1	435	314	789	746	445	173	2 347	332	489	557	1 570	147
10: Agropecuaria	1 046	4 805	8 680	2 620	7 905	11 566	6 778	9 336	22 306	16 956	24 690	36 814	883
11: Pesca	1	8	140	15	73	37	25	72	6	21	53	105	0
12: Energía	280	1 423	1 432	2 589	2 332	1 247	381	1 100	1 487	1 297	326	2 859	3 849
13: Minería	0	0	0	0	0	0	0	0	0	0	0	9	0
14: Industria	0	0	0	1	11	53	50	124	57	65	46	137	0
15: Transporte	5 004	8 611	26 066	30 541	33 996	70 097	79 183	50 318	79 691	90 937	67 221	97 092	42 922
16: Comunicaciones	0	0	22	4	85	66	161	143	76	147	299	634	69
17: Medio Ambiente	267	550	1 446	547	1 662	1 602	1 056	1 708	1 557	1 488	1 412	2 924	9
18: Saneamiento	351	2 875	7 429	3 313	4 790	7 054	5 360	6 629	6 341	8 818	8 361	16 284	193
19: Vivienda y Desarrollo Urbano	71	251	1 496	572	793	525	825	861	2 247	1 728	1 640	3 248	38
20: Salud	499	1 459	3 961	1 598	3 120	2 627	2 881	3 573	3 448	3 702	4 265	21 719	1 002
21: Cultura y Deporte	15	190	1 449	208	537	890	698	566	1 205	731	779	2 438	127
22: Educación	527	2 713	10 463	1 754	8 510	3 793	10 648	14 734	13 229	10 269	21 480	38 646	1 333
23: Protección Social	0	119	529	150	182	522	361	430	375	678	1 109	2 858	13
24: Previsión Social	0	0	1	3	0	0	0	0	0	0	0	8	0
25: Deuda Pública	0	0	0	0	0	0	0	0	0	0	0	0	0
TOTAL	8 561	25 633	71 553	48 221	71 408	106 775	114 519	99 582	138 883	146 763	142 347	290 922	50 847

1/ Gasto devengado: Nivel de gasto que se asocia a la verificación del cumplimiento de las obligaciones, esto es la entrega del bien o prestación del servicio.

Fuente: Ministerio de Economía y Finanzas - SIAF

Elaboración: BCRP, Sucursal Huancayo.

ANEXO 15

AYACUCHO: DEPÓSITOS Y OBLIGACIONES DEL SISTEMA FINANCIERO
(Miles de nuevos soles)

ENTIDADES FINANCIERAS	2012												2013
	ENE	FEB	MAR	ABR	MAY	JUN	JUL	AGO	SET	OCT	NOV	DIC	ENE
I. SISTEMA BANCARIO	177 756	177 421	171 978	177 793	175 574	178 946	186 912	190 420	202 687	209 698	214 837	221 333	243 917
Crédito	78 321	80 090	78 322	82 049	82 010	82 187	95 811	102 771	107 622	110 363	115 104	118 255	136 227
Interbank	61 667	57 403	54 987	60 509	56 612	56 264	54 124	53 702	59 470	58 944	57 255	54 899	56 540
Continental	34 736	36 302	35 243	31 724	33 254	37 060	33 785	30 432	32 174	36 332	38 196	43 755	47 434
Mibanco	3 015	3 589	3 416	3 497	3 685	3 422	3 177	3 504	3 412	4 050	4 273	4 413	3 548
Financiero	17	38	11	15	14	13	14	12	9	10	9	11	28
Azteca	0	0	0	0	0	0	0	0	0	0	0	0	140
II. INSTITUCIONES DE MICROFINANZAS	103 501	101 561	99 220	100 701	103 179	105 035	103 240	104 012	104 615	105 654	106 862	107 741	109 127
Financiera Crediscotia	1 720	1 766	1 831	1 790	1 792	1 749	1 860	1 936	1 863	1 915	1 863	1 860	1 954
Financiera Edyficar	48	53	16	16	14	14	15	21	10	10	9	59	15
Financiera Efectiva	0	0	0	0	0	0	0	0	0	0	0	0	0
Financiera Proempresa	0	0	0	0	0	0	0	0	0	0	0	0	0
Caja Municipal de Arequipa	6 100	6 110	6 007	6 550	7 911	7 285	7 535	7 763	7 988	7 546	7 582	8 252	8 802
Caja Municipal de Ica	43 769	41 856	40 155	40 290	41 625	43 038	44 526	43 844	45 259	45 218	46 110	46 172	45 830
Caja Municipal de Huancayo	18 030	18 020	18 545	18 502	16 613	16 574	17 685	17 735	17 797	17 755	17 675	18 044	19 717
Caja Municipal de Piura	1 583	1 584	1 491	1 545	1 734	1 343	1 408	1 508	1 721	1 645	1 636	1 667	1 672
Caja Rural Libertadores Ayacucho	31 628	31 753	30 777	31 496	32 876	34 443	29 738	30 716	29 531	31 045	31 531	31 216	30 617
Caja Rural Nuestra Gente	623	421	398	511	614	590	473	489	445	520	455	471	520
Caja Rural Señor de Luren	0	0	0	0	0	0	0	0	0	0	0	0	0
Caja Rural Los Andes	0	0	0	0	0	0	0	0	0	0	0	0	0
TOTAL	281 257	278 982	271 198	278 494	278 753	283 981	290 152	294 433	307 302	315 353	321 699	329 074	353 044
Moneda Nacional	224 094	223 498	219 013	225 799	225 072	231 669	234 458	240 399	253 999	262 802	269 969	276 600	299 892
Moneda Extranjera	57 163	55 484	52 185	52 695	53 681	52 312	55 694	54 034	53 303	52 550	51 730	52 474	53 152

Fuente: SBS

Elaboración: BCRP, Sucursal Huancayo.

ANEXO 16

AYACUCHO: DEPÓSITOS EN LAS ENTIDADES FINANCIERAS UBICADAS POR PROVINCIAS - ENERO 2013
(Miles de nuevos soles)

ENTIDADES FINANCIERAS	PROVINCIAS												REGIÓN					
	HUAMANGA			HUANTA			LA MAR			LUCANAS			PARINACOCHAS			MN	ME	TOTAL
	MN	ME	TOTAL	MN	ME	TOTAL	MN	ME	TOTAL	MN	ME	TOTAL	MN	ME	TOTAL			
I. SISTEMA BANCARIO	199 079	44 838	243 917	0	0	0	0	0	0	0	0	0	0	0	199 079	44 838	243 917	
Crédito	112 376	23 852	136 227	0	0	0	0	0	0	0	0	0	0	0	112 376	23 852	136 227	
Interbank	47 323	9 217	56 540	0	0	0	0	0	0	0	0	0	0	0	47 323	9 217	56 540	
Continental	36 490	10 944	47 434	0	0	0	0	0	0	0	0	0	0	0	36 490	10 944	47 434	
Mibanco	2 722	826	3 548	0	0	0	0	0	0	0	0	0	0	0	2 722	826	3 548	
Financiero	28	0	28	0	0	0	0	0	0	0	0	0	0	0	28	0	28	
Azteca	140	0	140	0	0	0	0	0	0	0	0	0	0	0	140	0	140	
II. INSTITUCIONES DE MICROFINANZAS	71 724	7 335	79 059	5 006	392	5 399	7 906	73	7 980	16 176	513	16 689	0	0	100 813	8 314	109 127	
Financiera Crediscotia	1 474	480	1 954	0	0	0	0	0	0	0	0	0	0	0	1 474	480	1 954	
Financiera Edyficar	1	0	1	15	0	15	0	0	0	0	0	0	0	0	15	0	15	
Caja Municipal de Arequipa	8 269	533	8 802	0	0	0	0	0	0	0	0	0	0	0	8 269	533	8 802	
Caja Municipal de Ica	28 990	3 098	32 088	0	0	0	0	0	0	13 284	459	13 743	0	0	42 274	3 556	45 830	
Caja Municipal de Huancayo	12 347	1 076	13 423	2 714	107	2 821	3 455	18	3 474	0	0	0	0	0	18 516	1 201	19 717	
Caja Municipal de Piura	1 441	231	1 672	0	0	0	0	0	0	0	0	0	0	0	1 441	231	1 672	
Caja Rural Nuestra Gente	519	1	520	0	0	0	0	0	0	0	0	0	0	0	519	1	520	
Caja Rural Libertadores Ayacucho	18 684	1 916	20 600	2 278	285	2 563	4 451	55	4 506	2 892	55	2 947	0	0	28 305	2 311	30 617	
TOTAL	270 803	52 173	322 976	5 006	392	5 399	7 906	73	7 980	16 176	513	16 689	0	0	299 892	53 152	353 044	

Fuente: SBS.

Elaboración: BCRP, Sucursal Huancayo.

ANEXO 17

AYACUCHO: CRÉDITO DEL SISTEMA FINANCIERO AL SECTOR PRIVADO
(Miles de nuevos soles)

ENTIDADES FINANCIERAS	2012												2013
	ENE	FEB	MAR	ABR	MAY	JUN	JUL	AGO	SET	OCT	NOV	DIC	ENE
I. SISTEMA BANCARIO	305 435	306 474	315 290	321 785	327 099	330 005	341 720	335 854	338 062	343 650	344 894	350 417	347 733
Crédito	140 591	141 382	146 511	151 915	155 807	157 215	170 381	162 508	163 520	167 861	168 566	170 630	168 329
Interbank	63 214	63 473	65 438	66 847	68 189	70 052	69 468	70 463	70 678	70 944	70 691	73 224	73 141
Mibanco	53 367	53 327	54 313	54 075	53 836	53 599	52 309	52 209	51 600	51 690	52 629	53 138	51 547
Continental	47 989	48 013	48 747	48 639	48 926	48 799	49 227	50 341	51 923	52 786	52 648	53 035	53 613
Financiero	274	279	280	310	341	339	335	333	341	369	361	389	364
Azteca	0	0	0	0	0	0	0	0	0	0	0	0	739
II. INSTITUCIONES DE MICROFINANZAS	275 297	278 120	280 668	282 021	285 035	286 251	291 756	294 598	299 774	303 736	311 733	313 926	311 855
Financiera Crediscotia	34 568	34 166	33 741	33 096	32 240	31 292	30 810	30 501	30 188	30 139	29 875	29 083	27 585
Financiera Edyficar	39 693	39 601	40 731	41 685	42 407	42 499	43 427	43 794	45 195	45 971	46 907	47 660	47 895
Financiera Efectiva	2 312	2 204	2 158	2 122	2 166	2 146	2 144	2 052	2 022	1 966	1 973	2 081	2 127
Financiera TFC	870	831	810	759	757	755	777	788	796	789	810	885	899
Financiera Proempresa	0	0	0	0	0	0	0	14 868	15 327	15 918	16 365	16 923	17 546
Caja Municipal de Arequipa	21 602	21 762	21 760	22 054	22 347	21 576	21 602	21 943	21 883	21 892	22 205	22 277	21 893
Caja Municipal de Ica	69 858	70 567	71 184	72 232	74 162	75 387	76 467	77 170	78 336	79 736	83 960	83 644	82 906
Caja Municipal de Huancayo	40 861	41 222	42 147	42 514	44 090	45 184	46 856	48 295	50 089	51 247	53 039	55 158	56 103
Caja Municipal de Plura	5 452	6 309	6 666	6 689	6 801	6 658	7 239	7 443	7 933	8 155	8 385	8 127	8 562
Caja Rural Libertadores de Ayacucho	22 690	23 353	23 514	23 293	22 819	23 147	23 836	23 321	23 921	23 898	24 393	24 245	22 546
Caja Rural Señor de Luren	2 334	2 413	2 322	2 139	1 859	1 746	1 661	1 566	1 457	1 464	1 373	1 280	1 216
Caja Rural Los Andes	15 748	16 346	16 085	15 670	15 257	14 660	14 594	14 364	14 193	13 949	13 886	14 054	14 371
Caja Rural Nuestra Gente	6 387	6 581	6 863	6 837	7 027	7 456	7 766	7 981	8 116	8 255	8 144	7 997	7 661
Edpyme Proempresa	12 696	12 482	12 384	12 597	12 718	13 311	14 094	0	0	0	0	0	0
Edpyme Marcimex	228	283	306	335	386	435	484	513	318	359	417	513	545
TOTAL	580 732	584 594	595 958	603 806	612 134	616 256	633 476	630 452	637 837	647 386	656 627	664 342	659 588
Moneda Nacional	509 580	515 518	526 208	534 336	540 759	546 342	555 050	560 522	568 716	576 323	587 083	594 256	589 456
Moneda Extranjera	71 152	69 075	69 749	69 470	71 375	69 914	78 426	69 930	69 121	71 063	69 544	70 087	70 132

Fuente: SBS.

Elaboración: BCRP, Sucursal Huancayo.

ANEXO 18

AYACUCHO: CRÉDITO DE LAS ENTIDADES FINANCIERAS UBICADAS POR PROVINCIAS – ENERO 2013
(Miles de nuevos soles)

ENTIDADES FINANCIERAS	PROVINCIAS																		REGIÓN					
	HUAMANGA			HUANTA			LA MAR			LUCANAS			PARINACOCHAS			VILCAS HUAMÁN Y CANGALLO								
	MN	ME	TOTAL	MN	ME	TOTAL	MN	ME	TOTAL	MN	ME	TOTAL	MN	ME	TOTAL	MN	ME	TOTAL	MN	ME	TOTAL			
I. SISTEMA BANCARIO	285 228	62 505	347 733	0	0	0	0	0	0	0	0	0	0	0	0	0	0	0	0	0	0	285 228	62 505	347 733
Crédito	146 213	22 115	168 329	0	0	0	0	0	0	0	0	0	0	0	0	0	0	0	0	0	0	146 213	22 115	168 329
Interbank	57 410	15 731	73 141	0	0	0	0	0	0	0	0	0	0	0	0	0	0	0	0	0	0	57 410	15 731	73 141
Mibanco	49 042	2 505	51 547	0	0	0	0	0	0	0	0	0	0	0	0	0	0	0	0	0	0	49 042	2 505	51 547
Continental	31 461	22 152	53 613	0	0	0	0	0	0	0	0	0	0	0	0	0	0	0	0	0	0	31 461	22 152	53 613
Financiero	363	1	364	0	0	0	0	0	0	0	0	0	0	0	0	0	0	0	0	0	0	363	1	364
Azteca	739	0	739	0	0	0	0	0	0	0	0	0	0	0	0	0	0	0	0	0	0	739	0	739
II. INSTITUCIONES DE MICROFINANZAS	220 863	7 107	227 970	29 145	0	29 145	26 297	0	26 297	21 697	520	22 217	2 201	0	2 201	4 025	0	4 025	304 227	7 628	311 855			
Financiera Crediscotia	26 815	771	27 585	0	0	0	0	0	0	0	0	0	0	0	0	0	0	0	26 815	771	27 585			
Financiera Edyficar	31 722	316	32 038	15 857	0	15 857	0	0	0	0	0	0	0	0	0	0	0	0	47 579	316	47 895			
Financiera Efectiva	2 127	0	2 127	0	0	0	0	0	0	0	0	0	0	0	0	0	0	0	2 127	0	2 127			
Financiera TFC	899	0	899	0	0	0	0	0	0	0	0	0	0	0	0	0	0	0	899	0	899			
Financiera Proempresa.	10 096	2	10 098	2 222	0	2 222	3 845	0	3 845	1 184	0	1 184	0	0	0	196	0	196	17 544	2	17 546			
Caja Municipal de Arequipa	19 372	2 521	21 893	0	0	0	0	0	0	0	0	0	0	0	0	0	0	0	19 372	2 521	21 893			
Caja Municipal de Ica	55 833	3 433	59 266	0	0	0	6 032	0	6 032	14 887	520	15 407	2 201	0	2 201	0	0	0	78 953	3 953	82 906			
Caja Municipal de Huancayo	34 733	12	34 745	8 083	0	8 083	13 274	0	13 274	0	0	0	0	0	0	0	0	0	56 091	12	56 103			
Caja Municipal de Piura	8 562	0	8 562	0	0	0	0	0	0	0	0	0	0	0	0	0	0	0	8 562	0	8 562			
Caja Rural Libertadores de Ayacucho	13 027	52	13 079	1 912	0	1 912	3 145	0	3 145	4 410	0	4 410	0	0	0	0	0	0	22 494	52	22 546			
Caja Rural Señor de Luren	0	0	0	0	0	0	0	0	0	1 216	0	1 216	0	0	0	0	0	0	1 216	0	1 216			
Caja Rural Los Andes	9 471	0	9 471	1 071	0	1 071	0	0	0	0	0	0	0	0	0	3 828	0	3 828	14 371	0	14 371			
Caja Rural Nuestra Gente	7 661	0	7 661	0	0	0	0	0	0	0	0	0	0	0	0	0	0	0	7 661	0	7 661			
Edpyme Marcimex	545	0	545	0	0	0	0	0	0	0	0	0	0	0	0	0	0	0	545	0	545			
TOTAL	506 091	69 612	575 703	29 145	0	29 145	26 297	0	26 297	21 697	520	22 217	2 201	0	2 201	4 025	0	4 025	589 456	70 132	659 588			

Fuente: SBS.

Elaboración: BCRP, Sucursal Huancayo.

ANEXO 19

**AYACUCHO: CARTERA PESADA DEL SISTEMA FINANCIERO
(En porcentajes)**

ENTIDADES FINANCIERAS	2012												2013
	ENE	FEB	MAR	ABR	MAY	JUN	JUL	AGO	SET	OCT	NOV	DIC 1/	ENE 1/
Empresas Bancarias	5,4	5,8	6,2	6,5	6,1	6,5	6,7	6,1	5,8	6,2	6,8	6,3	6,4
Empresas Financieras	6,5	7,0	6,7	6,6	6,6	6,3	6,6	6,3	6,2	6,1	5,7	5,2	5,4
Cajas Municipales	7,6	7,7	7,5	7,5	7,5	7,4	7,9	7,3	7,3	7,1	6,8	6,4	6,6
Cajas Rurales	3,5	3,6	3,8	4,0	4,2	5,4	5,3	5,8	6,2	5,8	6,1	5,9	5,8
Edpymes	7,9	7,5	7,1	7,2	5,8	6,0	6,5	1,9	5,9	5,0	3,7	-	2,1
Agrobanco	9,7	11,9	10,4	9,2	9,1	8,5	9,4	10,5	9,3	7,0	6,1	n.d.	n.d.
Total	5,5	5,9	6,0	6,1	5,9	6,2	6,4	6,0	5,9	5,9	6,1	5,9	6,2

1/ Cifras preliminares.

Fuente: Superintendencia de Banca y Seguros - SBS y entidades del sistema financiero.

Elaboración: BCRP, Sucursal Huancayo.

VI. FICHA TÉCNICA

Metodología del Cálculo del Indicador de Actividad Económica Regional de Ayacucho

El Indicador de Actividad Económica Regional es un indicador parcial de corto plazo, que busca medir el desenvolvimiento de la economía regional a partir de la evolución de la actividad de los principales sectores. Los sectores considerados representan el 58,2 por ciento del Valor Agregado Bruto del departamento, publicado por el INEI.

El indicador, se obtiene mediante la agregación ponderada de los índices sectoriales, utilizando como factor de ponderación la estructura porcentual anual del año 2007, elaborado por el INEI.

$$\text{Indicador Regional} = \sum_{i=1}^n I_{\text{sector } i(t)} * w_i$$

- I_i = Índice del sector i en el período (mes) t .
 n = Número de sectores que componen el índice.
 w_i = Peso relativo ponderado del sector i en base a su contribución al PBI departamental 2007.

Los sectores que incluye el indicador son: agropecuario, pesca, minería, manufactura, electricidad, construcción, servicios gubernamentales y servicios financieros.

El índice de los sectores agropecuario, pesca, minería, manufactura y electricidad, se calcula en base al Valor Bruto de Producción, de la siguiente manera:

$$\text{Índice sector}_i = \left[\frac{VBP_{it}}{VBP_i \text{ prom. 2007}} \right] \times 100$$

en donde:

- i = Sector analizado
 VBP_{it} = Valor Bruto de la Producción del sector i del mes t a precios de 1994.
 $VBP_i \text{ prom. 2007}$ = Valor Bruto de Producción promedio 2007 del sector i a precios de 1994.

Características del procedimiento:

- a) La clasificación de los sectores productivos se basa en la Clasificación Industrial Internacional Uniforme (CIIU-Revisión 3).
- b) Las fuentes de la información sectorial son:
 - Para los sectores agropecuario y minero, los respectivos ministerios sectoriales.
 - Para el sector electricidad, la fuente es el Ministerio de Energía y Minas (Minem).
 - Para el sector construcción, la fuente es la empresa Cemento Andino S.A.
 - Para los sectores servicios gubernamentales y servicios financieros, las fuentes son el Ministerio de Economía y Finanzas (Sistema Integrado de Administración Financiera del Sector Público SIAF-SP) y la Superintendencia de Banca, Seguros y AFP, respectivamente.
- c) El valor bruto de producción (VBP) de los sectores agropecuario, minero y electricidad, se obtiene de la aplicación de los precios del año base (1994), a los volúmenes de producción de los sectores respectivos. Los precios del año base, son los utilizados por la Dirección Nacional de Cuentas Nacionales del INEI.
- d) El VBP del sector construcción se estima de manera indirecta y se utiliza como información básica los despachos de cemento.
- e) El VBP del sector servicios gubernamentales se calcula a partir del gasto en *Remuneraciones* y compra de *Bienes y Servicios* del Gobierno Regional, que se deflactan a precios del año 1994, utilizando el IPC e IPM, respectivamente.

La fuente es el Ministerio de Economía y Finanzas.

- f) El VBP del sector Servicios Financieros se calcula a partir de la sumatoria de los saldos de intermediación (créditos directos y depósitos) de las instituciones financieras que operan en el departamento, deflactados a precios de 1994, utilizando el IPC.

ESTRUCTURA DEL INDICADOR REGIONAL

SECTOR	PONDERACION (%) 2007
Agropecuario	20,9
Minería	6,7
Electricidad	0,5
Construcción	11,8
Servicios Gubernamentales	16,5
Servicios Financieros	1,8
TOTAL	58,2

Nota: Para el caso del sector Servicios Financieros, se considera el peso del sector a nivel nacional (1,8 por ciento).