



BANCO CENTRAL DE RESERVA DEL PERÚ

Junín: Síntesis de Actividad Económica - Diciembre 2013 -

**Departamento de Estudios Económicos
Sucursal Huancayo**

Viernes, 28 de febrero de 2014

El Indicador de Actividad Primaria (IAP) creció 9,5 por ciento interanual en diciembre, observando una recuperación, luego de la desaceleración de los dos meses previos. El resultado fue reflejo, principalmente, de la expansión del sector minería (15,9 por ciento).

Indicador de Actividad Primaria – IAP 1/ 2/ (Variación % real respecto a similar periodo del año anterior)

	Estructura % del VAB 2012 1/	Diciembre 2013		Enero - Diciembre 2013	
		Var.%	Contribución 3/	Var.%	Contribución 3/
Agropecuario	57,7	3,7	1,9	-1,3	-0,9
Agrícola		1,3		-3,8	
Pecuario		9,8		10,0	
Minería	42,3	15,9	7,6	3,7	1,3
Total 2/	100,0	9,5	9,5	0,5	0,5

Nota: La suma de los datos parciales difiere por procedimiento de redondeo.

1/ A precios de 1994

2/ Actualizado con información al 20 de febrero de 2014

3/ En puntos porcentuales

Fuente: MINAGRI y MINEM

Elaboración: BCRP, Sucursal Huancayo. Departamento de Estudios Económicos

Indicador de Actividad Primaria - IAP (Variación % real)

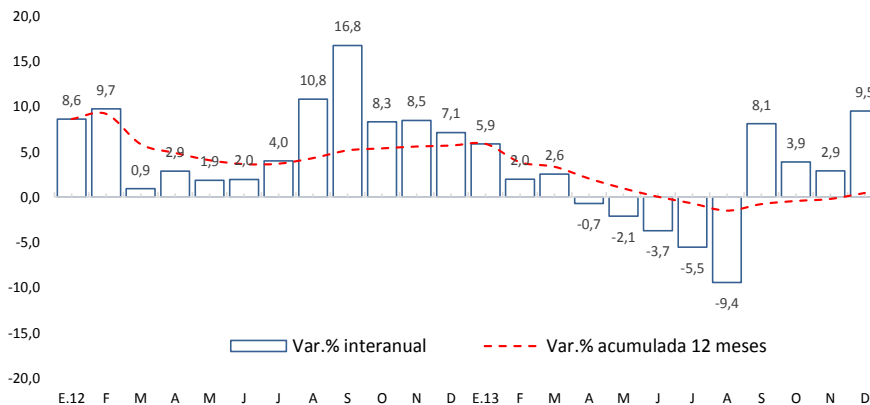

Indicador de Actividad Primaria

- El **sector agropecuario** en diciembre aumentó en 3,7 por ciento interanual, debido al incremento de los sub sectores pecuario (9,8 por ciento) y agrícola (1,3 por ciento), creciendo en el primer caso por la mayor producción de leche, huevo, fibra de alpaca y carnes de ave, alpaca y llama; y en el segundo, por cacao (24,8 por ciento), papa (20,9 por ciento), piña (4,9 por ciento), yuca (9,7 por ciento) y palta (5,8 por ciento). Durante el 2013, la producción agropecuaria acumuló una contracción de 1,3 por ciento, influenciada por la caída del sub sector agrícola (-3,8 por ciento).
- La **actividad minera** se incrementó en 15,9 por ciento interanual, explicado por la mayor extracción de cobre (61,9 por ciento), plomo (20,0 por ciento), zinc (7,2 por ciento) y plata (44,0 por ciento). Entre enero y diciembre, el sector acumuló una expansión de 3,7 por ciento interanual explicado por la mayor producción de todos los minerales con excepción del oro.

En diciembre, creció el sector manufacturero (85,8 por ciento), despachos de cemento (13,5 por ciento), el número de afiliados activos del sistema privado de pensiones (2,3 por ciento); del crédito directo total (4,6 por ciento); crédito de consumo (9,2 por ciento); crédito hipotecario (15,2 por ciento) y de la inversión pública (28,8 por ciento).

- La **producción manufacturera** creció 85,8 por ciento interanual en diciembre, justificado por el reinicio de operaciones en la empresa Doe Run desde agosto de 2012 (manufactura primaria), además de la mayor producción de la manufactura no primaria, sobresaliendo la de alimentos (6,7 por ciento) y de la minería no metálica a través de la producción de cemento (13,9 por ciento).
- Los **despachos de cemento** se expandieron por segundo mes consecutivo, creciendo en el mes en 13,5 por ciento con respecto a similar mes del año 2012, debido al mayor gasto público (Gobierno Central y municipios), siendo contrarrestado por la moderación de la demanda privada ante la presencia de lluvias en el mes.
- Los **arribos a los establecimientos de hospedaje** disminuyó en diciembre 4,4 por ciento interanual, ante la menor afluencia de visitantes nacionales (-4,5 por ciento), principalmente hacia las zonas de la selva central.
- El número de **afiliados activos del Sistema Privado de Pensiones** (155,7 miles de afiliados) se incrementó en 2,3 por ciento interanual durante diciembre. De otro lado, el empleo formal en las empresas de más de 10 trabajadores en la ciudad de Huancayo no varió significativamente.
- El **crédito directo** total en la región (S/. 3 605,3 millones) creció en 4,6 por ciento, en términos reales, con respecto a igual mes del año 2012. Así mismo, los créditos de consumo e hipotecario registraron crecimientos de 9,2 por ciento y 15,2 por ciento, respectivamente.
- Por su parte, **la inversión pública** en el mes (S/. 239,0 millones) se incrementó en 28,8 por ciento interanual, ante los mayores gastos en el Gobierno Nacional y las municipalidades, asociado a los sectores de educación, vivienda y desarrollo urbano, y transportes. Durante diciembre, los tres principales proyectos con mayor monto ejecutado (devengado) fueron la “Rehabilitación de la carretera Tarma - Desvío Las Vegas” (S/. 16,1 millones en el mes), el “Mejoramiento de la carretera Satipo – Puerto Ocopa” (S/. 5,1 millones en el mes), y la “Construcción y equipamiento del Hospital II-1 La Merced, Chanchamayo” (S/. 4,4 millones en el mes).

Otros indicadores de actividad económica

(Variación % respecto a similar mes del año anterior)

	Jul.13	Ago.13	Set.13	Oct.13	Nov.13	Dic.13
Producción industrial 1/	↑ 143,3	↑ 101,9	↑ 79,8	↑ 73,4	↑ 92,5	↑ 85,8
Despachos de cemento 1/	↑ 2,3	↑ 4,8	↓ -2,8	↓ -4,8	↑ 6,9	↑ 13,5
Arribos a establecimientos de hospedaje	↓ -0,2	↓ -0,5	↓ -4,2	↓ -3,2	↓ -4,8	↓ -4,4
Afiliados activos del SPP	↑ 4,6	↑ 4,0	↑ 3,2	↑ 2,9	↑ 2,6	↑ 2,3
Empleo formal urbano 2/	↑ 4,4	↑ 3,5	↓ -6,6	↑ 2,6	↑ 1,6	↓ -0,02
Crédito total 1/	↑ 9,7	↑ 8,9	↑ 8,7	↑ 7,5	↑ 5,6	↑ 4,6
Crédito de consumo 1/	↑ 10,4	↑ 9,8	↑ 9,3	↑ 8,7	↑ 8,7	↑ 9,2
Crédito hipotecario 1/	↑ 23,2	↑ 21,0	↑ 20,2	↑ 18,7	↑ 16,4	↑ 15,2
Inversión pública 1/	↑ 34,2	↑ 118,8	↓ -34,4	↓ -10,8	↑ 58,2	↑ 28,8

1/ En términos reales.

2/ En empresas de 10 a más trabajadores situadas en la ciudad de Huancayo.

Fuentes: BCRP - Sucursal Huancayo, MINCETUR, SBS, MTPE y MEF.

Entre enero y noviembre de 2013 la inversión minera alcanzó US\$ 1 203 millones en Junín, el tercero del país, superior en 1,2 por ciento respecto de igual periodo de 2012, debido al gasto de la empresa minera Chinalco Perú, cuya inversión en igual lapso de tiempo alcanzó US\$ 918,8 millones.

- Durante el periodo enero – noviembre 2013 la inversión minera en Junín alcanzó US\$ 1 203 millones, el tercero del país, superior en 1,2 por ciento respecto de igual periodo de 2012, debido al gasto de la empresa **minera Chinalco Perú**, que ejecuta el proyecto cuprífero **Toromocho**, cuya inversión en igual lapso de tiempo alcanzó US\$ 918,8 millones, ocupando la tercera posición nacional, luego de Xtrata Las Bambas (US\$ 1 589,9 millones) y Sociedad Minera Cerro Verde (US\$ 926,3 millones).
- En minería, **Volcan Compañía Minera** invertirá US\$ 160 millones en su proyecto Alpamarca y Río Pallanga, que se ubican en la provincia de Yauli a partir de los primeros meses de 2014.
- En manufactura, entre el 2014 y primeros meses de 2015, la empresa **Doe Run Perú** invertirá en total US\$ 12,7 millones en la infraestructura del complejo de la Oroya. Por un lado, desembolsará US\$ 5 millones para instalación de una matriz de gas natural comprimido, cuyo trabajo lo realizará la empresa Energigas, lo que estima este culminado a mediados de 2014. Otro trabajo comprende la instalación de una planta de procesamiento de mataspeiss, con el que se obtendrá mejores contenidos de cobre, la que considera una inversión alrededor de US\$ 7 millones, lo que permitirá que este producto intermedio tenga mejor cotización. Asimismo, para mejorar las características en el refinado de zinc, se instalará una planta de precipitación de cobalto, cuyo costo es de US\$ 0,5 millones.
- En el sector eléctrico, la empresa **Latin America Power**, compañía multinacional dedicada a la inversión en generación de energía, realizará una inversión de US\$ 800 millones hasta el año 2018. El objetivo de la inversión es aportar 1,0 GW de potencia instalada, ejecutando centrales hidroeléctricas y algunas centrales eólicas. La empresa opera en Junín las centrales hidroeléctricas Santa Cruz 1 y 2 y Huasahuasi 1 y 2. En el segundo semestre del 2014 entraría en operación las centrales Runatullo 2 y 3, que ofrecerán 68,1 MW de potencia.
- En electricidad, la empresa **Edegel** recibió la aprobación del Ministerio de Energía y Minas por su Estudio de Impacto Ambiental para instalar una línea de transmisión de 220 kilovoltios hacia la Subestación Oroya Nueva, con el objetivo de entregar energía al sistema eléctrico interconectado nacional (SEIN). La inversión sería de US\$ 35 millones y los trabajos serán ejecutados entre el 2013 y 2015. La longitud de la línea será de 113,56 km y se instalarán unas 342 torres de transmisión. La vida útil del proyecto eléctrico durará unos 50 años
- En el **transporte aéreo**, durante el 2013 se registró en Junín un flujo total de 29 895 pasajeros (15 447 de entrada y 14 448 de salida), concentrándose más de 99 por ciento del flujo en el aeropuerto de Jauja y siendo todos sólo pasajeros de procedencia nacional. El flujo registrado en Junín representó el 0,2 por ciento del total nacional (16,5 millones); y respecto al movimiento de carga, durante el 2013 se registró 9,1 toneladas de tráfico, con 6,5 toneladas de entrada y 2,6 toneladas de salida.

El sector agropecuario evidenció un incremento de 3,7 por ciento, sustentado en la mayor producción del sub sector pecuario (9,8 por ciento) y agrícola (1,3 por ciento). Entre enero y diciembre de 2013, el sector se contrajo en 1,3 por ciento interanual, debido a la caída del sub sector agrícola.

Producción de principales productos agropecuarios 1/

(Miles de toneladas)

Subsectores	Estructura Porcentual 2012 /2	Diciembre			Enero - Diciembre				
		2 012	2 013	Var.%	Contribución al crecimiento 3/	2 012	2 013	Var.%	Contribución al crecimiento 3/
AGRÍCOLA	82,1			1,3	0,9			-3,8	-3,1
Orientada al mercado interno 2/	61,0			1,2	0,8			3,1	1,9
Papa	13,0	12,7	15,3	20,9	1,5	409,4	404,0	-1,3	-0,2
Piña	10,9	29,3	30,7	4,9	0,9	313,9	330,6	5,3	0,6
Naranja	6,2	21,9	20,4	-7,0	-0,7	232,4	245,1	5,4	0,3
Plátano	4,4	19,4	18,5	-4,5	-0,4	191,1	197,3	3,3	0,1
Maíz Choclo	2,6	1,1	0,7	-32,6	-0,2	78,0	80,2	2,8	0,1
Yuca	1,8	7,7	8,5	9,7	0,4	66,0	72,2	9,4	0,2
Mandarina	1,8	0,1	0,1	-7,8	0,0	43,1	45,8	6,4	0,1
Zanahoria	0,7	3,0	2,3	-24,5	-0,2	45,9	44,0	-4,2	0,0
Orientada al mercado externo y agroindustria 2/	21,1			9,0	0,1			-23,8	-5,0
Café	19,3	0,0	0,0	-	-	76,7	54,8	-28,5	-5,5
Maíz A. Duro	0,5	0,5	0,4	-19,6	-0,1	14,1	14,6	3,4	0,0
Cacao	1,4	0,2	0,2	24,8	0,1	7,6	10,2	34,4	0,5
PECUARIO	17,9			9,8	2,8			10,0	1,8
Carne de vacuno 4/	5,1	0,7	0,6	-3,4	-0,3	7,4	7,7	3,6	0,2
Carne de ave 4/	2,4	0,6	0,6	5,1	0,2	8,0	8,8	10,9	0,3
Carne de ovino 4/	2,2	0,2	0,2	-2,3	-0,1	2,3	2,5	8,6	0,2
Leche	1,7	3,8	3,8	0,6	0,0	42,4	46,3	9,2	0,2
SECTOR AGROPECUARIO	100,0			3,7	3,7			-1,3	-1,3

1/ Cifras preliminares

2/ A precios de 1994

3/ En puntos porcentuales

4/ Peso neto

Fuente: Ministerio de Agricultura y Riego

Elaboración: BCRP, Sucursal Huancayo. Departamento de Estudios Económicos

- El **subsector agrícola** aumentó en el mes en 1,3 por ciento debido a la mayor producción con destino a los mercados externo y agroindustria (9,0 por ciento) e Interno (1,2 por ciento); sobresaliendo en el primer caso, los aumentos en cacao (24,8 por ciento); y el segundo, los de papa (20,9 por ciento), piña (4,9 por ciento), yuca (9,7 por ciento) y palta (5,8 por ciento). Entre enero y diciembre, se contrajo en 3,8 por ciento, determinado por la reducción en la producción para el mercado externo y agroindustria (-23,8 por ciento), ante la menor producción de café (-28,5 por ciento) en la zona ceja de selva y selva (provincias de Chanchamayo y Satipo), por efectos de “la roya” o “roya amarilla”, además de bajos precios pagados y la presencia de “la broca”.
- La **producción pecuaria** creció en 9,8 por ciento durante diciembre, debido a la mayor producción de leche, huevo, fibra de alpaca y carnes de ave, alpaca y llama. Entre enero y diciembre, creció en 10,0 por ciento, liderado por la mayor producción de leche, seguido por huevo y todas las carnes, sobresaliendo las expansiones en carne de ave (10,9 por ciento) y porcino (12,8 por ciento).

La producción minera se incrementó en 15,9 por ciento interanual, explicado por la mayor extracción de cobre, plomo, zinc y plata. Entre enero y diciembre, el sector acumuló una expansión de 3,7 por ciento interanual.

Producción Minera 1/

(Var. % real respecto al mismo periodo del año anterior)

	Estructura Porcentual 2012 2/	Diciembre				Enero - Diciembre			
		2 012	2 013	Var. %	Contribución 3/	2 012	2 013	Var. %	Contribución 3/
Cobre (TMF)	4,5	812	1 315	61,9	2,9	8 604	11 174	29,9	1,4
Plomo (TMF)	6,6	3 856	4 630	20,0	1,4	41 634	44 723	7,4	0,5
Zinc (TMF)	64,1	19 844	21 281	7,2	4,7	214 556	224 971	4,9	3,1
Plata (Kg.f)	21,8	40 206	57 894	44,0	9,3	453 238	488 535	7,8	1,7
Oro (Grm.f)	2,9	63 176	0	-100,0	-2,4	852 768	0	-100,0	-2,9
TOTAL 1/	100,0			15,9	15,9			3,7	3,7

1/ Cifras preliminares.

2/ A precios de 1994.

3/ En base a la estructura de similar periodo de 2012.

Fuente: Ministerio de Energía y Minas.

Elaboración: BCRP, Sucursal Huancayo. Departamento de Estudios Económicos.

- En diciembre, la **actividad minera** se expandió por cuarto mes consecutivo, creciendo en el mes en 15,9 por ciento, sustentado en la mayor producción de todos los minerales, siendo nulo en oro por culminación de actividades en la empresa IRL, la que a su vez era la única de este género en Junín, a través de su unidad Corihuarmi.
- Entre enero y diciembre, creció en 3,7 por ciento, influenciado por la mayor producción de todos los minerales con excepción del oro que fue nulo. Los incrementos en zinc y plomo (principales minerales) se asociaron, en el primer caso, a la mayor producción en las mineras Volcan, Argentum y Austria Duvaz; y en el segundo, a Volcan, Argentum y San Ignacio de Morococha.

Crecimiento de la producción minera 1/

(Var.% real respecto a similar mes del año anterior)

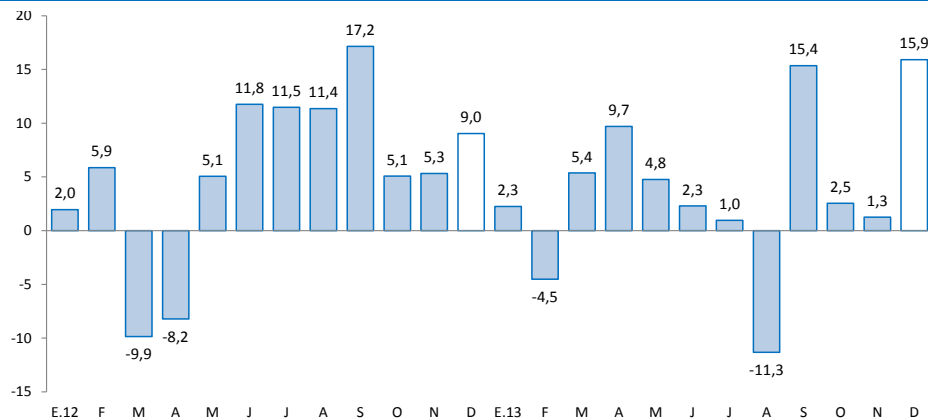

1/ A precios de 1994

Fuente: MINEM

La actividad industrial creció 85,8 por ciento interanual en diciembre, justificado por el reinicio de operaciones en la empresa Doe Run desde agosto de 2012 (manufactura primaria). Entre enero y diciembre de 2013, aumentó en 107,6 por ciento.

Producción manufacturera 1/

(Variación % real respecto al mismo periodo del año anterior)

	Estructura Porcentual 2012 2/	Diciembre		Enero - Diciembre	
		Var. %	Contribución 3/	Var. %	Contribución 3/
MANUFACTURA PRIMARIA	8,8	357,2	76,3	1 079,8	94,9
Refinación de metales	8,8	357,2	76,3	1 079,8	94,9
Cobre refinado	0,0	-	-	-	-
Plomo refinado	0,0	-	-	-	-
Zinc refinado	8,7	-17,5	-3,7	165,9	14,4
Plata refinada	0,0	-	-	-	-
Zinc en polvo	0,0	-	-	-	-
Trióxido de arsénico	0,0	-	-	-	-
Bismuto	0,0	-	-	-	-
Otros 2/	0,1	3 050,2	7,1	5 830,1	6,0
MANUFACTURA NO PRIMARIA	91,2	12,2	9,6	13,9	12,7
Alimentos	2,0	6,7	0,1	14,5	0,3
Condimentos	1,8	1,7	0,0	11,9	0,2
Galletas	0,3	34,7	0,1	32,2	0,1
Textiles	2,7	-39,2	-0,6	-20,8	-0,6
Telas cardadas	1,4	-45,4	-0,4	-5,9	-0,1
Frazadas	0,6	-49,4	-0,2	-47,6	-0,3
Mantas (Pañolones)	0,6	-9,6	0,0	-29,2	-0,2
Productos Químicos	0,9	-2,7	-0,1	337,0	3,1
Plásticos	0,1	-42,5	-0,1	-31,0	0,0
Acido sulfúrico	0,7	0,0	0,0	404,9	2,7
Sulfato de cobre	0,0	-	-	-	-
Sulfato de zinc	0,1	0,0	0,0	278,0	0,3
Otros 2/	0,0	-	-	-	-
Minerales No Metálicos	85,6	13,9	10,2	11,5	9,8
Cemento	85,6	13,9	10,2	11,5	9,8
TOTAL	100,0	85,8	85,8	107,6	107,6

1/ Cifras preliminares.

2/ A precios de 1994.

3/ En base a la estructura de similar periodo de 2012.

Fuente: Empresas manufactureras

Elaboración: BCRP, Sucursal Huancayo. Departamento de Estudios Económicos.

- En diciembre, el desempeño de la **actividad manufacturera** fue favorable, al observar un avance de 85,8 por ciento, que obedeció al reinicio de operaciones en la empresa Doe Run (manufactura primaria) en la ciudad de La Oroya, provincia de Yauli, desde agosto 2012, además de la mayor producción de la manufactura no primaria. El sub sector no primario se expandió en 12,2 por ciento durante diciembre, al aumentar la producción de alimentos (condimentos y galletas) y principalmente de la minería no metálica (cemento), luego que este último evidenciara una desaceleración entre julio y octubre pasados
- Entre enero y diciembre, el sector aumentó en 107,6 por ciento, explicado, tanto por la manufactura primaria (reinicio de operaciones en la empresa Doe Run) como por la no primaria, principalmente las de alimentos, productos químicos y de la minería no metálica

Crecimiento de la manufactura no primaria

(Variación % real respecto al mismo mes del año anterior)

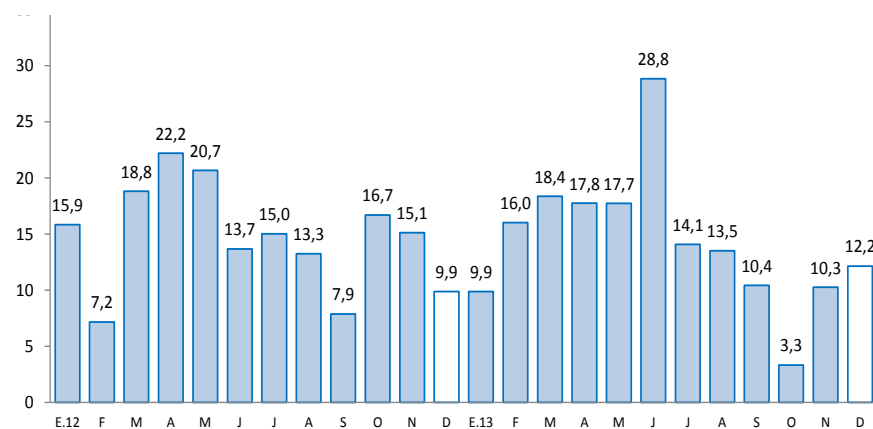

Los despachos de cemento crecieron en 13,5 por ciento en diciembre, debido al mayor gasto público en dicho mes. Entre enero y diciembre, los despachos de cemento se redujeron levemente en 0,1 por ciento.

Despachos de cemento

(Var.% con respecto a similar mes del año anterior)

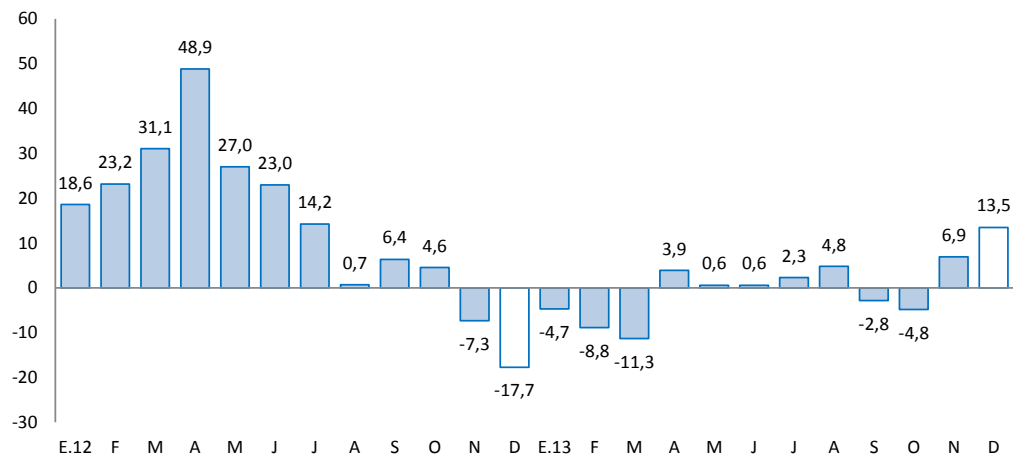

Fuente: UNACEM (Planta Condorcocha).

- Los **despachos de cemento** por la empresa UNACEM (planta Condorcocha) volvieron a crecer por segundo mes consecutivo. La expansión en 13,5 por ciento en diciembre se debió al mayor gasto público, principalmente del Gobierno Central (119,4 por ciento de incremento) y las municipalidades (59,2 por ciento de incremento); mientras que la demanda privada se moderó en el mes, ante la mayor frecuencia de lluvias.
- Entre enero y diciembre, se redujeron levemente en 0,1 por ciento, influenciada por el resultado desfavorable de la demanda privada (familias, constructoras y mineras) durante el primer semestre del año, contrarrestada parcialmente por el mayor gasto público en el año. La demanda privada radica en empresas constructoras para departamentos, siendo la ciudad de Huancayo Metropolitana la que registra una mayor oferta.

El número de afiliados activos del Sistema Privado de Pensiones (155,7 miles de afiliados) se incrementó en 2,3 por ciento interanual durante diciembre. Por su parte, el empleo formal en empresas de más de 10 trabajadores en la ciudad de Huancayo no varió significativamente.

Ciudad de Huancayo: Índice mensual de empleo en empresas privadas formales de 10 a más trabajadores (Octubre 2010 = 100) 1/

Sectores	Diciembre			Enero - Diciembre		
	2012	2013	Var.%	2012	2013	Var.%
Extractiva 2/	-	-	-	88,9	-	-
Industria manufacturera	120,7	104,9	-13,1	114,9	112,4	-2,1
Comercio	104,4	109,7	5,0	103,3	107,6	4,1
Transporte, almacenes y comunicaciones	114,8	113,8	-0,8	113,0	116,3	3,0
Servicios 3/	107,6	107,0	-0,6	99,9	102,1	2,3
Total	108,6	108,6	-0,02	102,9	105,5	2,6

Nota: La información corresponde al primer día de cada mes.

1/ Cifras preliminares.

2/ Conformada por las subramas agricultura, pesca y minería.

3/ Conformada por las subramas servicios prestados a empresas, restaurantes y hoteles, establecimientos financieros, enseñanza, servicios sociales y comunales; y electricidad, gas y agua.

Fuente: MTPE - Encuesta Nacional de Variación del Empleo (ENVE)

Elaboración: BCRP, Sucursal Huancayo. Departamento de Estudios Económicos.

- En diciembre, el **número de afiliados activos en el Sistema Privado de Pensiones** (155 673 afiliados) creció 2,3 por ciento interanual, justificado por el incremento registrado en las AFP's Integra, Prima y Profuturo. Respecto a los nuevos afiliados, totalizó 166 afiliados en el mes, menor en 67,8 por ciento respecto de su similar de 2012.
- El **empleo en la ciudad de Huancayo**, en empresas privadas formales de 10 a más trabajadores, no varió (-0,02 por ciento) en diciembre, respecto de igual mes de 2012, y acumuló en el 2013 una expansión de 2,6 por ciento. La invariabilidad del nivel de empleo en el mes de diciembre se debió a que el aumento en la rama de comercio (5,0 por ciento) fue compensado con las reducciones en industria manufacturera (-13,1 por ciento), transportes, almacenes y comunicaciones (-0,8 por ciento) y servicios (-0,6 por ciento).

Ciudad de Huancayo: Crecimiento del empleo formal urbano (Var.% con respecto a similar mes del año anterior)

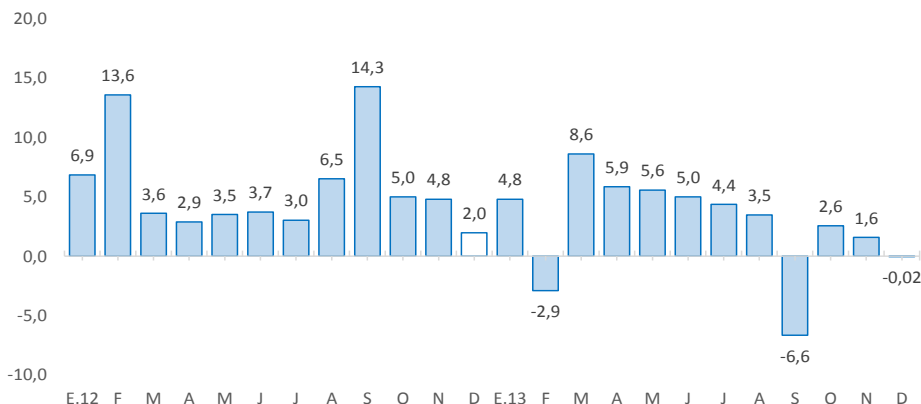

Crecimiento del número de afiliados activos del SPP (Var.% respecto a similar mes del año anterior)

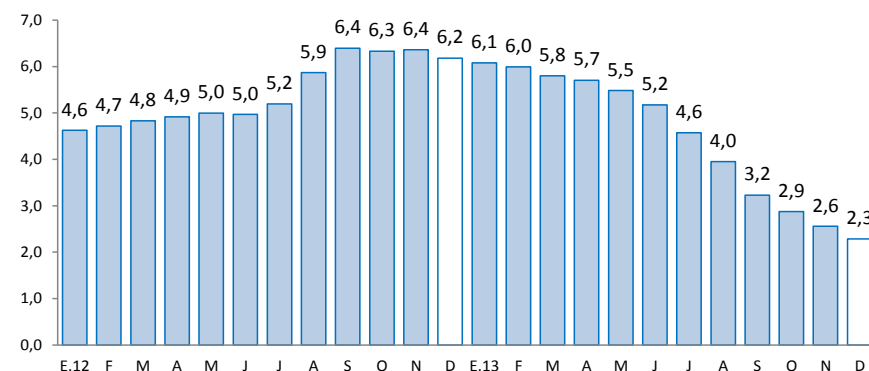

El crédito directo total en la región (S/. 3 605,3 millones) creció 4,6 por ciento interanual. Así mismo, los créditos de consumo e hipotecario registraron crecimientos de 9,2 por ciento y 15,2 por ciento, respectivamente.

Crédito Directo del Sistema Financiero

(Saldos a fin de periodo en miles de nuevos soles)

	Estructura % Diciembre 2013	Diciembre		Variación % Real	Contribución 3/
		2 012	2 013		
Banco de la Nación 1/	4,1	144 431	149 459	0,6	0,0
Agrobanco 2/	3,5	83 940	126 135	46,1	1,2
Banca Múltiple	56,3	1 874 176	2 028 424	5,2	2,9
Instituciones No Bancarias	36,1	1 247 414	1 301 288	1,4	0,5
Cajas Municipales	19,9	615 111	718 634	13,6	2,5
Cajas Rurales	0,3	5 515	11 765	107,4	0,2
Edpymes	2,6	88 838	93 138	1,9	0,1
Financieras	13,3	537 950	477 751	-13,7	-2,2
Total	100,0	3 349 961	3 605 306	4,6	4,6
Corporativo, gran y mediana empresa	16,3	459 805	586 025	23,9	3,3
Pequeña empresa	25,2	924 456	908 460	-4,5	-1,2
Microempresa	14,9	581 708	537 218	-10,2	-1,8
Consumo	33,2	1 067 211	1 198 391	9,2	2,9
Hipotecario	10,4	316 780	375 211	15,2	1,4
En moneda nacional	90,6	2 997 194	3 267 525	6,0	5,4
En moneda extranjera	9,4	352 767	337 781	-6,9	-0,7

1/ No considera los créditos a las demás empresas del sistema financiero.

2/ Sólo considera los créditos de consumo e hipotecario.

3/ En base a la estructura porcentual de similar mes de 2012.

Fuente: Superintendencia de Banca, Seguros y AFP.

Elaboración: BCRP, Sucursal Huancayo. Departamento de Estudios Económicos.

- La **morosidad** en diciembre en diciembre fue de 3,7 por ciento, superior en 0,8 puntos porcentuales, respecto al mismo mes de 2012. El mayor ratio se observó en las cajas rurales (11,0 por ciento), seguido de las edpymes (4,9 por ciento), financieras (4,6 por ciento) y banca múltiple (3,6 por ciento).
- Según **tipo de crédito**, destacó el crecimiento interanual dirigido al sector corporativo, gran y mediana empresa (23,9 por ciento), hipotecario (15,2 por ciento) y consumo (9,2 por ciento).

Crecimiento del crédito directo del sistema financiero

(Var.% real con respecto a similar mes del año anterior)

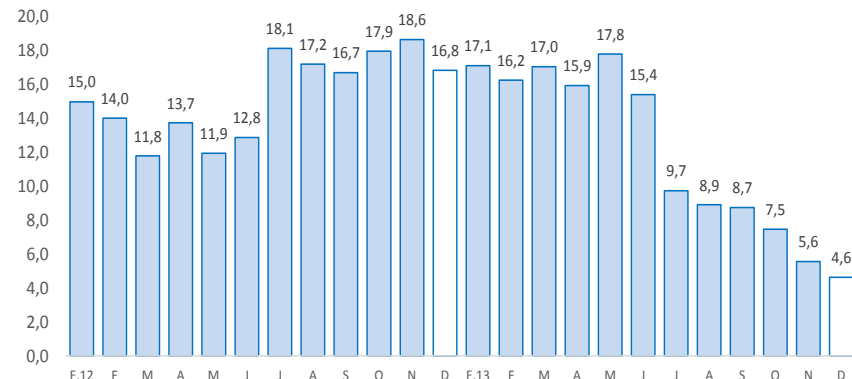

Tasa de morosidad 1/

(Porcentaje)

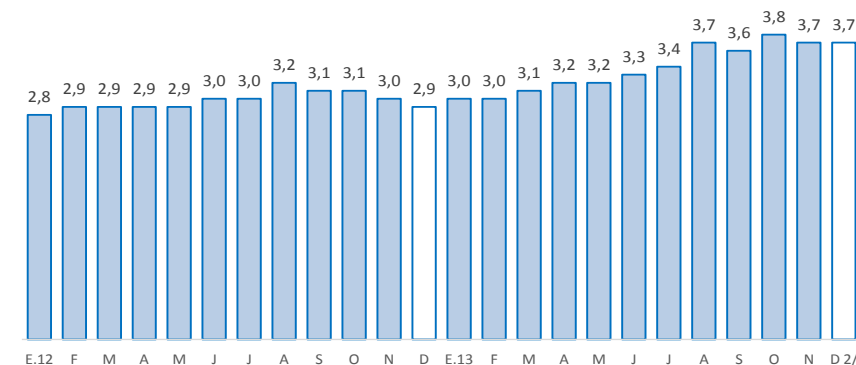

1/ Morosidad = (créditos vencidos + créditos en cobranza judicial) / colocaciones brutas.

Los depósitos en el sistema financiero (S/. 2 193,8 millones) aumentaron 8,0 por ciento, respecto a diciembre del pasado año, debido a la mayor captación en los depósitos a plazo (35,0 por ciento), en ahorro (8,7 por ciento) y a la vista (7,4 por ciento). La expansión se registró tanto en moneda nacional (8,3 por ciento) como en moneda extranjera (6,1 por ciento).

Depósitos en el Sistema Financiero

(Saldos a fin de periodo en miles de nuevos soles)

	Estructura % Diciembre 2013	Diciembre		Variación % Real	Contribución 1/
		2 012	2 013		
Banco de la Nación	19,2	388 293	420 838	5,4	1,1
Banca Múltiple	48,0	936 518	1 053 555	9,4	4,4
Instituciones No Bancarias	32,8	650 777	719 414	7,5	2,5
Cajas Municipales	28,9	557 794	633 345	10,4	2,9
Cajas Rurales	0,4	3 043	8 612	175,1	0,3
Financieras	3,5	89 940	77 457	-16,3	-0,7
Total	100,0	1 975 589	2 193 807	8,0	8,0
Vista	77,7	1 542 118	1 704 299	7,4	5,8
Ahorro	21,1	414 923	463 757	8,7	1,8
A plazos	1,2	18 548	25 752	35,0	0,3
En moneda nacional	85,5	1 683 216	1 874 791	8,3	7,1
En moneda extranjera	14,5	292 373	319 016	6,1	0,9

1/ En puntos porcentuales

Fuente: Superintendencia de Banca, Seguros y AFP

Elaboración: BCRP, Sucursal Huancayo. Departamento de Estudios Económicos

Crecimiento de los depósitos en el sistema financiero

(Var.% real con respecto a similar mes del año anterior)

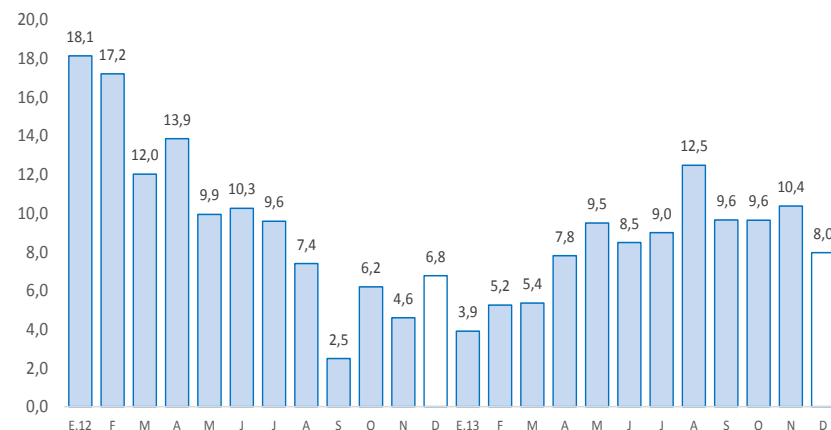

La inversión pública creció en diciembre 28,8 por ciento, en términos reales, respecto a similar periodo del año 2012. Durante el 2013, la inversión pública acumuló un crecimiento de 36,9 por ciento.

Inversión pública 1/ 2/ (En miles de nuevos soles)

	Diciembre			Enero - Diciembre		
	2 012	2 013	Var.% real	2 012	2 013	Var.% real
Gobierno Nacional	30 310	68 405	119,4	190 076	427 647	118,8
Gobierno Regional	76 137	49 506	-36,8	236 858	230 351	-5,4
Gobiernos locales	73 950	121 059	59,2	358 219	446 809	21,3
Total	180 396	238 970	28,8	785 154	1 104 807	36,9

1/ Información actualizada al 31 de diciembre de 2013.

2/ Comprende la adquisición de activos no financieros

Fuente: Ministerio de Economía y Finanzas

Elaboración: BCRP, Sucursal Huancayo. Departamento de Estudios Económicos

Crecimiento de la inversión pública

(Var.% real con respecto a similar mes del año anterior)

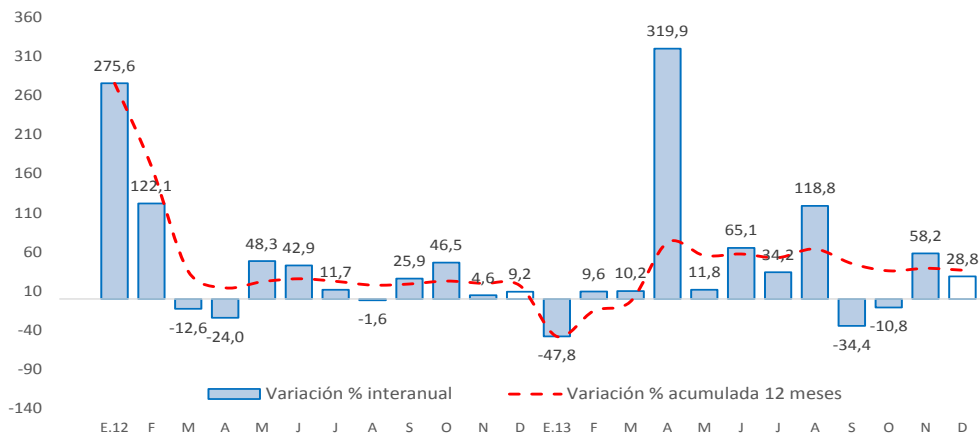

Fuente: Ministerio de Economía y Finanzas

- La **inversión pública** en Junín, correspondiente a los tres niveles de gobierno, totalizó en diciembre S/. 239,0 millones, superior en S/. 58,6 millones (28,8 por ciento en términos reales) ante los mayores gastos en el Gobierno Nacional y las municipalidades.
- Entre enero y diciembre, la **inversión pública** acumuló una ejecución de S/. 1 104,8 millones, superior en S/. 319,9 millones (36,9 por ciento), por mayores desembolsos en el Gobierno Nacional (118,8 por ciento) y municipios (21,3 por ciento), principalmente en los sectores de transporte (S/. 152,8 millones o 44,2 por ciento de incremento), educación (S/. 80,1 millones o 95,2 por ciento más), y orden público y seguridad (S/. 64,7 millones o 549,3 por ciento).
- Entre los **principales proyectos** que el Gobierno Nacional desembolsó durante el 2013 destacó el “Mejoramiento de la carretera Satipo - Mazamari - Pangoa - Puerto Ocopa”, que con un presupuesto de S/. 181,0 millones se gastó en el 2013 la suma de S/. 173,3 millones, así como la “Rehabilitación de la carretera Chanchamayo-Villa Rica, Puente Reiter - Villa Rica”, que con un presupuesto de S/. 123,6 millones, se gastó S/. 33,8 millones, y la “Rehabilitación de la carretera Desvío Las Vegas – Tarma”, que con un presupuesto de S/. 86,1 millones se devengó S/. 51,1 millones.
- En el Gobierno Regional, durante el 2013 sobresalió la “Construcción y equipamiento del hospital La Merced – Chanchamayo”, que con un presupuesto de S/. 95,9 millones se devengó en el 2013 el importe de S/. 30,8 millones.
- Por su parte, en los gobiernos locales, los mayores desembolsos se registraron en los sectores de educación, transportes, vivienda y desarrollo urbano, y protección social.