



BANCO CENTRAL DE RESERVA DEL PERÚ

Junín: Síntesis de Actividad Económica - Noviembre 2013 -

**Departamento de Estudios Económicos
Sucursal Huancayo**

Miércoles, 22 de enero de 2014

Entre enero y noviembre, el **Indicador de Actividad Económica Regional** se expandió en 3,3%, explicado por el aumento en manufactura, servicios gubernamentales, electricidad y agua, minería y servicios financieros. El **Índice de Confianza Empresarial** volvió a decrecer, alcanzando un nivel de 51,3 puntos, acumulándose así 49 meses consecutivos en el tramo optimista.

Indicador de Actividad Económica Regional 1/ 2/

(Variación porcentual respecto a similar período del año anterior)

Sector	Ponderación 3/	2013	
		Enero - Noviembre	
Agropecuaria	12,9	-3,2	
Agrícola		-4,1	
Pecuaria		2,7	
Minería	10,7	2,5	
Manufactura 4/	16,0	14,1	
Primaria		1 338,5	
No primaria		14,1	
Electricidad y Agua	4,5	6,4	
Construcción	7,3	-1,2	
Servicios gubernamentales	6,8	11,7	
Servicios financieros	1,8	10,9	
TOTAL	59,9	3,3	

1/ Es un indicador parcial de la actividad económica de la región que alcanza una cobertura de 59,9% del valor agregado bruto de la producción regional según cifras del INEI.

2/ Actualizado con información al 20 de enero de 2014.

3/ Considera la estructura productiva de la región para el año 2007 según cifras del INEI.

4/ Considera la manufactura no primaria desde la Síntesis de febrero 2013.

En el caso de los servicios financieros se considera como ponderación el promedio nacional para dicho año (1,8%).

Fuente: MINAGRI, MINEM, OSINERGMIN, MEF, SBS, UNACEM, SEDAM Huancayo y empresas.

JUNÍN: ÍNDICE DE CONFIANZA EMPRESARIAL REGIONAL (ICER) * (Índice de difusión en puntos)

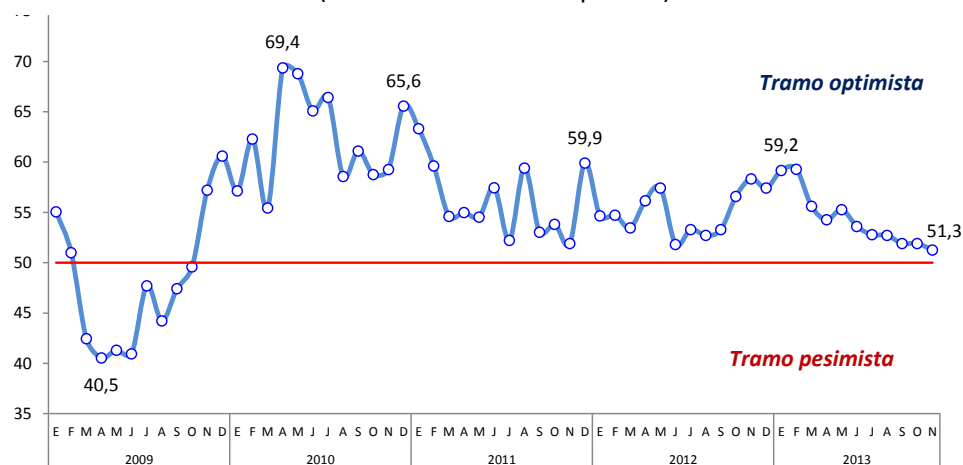

* Elaborado con base a los índices desestacionalizados (Tramo/Seats) de comercio e industria.

Nota metodológica en la sección VIII de la Síntesis Económica de Junín.

Fuente: Encuesta a empresas representativas

El **Índice de Confianza Empresarial del Sector Comercio** alcanzó un nivel de 53,1 puntos, manteniéndose en el promedio de los últimos seis meses. El resultado se ubicó en el tramo positivo, acumulándose 32 meses consecutivos.

Las expectativas dentro de tres meses, medidas por el **Índice de Expectativas Empresariales**, se mantuvo en el promedio de los cuatro últimos meses. El indicador aún se sitúa en el tramo optimista.

ÍNDICE DE CONFIANZA DEL SECTOR COMERCIO *
(Índice de difusión en puntos)

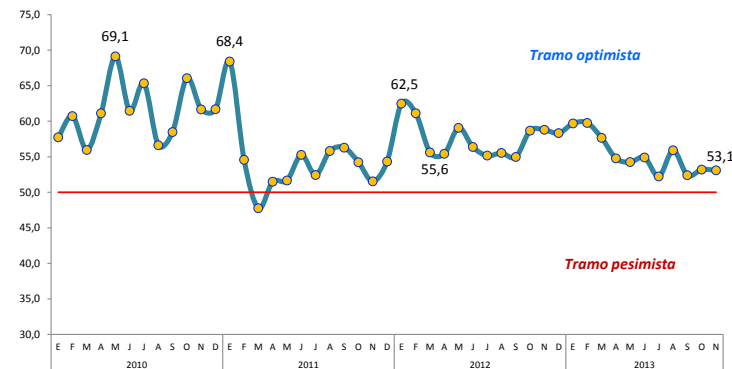

* Serie desestacionalizada con Tramo/Seats
Fuente: Encuesta a empresas comerciales

ÍNDICE DE EXPECTATIVAS EMPRESARIALES A 3 MESES *
(Índice de difusión en puntos)

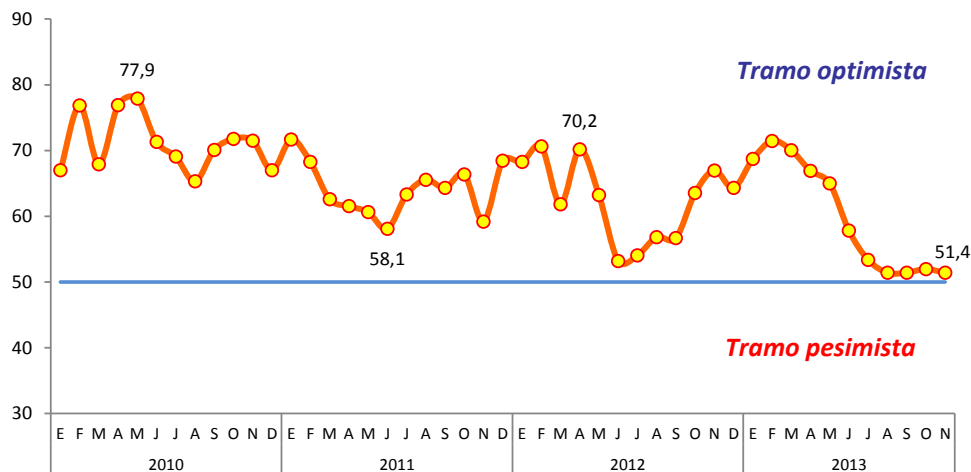

* Elaborado con base a los índices desestacionalizados (Tramo/Seats) de comercio e industria
Fuente: Encuesta a empresas comerciales e industriales

DIFICULTADES PARA EL DESARROLLO DE INVERSIONES PRIVADAS – NOVIEMBRE 2013
(En puntos porcentuales)

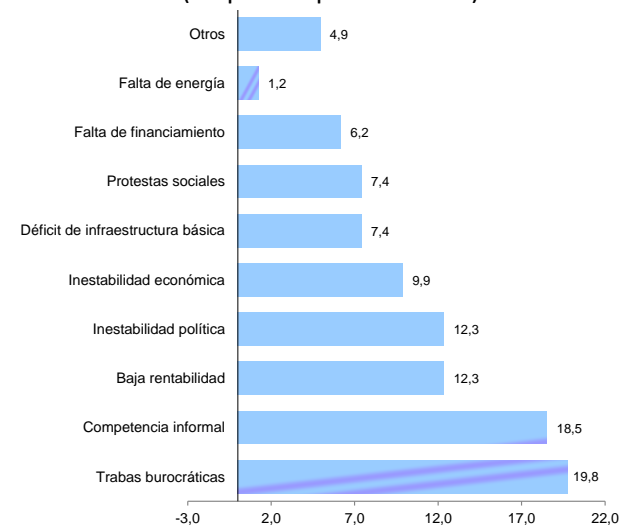

Algunos indicadores de consumo privado mostraron resultados positivos al término de noviembre, como los de **consumo residencial de energía eléctrica, agua potable, créditos a personas naturales y venta de carros nuevos.**

Continuó desacelerándose los créditos a personas naturales y el consumo residencial de electricidad.

JUNÍN: CRÉDITO A PERSONAS NATURALES
(Variación porcentual real anual)

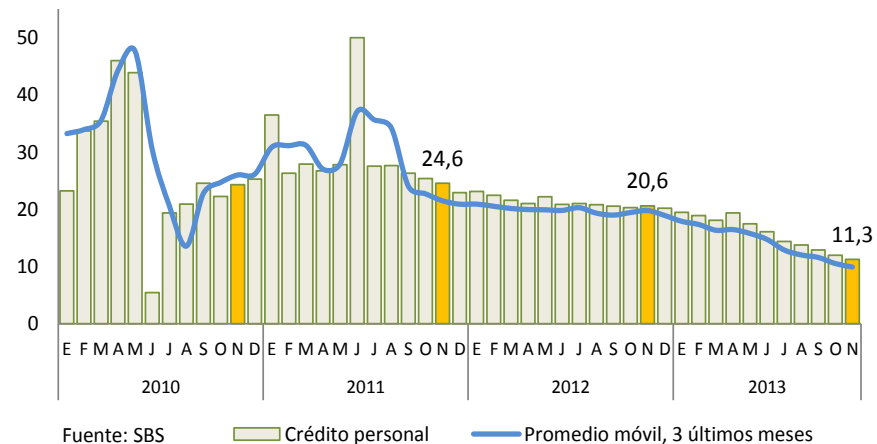

CONSUMO RESIDENCIAL DE ELECTRICIDAD
(Variación porcentual anualizado)

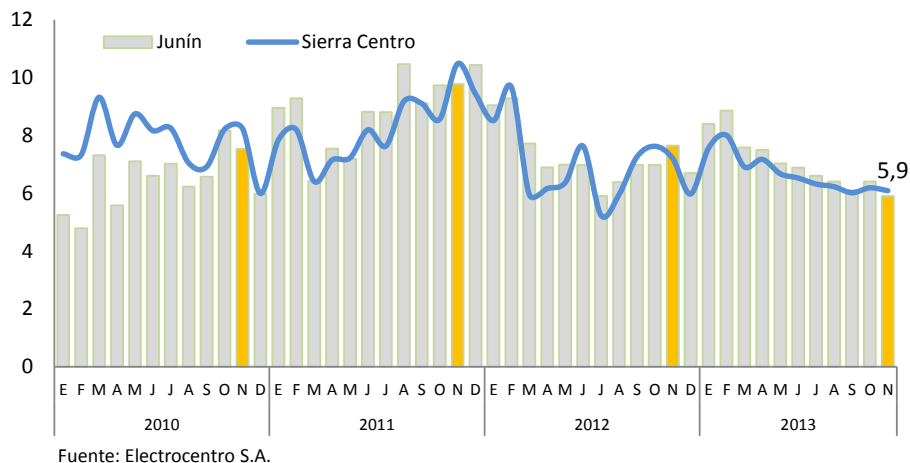

Nº DE CLIENTES EN CONSUMO RESIDENCIAL DE ELECTRICIDAD
(Variación porcentual del número de clientes)

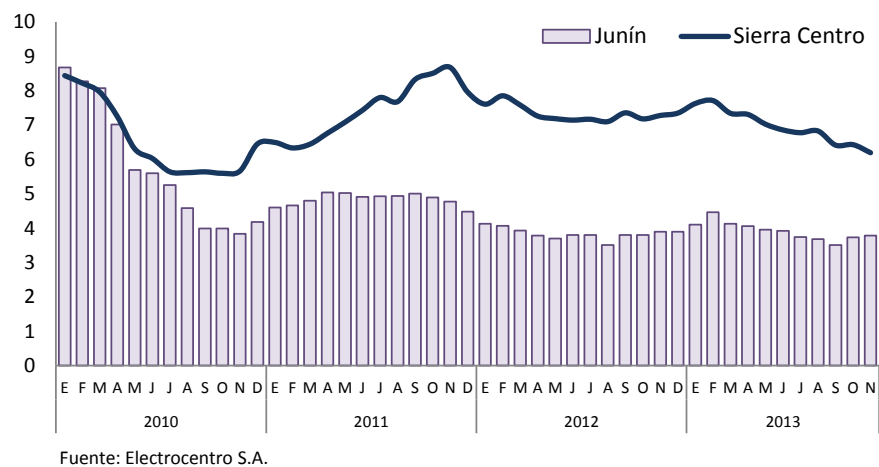

SEDAM HUANCAYO: CONSUMO DE AGUA POTABLE 1/ (Consumo en miles de metros cúbicos)

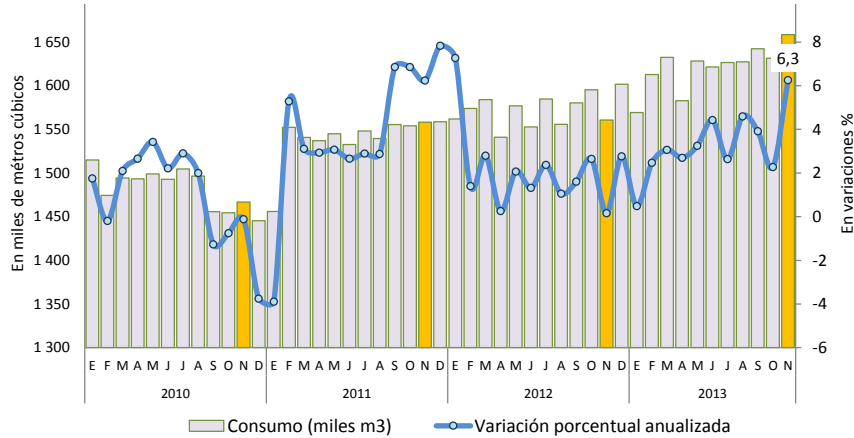

1/ Consumo en Huancayo Metropolitano, Orcotuna, Cajas, Huáncan, Viques y Huacrapuquio.
Fuente: SEDAM Huancayo

CONEXIONES DE AGUA POTABLE Y ALCANTARILLADO 1/ (Variación porcentual del número de conexiones)

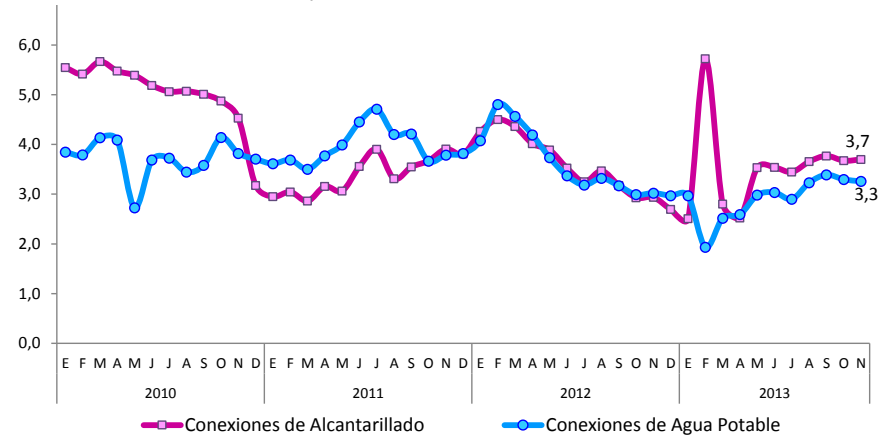

1/ Consumo en Huancayo Metropolitano, Orcotuna, Cajas, Huáncan, Viques y Huacrapuquio
Fuente: SEDAM Huancayo

SEDAM HUANCAYO: PRODUCCIÓN Y VENTA DE AGUA (En miles de metros cúbicos)

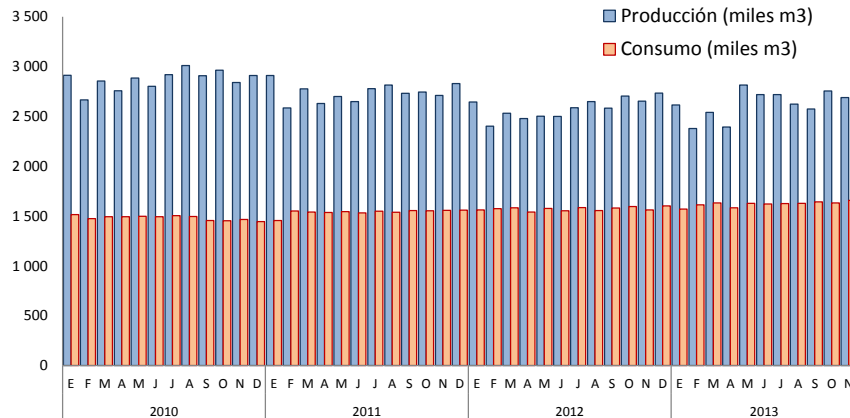

Fuente: SEDAM Huancayo

SEDAM HUANCAYO: PRODUCCIÓN Y VENTA DE AGUA (En variaciones porcentuales anuales)

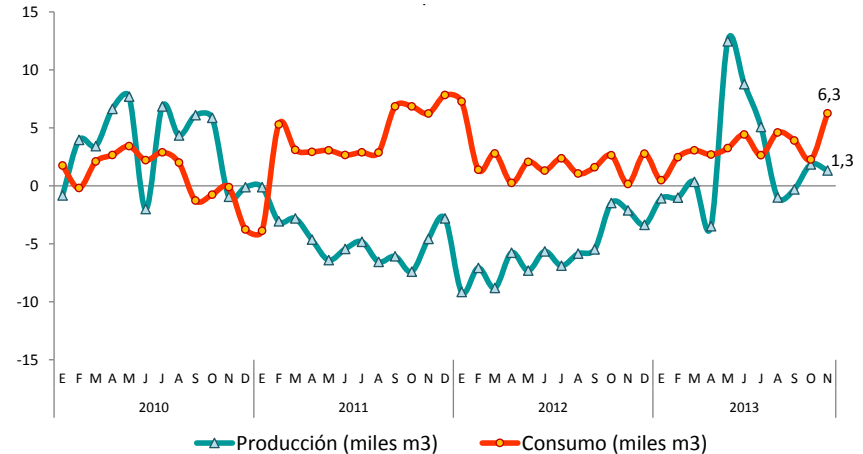

Fuente: SEDAM Huancayo

JUNÍN: VENTA DE CARROS NUEVOS 1/ (Variación porcentual anual de unidades)

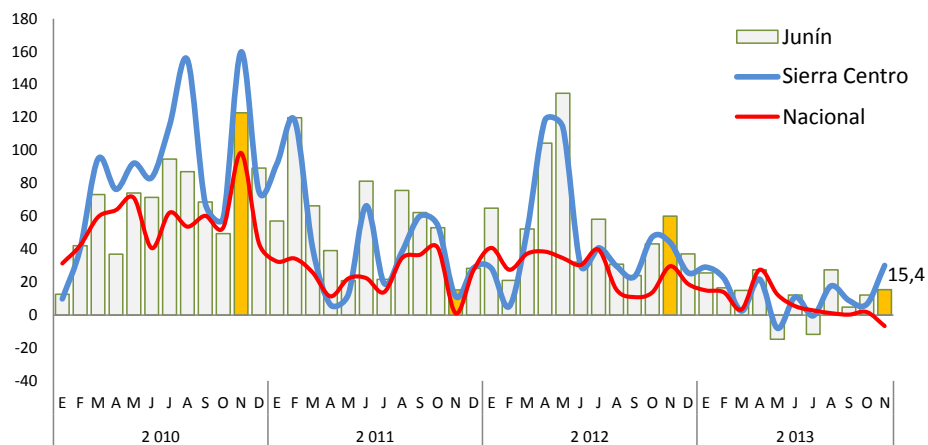

1/ Autos-SW, camionetas, omnibuses y camiones.
Fuente: ARAPER

JUNÍN: VENTA DE CARROS NUEVOS (En unidades)

	Noviembre			Enero - Noviembre		
	2012	2013	Var. %	2012	2013	Var. %
Ligeros	233	228	-2,1	2 327	2 613	12,3
Auto-SW, Van fam., Multipropósito y SUV (4x4)	183	182	-0,5	1 808	2 005	10,9
Camioneta de pasajeros, hasta 13 asientos	50	46	-8,0	519	608	17,1
Comerciales	73	102	39,7	880	937	6,5
Camioneta Panel y Furgon, hasta 3,5 tn.	0	1	-	17	11	-35,3
Camioneta Pick-Up, hasta 15 toneladas	52	73	40,4	591	659	11,5
Microbús, 10 - 16 asientos	20	28	40,0	259	255	-1,5
Minibus, 17 - 33 asientos	1	0	-100,0	13	12	-7,7
Omnibuses	2	3	50,0	7	3	-57,1
Ómnibus, hasta 16 toneladas	2	3	50,0	7	3	-57,1
Ómnibus, más de 16 toneladas	0	0	-	0	0	-
Pesados	17	42	147,1	347	382	10,1
Camión, de 3,5 a 7,5 toneladas PBV	5	25	400,0	153	188	22,9
Camión, de 7,5 a 16 toneladas PBV	8	11	37,5	100	120	20,0
Camión, más de 16 toneladas PBV	4	6	50,0	94	74	-21,3
Remolcador o tracto camión, mayor a 16 tn.	0	0	-	0	0	-
Total	325	375	15,4	3 561	3 935	10,5

Fuente: ARAPER

La producción agropecuaria mensual no varió, al compensarse la menor producción del sub sector agrícola con la mayor producción pecuaria. Entre enero y noviembre, cayó en 3,2%, sustentado en la menor producción agrícola, sobresaliendo las reducciones en café (roya amarilla), papa (menores siembras y mal clima), zanahoria, olluco, arveja verde y cebada grano; siendo parcialmente contrarrestado por el incremento de la parte pecuaria.

Producción de principales productos agropecuarios

(En toneladas)

	Noviembre			Enero - Noviembre		
	2 012	2 013	Var. %	2 012	2 013	Var. %
Producción agrícola 1/			-1,2			-4,1
Mercado interno 1/			-1,5			3,1
Papa	6 541	5 497	-16,0	396 722	388 545	-2,1
Piña	28 962	29 972	3,5	284 570	299 765	5,3
Naranja	21 102	21 423	1,5	210 518	224 686	6,7
Plátano	17 448	16 726	-4,1	171 706	178 756	4,1
Maíz Choclo	438	76	-82,6	76 887	79 434	3,3
Yuca	7 078	8 052	13,8	58 302	63 651	9,2
Mandarina	252	234	-7,0	42 953	45 715	6,4
Zanahoria	1 428	912	-36,1	42 898	41 671	-2,9
Mdo. industrial y/o exportación 1/			25,6			-23,8
Café	0	0	-	76 714	54 831	-28,5
Maíz A. Duro	174	182	4,7	13 618	14 156	3,9
Cacao	170	220	29,3	7 394	9 945	34,5
Producción pecuaria 1/			3,9			2,7
Carne de vacuno 2/	624	612	-1,9	6 781	7 034	3,7
Carne de ave 2/	628	685	9,0	7 411	6 244	-15,7
Carne de ovino 2/	206	216	4,8	2 113	2 315	9,5
Leche	3 565	3 744	5,0	38 575	42 452	10,1
Sector Agropecuario 1/			0,0			-3,2

1/ En nuevos soles a precios de 1994

2/ Peso de animales en pie

Fuente: MINAGRI

Participación en el VBP Agropecuario
(Enero - Noviembre 2013)

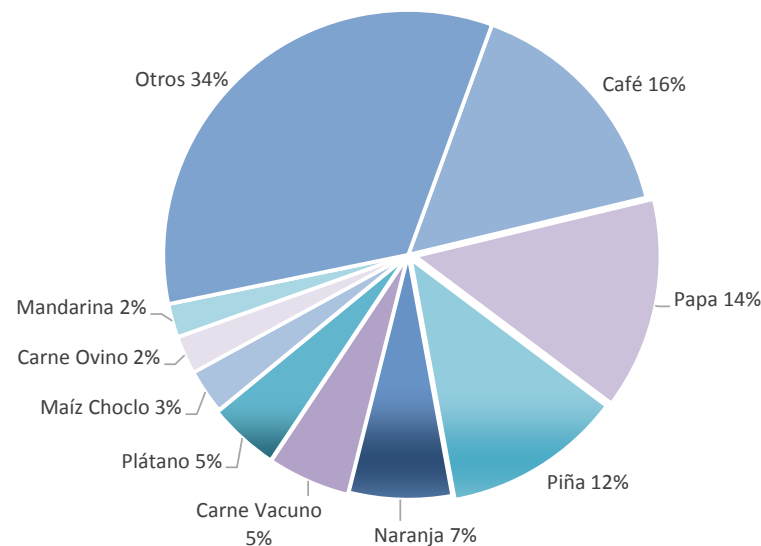

En los cuatro meses de la campaña agrícola 2013-2014, las siembras cayeron en 828 hectáreas (-1,0%), al decrecer en **cultivos transitorios** (-2,9%), principalmente por trigo, cebada grano, maíz amiláceo, arveja grano verde y papa; aumentando en los de tipo **permanente** (37,7%).

Superficie Sembrada 1/

En hectáreas

	Campaña Agrícola		Variación	
	2012-2013	2013-2014	Absoluta	%
Transitorios	77 317	75 094	-2 223	-2,9
Papa	18 669	18 519	-150	-0,8
Maíz Amiláceo	7 859	7 199	-660	-8,4
Cebada Grano	7 140	6 252	-888	-12,4
Maíz Choclo	6 012	6 099	87	1,4
Maíz A. Duro	4 026	4 835	809	20,1
Yuca	4 144	4 646	502	12,1
Trigo	5 002	3 953	-1 049	-21,0
Avena Forrajera	2 952	2 912	-40	-1,4
Arveja Grano Verde	3 062	2 780	-282	-9,2
Maca	2 207	2 135	-72	-3,3
Otros transitorios	16 244	15 764	-480	-3,0
Permanentes	3 705	5 100	1 395	37,7
Piña	1 364	1 497	133	9,8
Plátano	935	1 193	258	27,6
Café	147	610	463	315,0
Pasto Alfalfa	49	356	307	626,5
Cebada Forrajera	432	313	-119	-27,5
Otros permanentes	778	1 131	353	45,4
Total	81 022	80 194	-828	-1,0

1/ De agosto a noviembre

Fuente: DRA Junín

En el cuarto mes de la campaña agrícola 2013-2014, el nivel del río Mantaro (Sierra) y el río Perené (Selva) se ubicaron por encima de su valor histórico. El río Perené evidenció un comportamiento inusual, por encima de los registros de 2012.

Zona sierra: Nivel del agua del río Mantaro

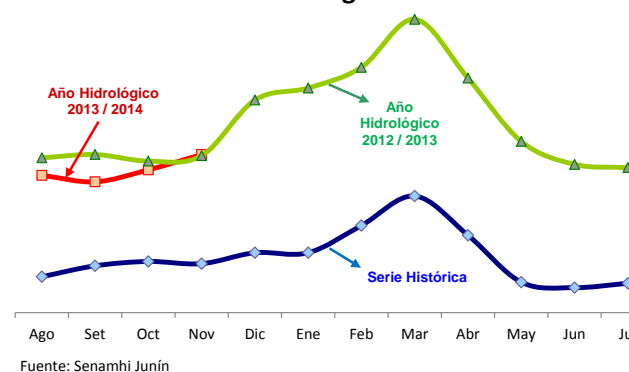

Zona selva: Nivel del agua del río Perené

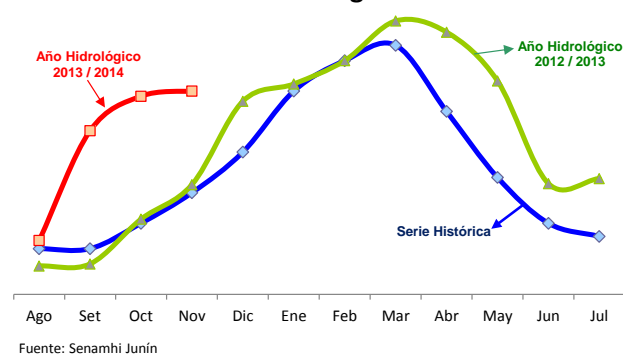

La actividad minera metálica se expandió en 1,3% durante el mes, debido a la mayor producción de cobre, zinc y plata, siendo nula la producción de oro (por culminación de la vida útil de la mina Corihuarmi). En el acumulado, creció en 2,5%, explicado por cobre, plomo, zinc y plata.

PRODUCCIÓN MINERA METÁLICA

Contenido Fino

	Noviembre		Var. %	Enero - Noviembre		Var. %
	2 012	2 013		2 012	2 013	
Cobre (TMF)	735	1 138	54,9	7 792	9 858	26,5
Plomo (TMF)	4 101	3 545	-13,5	37 777	40 093	6,1
Zinc (TMF)	18 526	18 906	2,1	194 712	203 690	4,6
Plata (Kg.f)	37 777	39 831	5,4	413 032	430 641	4,3
Oro (Grm.f)	66 206	0	-100,0	789 591	0	-100,0
TOTAL 1/			1,3			2,5

1/ Variación en términos reales, a precios de 1994.

Fuente: MINEM

VALOR BRUTO DE LA PRODUCCIÓN (VBP) MINERA

(Variación porcentual real)

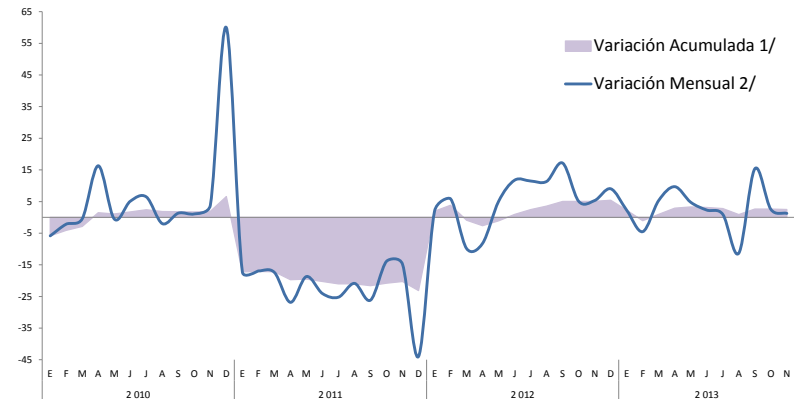

1/ Respecto a diciembre del año anterior
2/ Respecto de similar mes del año precedente
Fuente: MINEM

Participación en el VBP Minero Metálico

(Enero - Noviembre 2013)

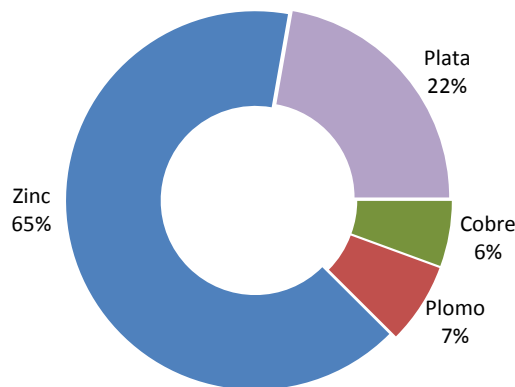

Fuente: MINEM

PRODUCCIÓN DE ZINC

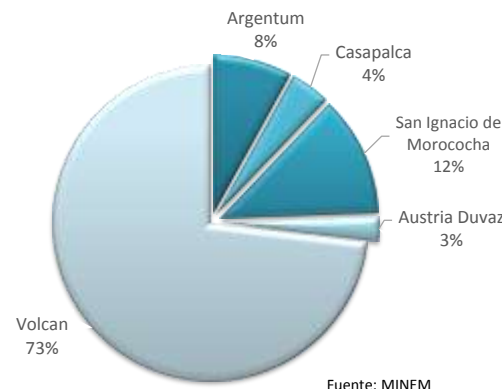

Fuente: MINEM

PRODUCCIÓN DE PLATA

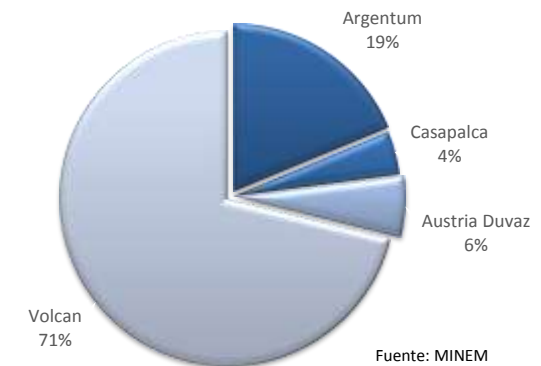

Fuente: MINEM

La manufactura no primaria durante el mes y el acumulado se expandió en 10,3% y 14,1%, respectivamente, justificado en ambos casos por el reinicio de operaciones en la empresa Doe Run desde mediados de 2012, a lo que se sumó la mayor producción de alimentos, productos químicos y de la minería no metálica (cemento). Luego de desacelerarse durante cuatro meses consecutivos, se recuperó, en el mes, influenciado por la producción de cemento.

PRODUCCIÓN MANUFACTURA NO PRIMARIA

(Variación porcentual real 1/)

	Noviembre		Enero – Noviembre	
	2012	2013	2012	2013
Alimentos	-6,6	30,9	0,8	15,0
Condimentos	-9,5	30,0	4,3	12,6
Galletas	23,5	37,3	-19,0	32,0
Textiles	-15,8	13,6	-3,6	-19,6
Telas cardadas	5,0	39,2	9,7	-3,0
Frazadas	-47,8	-27,9	-35,0	-47,5
Mantas (pañolones)	-5,7	-17,1	17,3	-30,3
Productos Químicos	1 225,6	114,2	132,7	485,4
Plásticos	-32,3	10,9	-56,0	-29,2
Ácido sulfúrico	-	147,4	-	612,1
Sulfato de cobre	-	-	-	-
Sulfato de zinc	-	7,9	-	405,8
Otros 2/	-	-	-	-
Minerales No Metálicos	14,2	7,5	15,5	11,3
Cemento	14,2	7,5	15,5	11,3
TOTAL	15,1	10,3	14,9	14,1

1/ Respecto al mismo mes o período del año anterior.

2/ Oleum 105,62%.

Fuente: Empresas Industriales.

MANUFACTURA NO PRIMARIA DESESTACIONALIZADA

(En variación % del índice desestacionalizado)

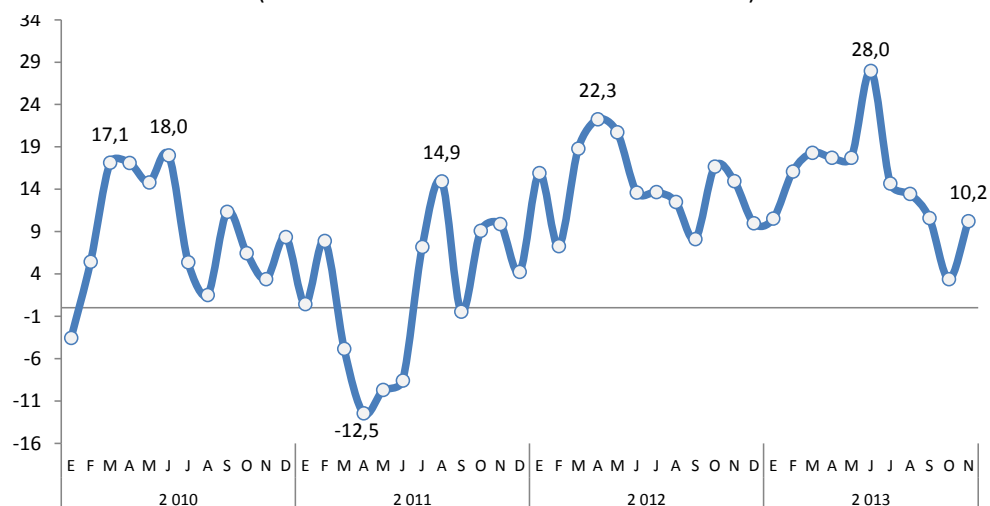

Fuente: Empresas Industriales

Los despachos de cemento en el mes, por la empresa UNACEM (planta Condorcocha), crecieron en 6,9%, debido al mayor gasto público que se expandió en más de 50%, principalmente en el Gobierno Central (172,5%). En el acumulado, cayó en 1,2%, explicado por una menor demanda privada.

INDICADOR DEL SECTOR CONSTRUCCIÓN

(En toneladas)

	Noviembre			Enero - Noviembre		
	2 012	2013 1/	Var. %	2 012	2013 1/	Var. %
Despacho de Cemento (TM)	44 062	47 101	6,9	478 356	472 487	-1,2

1/ Preliminar

Fuente: UNACEM

JUNÍN: DESPACHO DE CEMENTO

(En miles de toneladas)

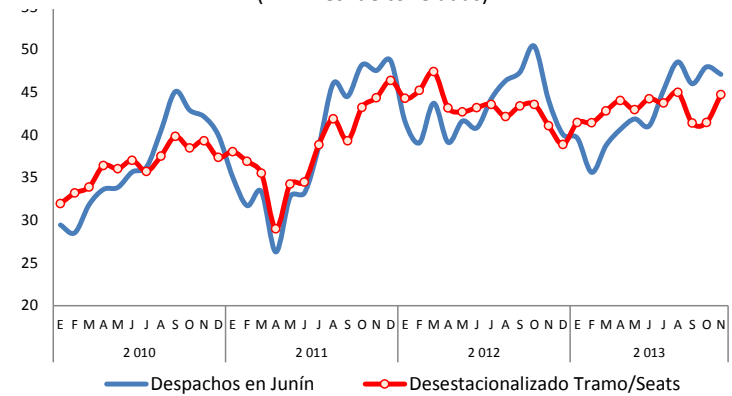

Fuente: UNACEM

Despacho de Cemento en Junín y Sierra Centro 1/

(En variaciones porcentuales)

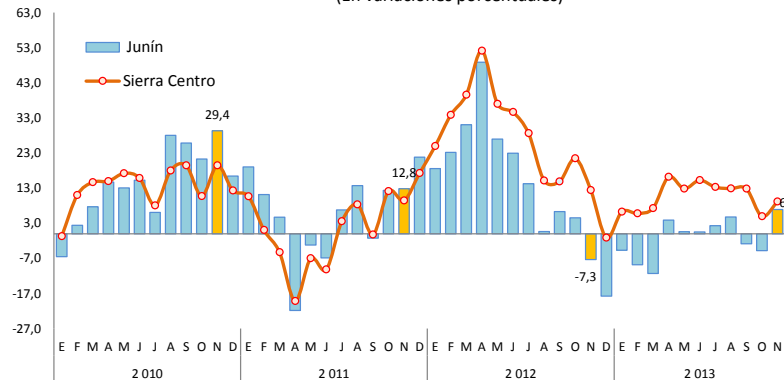

1/ Sierra Centro: Huancavelica, Ayacucho, Junín, Pasco y Huánuco.
Fuente: UNACEM

En noviembre, la variación mensual del Índice de Precios al Consumidor (IPC) en la ciudad de Huancayo se incrementó en 0,15%, mientras que en Lima Metropolitana se redujo en 0,22%. La variación anualizada al mes de noviembre (3,36%) fue mayor al de Lima (2,96%).

CIUDAD DE HUANCAYO: VARIACIÓN DEL IPC POR GRANDES GRUPOS DE CONSUMO NOVIEMBRE 2013

Grandes Grupos de Consumo	Ponderación 1/	Variación Porcentual		
		Mensual	Acumulada	Anualizada
		Nov.13 / Oct.13	Nov.13 / Ene.13	Nov.13 / Nov.12
Índice General	113,73	0,15	3,20	3,36
Alimentos y bebidas	118,21	-0,37	4,36	4,36
Vestido y calzado	109,27	0,17	2,12	2,12
Alquiler de vivienda, combustible y electricidad	110,99	3,37	5,49	5,40
Muebles, enseres y mantenimiento de la vivienda	103,23	0,32	1,09	0,78
Cuidado, conservación de la salud y serv. médicos	105,64	0,30	1,93	1,84
Transportes y comunicaciones	114,13	0,23	-0,71	0,52
Esparcimiento, div., serv. cult. y de enseñanza	110,10	0,01	3,80	3,82
Otros bienes y servicios	109,90	0,07	2,28	2,56

1/ Año base, 2009=100.
Fuente: INEI Huancayo.

Ciudad de Huancayo: Variación Porcentual Anualizada del IPC

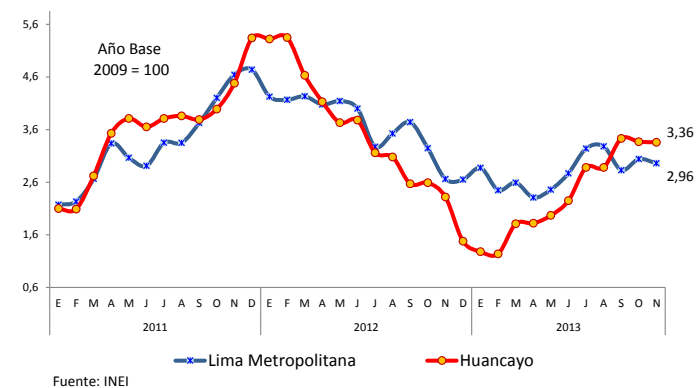

Los productos con mayor contribución positiva a la variación del IPC del mes fueron: consumo residencial de electricidad, menú en restaurantes, pasaje en ómnibus interprovincial, tomate italiano y quinua entera.

Contrariamente, los productos con mayor contribución negativa a la variación mensual fueron: papa blanca, pollo eviscerado, pescado bonito, huevos de gallina y arveja verde criolla.

El avance mensual del gasto público (23,0%) se sustentó en las mayores ejecuciones en los tres niveles de gobierno.

Entre enero y noviembre, se expandió en 17,4%, también por las mayores ejecuciones en los tres niveles de gobierno. El aumento se registró en Gastos Corrientes, de Capital y por Servicios de la Deuda.

JUNÍN: GASTO PÚBLICO POR NIVELES DE GOBIERNO 1/

(En miles de nuevos soles)

	Noviembre			Enero – Noviembre		
	2012	2013	Var. % 2/	2012	2013	Var. % 2/
Gobierno Central	102 217	150 408	42,9	869 469	1 173 607	31,3
Gov. Regional de Junín	91 444	101 814	8,1	791 327	881 840	8,4
Gobiernos Locales	56 441	64 427	10,9	550 674	614 543	8,6
TOTAL	250 103	316 648	23,0	2 211 470	2 669 990	17,4

1/ Gasto Devengado. Nivel de gasto que se asocia a la verificación del cumplimiento de las obligaciones.

2/ Variación en términos reales.

Fuente: MEF - SIAF.

Gasto Público: Participación

(Enero - Noviembre 2013)

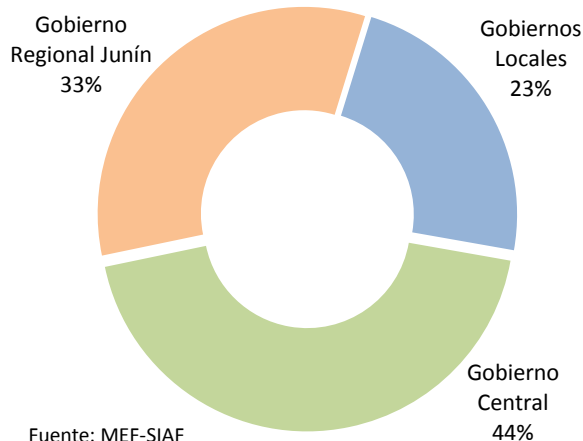

Fuente: MEF-SIAF

Comportamiento del Gasto Público

(En miles de nuevos soles)

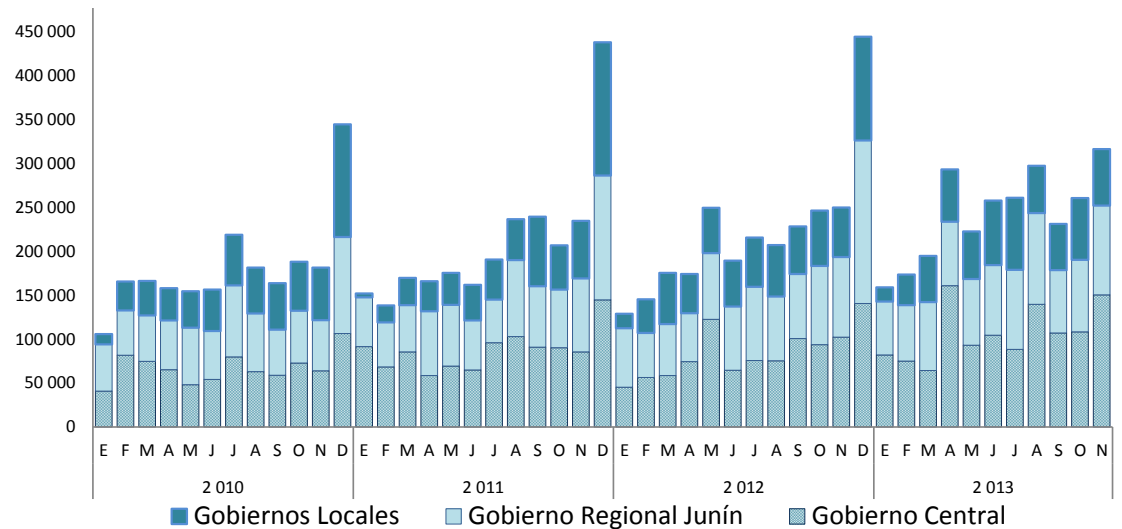

Fuente: MEF-SIAF

JUNÍN: INVERSIÓN PÚBLICA POR NIVELES DE GOBIERNO 1/

(En miles de nuevos soles)

	Noviembre			Enero – Noviembre		
	2012	2013	Var. % 2/	2012	2013	Var. % 2/
Gobierno Central	24 592	68 995	172,5	159 766	359 242	118,7
Gob. Regional de Junín	31 792	35 040	7,1	160 722	180 846	9,5
Gobiernos Locales	31 118	38 507	20,2	284 269	325 750	11,5
TOTAL	87 502	142 543	58,2	604 757	865 837	39,3

1/ Gasto Devengado. Nivel de gasto que se asocia a la verificación del cumplimiento de las obligaciones.

2/ Variación en términos reales.

Fuente: MEF - SIAF.

La inversión pública del mes se incrementó en 58,2%, ante los mayores gastos en todos los niveles de gobierno, principalmente en los sectores de transporte, educación y salud.

En el acumulado, se expandió en 39,3%, como efecto de las mayores inversiones en los tres niveles de gobierno, principalmente en el Gobierno Central que aumentó en 118,7%.

Comportamiento de la Inversión Pública

(En miles de nuevos soles)

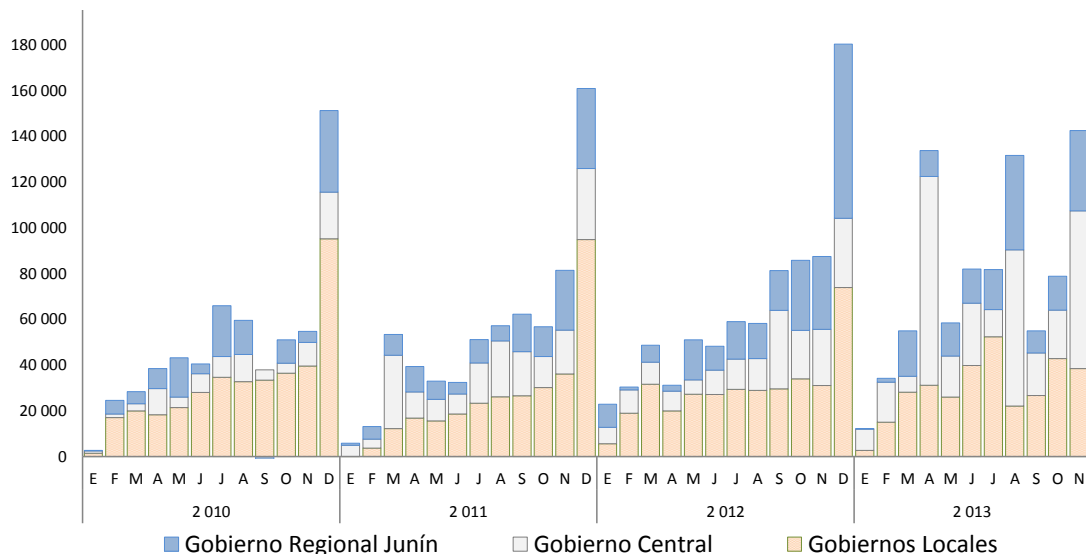

Fuente: MEF-SIAF

Inversión Pública: Participación

(Enero - Noviembre 2013)

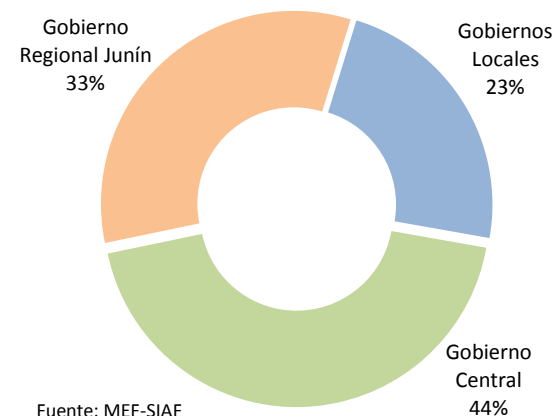

Fuente: MEF-SIAF

La ejecución presupuestal en la realización de **proyectos** públicos (devengado / PIM) evidenció:

- Una ejecución del 74,2% en el Gasto del Gobierno Central en el departamento, mayor al de la Sierra Central y del promedio nacional.
- Una ejecución del 78,8% en el Gasto del Gobierno Regional Junín, mayor al gasto promedio a nivel nacional y de la Sierra Central.
- Una ejecución del 49,0% en los municipios de Junín, menor al promedio nacional y de la Sierra Centro.

GOBIERNO CENTRAL: AVANCE DE INVERSIÓN 1/ (Ratio en puntos porcentuales)

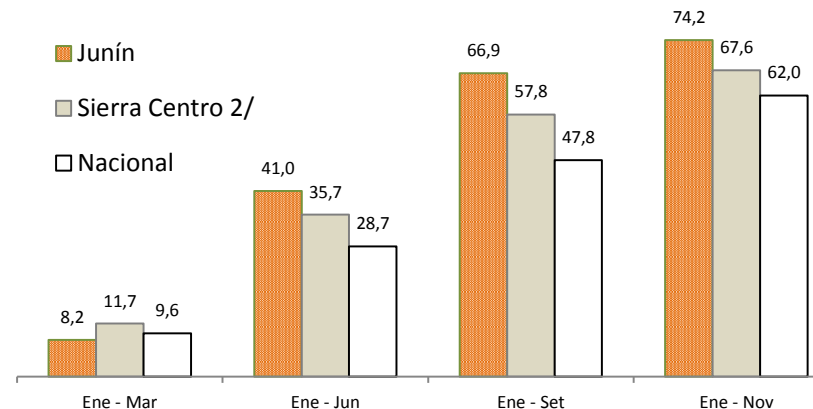

1/ Razón entre el "Devengado" y el "PIM", expresado en porcentajes
2/ Huánuco, Pasco, Junín, Ayacucho y Huancavelica
Fuente: MEF-SIAF

GOBIERNO REGIONAL: AVANCE DE INVERSIÓN 1/ (Ratio en puntos porcentuales)

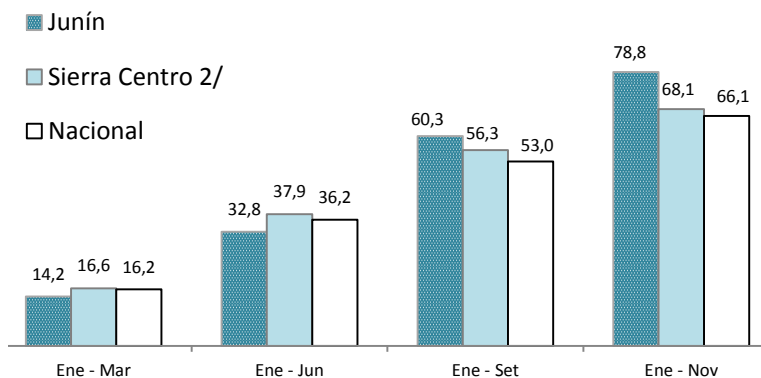

1/ Razón entre el "Devengado" y el "PIM", expresado en porcentajes
2/ Huánuco, Pasco, Junín, Ayacucho y Huancavelica
Fuente: MEF-SIAF

MUNICIPIOS: AVANCE DE INVERSIÓN 1/ (Ratio en puntos porcentuales)

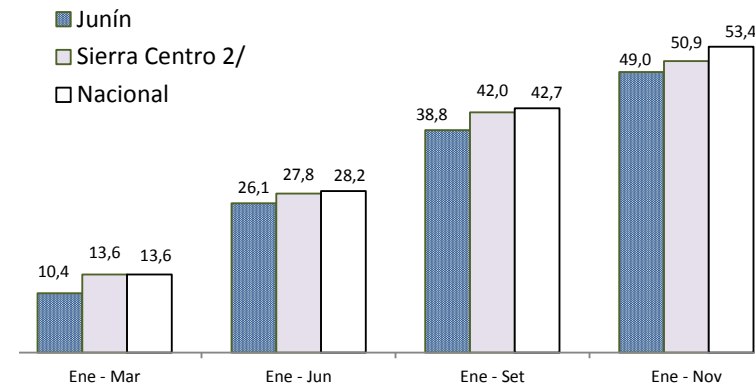

1/ Razón entre el "Devengado" y el "PIM", expresado en porcentajes
2/ Huánuco, Pasco, Junín, Ayacucho y Huancavelica
Fuente: MEF-SIAF

Al término del mes, el crédito del Sistema Financiero creció en 5,6% interanual, ante los mayores montos colocados por la Banca Múltiple, Empresas Financieras, Banco de la Nación y Agrobanco. El 90,5% del crédito fue otorgado en moneda nacional y la mora del sistema se ubicó en 3,8%.

CRÉDITOS DEL SISTEMA FINANCIERO 1/

(En miles de nuevos soles)

	Noviembre		Variación % Real	
	2 012	2 013	Nov.13 / Oct.13	Nov.13 / Nov.12
I. Banca Múltiple	1 853 634	2 045 386	0,1	7,2
II. Empresas Financieras	432 173	478 947	-0,5	7,6
III. Instituciones No Bancarias	799 317	804 435	3,8	-2,2
Cajas Municipales	602 841	701 707	3,8	13,1
Cajas Rurales	104 389	11 214	5,9	-89,6
Edpymes	92 087	91 514	3,6	-3,5
Total Bancarias+Microfinancieras	3 085 124	3 328 768	0,9	4,8
En Moneda Nacional (MN)	2 726 649	2 986 312	1,7	6,4
En Moneda Extranjera (ME)	358 475	342 455	-5,9	-7,2
IV. Entidades Estatales	223 645	266 944	-1,5	15,9
Banco de la Nación	145 198	149 799	-10,3	0,2
Agrobanco	78 447	117 145	12,8	45,0
Total Sistema Financiero (I+II+III+IV)	3 308 769	3 595 712	0,7	5,6
En Moneda Nacional (MN)	2 950 294	3 253 256	1,4	7,1
En Moneda Extranjera (ME)	358 475	342 455	-5,9	-7,2

1/ Cifras preliminares

Fuente: SBS

Sin incluir al Banco de la Nación y Agrobanco, en el departamento **28 empresas privadas** otorgan créditos a hogares y empresas, concentrándose en 7 de ellas, al término de noviembre, el 81,2% del crédito otorgado. Entre ellas: Banco de Crédito, Banco Continental, Caja Huancayo, Mi Banco e Interbank.

Crédito y cartera pesada del Sistema Financiero

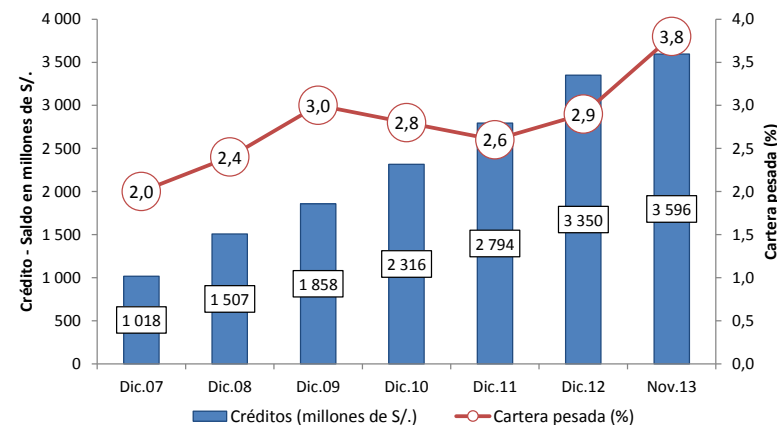

Crédito por tipo de moneda

En millones de S/.

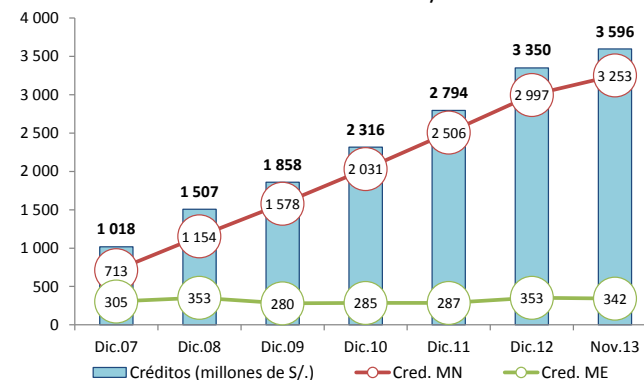

Al término del mes, el total de captaciones del Sistema Financiero creció en 10,4% interanual, asociado a los incrementos en la Banca Múltiple, Empresas Financieras, Instituciones No Bancarias y el Banco de la Nación. En el mes, el Banco de la Nación captó el 19,1% del total depositado.

DEPÓSITOS DEL SISTEMA FINANCIERO 1/

En miles de nuevos soles

	Noviembre		Variación % Real	
	2 012	2 013	Nov.13 / Oct.13	Nov.13 / Nov.12
I. Banca Múltiple	887 998	1 026 895	2,1	12,3
II. Empresas Financieras	53 626	77 300	-0,6	40,0
III. Instituciones No Bancarias	579 187	638 863	2,9	7,1
Cajas Municipales	552 553	630 569	3,0	10,8
Cajas Rurales	26 634	8 293	0,7	-69,8
Total Bancarias+Microfinancieras	1 520 811	1 743 058	2,3	11,3
Vista	213 023	238 979	3,1	9,0
Ahorro	571 017	679 176	-0,6	15,5
A plazos	736 771	824 903	4,4	8,7
IV. Entidades Estatales	374 937	411 307	-3,5	6,6
Banco de la Nación	374 937	411 307	-3,5	6,6
Total Sistema Financiero (I+II+III+IV)	1 895 748	2 154 364	1,1	10,4
En Moneda Nacional (MN)	1 607 944	1 838 055	1,3	11,0
En Moneda Extranjera (ME)	287 804	316 309	-0,1	6,8

1/ Cifras preliminares

Fuente: SBS

Depósitos del Sistema Financiero (Saldos en millones de nuevos soles)

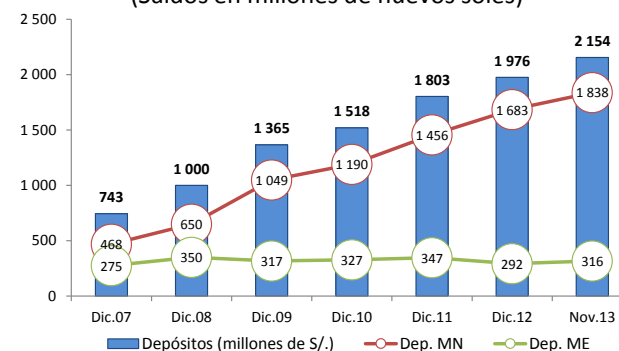

Al término de noviembre, el 85,3% del total captado por el Sistema Financiero fue en moneda nacional.

Sin incluir al Banco de la Nación y Agrobanco, en el departamento **22 empresas privadas** realizan captaciones del público, concentrándose en 5 de ellas, al término de noviembre, el 86,7% del total depositado, siendo éstas: Caja Huancayo, Banco de Crédito, Banco Continental, Interbank y Scotiabank.

Las principales inversiones privadas, entre el 2010 y 2013, suman más de US\$ 5 120 millones.

Junín: Principales Proyectos de Inversión Privada

EMPRESA	SECTOR	MILL US\$	EJECUCIÓN ESTIMADA	DETALLE
Chinalco Mining Perú	Minero	4 800,0	Estudios previos y construcción de la planta, desde 2008 hasta fines de 2013	Proyecto cuprífero Toromocho. Chinalco Mining Perú, controlada por la firma Aluminum Corp of China Ltd. (Chinalco), construirá una planta para producción de concentrados de cobre, plata y molibdeno. Fuente: http://www.chinalco.com.pe/index.php?var=chi_2240
Chinalco Mining Perú	Construcción	50,0	De 2010 a 2013	La empresa Chinalco Mining Perú, ejecutora del proyecto cuprífero Toromocho, trasladará a la actual localidad de Morocha a una nueva ubicación, toda vez que dicho poblado se encuentra sobre las reservas del proyecto. Esta inversión forma parte de los US\$ 2200 que espera invertir la empresa en el desarrollo del Proyecto Toromocho. Fuente: http://www.chinalco.com.pe/index.php?var=chi_2240
Cemento Andino S.A.	Construcción	187,0	Del 2009 al 2012	La empresa Cemento Andino instalará un nuevo horno que le permitirá elevar su producción hasta los 2,1 millones de toneladas de cemento por año, con lo cual se conseguiría un 60 por ciento más de producción. Paralelamente, la empresa efectuará inversiones complementarias: instalación de un molino de cemento, aumento de la potencia de sus central hidroeléctrica de Condorcocha, ampliación de la capacidad de envase y despacho, y puesta en paralelo de la central hidroeléctrica de Carpapata Fuente: http://www.aai.com.pe/files/instituciones_no_financieras/cemento_%20andino/ca/cemento_andino_ca.pdf
Sazón Lopesa	Manufactura	2,0	De 2013 a 2015	La empresa, dedicada a la elaboración de sazónadores y condimentos, construirá una nueva fábrica de sazónadores en Huancayo. La empresa se habría acogido a la Ley de Promoción de Actividades Productivas en Zonas Altoandinas, vía el ingreso de empresas con beneficios tributarios para invertir en lugares con más de 2 500 metros de altura.
Vena Resources	Minería	10,0	De 2010 a 2012	La minera junior Vena Resources, de Canadá, llegaría a invertir más de US\$ 10 millones en el proyecto Azulcocha, que incluye la rehabilitación de la mina y la construcción de dos plantas de tratamiento de zinc. Fuente: http://noticiasmineras.mining.com/2011/05/04/vena-resources-acelera-construccion-de-proyecto-azulcocha-luego-de-aprobacion-de-estudio-ambiental/
Volcan Compañía Minera	Minería	75,0	De 2010 a 2012	Minera Volcan invertirá entre US\$ 70 y US\$ 80 millones en los proyectos Alpamarca y Río Pallanga. El proyecto de plata de Alpamarca se pondría en operación a partir del año 2012, y se trata de un proyecto promotor, por altas leyes de concentración en plata. El proyecto Alpamarca incluye la instalación de una planta procesadora de minerales de 2 000 toneladas de capacidad, cuya inversión bordea los US\$ 20 millones. Fuente: http://www.latibex.com/act/esp/empresas/hechosrelev/2011/48014hecho20111107_0945.pdf
TOTAL		5 124,0		

Fuente: Portales web de empresas involucradas, Proinversión, Ministerio de Energía y Minas, diarios especializados y agencias de noticias.