



BANCO CENTRAL DE RESERVA DEL PERÚ

Junín: Síntesis de Actividad Económica - Agosto 2013 -

**Departamento de Estudios Económicos
Sucursal Huancayo**

Martes, 22 de octubre de 2013

Entre enero y agosto, el **Indicador de Actividad Económica Regional** creció en 3,8%, explicado por el aumento en la manufactura, servicios gubernamentales, electricidad y agua, servicios financieros y de la minería. El **Índice de Confianza Empresarial** alcanzó en el mes un nivel de 52,7 puntos, el menor de los últimos 11 meses, acumulándose 46 meses consecutivos en el tramo optimista.

Indicador de Actividad Económica Regional 1/ 2/

(Variación porcentual respecto a similar período del año anterior)

Sector	Ponderación 3/	2013	
		Enero - Agosto	
Agropecuario	12,9	-3,7	
Agrícola		-4,8	
Pecuario		4,3	
Minería	10,7	0,9	
Manufactura 4/	16,0	19,1	
Primaria		430,0	
No primaria		19,1	
Electricidad y Agua	4,5	5,6	
Construcción	7,3	-1,2	
Servicios gubernamentales	6,8	10,9	
Servicios financieros	1,8	12,2	
TOTAL	59,9	3,8	

1/ Es un indicador parcial de la actividad económica de la región que alcanza una cobertura de 59,9% del valor agregado bruto de la producción regional según cifras del INEI.

2/ Actualizado con información al 17 de octubre de 2013.

3/ Considera la estructura productiva de la región para el año 2007 según cifras del INEI.

4/ Considera la manufactura no primaria desde la Síntesis de febrero 2013.

En el caso de los servicios financieros se considera como ponderación el promedio nacional para dicho año (1,8%).

Fuente: MINAG, MINEM, OSINERGMIN, MEF, SBS, UNACEM, SEDAM Huancayo y empresas.

JUNÍN: ÍNDICE DE CONFIANZA EMPRESARIAL REGIONAL (ICER) *

(Índice de difusión en puntos)

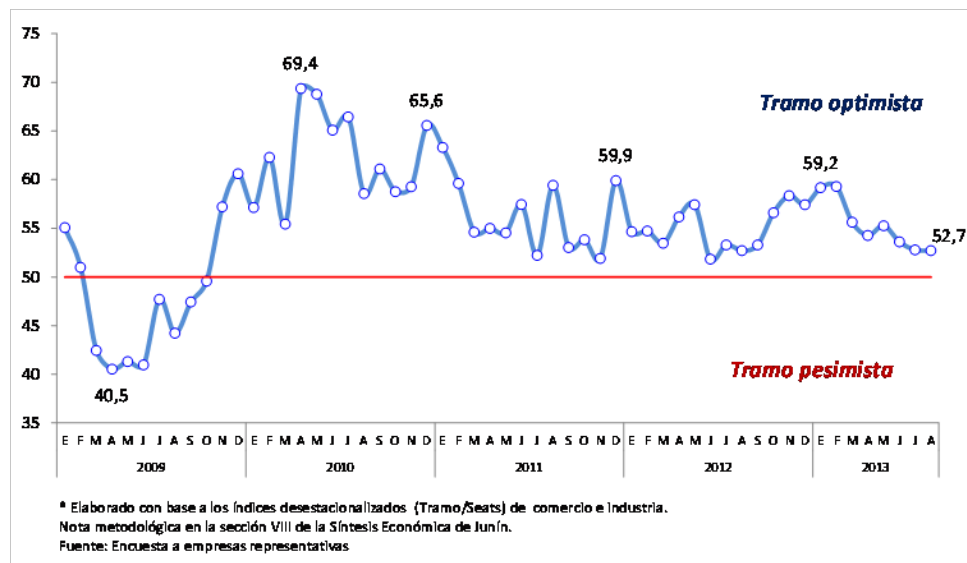

El **Índice de Confianza Empresarial del Sector Comercio** registró en el mes un nivel de 55,9 puntos, acumulándose con ello 29 meses consecutivos en el tramo optimista.

Las expectativas dentro de tres meses, medidas por el **Índice de Expectativas Empresariales**, volvió a registrar reducción, al alcanzar un nivel de 51,4 puntos, con lo que se acumuló 51 meses consecutivos en el tramo optimista.

ÍNDICE DE CONFIANZA DEL SECTOR COMERCIO *
(Índice de difusión en puntos)

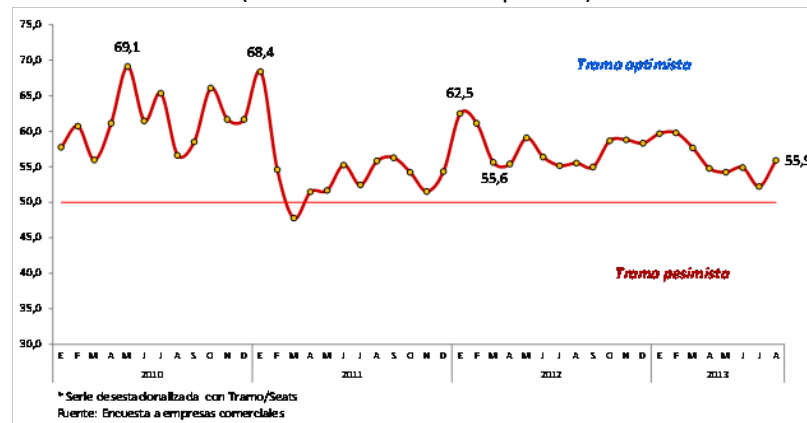

ÍNDICE DE EXPECTATIVAS EMPRESARIALES A 3 MESES *
(Índice de difusión en puntos)

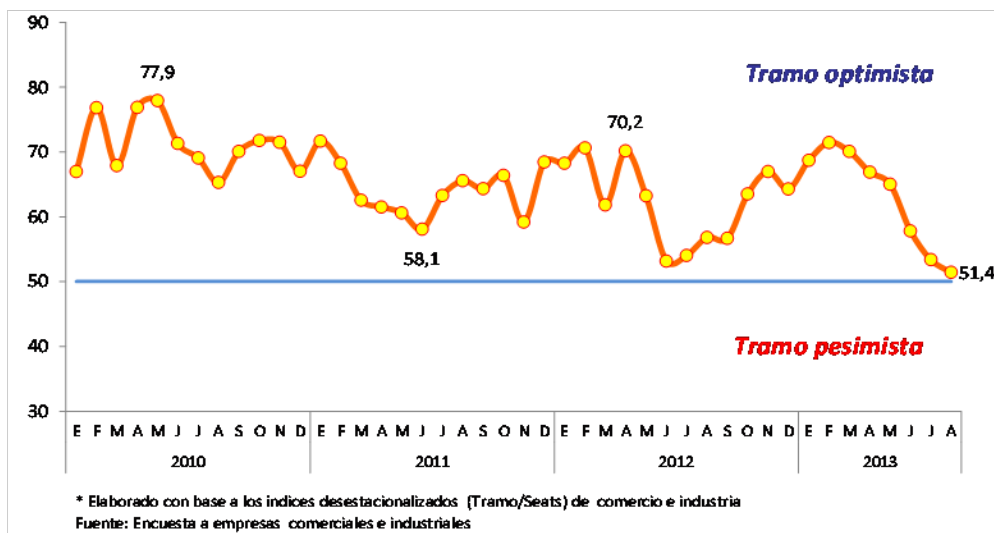

DIFICULTADES PARA EL DESARROLLO DE INVERSIONES PRIVADAS – AGOSTO 2013
(En puntos porcentuales)

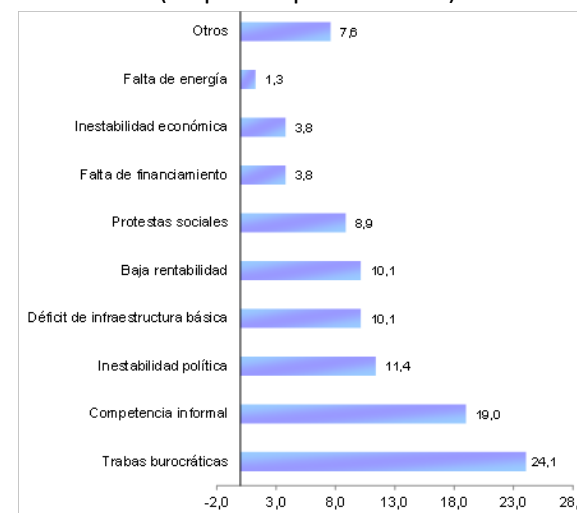

Algunos indicadores de consumo privado mostraron resultados positivos al término de agosto, como los de **consumo residencial de energía eléctrica, agua potable, créditos a personas naturales y venta de carros nuevos** en el mes.

Continuó desacelerándose el otorgamiento de créditos a personas naturales.

JUNÍN: CRÉDITO A PERSONAS NATURALES
(Variación porcentual real anual)

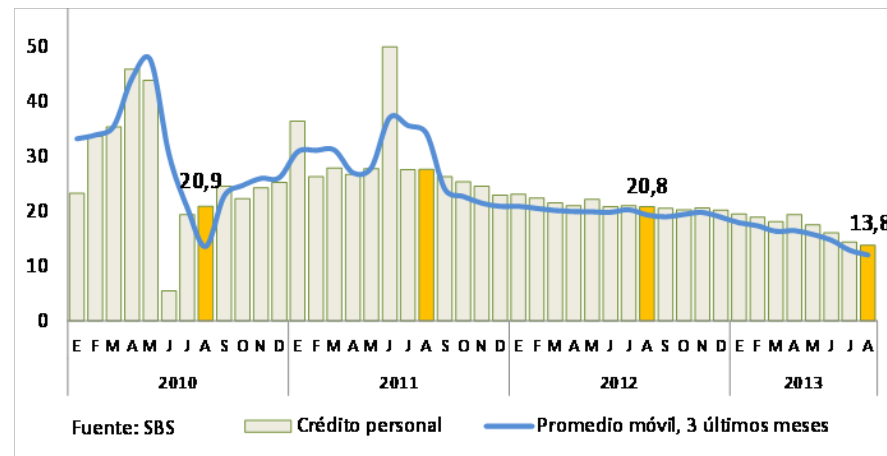

CONSUMO RESIDENCIAL DE ELECTRICIDAD
(Variación porcentual anualizado)

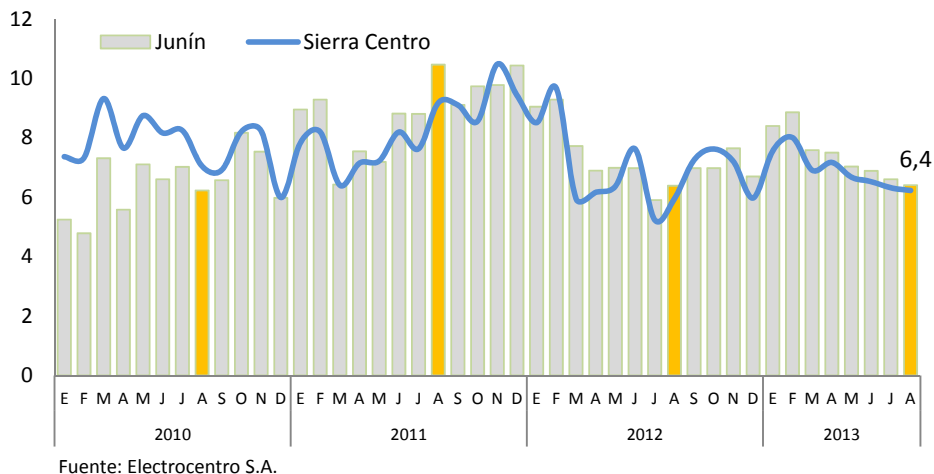

N° DE CLIENTES EN CONSUMO RESIDENCIAL DE ELECTRICIDAD
(Variación porcentual del número de clientes)

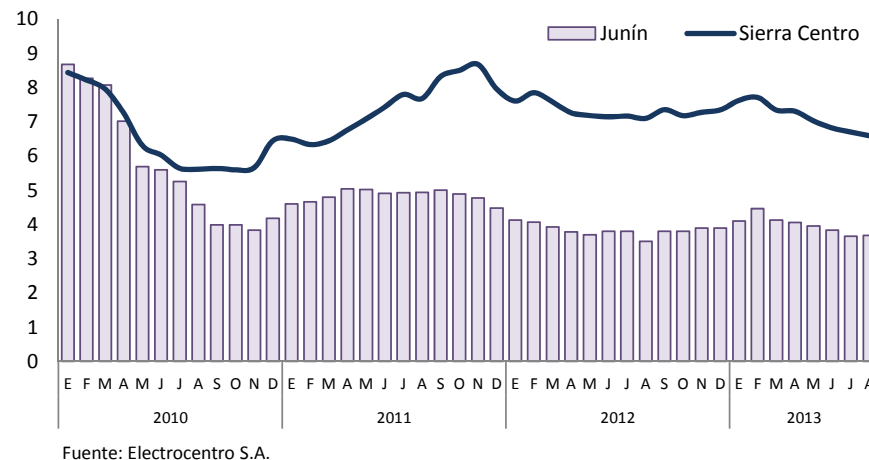

SEDAM HUANCAYO: CONSUMO DE AGUA POTABLE 1/ (Consumo en miles de metros cúbicos)

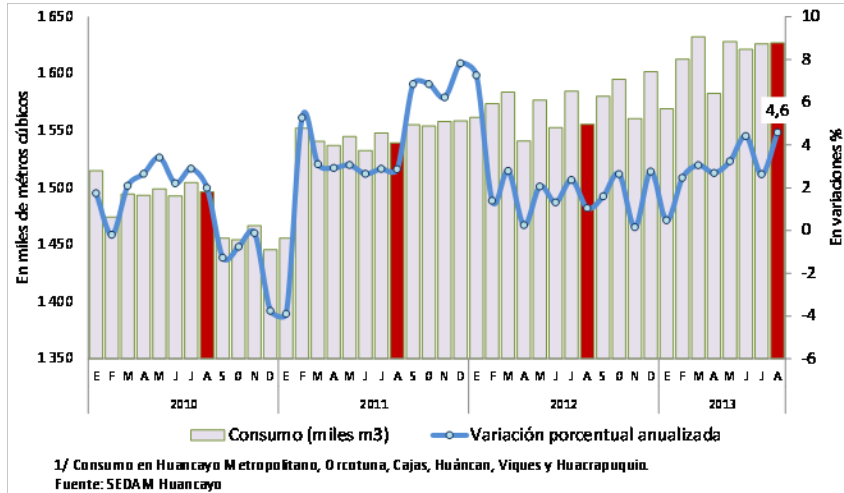

CONEXIONES DE AGUA POTABLE Y ALCANTARILLADO 1/ (Variación porcentual del número de conexiones)

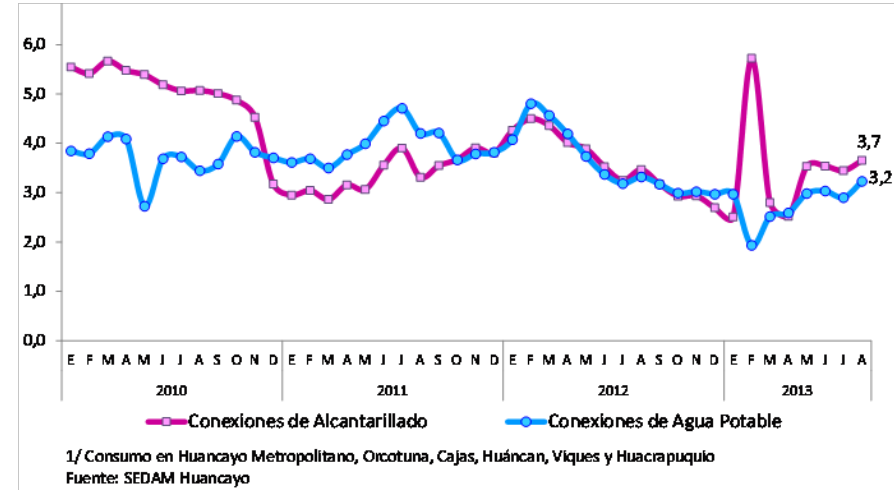

SEDAM HUANCAYO: PRODUCCIÓN Y VENTA DE AGUA (En miles de metros cúbicos)

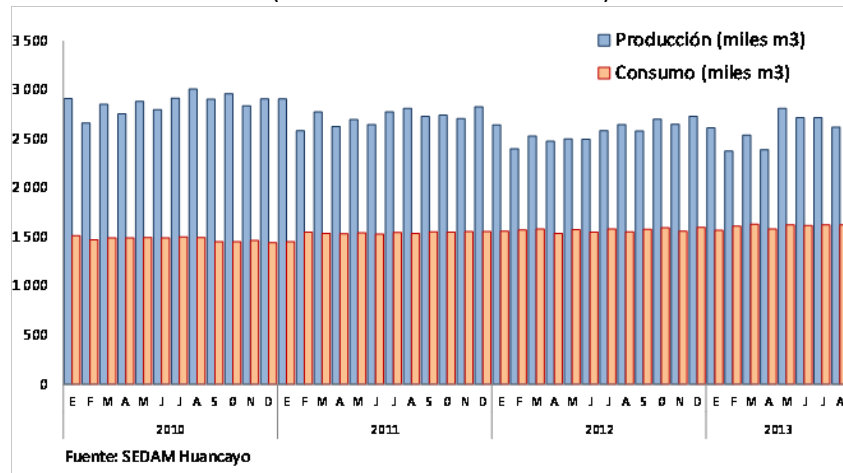

SEDAM HUANCAYO: PRODUCCIÓN Y VENTA DE AGUA (En variaciones porcentuales anuales)

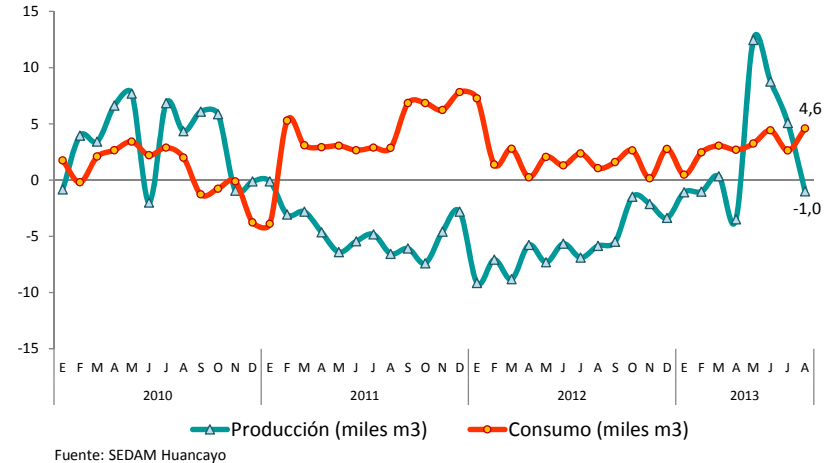

JUNÍN: VENTA DE CARROS NUEVOS 1/

(Variación porcentual anual de unidades)

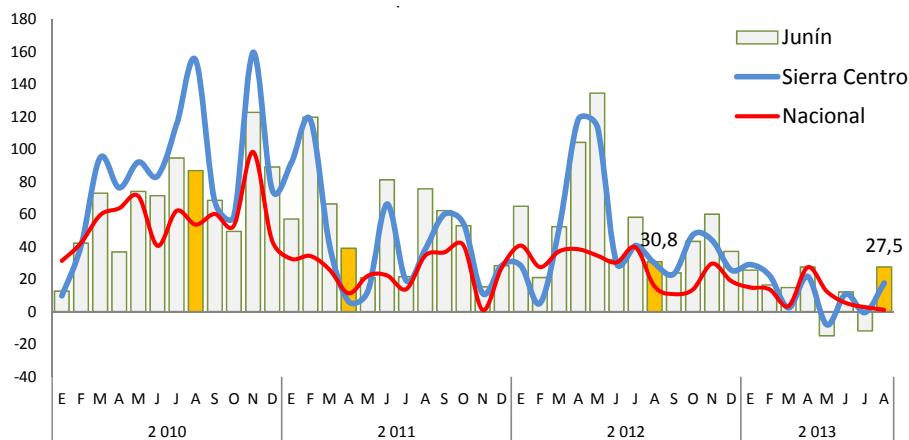

1/ Autos-SW, camionetas, omnibuses y camiones.
Fuente: ARAPER

JUNÍN: VENTA DE CARROS NUEVOS

(En unidades)

	Agosto			Enero - Agosto		
	2012	2013	Var.%	2012	2013	Var.%
Ligeros	212	308	45,3	1 644	1 881	14,4
Auto-SW, Van fam., Multipropósito y SUV (4x4)	170	230	35,3	1 267	1 420	12,1
Camioneta de pasajeros, hasta 13 asientos	42	78	85,7	377	461	22,3
Comerciales	77	85	10,4	667	697	4,5
Camioneta Panel y Furgon, hasta 3,5 tn.	1	4	300,0	15	10	-33,3
Camioneta Fick-Up, hasta 15 toneladas	44	56	27,3	433	494	14,1
Microbús, 10 - 16 asientos	28	22	-21,4	213	182	-14,6
Mnibus, 17 - 33 asientos	4	3	-25,0	6	11	83,3
Omnibuses	1	0	-100,0	1	-1	-200,0
Ómnibus, hasta 16 toneladas	1	0	-100,0	1	-1	-200,0
Ómnibus, más de 16 toneladas	0	0	-	0	0	-
Pesados	41	29	-29,3	257	260	1,2
Camión, de 3,5 a 7,5 toneladas FBV	11	12	9,1	115	112	-2,6
Camión, de 7,5 a 16 toneladas FBV	9	12	33,3	69	90	30,4
Camión, más de 16 toneladas FBV	21	5	-76,2	73	58	-20,5
Remolcador o tracto camión, mayor a 16 tn.	0	0	-	0	0	-
Total	331	422	27,5	2 569	2 837	10,4

Fuente: ARAPER

La producción agropecuaria mensual cayó en 10,4% debido a la reducción de la parte agrícola, al registrarse una menor producción de café, zanahoria, cebada grano, arveja grano verde y olluco. Entre enero y agosto, se contrajo en 3,7%, sustentado en la menor producción agrícola, sobresaliendo las reducciones en café (ataque de la roya), papa (menores siembras y mal clima), olluco, zanahoria y cebada grano.

Producción de principales productos agropecuarios						
(En toneladas)						
	Agosto			Enero - Agosto		
	2 012	2 013	Var. %	2 012	2 013	Var. %
Producción agrícola 1/			-13,5			-4,8
Mercado interno 1/			4,1			3,4
Papa	4 055	4 252	4,9	386 103	376 416	-2,5
Piña	19 034	20 538	7,9	205 980	219 390	6,5
Naranja	16 705	17 189	2,9	157 258	168 783	7,3
Plátano	12 964	14 165	9,3	123 878	129 579	4,6
Maíz Choclo	0	440	-	75 973	78 933	3,9
Mandarina	5 174	5 301	2,5	40 216	43 022	7,0
Yuca	4 452	5 017	12,7	38 869	41 357	6,4
Zanahoria	2 152	1 452	-32,5	38 898	38 532	-0,9
Mdo. industrial y/o exportación 1/			-64,1			-23,8
Café	4 139	917	-77,8	75 867	54 831	-27,7
Maíz A. Duro	808	1 001	23,9	11 938	12 427	4,1
Cacao	639	892	39,7	6 520	8 539	31,0
Producción pecuaria 1/			2,6			4,3
Carne de vacuno 2/	605	609	0,7	4 907	5 201	6,0
Carne de ave 2/	616	595	-3,5	5 507	4 669	-15,2
Carne de ovino 2/	200	208	4,0	1 517	1 705	12,4
Leche	3 542	3 761	6,2	27 985	31 320	11,9
Sector Agropecuario 1/			-10,4			-3,7

1/ En nuevos soles a precios de 1994
2/ Peso de animales en pie
Fuente: MINAGRI

Participación en el VBP Agropecuario
(Enero - Agosto 2013)

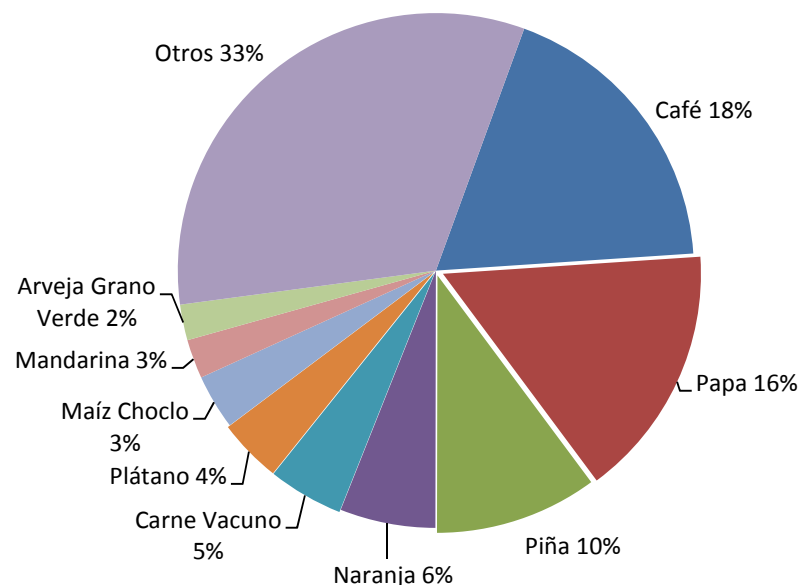

Durante el primer mes de nueva campaña agrícola 2013-2014, las siembras disminuyeron en 48 hectáreas (-0,6%), al caer en cultivos transitorios (-0,8%), principalmente por papa, olluco y maíz choclo; contrarrestado parcialmente por el aumento en los de tipo permanente (0,9%).

Superficie Sembrada				
En hectáreas				
	Campaña Agrícola		Variación	
	2012-2013	2013-2014	Absoluta	%
Transitorios	7 417	7 361	-56	-0,8
Papa	2 281	2 181	-100	-4,4
Maíz Choclo	1 042	1 016	-26	-2,5
Yuca	770	844	74	9,6
Maíz A. Duro	674	722	48	7,1
Olluco	770	719	-51	-6,6
Arveja Grano Verde	534	556	22	4,1
Frijol Grano Seco	270	321	51	18,9
Zanahoria	248	250	2	0,8
Haba Grano Verde	222	224	2	0,9
Maíz Amiláceo	70	70	0	0,0
Otros transitorios	536	458	-78	-14,6
Permanentes	845	853	8	0,9
Piña	424	426	2	0,5
Plátano	298	344	46	15,4
Granadilla	0	26	26	-
Papaya	14	20	6	42,9
Cebada Forrajera	27	19	-8	-29,6
Otros permanentes	82	18	-64	-78,0
Total	8 262	8 214	-48	-0,6

Fuente: Dirección Regional de Agricultura Junín

En el primer mes de la campaña agrícola 2013-2014, el nivel del río Mantaro (Sierra) y el río Perené (Selva) se ubicaron por encima de su valor histórico. El río Perené se ubicó también por encima de lo registrado en agosto de 2012.

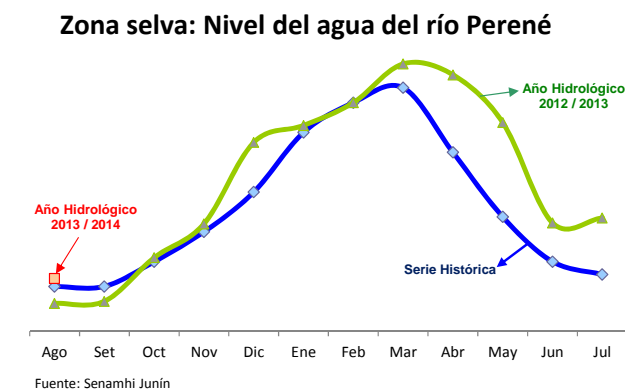
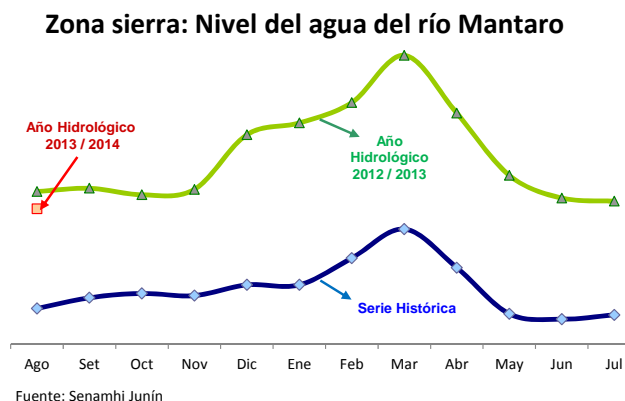

La actividad minera metálica se contrajo en 11,3% durante el mes, debido a la menor producción de todos los minerales, con excepción de cobre y la nula producción de oro (por culminación de la vida útil de la mina Corihuarmi). En el acumulado, creció en 0,9% explicado por cobre, plomo, zinc y plata.

PRODUCCIÓN MINERA METÁLICA						
Contenido Fino						
	Agosto		Var. %	Enero - Agosto		Var. %
	2 012	2 013		2 012	2 013	
Cobre (TMF)	736	816	10,8	5 500	6 499	18,2
Plomo (TMF)	3 450	3 385	-1,9	25 671	28 238	10,0
Zinc (TMF)	18 745	16 365	-12,7	137 851	142 941	3,7
Plata (Kg.f)	38 071	37 987	-0,2	293 827	296 319	0,8
Oro (Grm.f)	86 470	0	-100,0	582 188	0	-100,0
TOTAL 1/			-11,3			0,9

1/ Variación en términos reales, a precios de 1994.
Fuente: MINEM

VALOR BRUTO DE LA PRODUCCIÓN (VBP) MINERA

(Variación porcentual real)

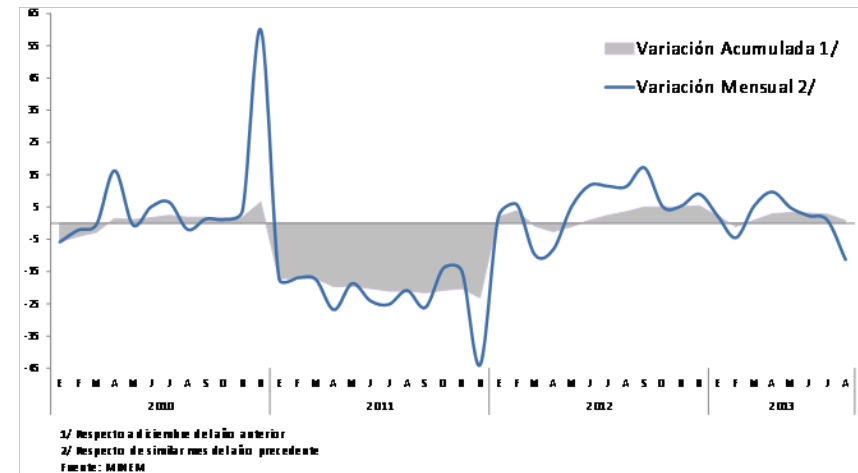

Participación en el VBP Minero Metálico

(Enero - Agosto 2013)

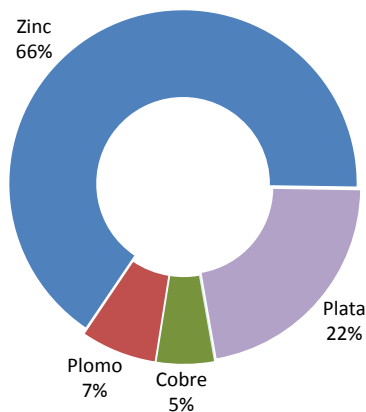

PRODUCCIÓN DE ZINC

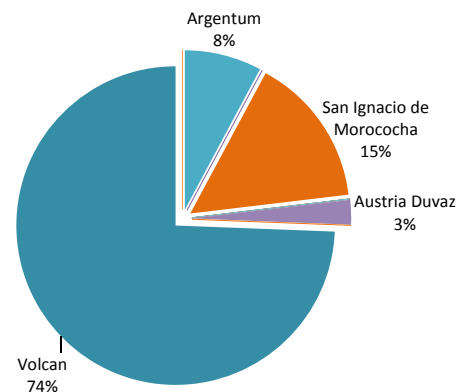

PRODUCCIÓN DE PLATA

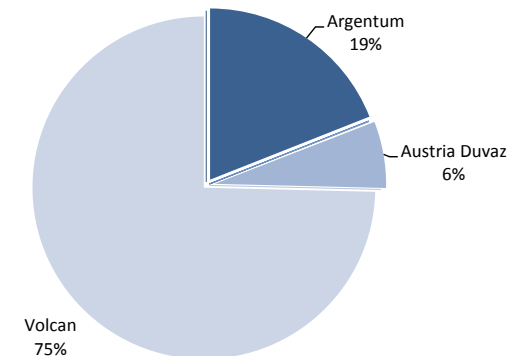

La manufactura no primaria durante el mes y el acumulado se expandió en 14,5% y 19,1%, respectivamente, justificado en ambos casos por el reinicio parcial de operaciones en la empresa Doe Run con la producción de ácido sulfúrico, a lo que se sumó la mayor producción de alimentos y de la minería no metálica (cemento).

PRODUCCIÓN MANUFACTURA NO PRIMARIA

(Variación porcentual real 1/)

	Agosto		Enero – Agosto	
	2012	2013	2012	2013
Alimentos	17,8	11,0	-0,5	9,6
Condimentos	23,8	7,3	2,4	8,5
Galletas	-13,1	38,0	-15,8	16,0
Textiles	10,1	-41,1	-9,6	-14,3
Telas cardadas	84,1	-44,6	7,5	-0,4
Frazadas	-62,2	-34,5	-27,6	-52,3
Mantas (pañolones)	132,6	-36,7	-19,0	-1,4
Productos Químicos	215,4	511,8	-28,1	2 392,7
Plásticos	-71,3	24,3	-59,4	-39,9
Ácido sulfúrico	-	524,6	-	5 242,2
Sulfato de cobre	-	-	-	-
Sulfato de zinc	-	-	-	-
Otros 2/	-	-	-	-
Minerales No Metálicos	12,5	11,9	17,4	13,5
Cemento	12,5	11,9	17,4	13,5
TOTAL	13,3	14,5	15,6	19,1

MANUFACTURA NO PRIMARIA DESESTACIONALIZADA

(En variación % del índice desestacionalizado)

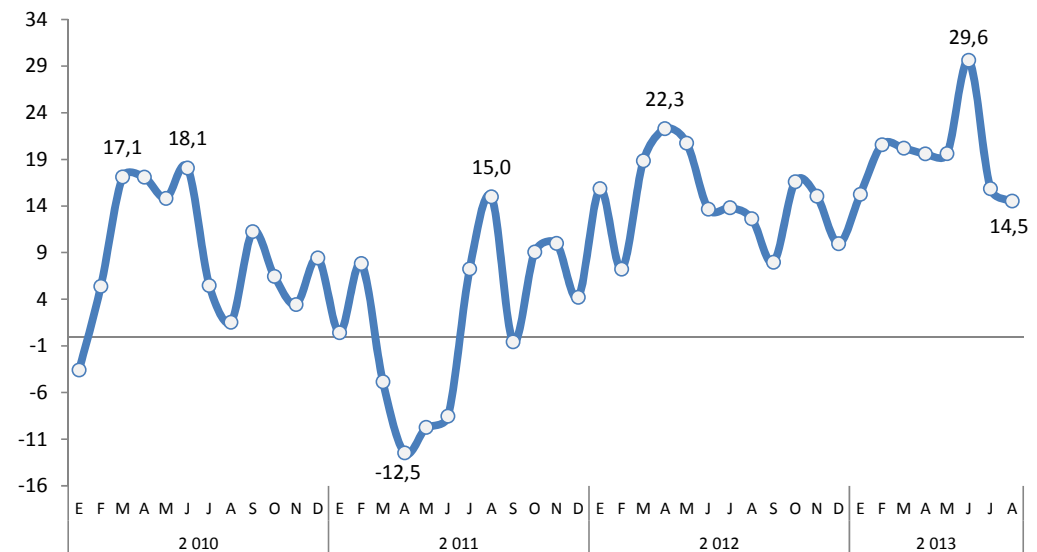

1/ Respecto al mismo mes o período del año anterior.

2/ Oleum 105,62%.

Fuente: Empresas Industriales.

Los despachos de cemento en el mes aumentaron, preliminarmente, en 2,3%, debido a la mayor demanda pública (gobiernos Central y Regional) al crecer la inversión del sector en 118,8% durante el mes. En el avance, cayó, preliminarmente, en 1,2%, explicado por una menor demanda privada.

INDICADOR DEL SECTOR CONSTRUCCIÓN						
(En toneladas)						
	Agosto			Enero - Agosto		
	2 012	2013 1/	Var. %	2 012	2013 1/	Var. %
Despacho de Cemento (TM)	46 340	47 406	2,3	336 542	332 608	-1,2
1/ Preliminar						
Fuente: UNACEM						

JUNÍN: DESPACHO DE CEMENTO

(En miles de toneladas)

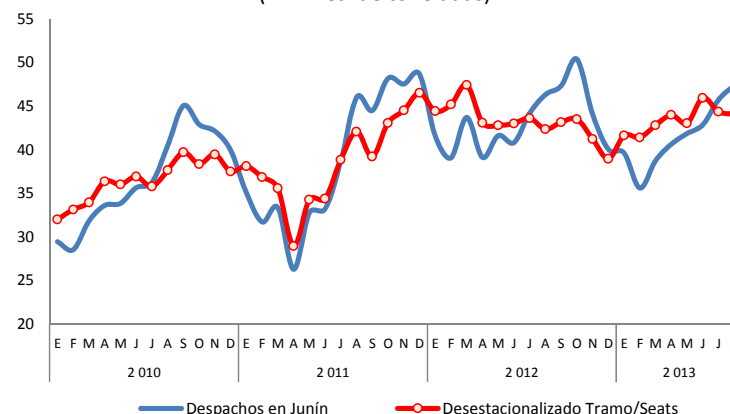

Despacho de Cemento en Junín y Sierra Centro 1/

(En variaciones porcentuales)

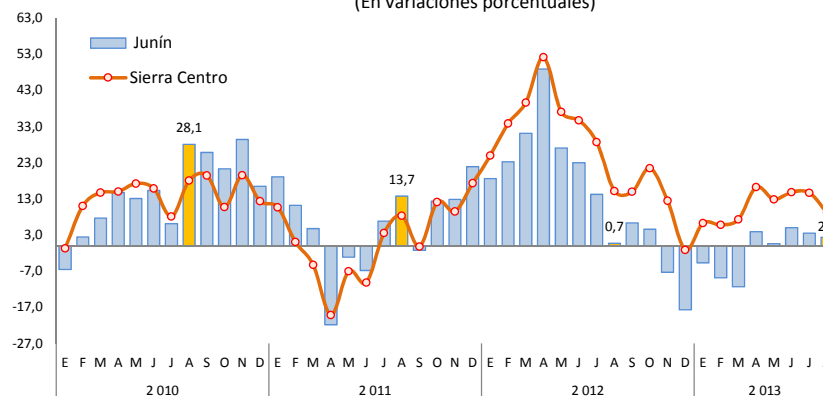

1/ Sierra Centro: Huancavelica, Ayacucho, Junín, Pasco y Huánuco.

En agosto, la variación mensual del Índice de Precios al Consumidor (IPC) en la ciudad de Huancayo se incrementó en 0,55%, mientras que en Lima Metropolitana se expandió en 0,54%. La variación anualizada en Huancayo al mes de agosto (2,88%) fue menor al de Lima (3,28%).

CIUDAD DE HUANCAYO: VARIACIÓN DEL IPC POR GRANDES GRUPOS DE CONSUMO AGOSTO 2013

Grandes Grupos de Consumo	Ponderación 1/	Variación Porcentual		
		Mensual	Acumulada	Anualizada
		Ago.13 / Jul.13	Ago.13 / Ene.13	Ago.13 / Ago.12
Índice General	100,00	0,55	2,52	2,88
Alimentos y bebidas	44,13	1,05	3,87	4,21
Vestido y calzado	6,43	0,00	1,52	2,06
Alquiler de vivienda, combustible y electricidad	7,81	0,96	1,84	1,61
Muebles, enseres y mantenimiento de la vivienda	4,67	0,03	0,60	0,53
Cuidado, conservación de la salud y serv. médicos	3,43	0,19	0,91	0,84
Transportes y comunicaciones	12,84	-0,10	-1,04	0,08
Esparcimiento, div., serv. cult. y de enseñanza	14,24	0,00	3,71	3,89
Otros bienes y servicios	6,44	0,04	1,72	2,04

1/ Año base, 2009=100.
Fuente: INEI Huancayo.

Ciudad de Huancayo: Variación Porcentual Anualizada del IPC

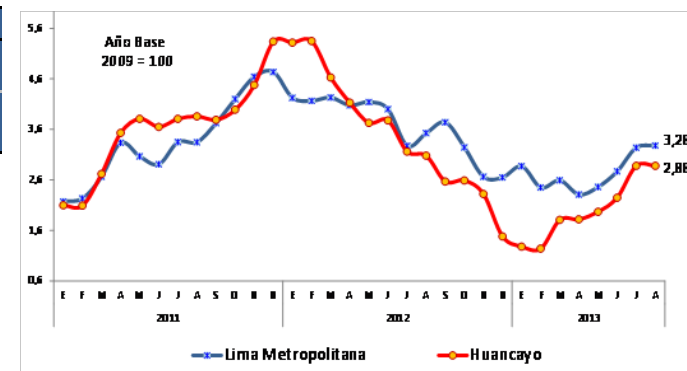

Los productos con mayor contribución positiva a la variación del IPC del mes fueron: papa blanca, consumo de electricidad, choclo serrano, limón y pescado bonito.

Contrariamente, los productos con mayor contribución negativa a la variación mensual fueron: arveja verde criolla, zanahoria, pasaje en ómnibus interprovincial, espinaca y lechuga.

En el mes, el gasto público se expandió en 39,1% ante los mayores gastos en los gobiernos Central y Regional.

Entre enero y agosto, creció en 21,9% ante mayores montos devengados en los tres niveles de gobierno. El aumento se registró en Gastos Corrientes, de Capital y Servicios de la Deuda.

JUNÍN: GASTO PÚBLICO POR NIVELES DE GOBIERNO 1/
(En miles de nuevos soles)

	Agosto			Enero – Agosto		
	2012	2013	Var. % 2/	2012	2013	Var. % 2/
Gobierno Central	75 486	139 789	79,3	572 899	808 007	37,3
Gov. Regional de Junín	73 043	104 007	37,9	536 536	625 989	13,6
Gobiernos Locales	58 612	53 752	-11,2	376 882	426 920	10,2
TOTAL	207 142	297 549	39,1	1 486 317	1 860 916	21,9

1/ Gasto Devengado. Nivel de gasto que se asocia a la verificación del cumplimiento de las obligaciones.
2/ Variación en términos reales.
Fuente: MEF - SIAF.

Comportamiento del Gasto Público
(En miles de nuevos soles)

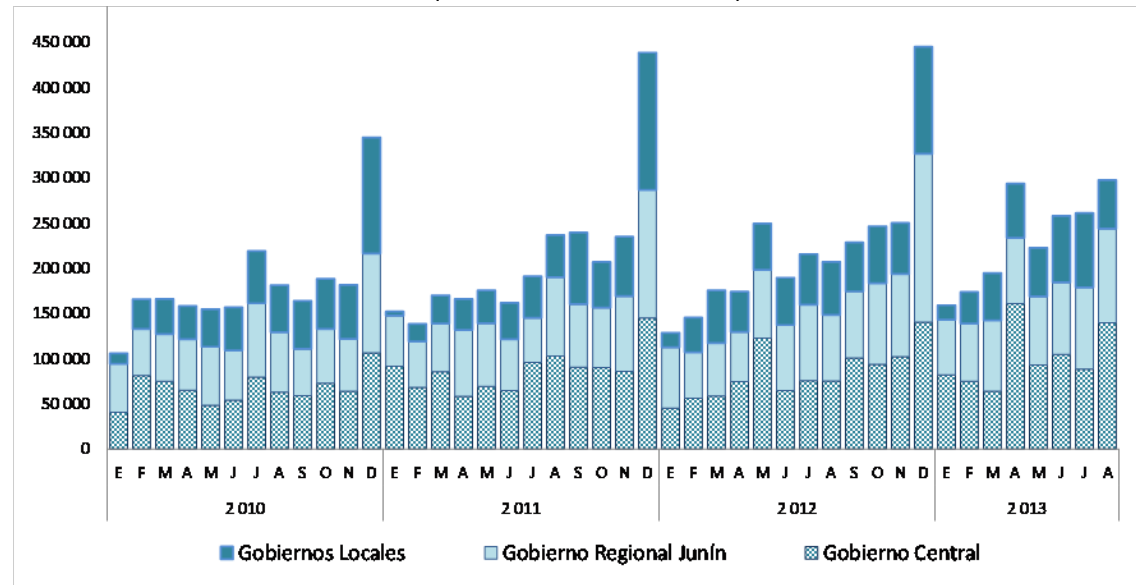

Gasto Público: Participación
(Enero - Agosto 2013)

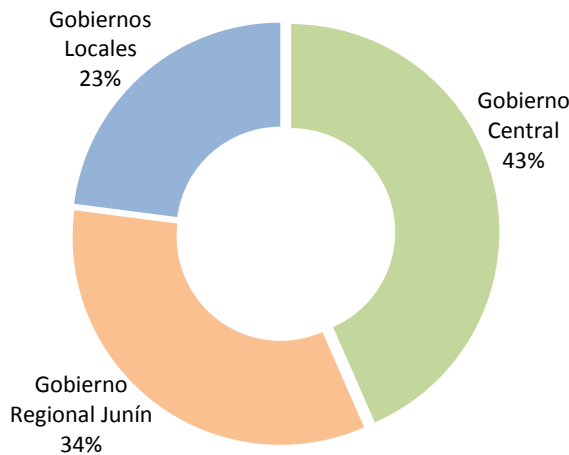

JUNÍN: INVERSIÓN PÚBLICA POR NIVELES DE GOBIERNO 1/

(En miles de nuevos soles)

	Agosto			Enero – Agosto		
	2012	2013	Var. % 2/	2012	2013	Var. % 2/
Gobierno Central	13 975	68 297	373,2	79 741	250 522	205,8
Gob. Regional de Junín	15 333	41 283	160,7	80 820	121 308	46,1
Gobiernos Locales	28 968	22 105	-26,1	189 391	217 586	11,8
TOTAL	58 276	131 685	118,8	349 952	589 416	63,9

1/ Gasto Devengado. Nivel de gasto que se asocia a la verificación del cumplimiento de las obligaciones.

2/ Variación en términos reales.

Fuente: MEF - SIAF.

La inversión pública del mes creció en 118,8% ante los mayores desembolsos en los gobiernos Central y Regional, principalmente en los sectores de transporte, salud y educación.

En lo que va del año, se expandió en 63,9% como efecto de las mayores inversiones en los tres niveles de gobierno, principalmente en los sectores de transportes, educación y salud.

Comportamiento de la Inversión Pública

(En miles de nuevos soles)

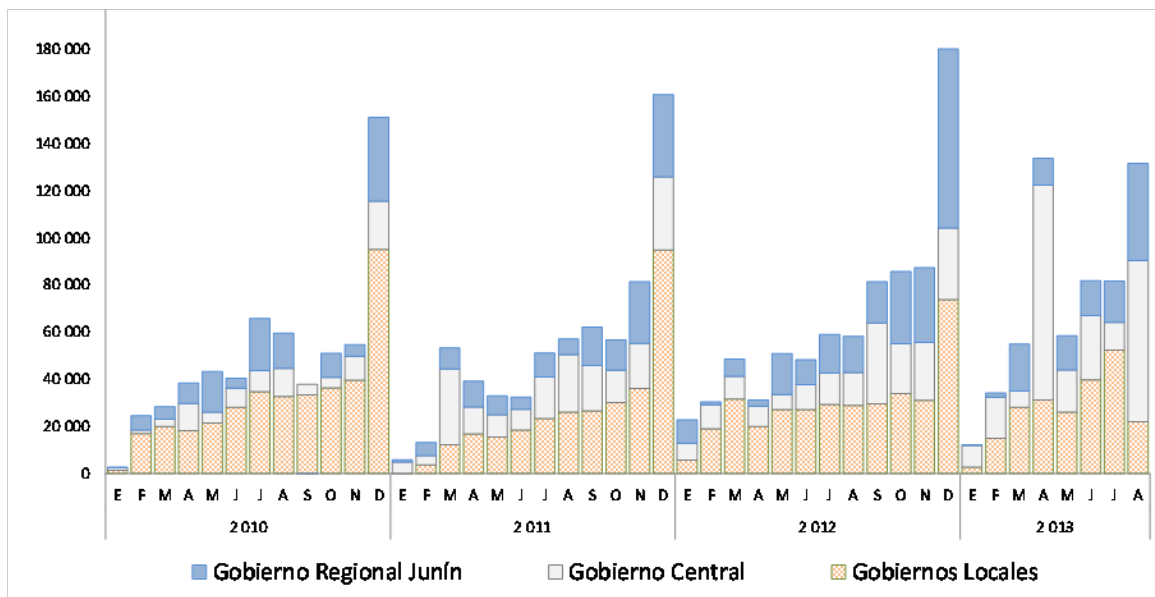

Inversión Pública: Participación

(Enero - Agosto - 2013)

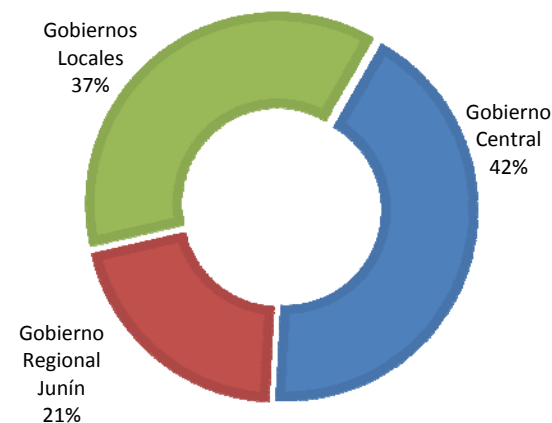

La ejecución presupuestal en la realización de **proyectos** públicos (devengado / PIM) evidenció:

- Una ejecución del 62,5% en el Gasto del Gobierno Central en el departamento, mayor al de la Sierra Central y del promedio nacional.
- Una ejecución del 56,4% en el Gasto del Gobierno Regional Junín, mayor al gasto promedio a nivel nacional y de la Sierra Central.
- Una ejecución del 34,6% en los municipios de Junín, menor al promedio nacional y de la Sierra Centro.

GOBIERNO CENTRAL: AVANCE DE INVERSIÓN 1/ (Ratio en puntos porcentuales)

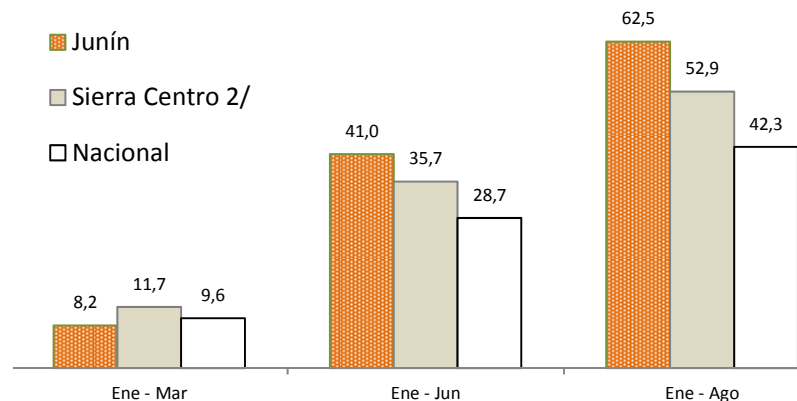

1/ Razón entre el "Devengado" y el "PIM", expresado en porcentajes
2/ Huánuco, Pasco, Junín, Ayacucho y Huancavelica

GOBIERNO REGIONAL: AVANCE DE INVERSIÓN 1/ (Ratio en puntos porcentuales)

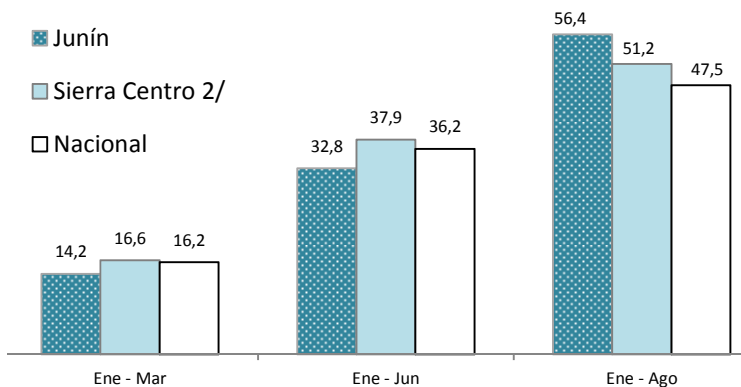

1/ Razón entre el "Devengado" y el "PIM", expresado en porcentajes
2/ Huánuco, Pasco, Junín, Ayacucho y Huancavelica

MUNICIPIOS: AVANCE DE INVERSIÓN 1/ (Ratio en puntos porcentuales)

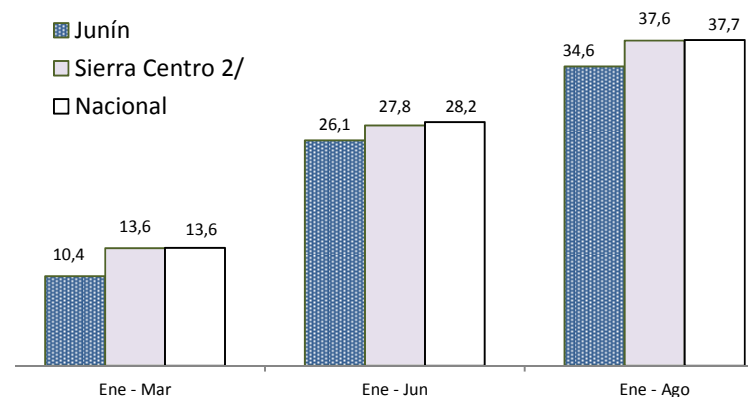

1/ Razón entre el "Devengado" y el "PIM", expresado en porcentajes
2/ Huánuco, Pasco, Junín, Ayacucho y Huancavelica

Al término del mes, el crédito del Sistema Financiero creció en 8,9%, ante los mayores montos colocados por la Banca Múltiple, Empresas Financieras y Agrobanco. En el mes, el 89,1% del crédito fue otorgado en moneda nacional y la mora de todo el sistema se ubicó en 3,4%.

CRÉDITOS DEL SISTEMA FINANCIERO 1/				
(En miles de nuevos soles)				
	Agosto		Variación % Real	
	2 012	2 013	Ago.13 / Jul.13	Ago.13 / Ago.12
I. Banca Múltiple	1 743 350	2 003 220	-0,4	11,3
II. Empresas Financieras	408 484	475 903	-1,8	12,8
III. Instituciones No Bancarias	742 182	752 439	0,2	-1,8
Cajas Municipales	561 429	657 494	0,0	13,4
Cajas Rurales	90 676	9 737	0,5	-89,6
Edpymes	90 077	85 208	1,9	-8,4
Total Bancarias+Microfinancieras	2 894 017	3 231 563	-0,5	8,1
En Moneda Nacional (MN)	2 547 930	2 852 342	-0,5	8,4
En Moneda Extranjera (ME)	346 087	379 221	-0,3	6,1
IV. Entidades Estatales	201 476	249 826	0,7	20,1
Banco de la Nación	145 851	147 884	-2,3	-1,8
Agrobanco	55 625	101 942	5,4	77,5
Total Sistema Financiero (I+II+III+IV)	3 095 493	3 481 389	-0,4	8,9
En Moneda Nacional (MN)	2 749 406	3 102 168	-0,4	9,3
En Moneda Extranjera (ME)	346 087	379 221	-0,3	6,1

1/ Cifras preliminares
Fuente: SBS

Sin incluir al Banco de la Nación y Agrobanco, en el departamento **27 empresas privadas** otorgan créditos a hogares y empresas, concentrándose en 7 de ellas, al término de agosto, el 81,2% del crédito otorgado. Entre ellas: Banco de Crédito, Banco Continental, Caja Huancayo, Mi Banco e Interbank.

Crédito y cartera pesada del Sistema Financiero

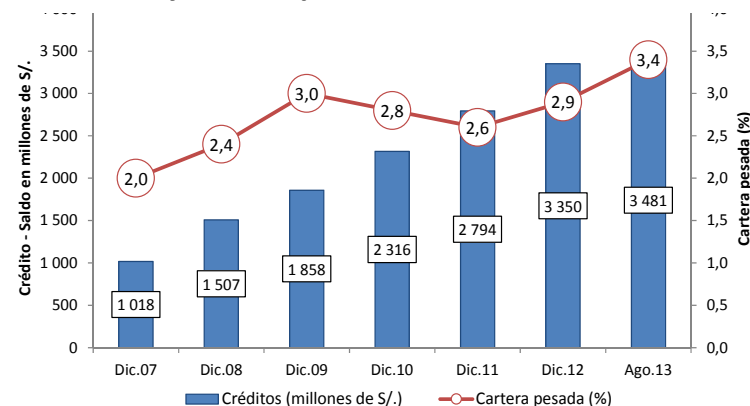

Crédito por tipo de moneda

En millones de S/.

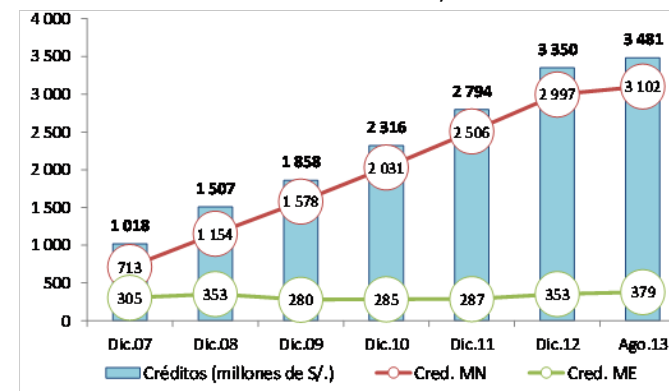

Al término del mes, el total de captaciones del Sistema Financiero creció en 12,5%, resultado que se asoció a los incrementos en la Banca Múltiple, Empresas Financieras, Instituciones No Bancarias y el Banco de la Nación. En el mes, el Banco de la Nación captó el 19,5% del total depositado.

DEPÓSITOS DEL SISTEMA FINANCIERO 1/				
En miles de nuevos soles				
	Agosto		Variación % Real	
	2 012	2 013	Ago.13 / Jul.13	Ago.13 / Ago.12
I. Banca Múltiple	904 775	1 065 849	3,0	14,1
II. Empresas Financieras	61 157	81 590	-0,9	29,2
III. Instituciones No Bancarias	559 553	613 886	1,0	6,2
Cajas Municipales	532 754	605 969	1,0	10,1
Cajas Rurales	26 799	7 917	-0,9	-71,4
Total Bancarias +Microfinancieras	1 525 486	1 761 325	2,1	11,8
Vista	239 414	237 286	-11,4	-4,0
Ahorro	558 851	686 404	1,8	18,9
A plazos	727 221	837 634	7,0	11,5
IV. Entidades Estatales	356 956	425 564	2,9	15,4
Banco de la Nación	356 956	425 564	2,9	15,4
Total Sistema Financiero (I+II+III+IV)	1 882 441	2 186 888	2,3	12,5
En Moneda Nacional (MN)	1 573 706	1 886 851	4,6	16,1
En Moneda Extranjera (ME)	308 736	300 038	-10,2	-5,9

1/ Cifras preliminares
Fuente: SBS

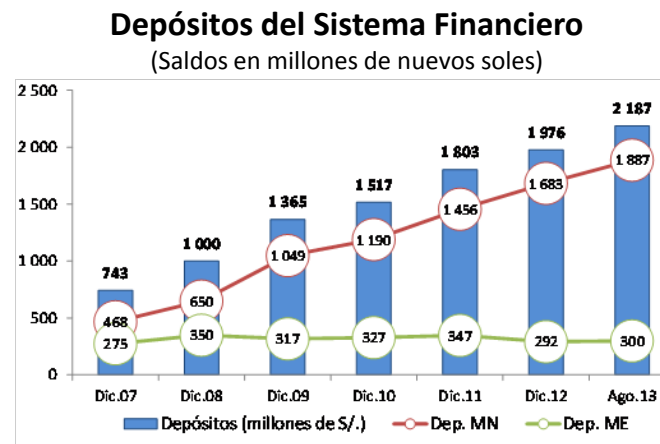

Al término de agosto, el 86,3% del total captado por el Sistema Financiero fue en moneda nacional.

Sin incluir al Banco de la Nación y Agrobanco, en el departamento **21 empresas privadas** realizan captaciones del público, concentrándose en 5 de ellas, al término de agosto, el 87,3% del total depositado, siendo éstas: Caja Huancayo, Banco de Crédito, Banco Continental, Scotiabank e Interbank.

Las principales inversiones privadas, entre el 2010 y 2013, suman más de US\$ 5 120 millones.

Junín: Principales Proyectos de Inversión Privada				
EMPRESA	SECTOR	MILL US\$	EJECUCIÓN ESTIMADA	DETALLE
Chinalco Mining Perú	Minero	4 800,0	Estudios previos y construcción de la planta, desde 2008 hasta fines de 2013	Proyecto cuprífero Toromocho. Chinalco Mining Perú, controlada por la firma Aluminum Corp of China Ltd. (Chinalco), construirá una planta para producción de concentrados de cobre, plata y molibdeno. Fuente: http://www.chinalco.com.pe/index.php?var=chi_2240
Chinalco Mining Perú	Construcción	50,0	De 2010 a 2013	La empresa Chinalco Mining Perú, ejecutora del proyecto cuprífero Toromocho, trasladará a la actual localidad de Morocha a una nueva ubicación, toda vez que dicho poblado se encuentra sobre las reservas del proyecto. Esta inversión forma parte de los US\$ 2200 que espera invertir la empresa en el desarrollo del Proyecto Toromocho. Fuente: http://www.chinalco.com.pe/index.php?var=chi_2240
Cemento Andino S.A.	Construcción	187,0	Del 2009 al 2012	La empresa Cemento Andino instalará un nuevo horno que le permitiría elevar su producción hasta los 2,1 millones de toneladas de cemento por año, con lo cual se conseguiría un 60 por ciento más de producción. Paralelamente, la empresa efectuará inversiones complementarias: instalación de un molino de cemento, aumento de la potencia de sus central hidroeléctrica de Condorcocha, ampliación de la capacidad de envase y despacho, y puesta en paralelo de la central hidroeléctrica de Carpapata Fuente: http://www.aai.com.pe/files/instituciones_no_financieras/cemento_%20andino/ca/cemento_andino_ca.pdf
Sazón Lopesa	Manufactura	2,0	De 2013 a 2015	La empresa, dedicada a la elaboración de sazónadores y condimentos, construirá una nueva fábrica de sazónadores en Huancayo. La empresa se habría acogido a la Ley de Promoción de Actividades Productivas en Zonas Altoandinas, vía el ingreso de empresas con beneficios tributarios para invertir en lugares con más de 2 500 metros de altura.
Vena Resources	Minería	10,0	De 2010 a 2012	La minera junior Vena Resources, de Canadá, llegaría a invertir más de US\$ 10 millones en el proyecto Azulcocha, que incluye la rehabilitación de la mina y la construcción de dos plantas de tratamiento de zinc. Fuente: http://noticiasmineras.mining.com/2011/05/04/vena-resources-acelera-construccion-de-proyecto-azulcocha-luego-de-aprobacion-de-estudio-ambiental/
Volcan Compañía Minera	Minería	75,0	De 2010 a 2012	Minera Volcan invertirá entre US\$ 70 y US\$ 80 millones en los proyectos Alpamarca y Río Pallanga. El proyecto de plata de Alpamarca se pondría en operación a partir del año 2012, y se trata de un proyecto prometedor, por altas leyes de concentración en plata. El proyecto Alpamarca incluye la instalación de una planta procesadora de minerales de 2 000 toneladas de capacidad, cuya inversión bordea los US\$ 20 millones. Fuente: http://www.latibex.com/act/esp/empresas/hechosrelev/2011/48014hecho20111107_0945.pdf
TOTAL		5 124,0		

Fuente: Portales web de empresas involucradas, Proinversión, Ministerio de Energía y Minas, diarios especializados y agencias de noticias.