



BANCO CENTRAL DE RESERVA DEL PERÚ

Junín: Síntesis de Actividad Económica - Marzo 2013 -

**Departamento de Estudios Económicos
Sucursal Huancayo**

Viernes, 24 de mayo de 2013

Entre enero y marzo, el **Indicador de Actividad Económica Regional** se expandió en 4,2%, explicado por el aumento en todos los sectores considerados, con excepción de construcción. El **Índice de Confianza Empresarial** alcanzó en el mes un nivel de 55,6 puntos, acumulándose 41 meses consecutivos en el tramo optimista (superior a la barrera neutral de 50 puntos).

Indicador de Actividad Económica Regional 1/ 2/

(Variación porcentual respecto a similar período del año anterior)

Sectores	Ponderación 3/	2013
		Enero - Marzo
Agropecuario	12,9	3,6
Agrícola		2,2
Pecuario		10,8
Minería	10,7	1,9
Manufactura 4/	16,0	18,6
Primaria		
No primaria		
Electricidad y Agua	4,5	1,2
Construcción	7,3	-8,3
Servicios gubernamentales	6,8	13,2
Servicios financieros	1,8	13,0
TOTAL	59,9	4,2

1/ Es un indicador parcial de la actividad económica de la región que alcanza una cobertura de 59,9% del valor agregado bruto de la producción regional según cifras del INEI.

2/ Actualizado con información al 20 de mayo de 2013.

3/ Considera la estructura productiva de la región para el año 2007 según cifras del INEI.

4/ Considera la manufactura no primaria desde la Síntesis de marzo 2013.

En el caso de los servicios financieros se considera como ponderación el promedio nacional para dicho año (1,8%).

Fuente: MINAG, MINEM, OSINERGMIN, MEF, SBS, Cemento Andino y emp. manufactureras.

Elaboración: BCRP, Sucursal Huancayo.

JUNÍN: ÍNDICE DE CONFIANZA EMPRESARIAL REGIONAL (ICER) * (Índice de difusión en puntos)

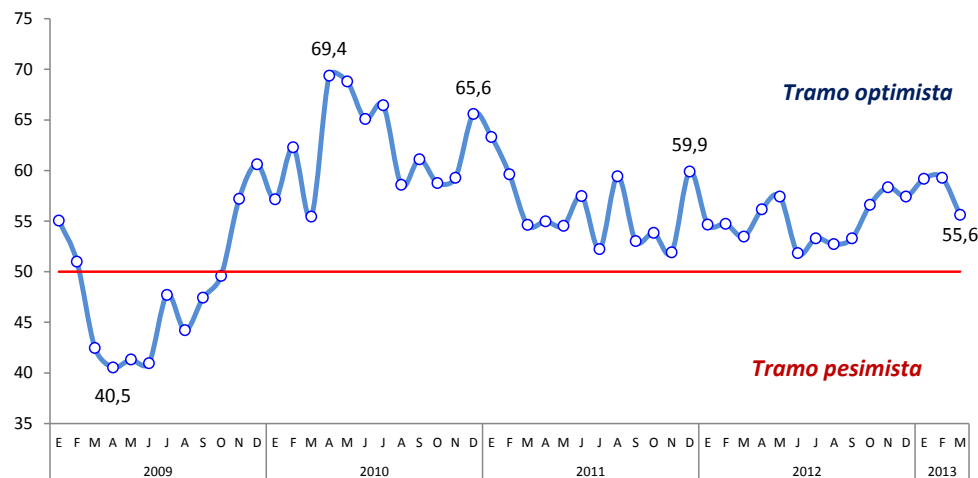

* Elaborado con base a los índices desestacionalizados (Tramo/Seats) de comercio e industria.

Nota metodológica en la sección VIII de la Síntesis Económica de Junín.

Fuente: Encuesta a empresas representativas

Elaboración: BCRP - Sucursal Huancayo

El **Índice de Confianza Empresarial del Sector Comercio** registró en el mes un nivel de 57,7 puntos, acumulándose con ello 24 meses consecutivos en el tramo optimista.

Las expectativas dentro de tres meses, medidas por el **Índice de Expectativas Empresariales**, continuaron registrando optimismo, al alcanzar un nivel de 70,1 puntos, con lo que se acumuló 46 meses consecutivos en el tramo optimista.

ÍNDICE DE CONFIANZA DEL SECTOR COMERCIO *
(Índice de difusión en puntos)

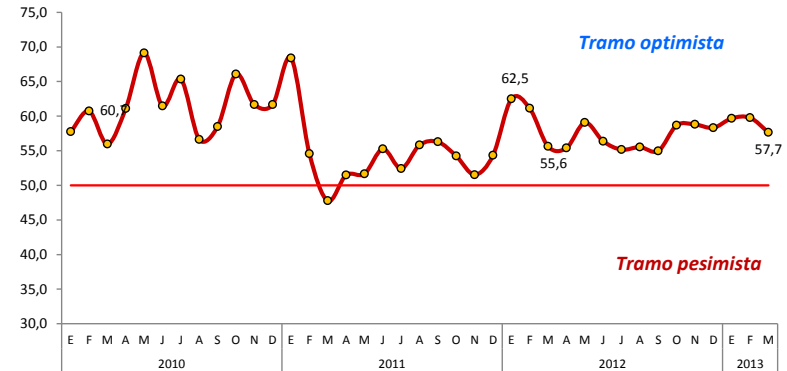

* Serie desestacionalizada con Tramo/Seats
Fuente: Encuesta a empresas comerciales

ÍNDICE DE EXPECTATIVAS EMPRESARIALES A 3 MESES *
(Índice de difusión en puntos)

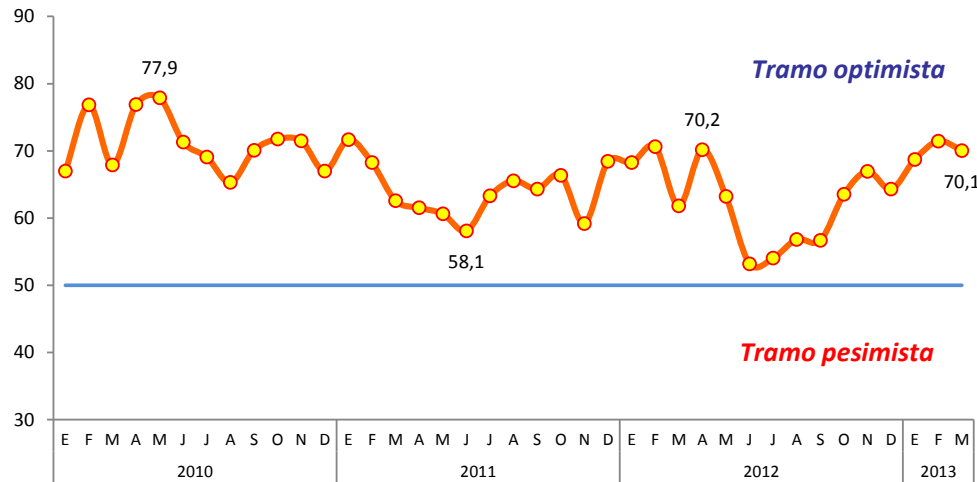

* Elaborado con base a los índices desestacionalizados (Tramo/Seats) de comercio e industria
Fuente: Encuesta a empresas comerciales e industriales

DIFICULTADES PARA EL DESARROLLO DE INVERSIONES PRIVADAS – MARZO 2013
(En puntos porcentuales)

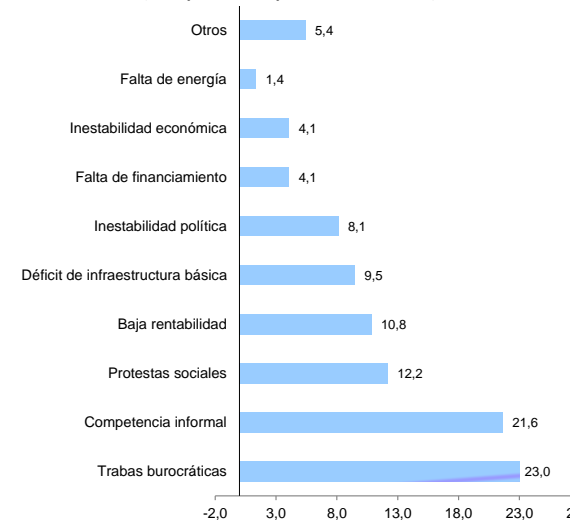

Algunos indicadores de consumo privado mostraron resultados positivos al término de marzo, como los de **consumo residencial de energía eléctrica, agua potable, venta de carros nuevos, flujo vehicular y créditos a personas naturales.**

Se observó desaceleración en la venta de carros nuevos y el otorgamiento de créditos a personas naturales.

JUNÍN: CRÉDITO A PERSONAS NATURALES
(Variación porcentual real anual)

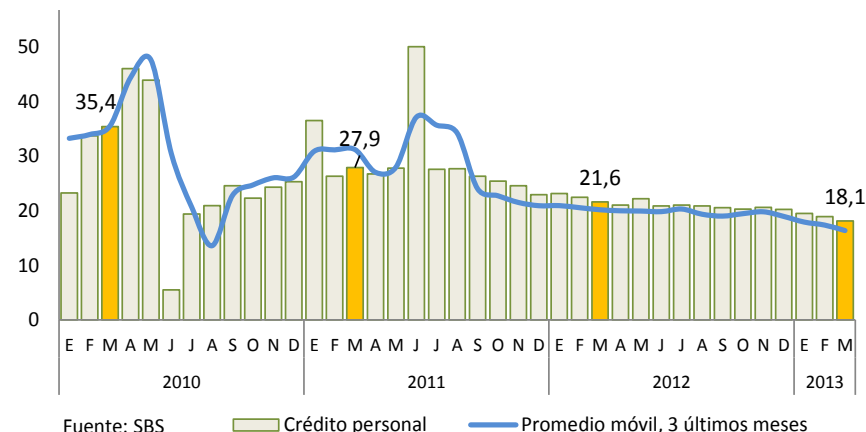

CONSUMO RESIDENCIAL DE ELECTRICIDAD
(Variación porcentual anualizado)

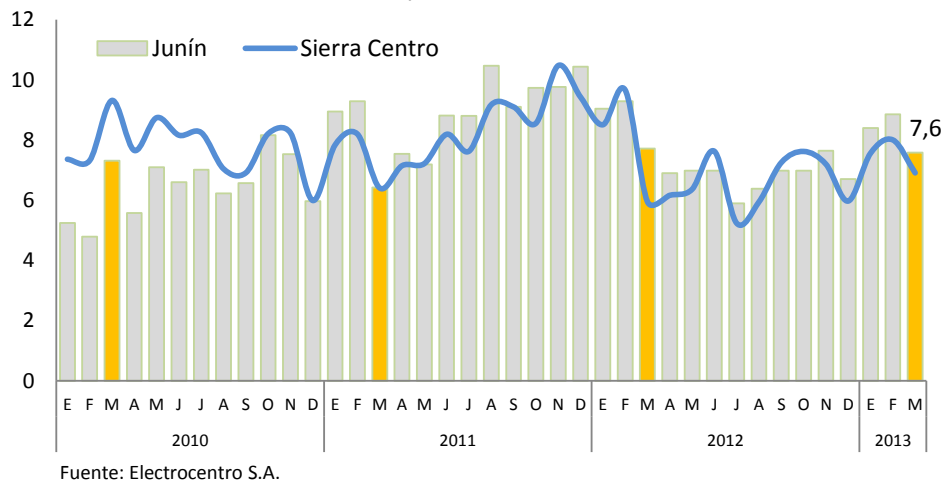

Nº DE CLIENTES EN CONSUMO RESIDENCIAL DE ELECTRICIDAD
(Variación porcentual del número de clientes)

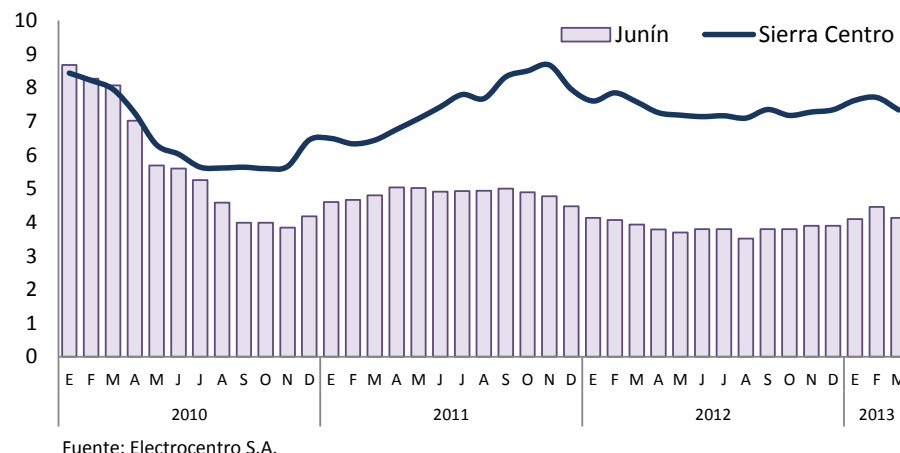

SEDAM HUANCAYO: CONSUMO DE AGUA POTABLE 1/ (Consumo en miles de metros cúbicos)

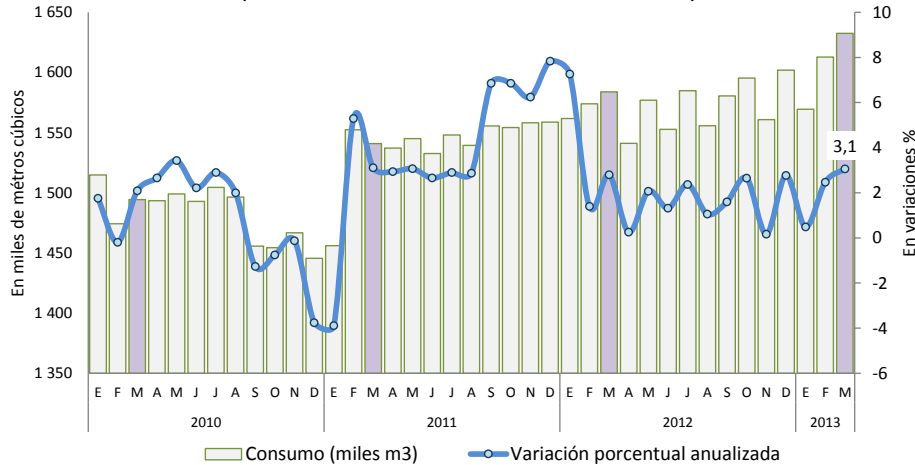

1/ Consumo en Huancayo Metropolitano, Orcotuna, Cajas, Huáncan, Viques y Huacrapuquío
Fuente: INEI - SEDAM Huancayo

CONEXIONES DE AGUA POTABLE Y ALCANTARILLADO 1/ (Variación porcentual del número de conexiones)

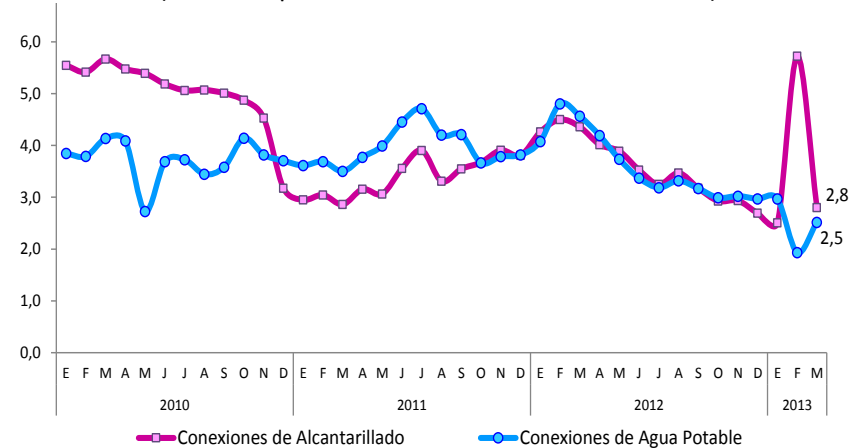

1/ Consumo en Huancayo Metropolitano, Orcotuna, Cajas, Huáncan, Viques y Huacrapuquío
Fuente: INEI - SEDAM Huancayo

SEDAM HUANCAYO: PRODUCCIÓN Y VENTA DE AGUA (En miles de metros cúbicos)

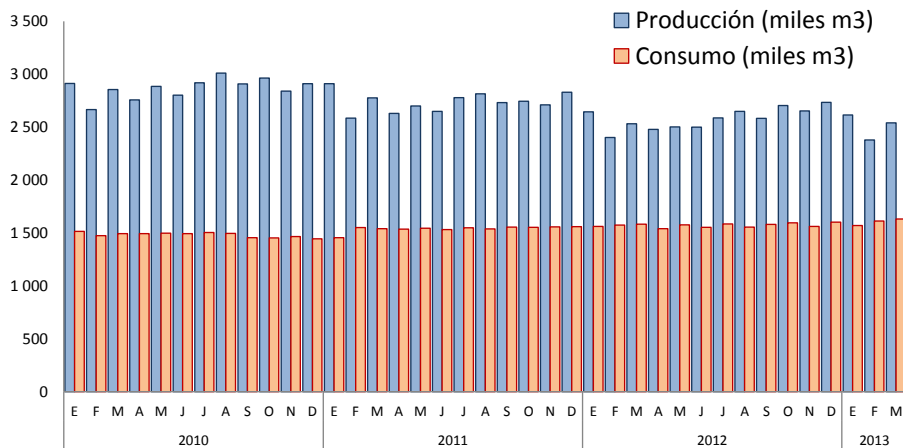

Fuente: SEDAM Huancayo

SEDAM HUANCAYO: PRODUCCIÓN Y VENTA DE AGUA (En variaciones porcentuales anuales)

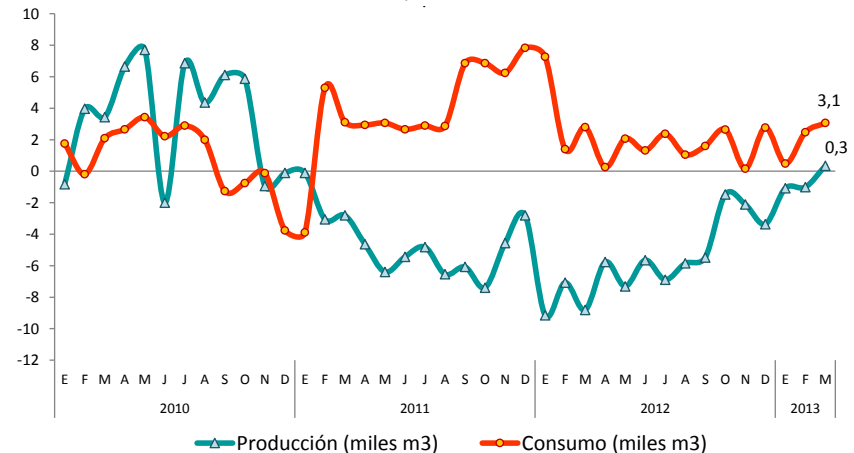

Fuente: INEI - SEDAM Huancayo

ÍNDICE DEL FLUJO DE VEHÍCULOS LIGEROS 1/

(Año Base 2002 = 100)

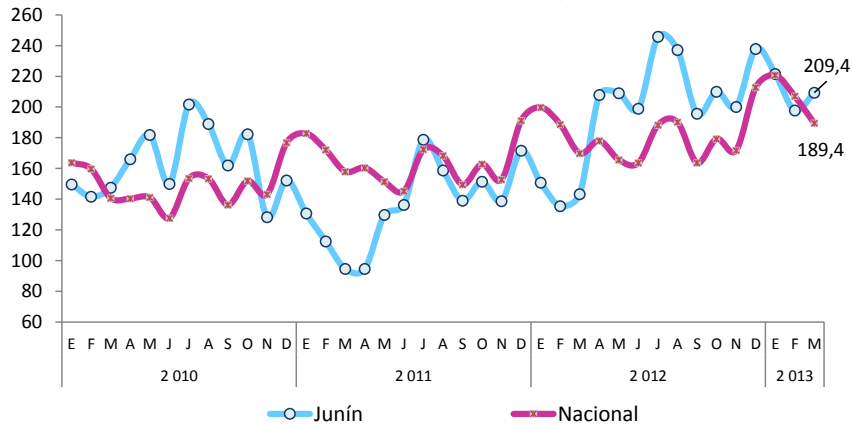

1/ Registrado en las unidades de peaje de Junín y el país
Fuente: INEI - MTC - Provias Nacional

FLUJO DE VEHÍCULOS LIGEROS 1/

(En variaciones % del índice de flujo vehicular)

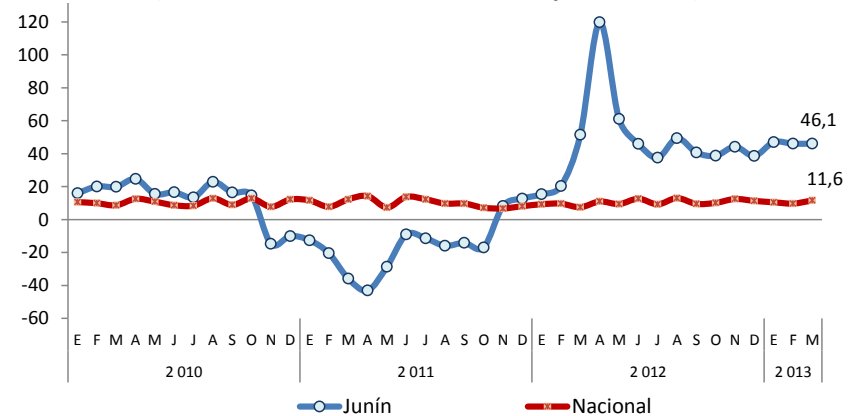

1/ Registrado en las unidades de peaje de Junín y el país
Fuente: INEI - MTC - Provias Nacional

JUNÍN: VENTA DE CARROS NUEVOS 1/

(Variación porcentual anual de unidades)

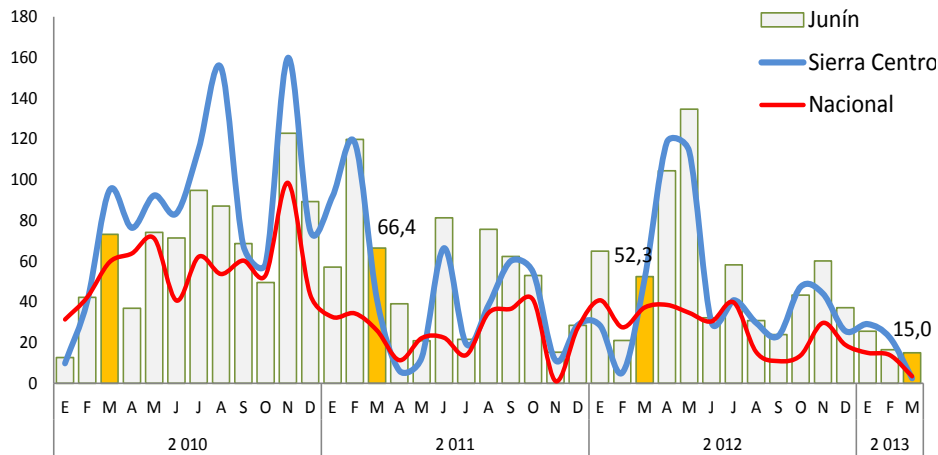

1/ Autos-SW, camionetas, omnibuses y camiones.
Fuente: ARAPER

JUNÍN: VENTA DE CARROS NUEVOS

(En unidades)

	Marzo			Enero - Marzo		
	2012	2013	Var.%	2012	2013	Var.%
Ligeros	185	231	24,9	527	654	24,1
Auto-SW, Van fam., Multipropósito y SUV (4x4)	153	171	11,8	425	499	17,4
Camioneta de pasajeros, hasta 13 asientos	32	60	87,5	102	155	52,0
Comerciales	87	79	-9,2	179	218	21,8
Camioneta Panel y Furgon, hasta 3,5 tn.	5	2	-60,0	8	2	-75,0
Camioneta Pick-Up, hasta 15 toneladas	67	57	-14,9	123	144	17,1
Microbús, 10 - 16 asientos	15	19	26,7	48	71	47,9
Minibus, 17 - 33 asientos	0	1	-	0	1	-
Omnibuses	0	0	-	0	0	-
Ómnibus, hasta 16 toneladas	0	0	-	0	0	-
Ómnibus, más de 16 toneladas	0	0	-	0	0	-
Pesados	22	28	27,3	84	67	-20,2
Camión, de 3,5 a 7,5 toneladas PBV	6	14	133,3	41	28	-31,7
Camión, de 7,5 a 16 toneladas PBV	9	5	-44,4	26	19	-26,9
Camión, más de 16 toneladas PBV	7	9	28,6	17	20	17,6
Remolcador o tracto camión, mayor a 16 tn.	0	0	-	0	0	-
Total	294	338	15,0	790	939	18,9

Fuente: ARAPER

Elaboración: BCRP - Sucursal Huancayo

La producción agropecuaria mensual del sector no experimentó variación debido a que el incremento de la parte pecuaria se contrarrestó con la caída de la parte agrícola, destacando en el sub sector pecuario el aumento de leche, lana y huevo. Entre enero y marzo, aumentó en 3,6%, asociado a las partes agrícola y pecuaria, destacando los aumentos en piña, naranja, plátano, leche, huevos, lana, fibras de alpaca y todas las carnes con excepción a la de caprino.

Producción de principales productos agropecuarios

(En toneladas)

	Marzo			Enero - Marzo		
	2 012	2 013	Var.%	2 012	2 013	Var.%
Producción agrícola 1/			-0,9			2,2
Mercado interno 1/			2,4			4,1
Papa	52 846	49 692	-6,0	114 421	116 303	1,6
Piña	27 520	30 107	9,4	90 100	96 201	6,8
Naranja	15 669	16 808	7,3	50 891	53 561	5,2
Plátano	15 607	16 245	4,1	46 063	48 321	4,9
Maíz Choclo	14 396	16 337	13,5	28 792	30 011	4,2
Zanahoria	6 799	6 884	1,3	16 883	18 301	8,4
Yuca	4 709	5 085	8,0	15 027	16 096	7,1
Arveja Grano Verde	5 338	5 204	-2,5	12 016	12 360	2,9
Mdo. industrial y/o exportación 1/			-8,5			-6,4
Café	8 898	7 900	-11,2	11 832	10 730	-9,3
Maíz A. Duro	4 021	4 154	3,3	7 840	8 297	5,8
Cacao	613	806	31,5	935	1 192	27,4
Producción pecuaria 1/			6,3			10,8
Carne de vacuno 2/	630	666	5,7	1 843	2 001	8,6
Carne de ave 2/	719	754	4,9	2 061	2 275	10,4
Carne de ovino 2/	185	206	11,2	547	647	18,3
Leche	3 515	4 126	17,4	10 250	11 748	14,6
Sector Agropecuario 1/			0,0			3,6

1/ En nuevos soles a precios de 1994

2/ Peso de animales en pie

Fuente: MINAG

Participación en el VBP Agropecuario (Enero - Marzo - 2013)

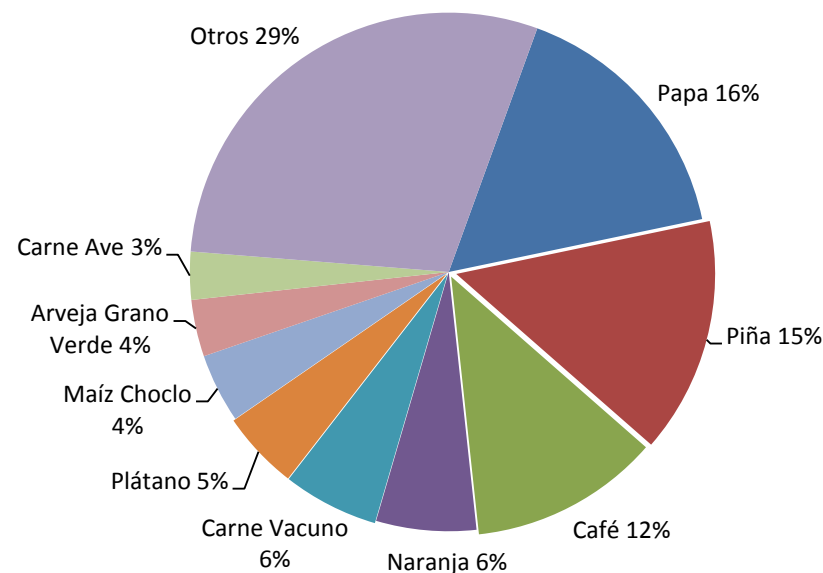

En lo que va de la campaña agrícola 2012-2013, las siembras disminuyeron en 630 hectáreas (-0,6%), al disminuir en cultivos permanentes (914 hectáreas menos), principalmente por café, plátano y cacao; contrarrestado parcialmente por el aumento en los de tipo transitorio (284 hectáreas más).

Superficie sembrada 1/

En hectáreas

	Campaña Agrícola		Variación	
	2011-2012	2012-2013	Absoluta	%
Transitorios	94 919	95 203	284	0,3
Papa	19 894	19 391	-503	-2,5
Cebada Grano	12 985	12 760	-225	-1,7
Maíz Amiláceo	8 142	8 412	270	3,3
Trigo	6 729	6 805	76	1,1
Maíz Choclo	6 041	6 055	14	0,2
Yuca	4 802	4 930	128	2,7
Maíz A. Duro	4 266	4 463	197	4,6
Avena Forrajera	4 239	4 367	128	3,0
Arveja Grano Verde	3 778	3 888	110	2,9
Frijol Grano Seco	3 356	3 507	151	4,5
Otros transitorios	20 687	20 625	-62	-0,3
Permanentes	11 146	10 232	-914	-8,2
Café	4 043	3 512	-531	-13,1
Piña	1 608	1 764	156	9,7
Plátano	1 209	1 146	-63	-5,2
Cacao	1 400	1 018	-382	-27,3
Cebada Forrajera	890	980	90	10,1
Otros permanentes	1 996	1 812	-184	-9,2
Total	106 065	105 435	-630	-0,6

1/ De agosto a marzo

Fuente: Dirección Regional de Agricultura Junín

En el octavo mes de la campaña agrícola 2012-2013, el nivel del río Mantaro (Sierra) y el río Perené (Selva) se ubicaron por encima de su valor histórico y de lo registrado en igual periodo de 2012.

Zona sierra: Nivel del agua del río Mantaro

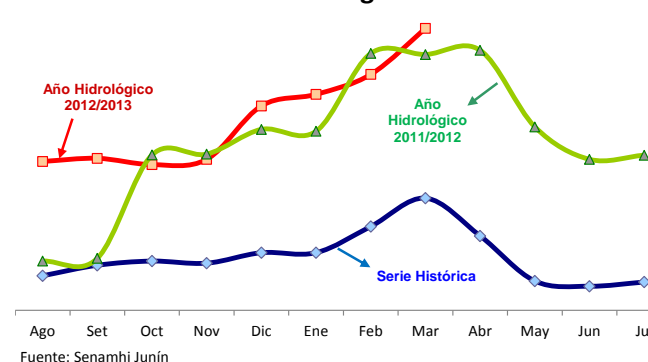

Zona selva: Nivel del agua del río Perené

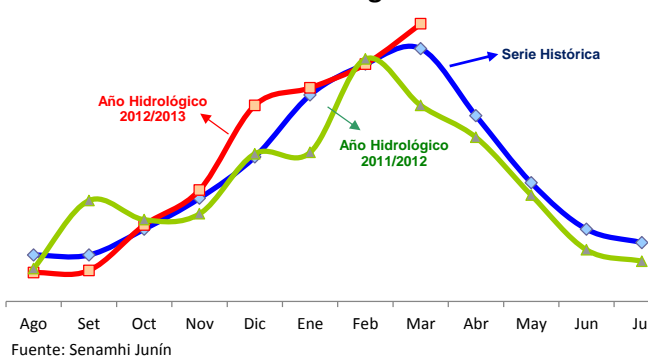

La actividad minera metálica creció en 5,4% durante el mes, debido a la mayor producción de todos los minerales con excepción de oro que fue nulo por culminación de la vida útil de la mina Corihuarmi. En el acumulado, aumentó en 1,9% ante la mayor producción de cobre, plomo y zinc.

PRODUCCIÓN MINERA METÁLICA Contenido Fino

	Marzo		Var. %	Enero - Marzo		Var. %
	2 012	2 013		2 012	2 013	
Cobre (TMF)	644	870	35,0	2 105	2 416	14,8
Plomo (TMF)	2 958	3 281	10,9	9 673	10 266	6,1
Zinc (TMF)	15 710	17 132	9,0	50 313	52 796	4,9
Plata (Kg.f)	35 978	36 696	2,0	110 924	109 377	-1,4
Oro (Grm.f)	66 522	0	-100,0	202 583	62 859	-69,0
TOTAL 1/			5,4			1,9

1/ Variación en términos reales, a precios de 1994.

Fuente: DGM/DPM/ Estadística Minera.

Elaboración: BCRP, Sucursal Huancayo.

VALOR BRUTO DE LA PRODUCCIÓN (VBP) MINERA (Variación porcentual real)

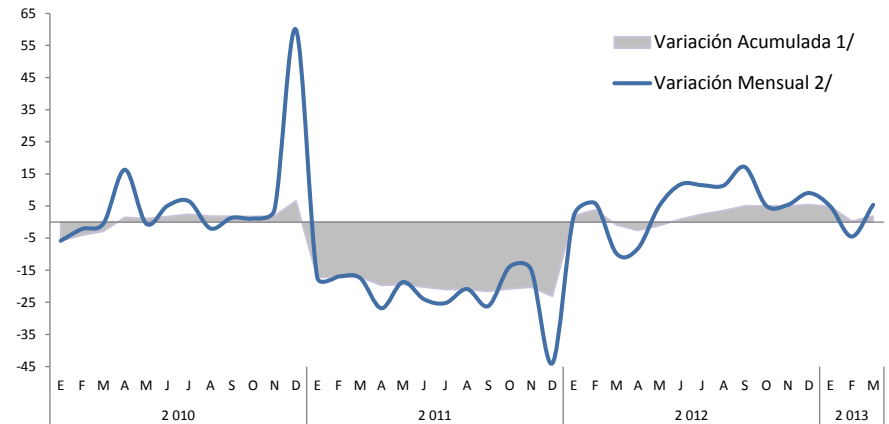

1/ Respecto a diciembre del año anterior

2/ Respecto de similar mes del año precedente

Participación en el VBP Minero Metálico (Enero - Marzo 2013)

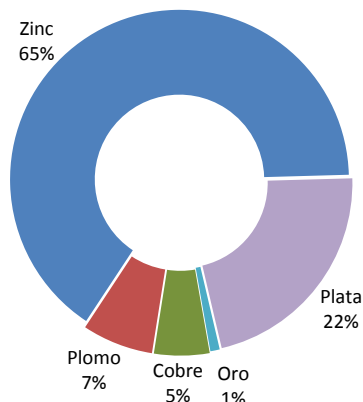

PRODUCCIÓN DE ZINC

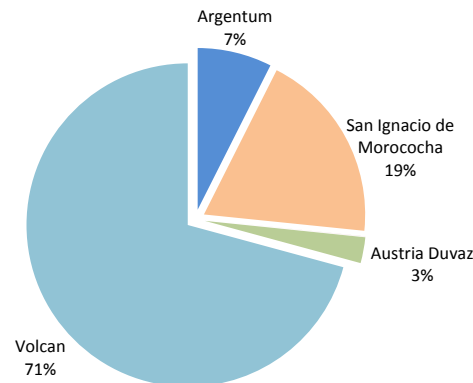

PRODUCCIÓN DE PLATA

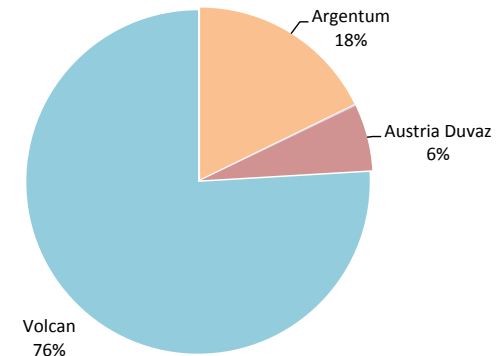

La manufactura no primaria durante el mes y el acumulado se expandió en 20,5% y 18,6%, respectivamente, justificado en ambos casos por el reinicio parcial de operaciones en la empresa Doe Run con la producción de sulfato de zinc y ácido sulfúrico, a lo que se sumó la mayor producción de la minería no metálica (cemento) y de alimentos (condimentos).

PRODUCCIÓN MANUFACTURA NO PRIMARIA

(Variación porcentual real 1/)

	Marzo		Enero – Marzo	
	2012	2013	2012	2013
Alimentos	9,0	17,3	0,5	12,2
Condimentos	21,2	18,9	4,8	14,8
Galletas	-29,8	8,4	-20,4	-3,9
Textiles	-10,8	-6,6	-2,8	-16,1
Telas cardadas	-17,6	25,1	9,8	8,1
Frazadas	33,9	-44,0	5,5	-58,2
Mantas (pañolones)	-30,7	-29,0	-33,6	-16,3
Productos Químicos	-78,9	4 072,3	-69,8	5 483,0
Plásticos	-78,9	-56,9	-69,8	-51,3
Ácido sulfúrico	-	-	-	-
Sulfato de cobre	-	-	-	-
Sulfato de zinc	-	-	-	-
Otros 2/	-	-	-	-
Minerales No Metálicos	21,5	14,0	15,5	12,1
Cemento	21,5	14,0	15,5	12,1
TOTAL	18,8	20,5	13,9	18,6

1/ Respecto al mismo mes o período del año anterior.

2/ Oleum 105,62%.

Fuente: Empresas Industriales.

Elaboración: BCRP, Sucursal Huancayo

MANUFACTURA NO PRIMARIA DESESTACIONALIZADA

(En variación % del índice desestacionalizado)

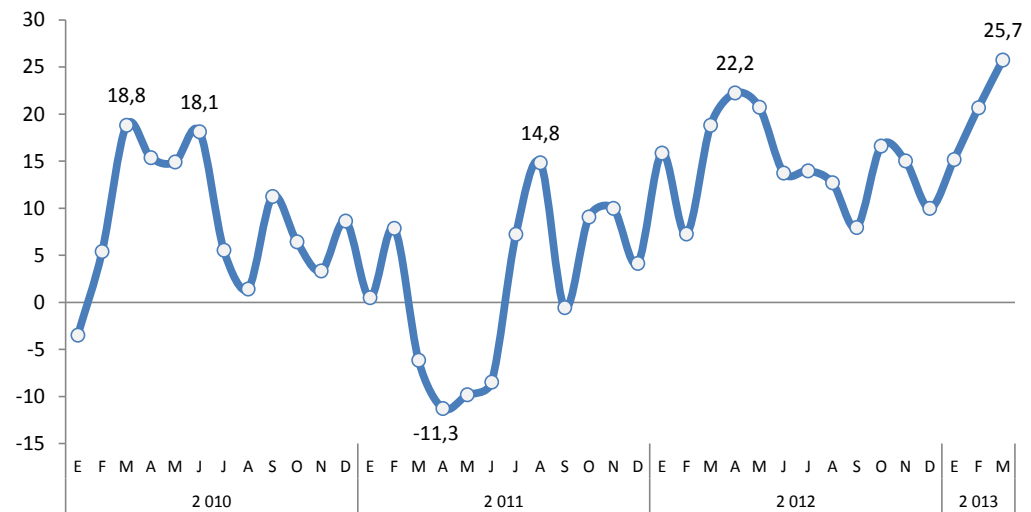

Los despachos de cemento en el mes disminuyeron en 11,3%, debido a la desaceleración de la inversión privada, registrándose además en el mes menores inversiones de las municipalidades. En el avance, cayó en 8,3%, explicado por el resultado negativo de los tres primeros meses del año.

INDICADOR DEL SECTOR CONSTRUCCIÓN

(En toneladas)

	Marzo			Enero - Marzo		
	2012	2013	Var. %	2012	2013	Var. %
Despacho de Cemento (TM)	43 720	38 773	-11,3	124 384	114 030	-8,3

Fuente: Empresa Cemento Andino.

Elaboración: BCRP, Sucursal Huancayo.

JUNÍN: DESPACHO DE CEMENTO

(En miles de toneladas)

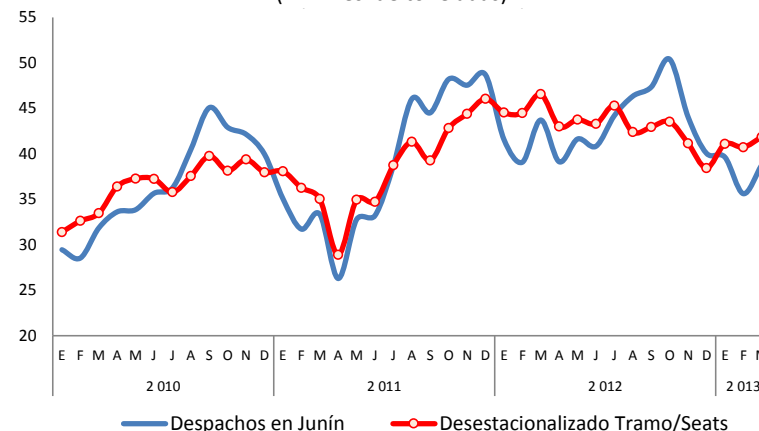

Despacho de Cemento en Junín y Sierra Centro 1/

(En variaciones porcentuales)

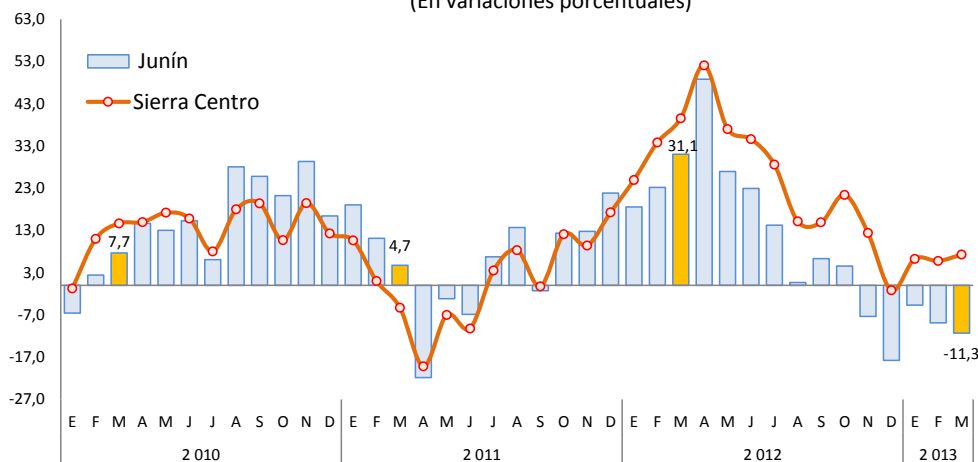

1/ Sierra Centro: Huancavelica, Ayacucho, Junín, Pasco y Huánuco.
Fuente: Cemento Andino.

Despacho de Cemento en Sierra Centro

(Enero - Marzo 2013)

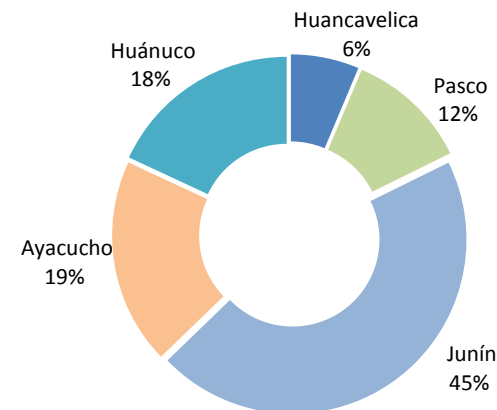

En marzo, la variación mensual del Índice de Precios al Consumidor (IPC) en la ciudad de Huancayo, se incrementó en 0,54%, mientras que en Lima Metropolitana se expandió en 0,91%. La variación acumulada en Huancayo al tercer mes (1,81%) fue menor al de Lima (2,59%).

CIUDAD DE HUANCAYO: VARIACIÓN DEL IPC POR GRANDES GRUPOS DE CONSUMO MARZO 2013

Grandes Grupos de Consumo	Ponderación 1/	Variación Porcentual		
		Mensual	Acumulada	Anualizada
		Mar. 13 / Feb. 13	Mar. 13 / Ene. 13	Mar. 13 / Mar. 12
Índice General	100,00	0,54	0,70	1,81
Alimentos y bebidas	44,13	-0,06	0,22	1,98
Vestido y calzado	6,43	0,26	1,03	2,24
Alquiler de vivienda, combustible y electricidad	7,81	0,17	0,95	0,63
Muebles, enseres y mantenimiento de la vivienda	4,67	-0,03	0,42	0,36
Cuidado, conservación de la salud y serv. médicos	3,43	0,27	0,48	1,13
Transportes y comunicaciones	12,84	0,46	-0,80	0,64
Esparcimiento, div., serv. cult. y de enseñanza	14,24	3,31	3,64	3,51
Otros bienes y servicios	6,44	0,22	0,68	1,67

1/ Año base, 2009=100.

Fuente: INEI Huancayo

Elaboración: BCRP, Sucursal Huancayo.

Ciudad de Huancayo: Variación Porcentual Anualizada del IPC

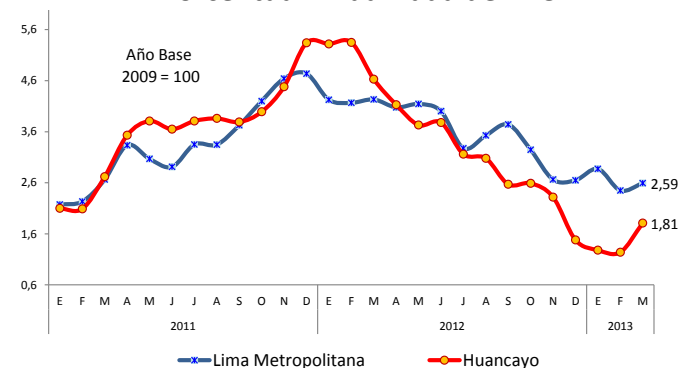

Los productos con mayor contribución positiva a la variación del IPC del mes fueron: pensión de enseñanza técnico productiva, pensión de universidades no estatales, pensión de enseñanza no estatal primaria y secundaria, y menú en restaurantes.

Contrariamente, los productos con mayor contribución negativa a la variación mensual fueron: arveja verde criolla, papaya, azúcar rubia, limón y choclo serrano.

En el mes y en lo que va del año, el gasto público se incrementó en 8,2% y 14,3%, respectivamente, en ambos casos por los mayores desembolsos en los gobiernos Central y Regional, disminuyendo en las municipalidades.

Entre enero y marzo, el aumento se asoció a Gastos Corrientes y Servicios de la Deuda.

JUNÍN: GASTO PÚBLICO POR NIVELES DE GOBIERNO 1/

(En miles de nuevos soles)

	Marzo			Enero – Marzo		
	2012	2013	Var. % 2/	2012	2013	Var. % 2/
Gobierno Central	58 563	64 210	6,9	159 963	221 279	34,8
Gob. Regional de Junín	58 693	78 203	29,9	176 678	202 861	11,9
Gobiernos Locales	58 398	52 490	-12,4	113 254	103 709	-10,8
TOTAL	175 654	194 903	8,2	449 895	527 849	14,3

1/ Gasto Devengado. Nivel de gasto que se asocia a la verificación del cumplimiento de las obligaciones.

2/ Variación en términos reales.

Fuente: Ministerio de Economía y Finanzas - SIAF.

Gasto Público: Participación

(Enero - Marzo 2013)

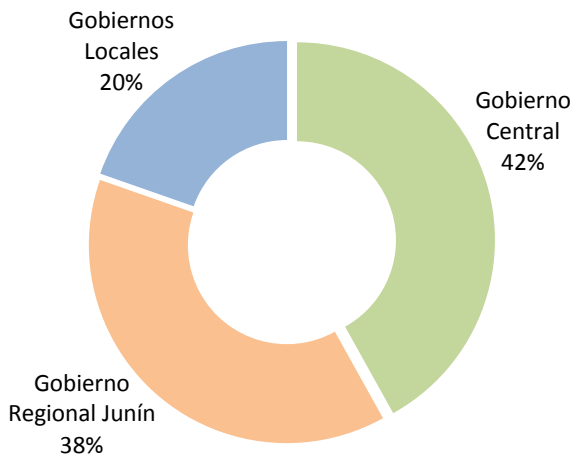

Comportamiento del Gasto Público

(En miles de nuevos soles)

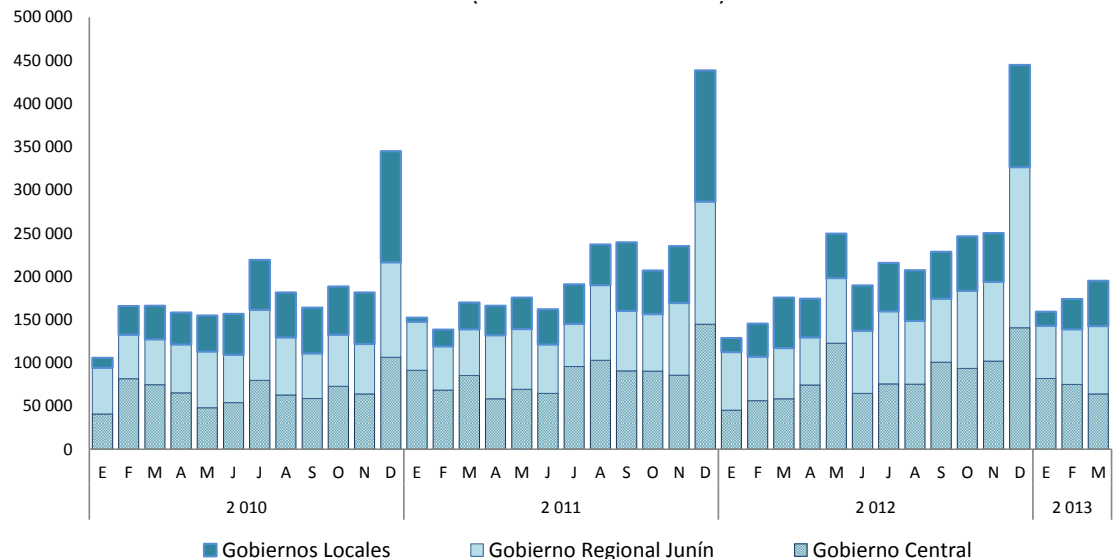

JUNÍN: INVERSIÓN PÚBLICA POR NIVELES DE GOBIERNO 1/

(En miles de nuevos soles)

	Marzo			Enero – Marzo		
	2012	2013	Var. % 2/	2012	2013	Var. % 2/
Gobierno Central	9 635	6 939	-29,8	27 031	33 839	22,0
Gob. Regional de Junín	7 346	19 922	164,3	18 588	21 809	14,3
Gobiernos Locales	31 704	28 168	-13,4	56 433	45 881	-20,8
TOTAL	48 685	55 029	10,2	102 052	101 529	-3,1

La inversión pública del mes creció en 10,2% ante los mayores gastos en el Gobierno Regional, principalmente en los sectores de transporte y educación.

En lo que va del año, se redujo en 3,1% como efecto de las menores inversiones en los municipios, principalmente en los sectores de transporte, saneamiento, y cultura y deporte.

1/ Gasto Devengado. Nivel de gasto que se asocia a la verificación del cumplimiento de las obligaciones.
 2/ Variación en términos reales.
 Fuente: Ministerio de Economía y Finanzas - SIAF.

Comportamiento de la Inversión Pública

(En miles de nuevos soles)

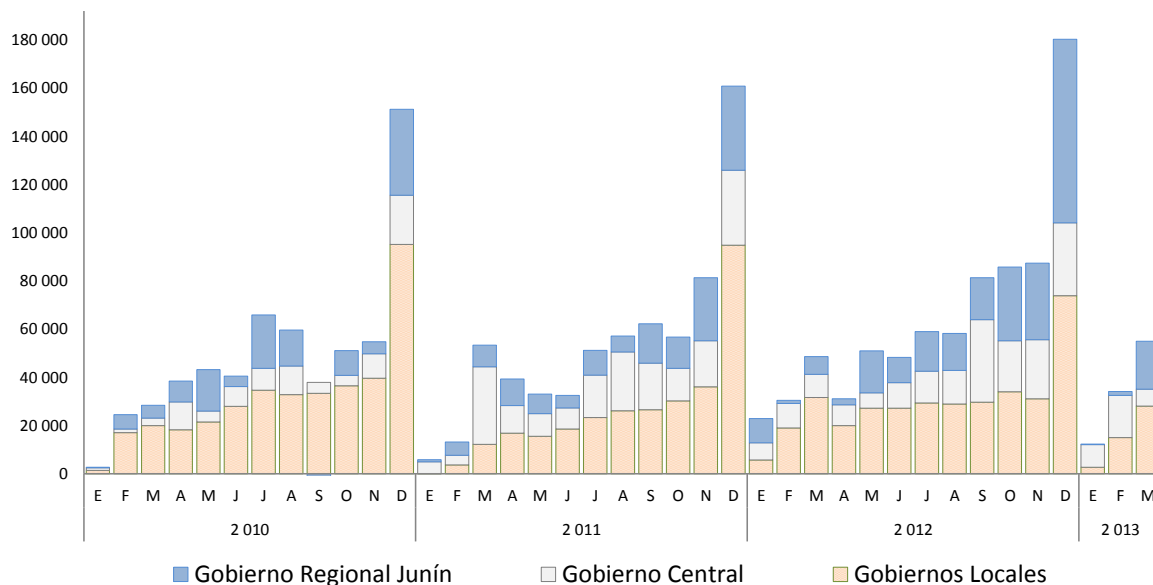

Inversión Pública: Participación

(Enero - Marzo - 2013)

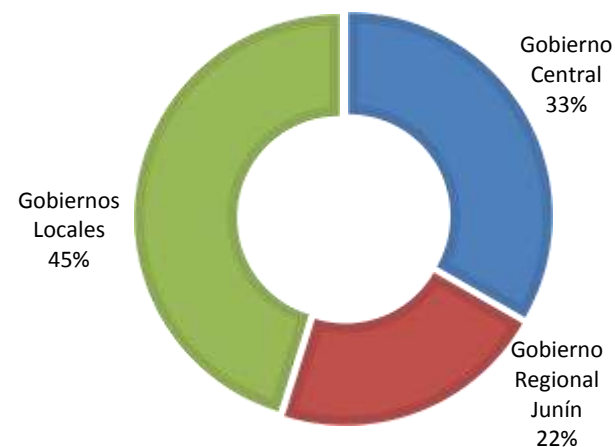

La ejecución presupuestal en la realización de **proyectos** públicos (devengado / PIM) evidenció:

- Una ejecución del 8,2% en el Gasto del Gobierno Central en el departamento, menor al de la Sierra Central y del promedio nacional.
- Una ejecución del 14,2% en el Gasto del Gobierno Regional Junín, menor al gasto promedio a nivel nacional y de la Sierra Central.
- Una ejecución del 10,4% en los municipios de Junín, menor al promedio nacional y de la Sierra Centro.

GOBIERNO CENTRAL: AVANCE DE INVERSIÓN 1/ (Ratio en puntos porcentuales)

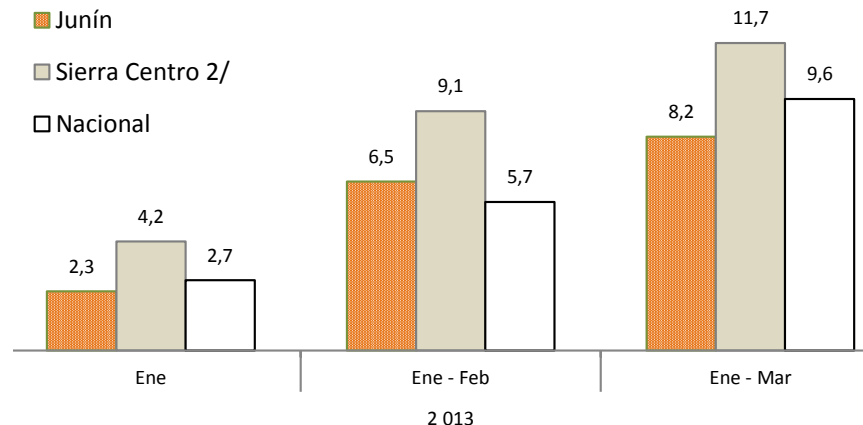

1/ Razón entre el "Devengado" y el "PIM", expresado en porcentajes
2/ Huánuco, Pasco, Junín, Ayacucho y Huancavelica

GOBIERNO REGIONAL: AVANCE DE INVERSIÓN 1/ (Ratio en puntos porcentuales)

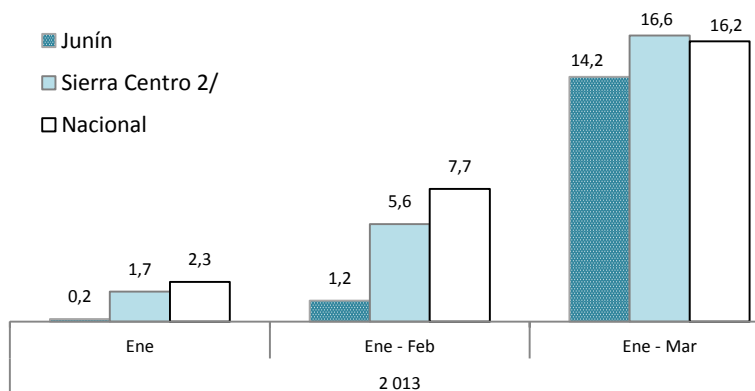

1/ Razón entre el "Devengado" y el "PIM", expresado en porcentajes
2/ Huánuco, Pasco, Junín, Ayacucho y Huancavelica

MUNICIPIOS: AVANCE DE INVERSIÓN 1/ (Ratio en puntos porcentuales)

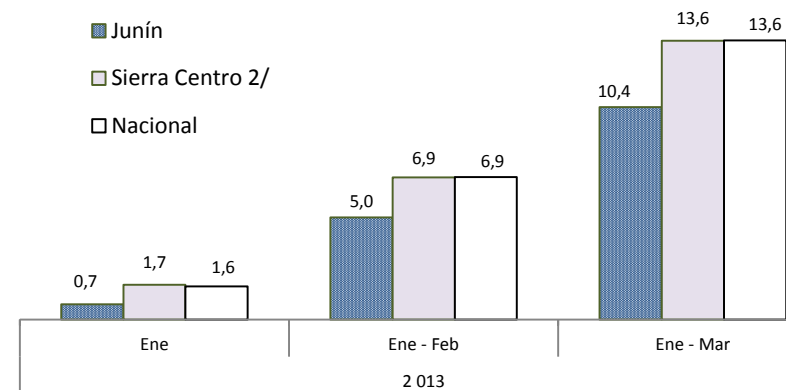

1/ Razón entre el "Devengado" y el "PIM", expresado en porcentajes
2/ Huánuco, Pasco, Junín, Ayacucho y Huancavelica

Al término del mes, el crédito del Sistema Financiero creció en 14,6%, ante los mayores montos colocados por la Banca Múltiple, Empresas Financieras y Agrobanco. En el mes, el 89,6% del crédito fue otorgado en moneda nacional y la mora de todo el sistema se ubicó en 3,0%.

CRÉDITOS DEL SISTEMA FINANCIERO 1/

(En miles de nuevos soles)

	Marzo		Variación % Real	
	2 012	2 013	Mar.13 / Feb.13	Mar.13 / Mar.12
I. Banca Múltiple	1 569 564	1 942 427	1,0	20,6
II. Empresas Financieras	404 197	529 367	-0,3	27,7
III. Instituciones No Bancarias	707 664	710 727	-0,3	-2,1
Cajas Municipales	516 494	617 644	-0,1	16,6
Cajas Rurales	97 172	6 018	-1,2	-94,0
Edpymes	93 998	87 064	-1,5	-9,7
Total Bancarias+Microfinancieras	2 681 425	3 182 521	0,5	15,7
En Moneda Nacional (MN)	2 378 414	2 827 227	0,5	15,9
En Moneda Extranjera (ME)	303 011	355 294	0,9	14,3
IV. Entidades Estatales	226 012	236 229	0,3	1,9
Banco de la Nación	160 561	144 114	-1,0	-12,5
Agrobanco	65 451	92 115	2,5	37,2
Total Sistema Financiero (I+II+III+IV)	2 907 437	3 418 750	0,5	14,6
En Moneda Nacional (MN)	2 604 426	3 063 456	0,5	14,7
En Moneda Extranjera (ME)	303 011	355 294	0,9	14,3

1/ Cifras preliminares

Fuente: SBS

Sin incluir al Banco de la Nación y Agrobanco, en el departamento **27 empresas privadas** otorgan créditos a hogares y empresas, concentrándose en 7 de ellas, al término de marzo, el 80,7% del crédito otorgado. Entre ellas: Banco de Crédito, Banco Continental, Caja Huancayo, Mi Banco y Financiera Confianza.

Crédito y cartera pesada del Sistema Financiero

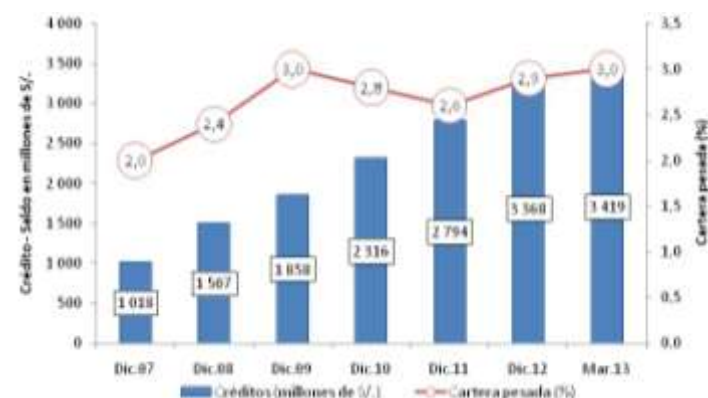

Crédito por tipo de moneda

En millones de S/.



Al término del mes, el total de captaciones del Sistema Financiero creció en 5,4%, resultado que se asoció a los incrementos en la Banca Múltiple, Empresas Financieras, Instituciones No Bancarias (Cajas Municipales) y el Banco de la Nación. En el mes, el Banco de la Nación captó el 19,1% del total depositado.

DEPÓSITOS DEL SISTEMA FINANCIERO 1/

En miles de nuevos soles

	Marzo		Variación % Real	
	2 012	2 013	Mar.13 / Feb.13	Mar.13 / Mar.12
I. Banca Múltiple	885 695	948 435	2,4	4,4
II. Empresas Financieras	55 501	82 400	-2,6	44,7
III. Instituciones No Bancarias	533 282	573 278	1,2	4,8
Cajas Municipales	507 210	569 586	1,2	9,5
Cajas Rurales	26 072	3 692	-3,4	-86,2
Total Bancarias+Microfinancieras	1 474 478	1 604 113	1,7	6,0
Vista	209 703	243 488	5,8	13,2
Ahorro	554 731	622 053	5,3	9,3
A plazos	710 044	738 572	-2,3	1,4
IV. Entidades Estatales	361 197	379 925	-1,8	2,5
Banco de la Nación	361 197	379 925	-1,8	2,5
Total Sistema Financiero (I+II+III+IV)	1 835 675	1 984 038	1,0	5,4
En Moneda Nacional (MN)	1 507 081	1 704 975	1,0	10,3
En Moneda Extranjera (ME)	328 594	279 063	1,0	-17,2

1/ Cifras preliminares

Fuente: SBS

Depósitos del Sistema Financiero

(Saldos en millones de nuevos soles)

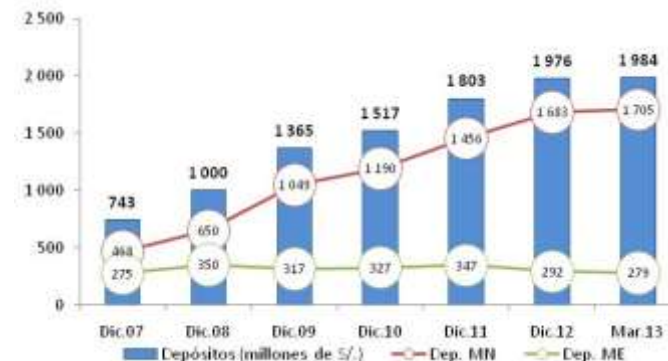

Al término de marzo, el 85,9% del total captado por el Sistema Financiero fue en moneda nacional.

Sin incluir al Banco de la Nación y Agrobanco, en el departamento **19 empresas privadas** realizan captaciones del público, concentrándose en 5 de ellas, al término de marzo, el 87,1% del total depositado, siendo éstas: Caja Huancayo, Banco de Crédito, Banco Continental, Interbank y Scotiabank.

Las principales inversiones privadas, entre el 2010 y 2013, suman más de US\$ 2 527 millones.

Junín: Principales Proyectos de Inversión Privada

EMPRESA	SECTOR	MILL US\$	EJECUCIÓN ESTIMADA	DETALLE
Chinalco Mining Perú	Minero	2 200,0	Estudios previos y construcción de la planta, desde 2008 hasta primer semestre de 2014	Proyecto cuprífero Toromocho. Chinalco Mining Perú, controlada por la firma Aluminum Corp of China Ltd. (Chinalco), construirá una planta para producción de concentrados de cobre, plata y molibdeno. Fuente: http://www.chinalco.com.pe/index.php?var=chi_2240
Chinalco Mining Perú	Construcción	50,0	De 2010 a 2013	La empresa Chinalco Mining Perú, ejecutora del proyecto cuprífero Toromocho, trasladará a la actual localidad de Morocha a una nueva ubicación, toda vez que dicho poblado se encuentra sobre las reservas del proyecto. Esta inversión forma parte de los US\$ 2200 que espera invertir la empresa en el desarrollo del Proyecto Toromocho. Fuente: http://www.chinalco.com.pe/index.php?var=chi_2240
Cemento Andino S.A.	Construcción	187,0	Del 2009 al 2012	La empresa Cemento Andino instalará un nuevo horno que le permitirá elevar su producción hasta los 2,1 millones de toneladas de cemento por año, con lo cual se conseguiría un 60 por ciento más de producción. Paralelamente, la empresa efectuará inversiones complementarias: instalación de un molino de cemento, aumento de la potencia de sus central hidroeléctrica de Condorcocha, ampliación de la capacidad de envase y despacho, y puesta en paralelo de la central hidroeléctrica de Carpapata Fuente: http://www.aai.com.pe/files/instituciones_no_financieras/cemento_%20andino/ca/cemento_andino_ca.pdf
Sazón Lopesa	Manufactura	2,0	De 2011 a 2012	La empresa, dedicada a la elaboración de sazónadores y condimentos, construirá una nueva fábrica de sazónadores en Huancayo. La empresa se habría acogido a la Ley de Promoción de Actividades Productivas en Zonas Altoandinas, vía el ingreso de empresas con beneficios tributarios para invertir en lugares con más de 2 500 metros de altura.
Vena Resources	Minería	10,0	De 2010 a 2012	La minera junior Vena Resources, de Canadá, llegaría a invertir más de US\$ 10 millones en el proyecto Azulcocha, que incluye la rehabilitación de la mina y la construcción de dos plantas de tratamiento de zinc. Fuente: http://noticiasmineras.mining.com/2011/05/04/vena-resources-acelera-construccion-de-proyecto-azulcocha-luego-de-aprobacion-de-estudio-ambiental/
Volcan Compañía Minera	Minería	75,0	De 2010 a 2012	Minera Volcan invertirá entre US\$ 70 y US\$ 80 millones en los proyectos Alpamarca y Río Pallanga. El proyecto de plata de Alpamarca se pondría en operación a partir del año 2012, y se trata de un proyecto prometedor, por altas leyes de concentración en plata. El proyecto Alpamarca incluye la instalación de una planta procesadora de minerales de 2 000 toneladas de capacidad, cuya inversión bordea los US\$ 20 millones. Fuente: http://www.latibex.com/act/esp/empresas/hechosrelev/2011/48014hecho20111107_0945.pdf
Real Plaza Huancayo	Comercio	3,5	2012	El Centro Comercial Real Plaza Huancayo, perteneciente al grupo Interbank, ejecutará la ampliación de su centro comercial, para la instalación de un local de 6 500 metros cuadrados, donde atenderá la tienda por departamentos Ripley. Fuente: Diario Gestión (09-04-2012)
TOTAL		2 527,5		

Fuente: Portales web de empresas involucradas, Proinversión, Ministerio de Energía y Minas, diarios especializados y agencias de noticias.

Elaboración: BCRP - Sucursal Huancayo