



BANCO CENTRAL DE RESERVA DEL PERÚ

Junín: Síntesis de Actividad Económica - Febrero 2013 -

**Departamento de Estudios Económicos
Sucursal Huancayo**

Viernes, 26 de abril de 2013

Entre enero y febrero, el **Indicador de Actividad Económica Regional** se expandió en 4,4%, explicado por el aumento en todos los sectores considerados, con excepción de construcción. El **Índice de Confianza Empresarial** alcanzó en el mes un nivel de 59,3 puntos, acumulándose 40 meses consecutivos en el tramo optimista (superior a la barrera neutral de 50 puntos).

Indicador de Actividad Económica Regional 1/ 2/

(Variación porcentual respecto a similar período del año anterior)

Sectores	Ponderación 3/	2013	
		Enero - Febrero	
Agropecuario	12,9	5,2	
Agrícola		3,6	
Pecuario		12,0	
Minería	10,7	0,3	
Manufactura 4/	16,0	17,6	
Primaria		-	
No primaria		17,6	
Electricidad y Agua	4,5	2,1	
Construcción	7,3	-6,7	
Servicios gubernamentales	6,8	15,5	
Servicios financieros	1,8	13,1	
TOTAL	59,9	4,4	

1/ Es un indicador parcial de la actividad económica de la región que alcanza una cobertura de 59,9% del valor agregado bruto de la producción regional según cifras del INEI.

2/ Actualizado con información al 19 de abril de 2013.

3/ Considera la estructura productiva de la región para el año 2007 según cifras del INEI.

4/ Considera la manufactura no primaria desde la Síntesis de febrero 2013.

En el caso de los servicios financieros se considera como ponderación el promedio nacional para dicho año (1,8%).

Fuente: MINAG, MINEM, OSINERGMIN, MEF, SBS, Cemento Andino y emp. manufactureras.

Elaboración: BCRP, Sucursal Huancayo.

JUNÍN: ÍNDICE DE CONFIANZA EMPRESARIAL REGIONAL (ICER) *

(Índice de difusión en puntos)

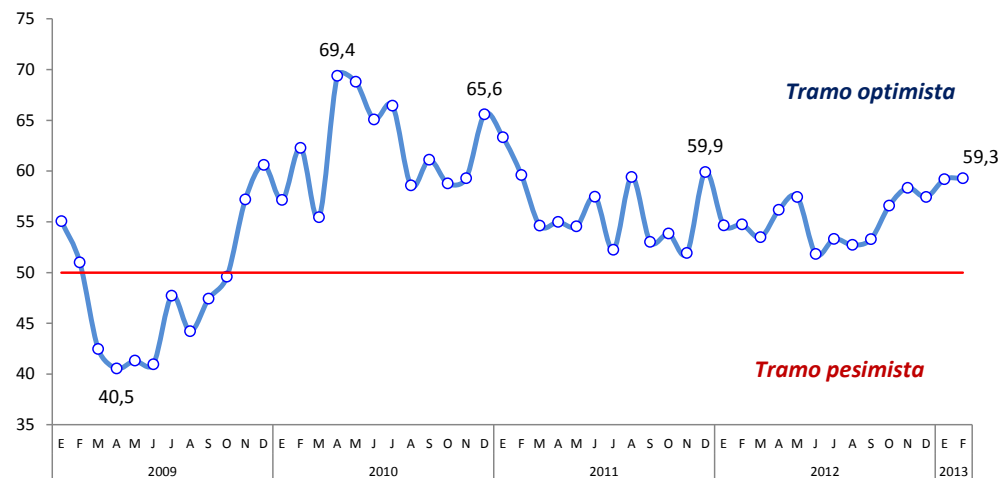

* Elaborado con base a los índices desestacionalizados (Tramo/Seats) de comercio e industria.

Nota metodológica en la sección VIII de la Síntesis Económica de Junín.

Fuente: Encuesta a empresas representativas

Elaboración: BCRP - Sucursal Huancayo

El **Índice de Confianza Empresarial del Sector Comercio** registró en el mes un nivel de 59,8 puntos, acumulándose con ello 23 meses consecutivos en el tramo optimista.

Las expectativas dentro de tres meses, medidas por el **Índice de Expectativas Empresariales**, continuaron registrando optimismo, al alcanzar un nivel de 71,5 puntos, con lo que se acumuló 45 meses consecutivos en el tramo optimista.

ÍNDICE DE CONFIANZA DEL SECTOR COMERCIO *
(Índice de difusión en puntos)

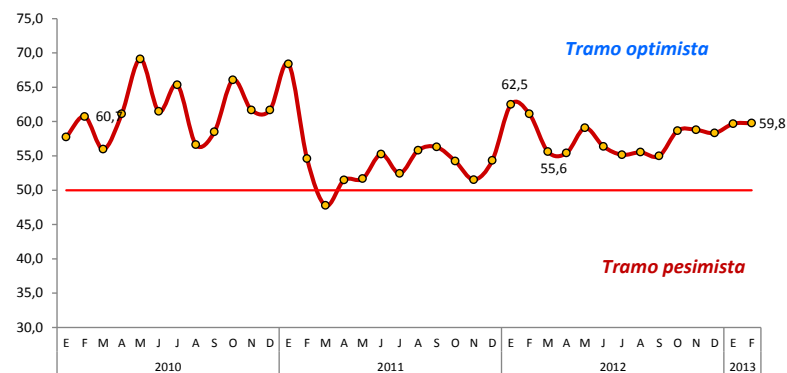

* Serie desestacionalizada con Tramo/Seats
Fuente: Encuesta a empresas comerciales

ÍNDICE DE EXPECTATIVAS EMPRESARIALES A 3 MESES *
(Índice de difusión en puntos)

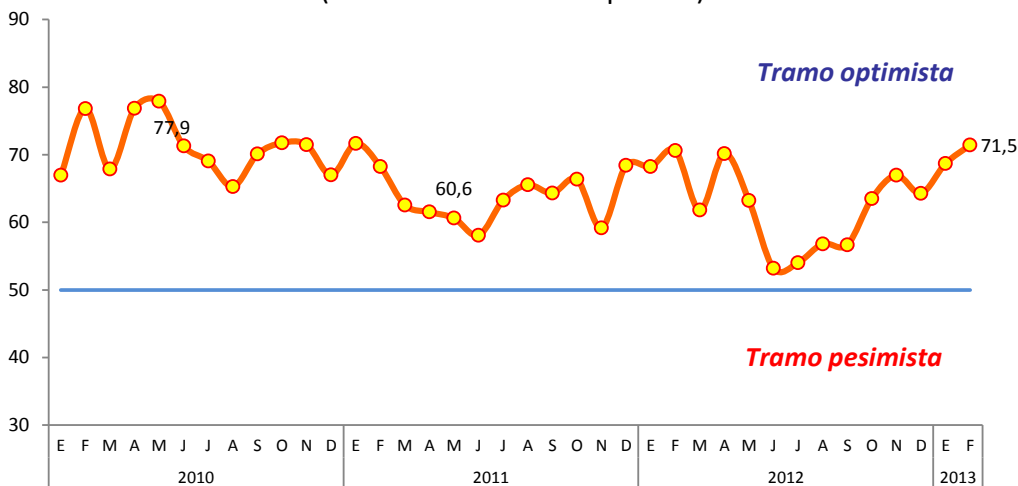

* Elaborado con base a los índices desestacionalizados (Tramo/Seats) de comercio e industria
Fuente: Encuesta a empresas comerciales e industriales

DIFICULTADES PARA EL DESARROLLO DE INVERSIONES PRIVADAS – FEBRERO 2013
(En puntos porcentuales)



Algunos indicadores de consumo privado mostraron resultados positivos al término de febrero, como los de **consumo residencial de energía eléctrica, agua potable, venta de carros nuevos, flujo vehicular y créditos a personas naturales**.

Se observó desaceleración en el otorgamiento de créditos a personas naturales.

JUNÍN: CRÉDITO A PERSONAS NATURALES
(Variación porcentual real anual)

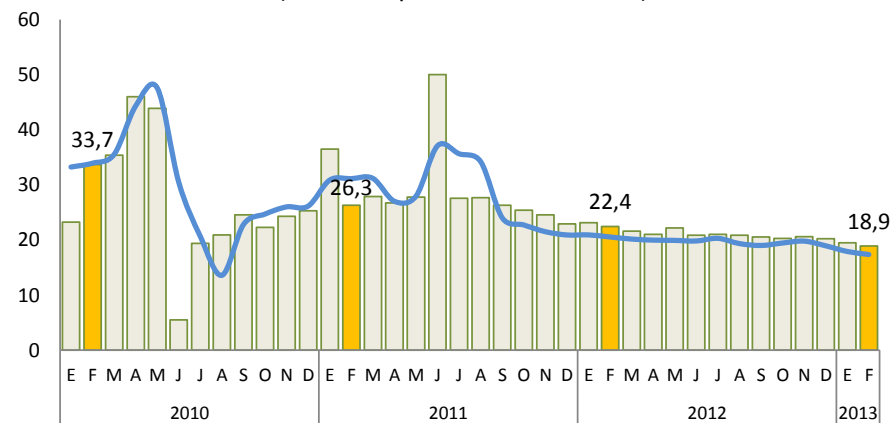

Fuente: SBS ■ Crédito personal — Promedio móvil, 3 últimos meses

CONSUMO RESIDENCIAL DE ELECTRICIDAD
(Variación porcentual anualizado)

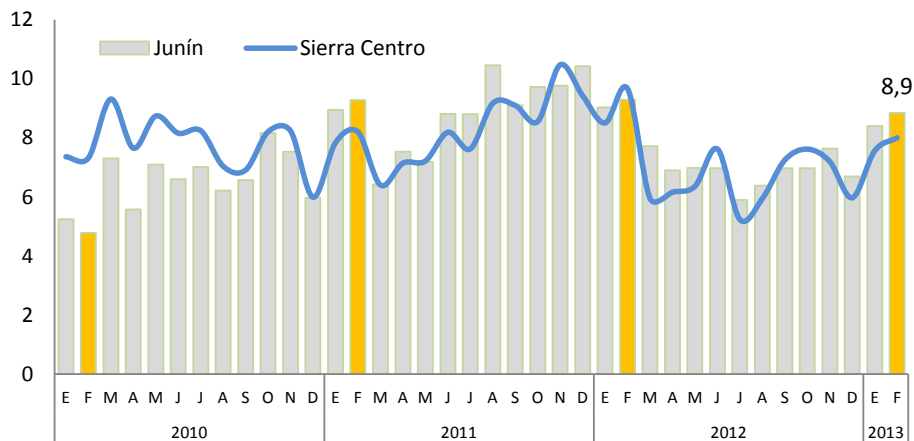

Fuente: Electrocentro S.A.

N° DE CLIENTES EN CONSUMO RESIDENCIAL DE ELECTRICIDAD
(Variación porcentual del número de clientes)

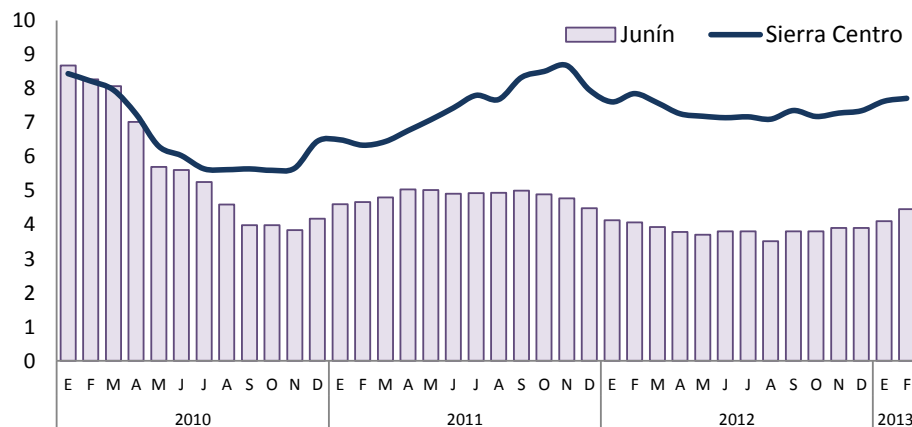

Fuente: Electrocentro S.A.

SEDAM HUANCAYO: CONSUMO DE AGUA POTABLE 1/

(Consumo en miles de metros cúbicos)

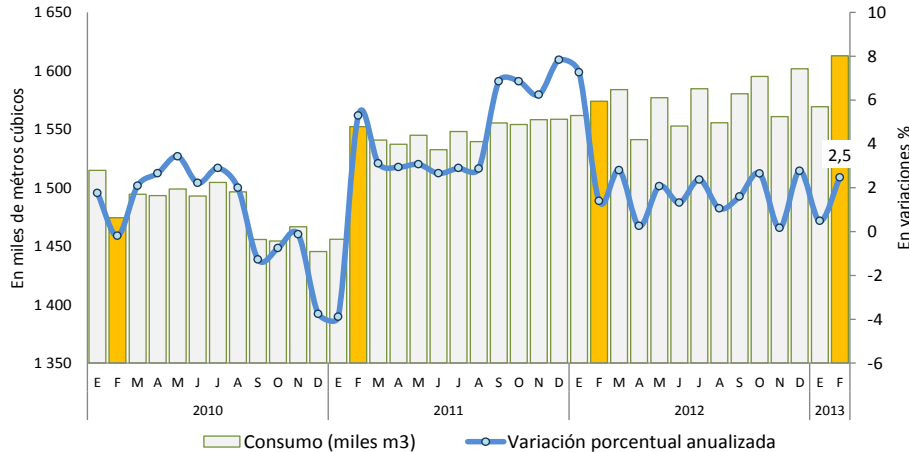

1/ Consumo en Huancayo Metropolitano, Orcotuna, Cajas, Huáncan, Viques y Huacrapuquio
Fuente: INEI - SEDAM Huancayo

CONEXIONES DE AGUA POTABLE Y ALCANTARILLADO 1/

(Variación porcentual del número de conexiones)

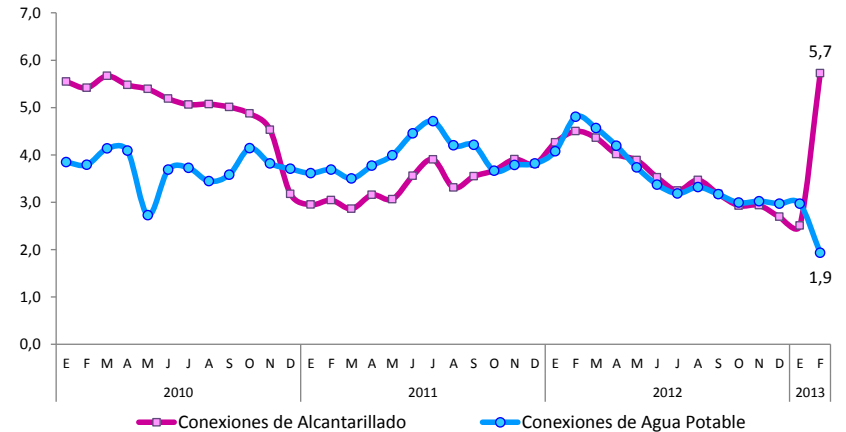

1/ Consumo en Huancayo Metropolitano, Orcotuna, Cajas, Huáncan, Viques y Huacrapuquio
Fuente: INEI - SEDAM Huancayo

SEDAM HUANCAYO: PRODUCCIÓN Y VENTA DE AGUA

(En miles de metros cúbicos)

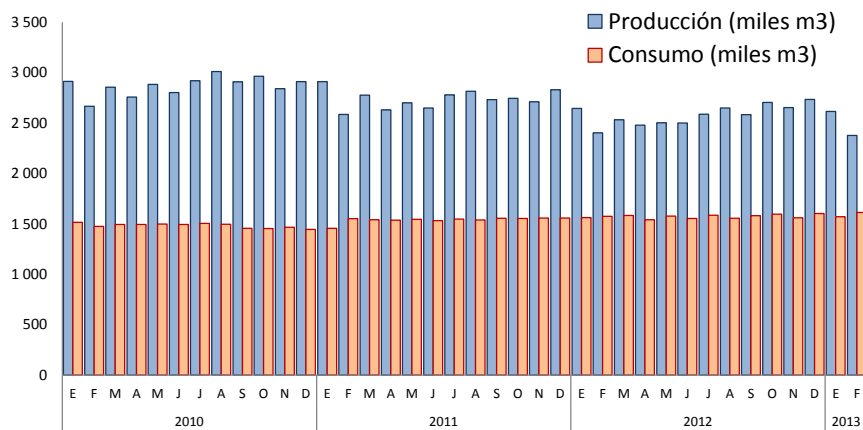

Fuente: SEDAM Huancayo

SEDAM HUANCAYO: PRODUCCIÓN Y VENTA DE AGUA

(En variaciones porcentuales anuales)

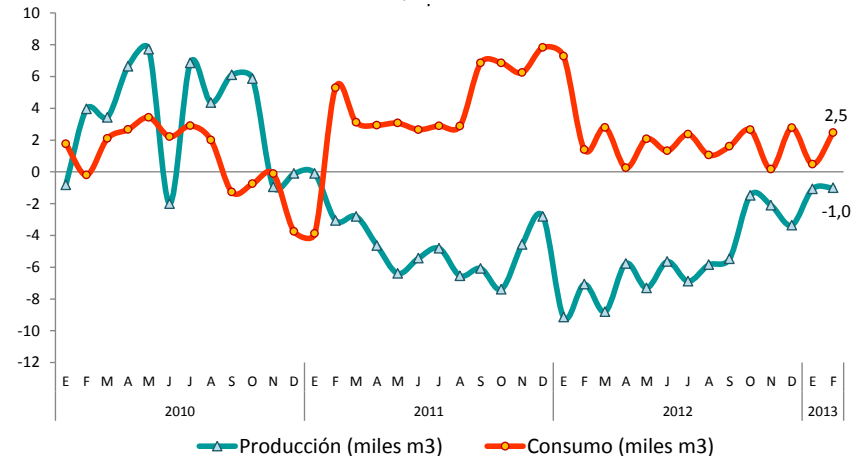

Fuente: INEI - SEDAM Huancayo

ÍNDICE DEL FLUJO DE VEHÍCULOS LIGEROS 1/

(Año Base 2002 = 100)

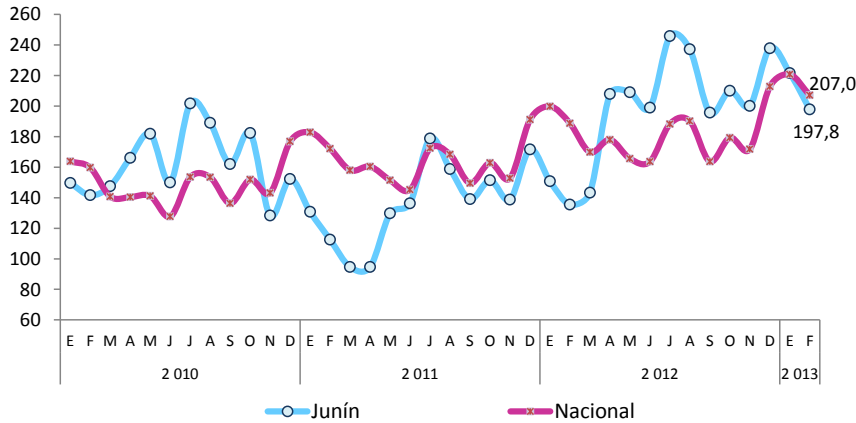

1/ Registrado en las unidades de peaje de Junín y el país
Fuente: INEI - MTC - Provias Nacional

FLUJO DE VEHÍCULOS LIGEROS 1/

(En variaciones % del índice de flujo vehicular)

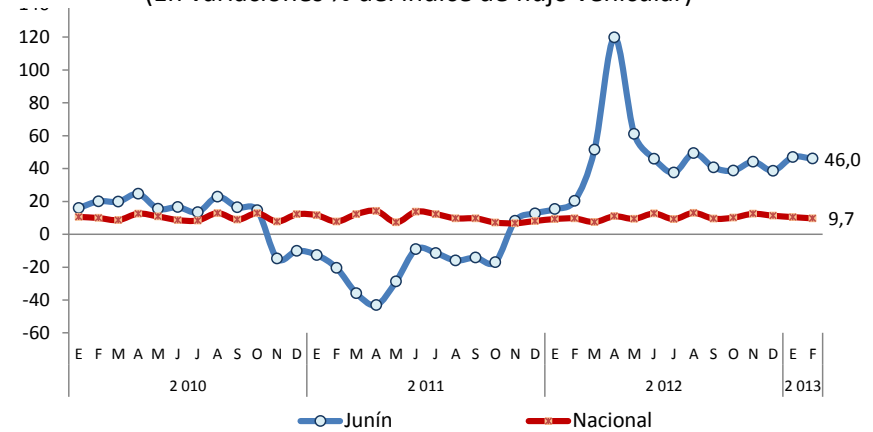

1/ Registrado en las unidades de peaje de Junín y el país
Fuente: INEI - MTC - Provias Nacional

JUNÍN: VENTA DE CARROS NUEVOS 1/

(Variación porcentual anual de unidades)

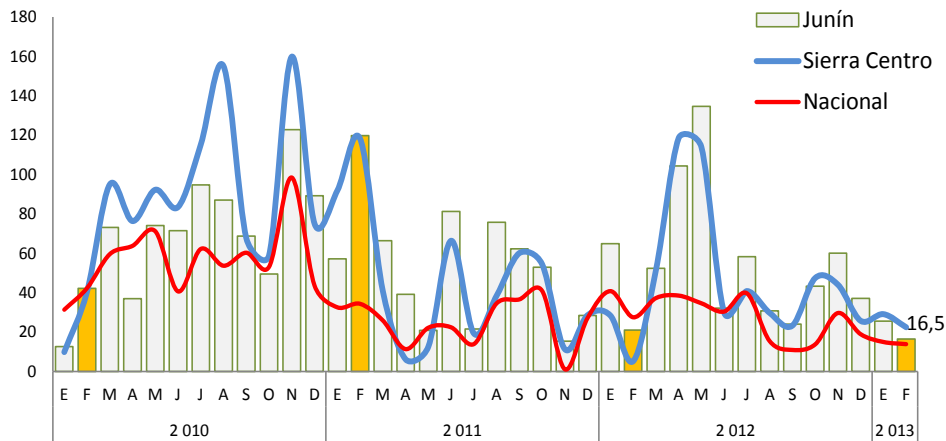

1/ Autos-SW, camionetas, omnibuses y camiones.
Fuente: ARAPER

JUNÍN: VENTA DE CARROS NUEVOS

(En unidades)

	Febrero			Enero - Febrero		
	2012	2013	Var. %	2012	2013	Var. %
Ligeros	157	178	13,4	342	423	23,7
Auto-SW, Van fam., Multipropósito y SUV (4x4)	126	141	11,9	272	328	20,6
Camioneta de pasajeros, hasta 13 asientos	31	37	19,4	70	95	35,7
Comerciales	47	84	78,7	92	139	51,1
Camioneta Panel y Furgon, hasta 3,5 tn.	2	0	-100,0	3	0	-100,0
Camioneta Pick-Up, hasta 15 toneladas	26	52	100,0	56	87	55,4
Microbús, 10 - 16 asientos	19	32	68,4	33	52	57,6
Minibus, 17 - 33 asientos	0	0	-	0	0	-
Omnibuses	0	0	-	0	0	-
Ómnibus, hasta 16 toneladas	0	0	-	0	0	-
Ómnibus, más de 16 toneladas	0	0	-	0	0	-
Pesados	38	20	-47,4	62	39	-37,1
Camión, de 3,5 a 7,5 toneladas PBV	23	9	-60,9	35	14	-60,0
Camión, de 7,5 a 16 toneladas PBV	11	3	-72,7	17	14	-17,6
Camión, más de 16 toneladas PBV	4	8	100,0	10	11	10,0
Remolcador o tracto camión, mayor a 16 tn.	0	0	-	0	0	-
Total	242	282	16,5	496	601	21,2

Fuente: ARAPER

Elaboración: BCRP - Sucursal Huancayo

La producción agropecuaria mensual creció en 3,4%, ante la mayor actividad agrícola y pecuaria, sobresaliendo la producción de piña, naranja, plátano, arveja grano verde, leche, fibra de alpaca, huevo y todas las carnes con excepción a la de caprino. Entre enero y febrero, aumentó en 5,2%, asociado a las partes agrícola y pecuaria, destacando los aumentos en piña, naranja, plátano, leche y fibras de alpaca y llama.

Producción de principales productos agropecuarios

(En toneladas)

	Febrero			Enero - Febrero		
	2 012	2 013	Var. %	2 012	2 013	Var. %
Producción agrícola 1/			1,4			3,6
Mercado interno 1/			2,1			4,0
Piña	28 460	32 468	14,1	62 580	66 996	7,1
Papa	39 571	33 470	-15,4	61 575	61 577	0,0
Naranja	15 249	16 745	9,8	35 221	37 860	7,5
Plátano	13 088	14 019	7,1	30 455	32 076	5,3
Maíz Choclo	9 107	9 245	1,5	14 396	13 674	-5,0
Yuca	4 767	5 145	7,9	10 318	11 011	6,7
Zanahoria	5 901	6 212	5,3	10 083	10 544	4,6
Palta	2 856	3 255	14,0	7 480	8 151	9,0
Mdo. industrial y/o exportación 1/			-3,2			-0,5
Maíz A. Duro	2 717	2 994	10,2	3 819	4 143	8,5
Café	2 600	2 436	-6,3	2 933	2 830	-3,5
Cacao	213	255	20,1	322	386	19,8
Producción pecuaria 1/			12,6			12,0
Carne de vacuno 2/	612	659	7,7	1 213	1 318	8,6
Carne de ave 2/	737	778	5,6	1 376	1 472	7,0
Carne de ovino 2/	183	225	22,8	362	447	23,4
Leche	3 329	4 253	27,8	6 735	7 959	18,2
Sector Agropecuario 1/			3,4			5,2

1/ En nuevos soles a precios de 1994

2/ Peso de animales en pie

Fuente: MINAG

Participación en el VBP Agropecuario (Enero - Febrero - 2013)

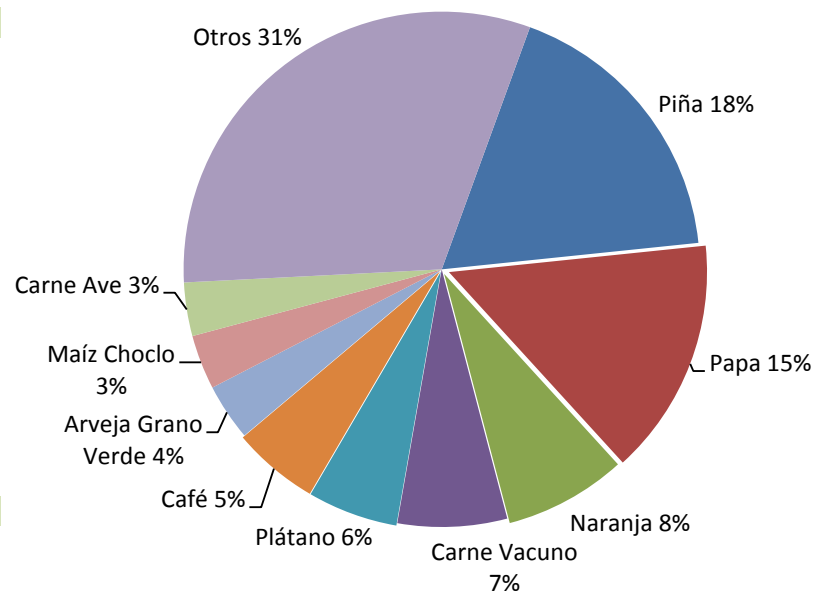

En lo que va de la campaña agrícola 2012-2013, las siembras disminuyeron en 593 hectáreas (-0,6%), al disminuir en cultivos permanentes (929 hectáreas menos), principalmente por café, plátano y cacao; contrarrestado parcialmente por el aumento en los de tipo transitorio (336 hectáreas más).

Superficie sembrada 1/

En hectáreas

	Campaña Agrícola		Variación	
	2011-2012	2012-2013	Absoluta	%
Transitorios	92 502	92 838	336	0,4
Papa	19 817	19 326	-491	-2,5
Cebada Grano	12 985	12 760	-225	-1,7
Maíz Amiláceo	8 142	8 412	270	3,3
Trigo	6 729	6 805	76	1,1
Maíz Choclo	5 971	6 014	43	0,7
Yuca	4 468	4 588	120	2,7
Avena Forrajera	4 075	4 168	93	2,3
Maíz A. Duro	3 902	4 076	174	4,5
Arveja Grano Verde	3 441	3 555	114	3,3
Frijol Grano Seco	2 944	3 080	136	4,6
Otros transitorios	20 028	20 054	26	0,1
Permanentes	9 460	8 531	-929	-9,8
Café	3 168	2 481	-687	-21,7
Piña	1 501	1 658	157	10,5
Plátano	1 138	1 074	-64	-5,6
Cebada Forrajera	775	842	67	8,6
Cacao	1 089	756	-333	-30,6
Otros permanentes	1 789	1 720	-69	-3,8
Total	101 962	101 369	-593	-0,6

1/ De agosto a febrero

Fuente: Dirección Regional de Agricultura Junín

En el séptimo mes de la campaña agrícola 2012-2013, el nivel del río Mantaro (Sierra) y el río Perené (Selva) se ubicaron por encima de su valor histórico y de lo registrado en igual periodo de 2012.

Zona sierra: Nivel del agua del río Mantaro

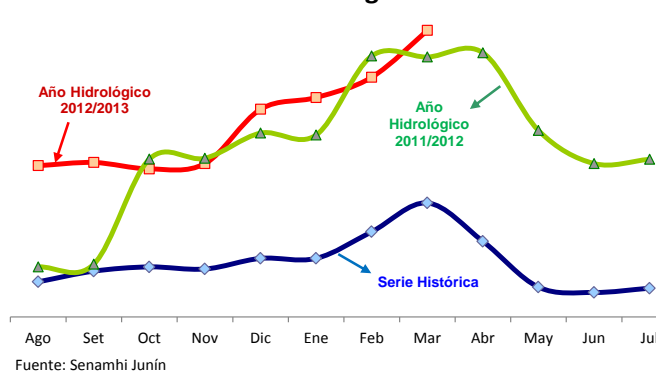

Zona selva: Nivel del agua del río Perené

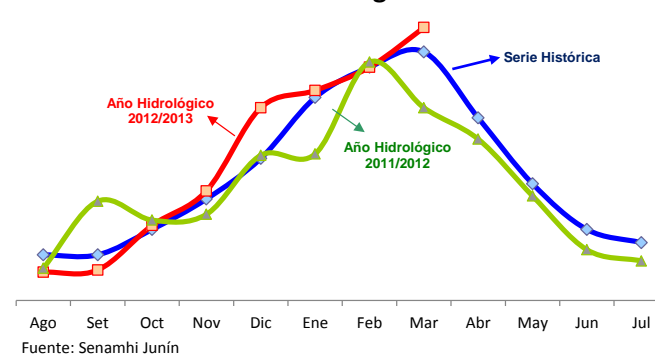

La actividad minera metálica se redujo en 4,5% durante el mes, debido a la menor producción de plomo, zinc y plata, además de ser nulo en oro. En el acumulado, aumentó ligeramente en 0,3% ante la mayor producción de cobre, plomo y zinc.

PRODUCCIÓN MINERA METÁLICA Contenido Fino

	Febrero		Var. %	Enero - Febrero		Var. %
	2 012	2 013		2 012	2 013	
Cobre (TMF)	676	818	21,1	1 461	1 547	5,9
Plomo (TMF)	3 438	3 144	-8,5	6 716	6 985	4,0
Zinc (TMF)	16 953	16 599	-2,1	34 603	35 665	3,1
Plata (Kg.f)	36 935	35 588	-3,6	74 947	72 681	-3,0
Oro (Grm.f)	63 146	0	-100,0	136 062	62 859	-53,8
TOTAL 1/			-4,5			0,3

1/ Variación en términos reales, a precios de 1994.

Fuente: DGM/DPM/ Estadística Minera.

Elaboración: BCRP, Sucursal Huancayo.

VALOR BRUTO DE LA PRODUCCIÓN (VBP) MINERA (Variación porcentual real)

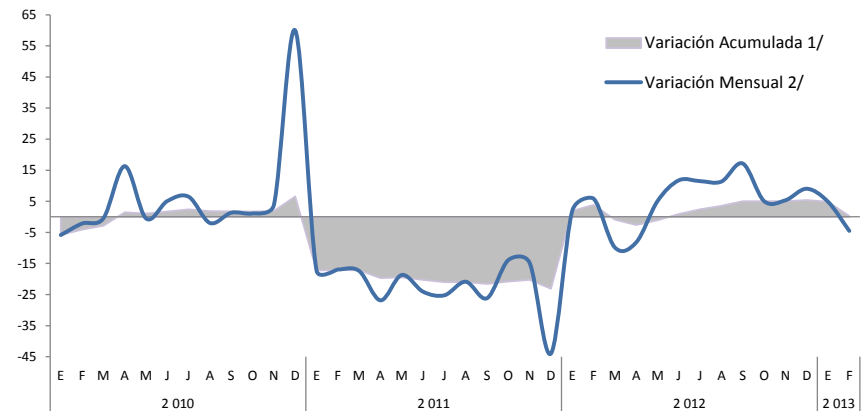

1/ Respecto a diciembre del año anterior

2/ Respecto de similar mes del año precedente

Participación en el VBP Minero Metálico (Enero - Febrero 2013)

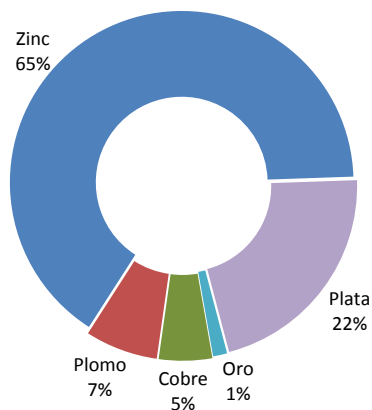

PRODUCCIÓN DE ZINC

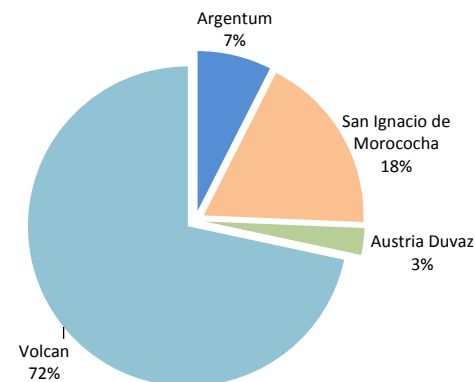

PRODUCCIÓN DE PLATA

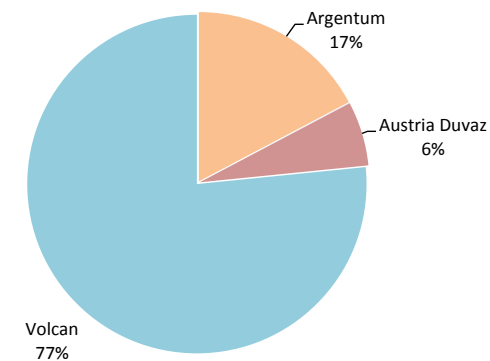

La manufactura no primaria durante el mes y el acumulado se expandió en 20,6% y 17,6%, respectivamente, justificado en ambos casos por el reinicio parcial de operaciones en la empresa Doe Run con la producción de sulfato de zinc y ácido sulfúrico, a lo que se sumó la mayor producción de la minería no metálica (cemento) y de alimentos (condimentos).

PRODUCCIÓN MANUFACTURA NO PRIMARIA

(Variación porcentual real 1/)

	Febrero		Enero – Febrero	
	2012	2013	2012	2013
Alimentos	-1,9	12,8	-3,4	9,7
Condimentos	-3,2	24,5	-1,8	12,8
Galletas	6,1	-51,8	-13,2	-11,4
Textiles	18,7	-24,8	1,9	-21,0
Telas cardadas	26,1	-5,1	30,8	-0,1
Frazadas	54,4	-67,4	-4,9	-65,6
Mantas (pañolones)	-33,2	4,5	-35,3	-8,4
Productos Químicos	-63,9	6 771,5	-53,9	6 622,2
Plásticos	-63,9	-10,9	-53,9	-46,7
Ácido sulfúrico	-	-	-	-
Sulfato de cobre	-	-	-	-
Sulfato de zinc	-	-	-	-
Otros 2/	-	-	-	-
Minerales No Metálicos	7,3	14,2	12,5	11,0
Cemento	7,3	14,2	12,5	11,0
TOTAL	7,2	20,6	11,4	17,6

1/ Respecto al mismo mes o período del año anterior.

2/ Oleum 105,62%.

Fuente: Empresas Industriales.

Elaboración: BCRP, Sucursal Huancayo

MANUFACTURA NO PRIMARIA DESESTACIONALIZADA

(En variación % del índice desestacionalizado)

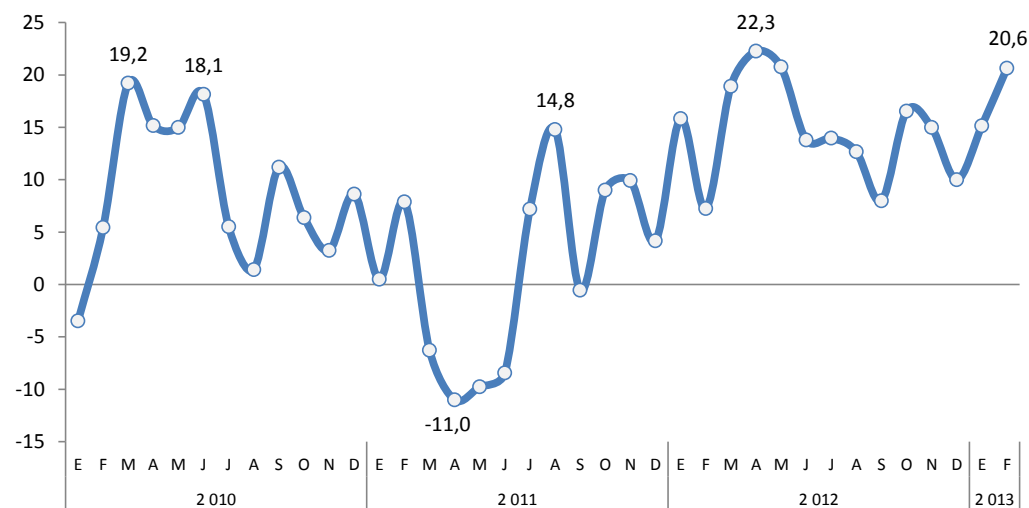

Los despachos de cemento en el mes disminuyeron en 8,8%, debido a la desaceleración de la inversión privada, registrándose en el mes fuertes lluvias con relación a febrero 2012. En el avance, cayó en 6,7%, explicado por el resultado negativo de los dos primeros meses del año.

INDICADOR DEL SECTOR CONSTRUCCIÓN

(En toneladas)

	Febrero			Enero - Febrero		
	2 012	2 013	Var.%	2 012	2 013	Var.%
Despacho de Cemento (TM)	39 078	35 622	-8,8	80 665	75 258	-6,7

Fuente: Empresa Cemento Andino.

Elaboración: BCRP, Sucursal Huancayo.

Despacho de Cemento en Junín y Sierra Centro 1/

(En variaciones porcentuales)

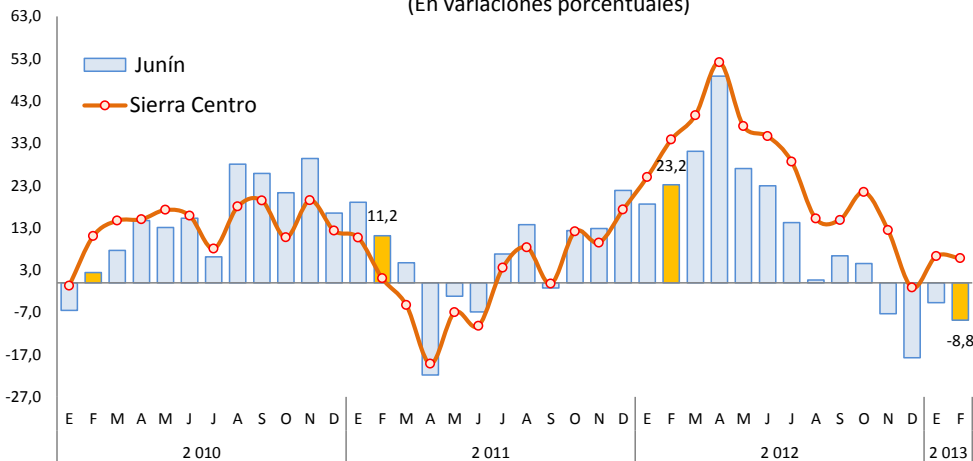

1/ Sierra Centro: Huancavelica, Ayacucho, Junín, Pasco y Huánuco.
Fuente: Cemento Andino.

JUNÍN: DESPACHO DE CEMENTO

(En miles de toneladas)

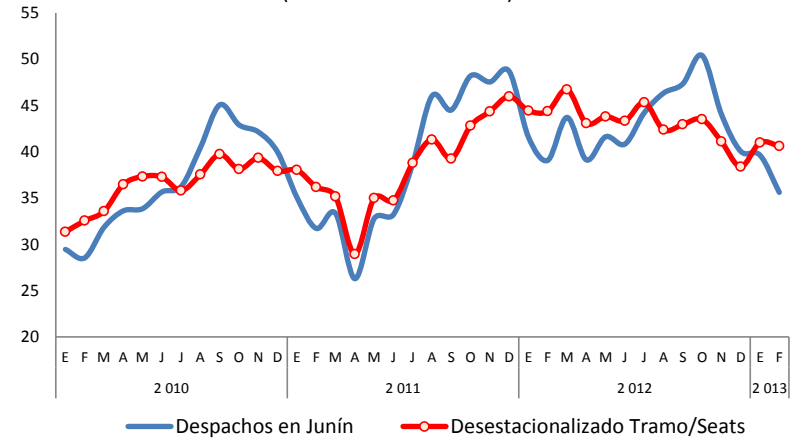

Despacho de Cemento en Sierra Centro

(Enero - Febrero 2013)

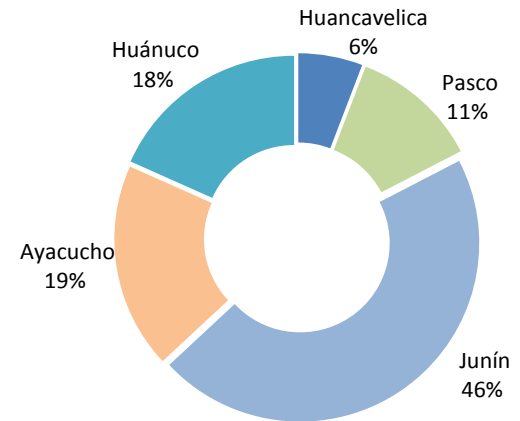

En febrero, la variación mensual del Índice de Precios al Consumidor (IPC) en la ciudad de Huancayo, se incrementó en 0,10%, mientras que en Lima Metropolitana se redujo en 0,09%. La variación acumulada en Huancayo al segundo mes (1,24%) fue menor al de Lima (2,45%).

CIUDAD DE HUANCAYO: VARIACIÓN DEL IPC POR GRANDES GRUPOS DE CONSUMO FEBRERO 2013

Grandes Grupos de Consumo	Ponderación 1/	Variación Porcentual		
		Mensual	Acumulada	Anualizada
		Feb.13 / Ene.13	Feb.13 / Dic.12	Feb.13 / Feb.12
Índice General	100,00	0,10	0,16	1,24
Alimentos y bebidas	44,13	-0,11	0,28	1,57
Vestido y calzado	6,43	0,62	0,77	1,98
Alquiler de vivienda, combustible y electricidad	7,81	0,50	0,77	0,38
Muebles, enseres y mantenimiento de la vivienda	4,67	0,42	0,45	0,23
Cuidado, conservación de la salud y serv. médicos	3,43	0,19	0,21	0,91
Transportes y comunicaciones	12,84	-0,07	1,25	0,26
Esparcimiento, div., serv. cult. y de enseñanza	14,24	0,30	0,32	1,60
Otros bienes y servicios	6,44	0,24	0,46	1,39

1/ Año base, 2009=100.

Fuente: INEI Huancayo

Elaboración: BCRP, Sucursal Huancayo.

Ciudad de Huancayo: Variación Porcentual Anualizada del IPC

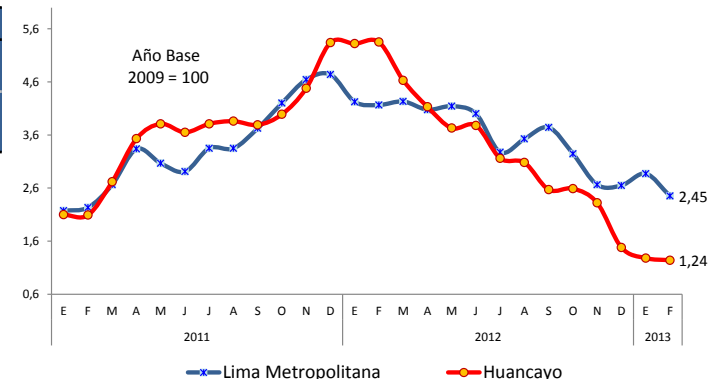

Los productos con mayor contribución positiva a la variación del IPC del mes fueron: menú en restaurantes, pollo a la brasa, consumo de electricidad, cerveza blanca (rubia) y uniforme escolar para niña.

Contrariamente, los productos con mayor contribución negativa a la variación mensual fueron: pollo eviscerado, huevos de gallina, granadilla, choclo serrano y cebolla de cabeza roja.

En el mes y en lo que va del año, el gasto público se incrementó en 16,7% y 18,3%, respectivamente, en ambos casos por los mayores desembolsos en los gobiernos, Central y Regional, disminuyendo en las municipalidades.

Entre enero y febrero, el aumento se asoció a Gastos Corrientes y Servicios de la Deuda.

JUNÍN: GASTO PÚBLICO POR NIVELES DE GOBIERNO 1/

(En miles de nuevos soles)

	Febrero			Enero – Febrero		
	2012	2013	Var. % 2/	2012	2013	Var. % 2/
Gobierno Central	56 232	75 107	30,4	101 398	157 068	50,9
Gob. Regional de Junín	50 734	63 674	22,5	117 985	124 659	2,9
Gobiernos Locales	38 434	35 016	-11,1	54 867	51 220	-9,1
TOTAL	145 401	173 796	16,7	274 250	332 947	18,3

1/ Gasto Devengado. Nivel de gasto que se asocia a la verificación del cumplimiento de las obligaciones.

2/ Variación en términos reales.

Fuente: Ministerio de Economía y Finanzas - SIAF.

Gasto Público: Participación

(Enero - Febrero 2013)

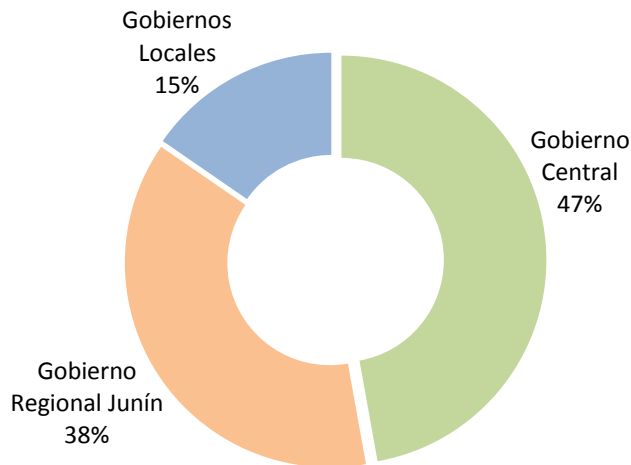

Comportamiento del Gasto Público

(En miles de nuevos soles)

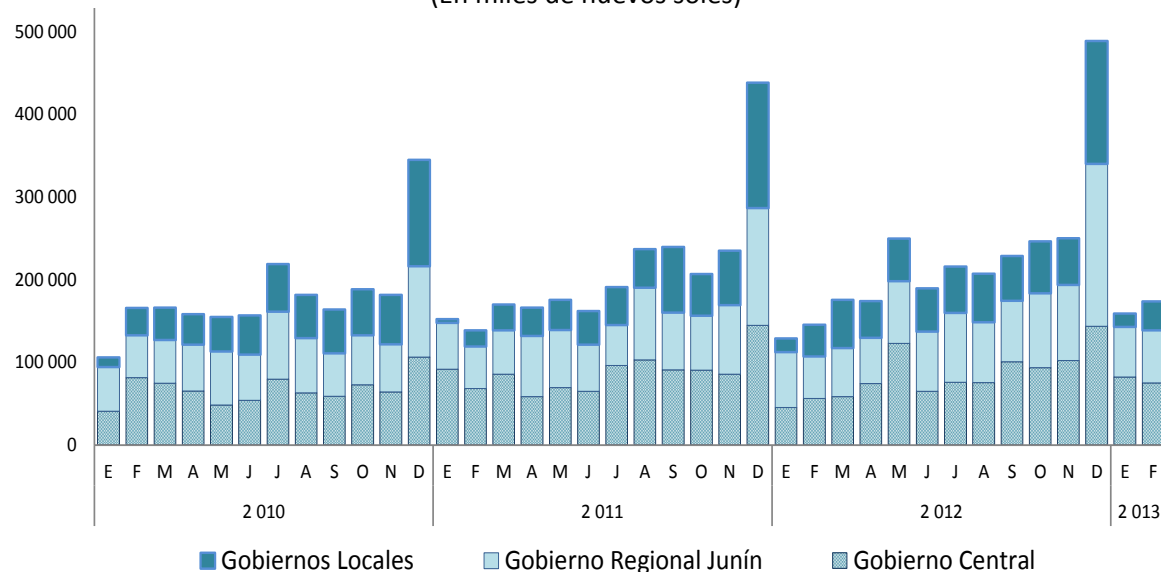

JUNÍN: INVERSIÓN PÚBLICA POR NIVELES DE GOBIERNO 1/ (En miles de nuevos soles)

	Febrero			Enero – Febrero		
	2012	2013	Var. % 2/	2012	2013	Var. % 2/
Gobierno Central	10 218	17 520	67,4	17 396	26 901	50,6
Gob. Regional de Junín	1 236	1 673	32,1	11 241	1 886	-83,7
Gobiernos Locales	19 022	15 023	-22,9	24 730	17 713	-30,2
TOTAL	30 476	34 217	9,6	53 367	46 500	-15,1

La inversión pública del mes creció en 9,6% ante los mayores gastos en los gobiernos, Central y Regional, principalmente en los sectores de educación y energía.

En lo que va del año, se redujo en 15,1% como efecto de las menores inversiones del Gobierno Regional y los municipios durante enero pasado.

1/ Gasto Devengado. Nivel de gasto que se asocia a la verificación del cumplimiento de las obligaciones.
2/ Variación en términos reales.
Fuente: Ministerio de Economía y Finanzas - SIAF.

Comportamiento de la Inversión Pública (En miles de nuevos soles)

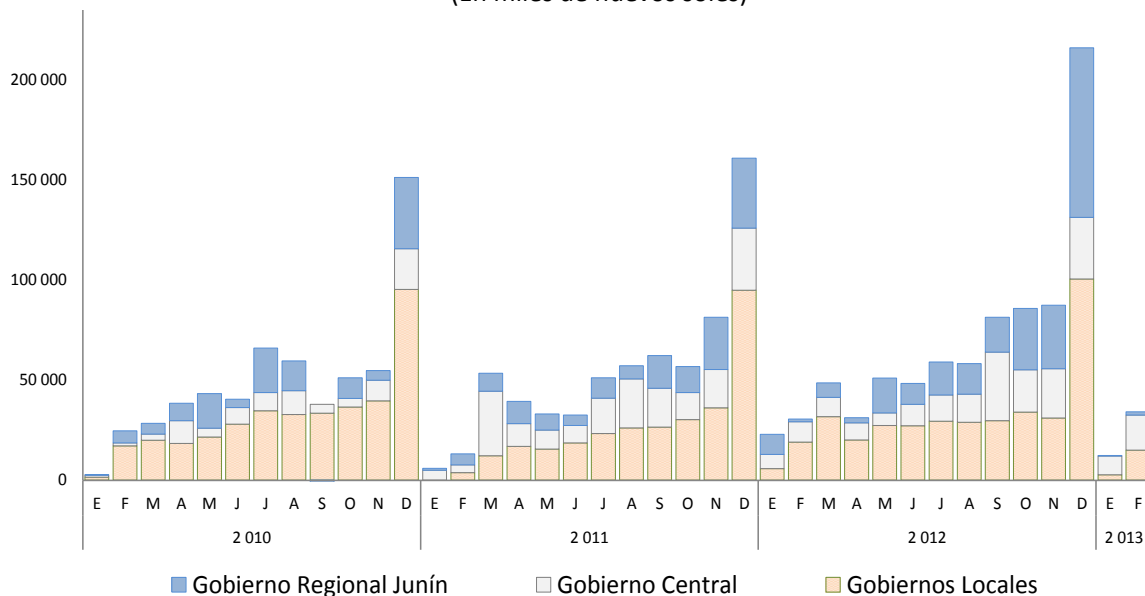

Inversión Pública: Participación (Enero - Febrero - 2013)

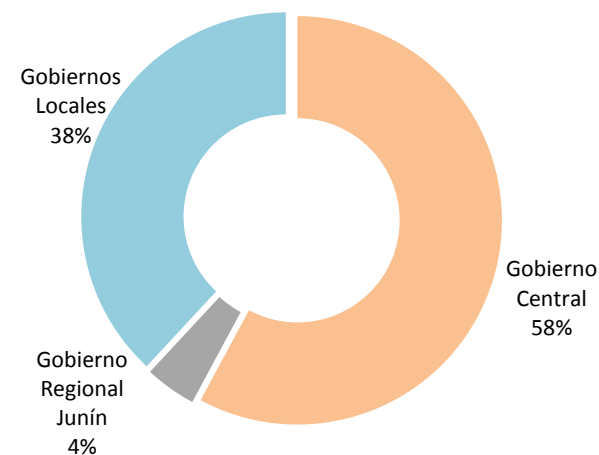

La ejecución presupuestal en la realización de **proyectos** públicos (devengado / PIM) evidenció:

- Una ejecución del 6,5% en el Gasto del **Gobierno Central**, menor al de la sierra central pero superior al promedio nacional.
- Una ejecución del 1,2% en el Gasto del **Gobierno Regional**, inferior al gasto promedio a nivel nacional y de la sierra central.
- Una ejecución del 5,0% en los **municipios** de Junín, menor al promedio de la sierra centro y del promedio nacional.

GOBIERNO CENTRAL: AVANCE DE INVERSIÓN 1/
(Ratio en puntos porcentuales)

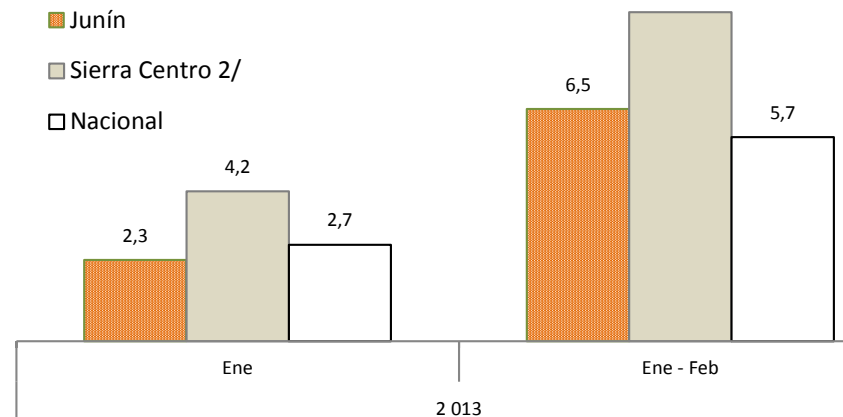

1/ Razón entre el "Devengado" y el "PIM", expresado en porcentajes
2/ Huánuco, Pasco, Junín, Ayacucho y Huancavelica

GOBIERNO REGIONAL: AVANCE DE INVERSIÓN 1/
(Ratio en puntos porcentuales)

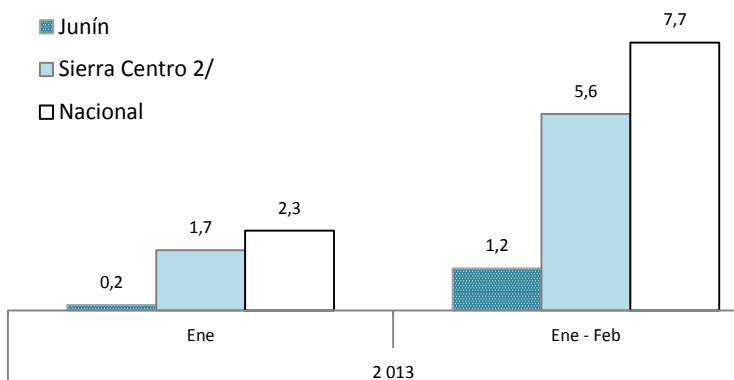

1/ Razón entre el "Devengado" y el "PIM", expresado en porcentajes
2/ Huánuco, Pasco, Junín, Ayacucho y Huancavelica

MUNICIPIOS: AVANCE DE INVERSIÓN 1/
(Ratio en puntos porcentuales)

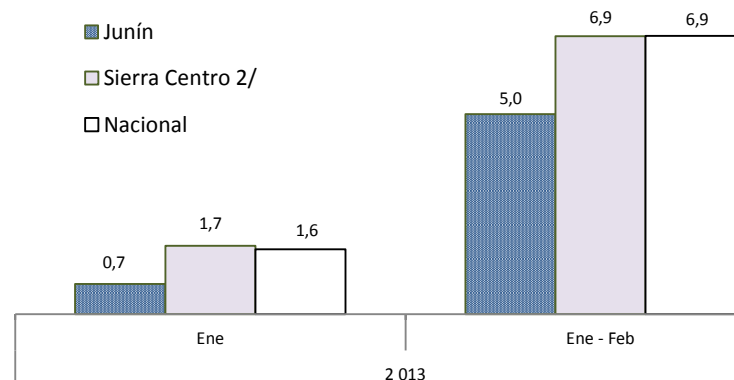

1/ Razón entre el "Devengado" y el "PIM", expresado en porcentajes
2/ Huánuco, Pasco, Junín, Ayacucho y Huancavelica

Al término del mes, el crédito del Sistema Financiero creció en 16,0%, ante los mayores montos colocados por la Banca Múltiple, Empresas Financieras y Agrobanco. En el mes, el 89,7% del crédito fue otorgado en moneda nacional y la mora de todo el sistema se ubicó, preliminarmente, en 3,0%.

CRÉDITOS DEL SISTEMA FINANCIERO 1/

(En miles de nuevos soles)

	Febrero		Variación % Real	
	2 012	2 013	Feb.13 / Ene.13	Feb.13 / Feb.12
I. Banca Múltiple	1 534 832	1 904 999	0,7	21,2
II. Empresas Financieras	398 344	526 099	-1,2	28,9
III. Instituciones No Bancarias	694 372	706 611	0,8	-0,7
Cajas Municipales	506 760	612 973	0,7	18,1
Cajas Rurales	93 764	6 035	6,4	-93,7
Edpymes	93 848	87 603	0,9	-8,9
Total Bancarias+Microfinancieras	2 627 548	3 137 709	0,4	16,6
En Moneda Nacional (MN)	2 341 050	2 788 614	0,5	16,3
En Moneda Extranjera (ME)	286 498	349 096	-0,1	18,9
IV. Entidades Estatales	221 968	248 718	1,2	9,4
Banco de la Nación	162 399	159 658	-0,4	-4,0
Agrobanco	59 569	89 061	4,2	45,9
Total Sistema Financiero (I+II+III+IV)	2 849 516	3 386 428	0,5	16,0
En Moneda Nacional (MN)	2 563 018	3 037 332	0,5	15,7
En Moneda Extranjera (ME)	286 498	349 096	-0,1	18,9

1/ Cifras preliminares

Fuente: SBS

Sin incluir al Banco de la Nación y Agrobanco, en el departamento **26 empresas privadas** otorgan créditos a hogares y empresas, concentrándose en 7 de ellas, al término de febrero, el 80,7% del crédito otorgado. Entre ellas: Banco de Crédito, Banco Continental, Caja Huancayo, Mi Banco y Financiera Confianza.

Crédito y cartera pesada del Sistema Financiero

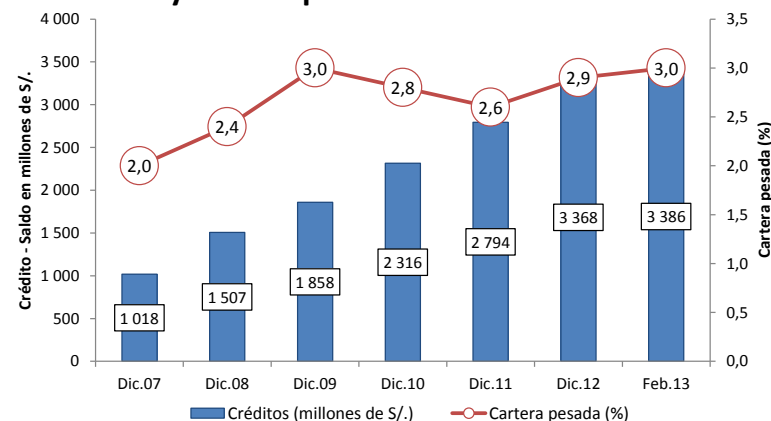

Crédito por tipo de moneda

En millones de S/.

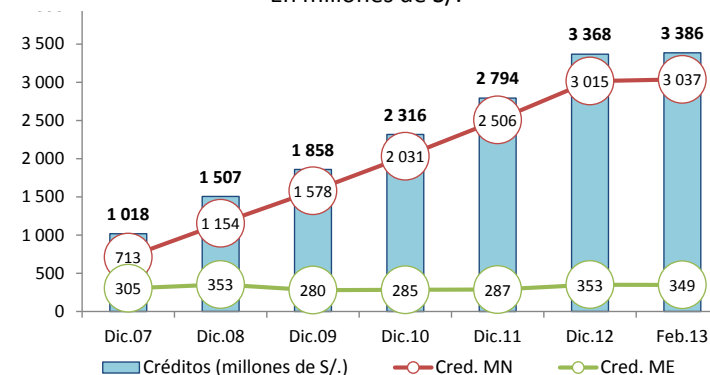

Al término del mes, el total de captaciones del Sistema Financiero creció en 5,2%, resultado que se asoció a los incrementos en la Banca Múltiple, Empresas Financieras, Instituciones No Bancarias y el Banco de la Nación. En el mes, el Banco de la Nación captó el 19,7% del total depositado.

DEPÓSITOS DEL SISTEMA FINANCIERO 1/

En miles de nuevos soles

	Febrero		Variación % Real	
	2 012	2 013	Feb.13 / Ene.13	Feb.13 / Feb.12
I. Banca Múltiple	860 405	917 772	0,2	4,1
II. Empresas Financieras	54 194	83 838	-7,2	51,0
III. Instituciones No Bancarias	521 595	561 386	-0,8	5,1
Cajas Municipales	494 554	557 598	-0,8	10,1
Cajas Rurales	27 041	3 788	3,4	-86,3
Total Bancarias+Microfinancieras	1 436 193	1 562 996	-0,6	6,2
Vista	214 569	228 170	2,4	3,8
Ahorro	513 379	585 535	-1,1	11,3
A plazos	708 245	749 290	-1,1	3,3
IV. Entidades Estatales	369 032	383 545	-2,6	1,4
Banco de la Nación	369 032	383 545	-2,6	1,4
Total Sistema Financiero (I+II+III+I)	1 805 225	1 946 540	-1,0	5,2
En Moneda Nacional (MN)	1 469 996	1 672 590	-1,1	11,1
En Moneda Extranjera (ME)	335 230	273 950	-0,2	-20,2

1/ Cifras preliminares

Fuente: SBS

Depósitos del Sistema Financiero

(Saldos en millones de nuevos soles)

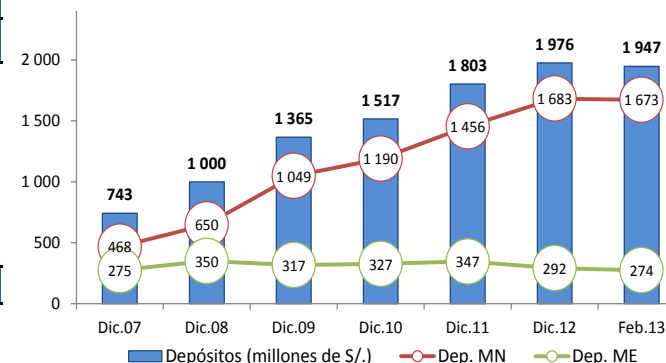

Al término de febrero, el 85,9% del total captado por el Sistema Financiero fue en moneda nacional.

Sin incluir al Banco de la Nación y Agrobanco, en el departamento **18 empresas privadas** realizan captaciones del público, concentrándose en 5 de ellas, al término de febrero, el 86,9% del total depositado, siendo éstas: Caja Huancayo, Banco de Crédito, Banco Continental, Interbank y Scotiabank.

Las principales inversiones privadas, entre el 2010 y 2013, suman más de US\$ 2 527 millones.

Junín: Principales Proyectos de Inversión Privada

EMPRESA	SECTOR	MILL US\$	EJECUCIÓN ESTIMADA	DETALLE
Chinalco Mining Perú	Minero	2 200,0	Estudios previos y construcción de la planta, desde 2008 hasta primer semestre de 2014	Proyecto cuprífero Toromocho. Chinalco Mining Perú, controlada por la firma Aluminum Corp of China Ltd. (Chinalco), construirá una planta para producción de concentrados de cobre, plata y molibdeno. Fuente: http://www.chinalco.com.pe/index.php?var=chi_2240
Chinalco Mining Perú	Construcción	50,0	De 2010 a 2013	La empresa Chinalco Mining Perú, ejecutora del proyecto cuprífero Toromocho, trasladará a la actual localidad de Morocha a una nueva ubicación, toda vez que dicho poblado se encuentra sobre las reservas del proyecto. Esta inversión forma parte de los US\$ 2200 que espera invertir la empresa en el desarrollo del Proyecto Toromocho. Fuente: http://www.chinalco.com.pe/index.php?var=chi_2240
Cemento Andino S.A.	Construcción	187,0	Del 2009 al 2012	La empresa Cemento Andino instalará un nuevo horno que le permitirá elevar su producción hasta los 2,1 millones de toneladas de cemento por año, con lo cual se conseguiría un 60 por ciento más de producción. Paralelamente, la empresa efectuará inversiones complementarias: instalación de un molino de cemento, aumento de la potencia de sus central hidroeléctrica de Condorcocha, ampliación de la capacidad de envase y despacho, y puesta en paralelo de la central hidroeléctrica de Carpapata Fuente: http://www.aai.com.pe/files/instituciones_no_financieras/cemento_%20andino/ca/cemento_andino_ca.pdf
Sazón Lopesa	Manufactura	2,0	De 2011 a 2012	La empresa, dedicada a la elaboración de sazónadores y condimentos, construirá una nueva fábrica de sazónadores en Huancayo. La empresa se habría acogido a la Ley de Promoción de Actividades Productivas en Zonas Altoandinas, vía el ingreso de empresas con beneficios tributarios para invertir en lugares con más de 2 500 metros de altura.
Vena Resources	Minería	10,0	De 2010 a 2012	La minera junior Vena Resources, de Canadá, llegaría a invertir más de US\$ 10 millones en el proyecto Azulcocha, que incluye la rehabilitación de la mina y la construcción de dos plantas de tratamiento de zinc. Fuente: http://noticiasmineras.mining.com/2011/05/04/vena-resources-acelera-construccion-de-proyecto-azulcocha-luego-de-aprobacion-de-estudio-ambiental/
Volcan Compañía Minera	Minería	75,0	De 2010 a 2012	Minera Volcan invertirá entre US\$ 70 y US\$ 80 millones en los proyectos Alpamarca y Río Pallanga. El proyecto de plata de Alpamarca se pondría en operación a partir del año 2012, y se trata de un proyecto prometedor, por altas leyes de concentración en plata. El proyecto Alpamarca incluye la instalación de una planta procesadora de minerales de 2 000 toneladas de capacidad, cuya inversión bordea los US\$ 20 millones. Fuente: http://www.latibex.com/aci/esp/empresas/hechosrelev/2011/48014hecho20111107_0945.pdf
Real Plaza Huancayo	Comercio	3,5	2012	El Centro Comercial Real Plaza Huancayo, perteneciente al grupo Interbank, ejecutará la ampliación de su centro comercial, para la instalación de un local de 6 500 metros cuadrados, donde atenderá la tienda por departamentos Ripley. Fuente: Diario Gestión (09-04-2012)
TOTAL		2 527,5		

Fuente: Portales web de empresas involucradas, Proinversión, Ministerio de Energía y Minas, diarios especializados y agencias de noticias.

Elaboración: BCRP - Sucursal Huancayo