



**BANCO CENTRAL DE RESERVA DEL PERÚ**

# **Ica: Síntesis de Actividad Económica - octubre 2013 -**

**Departamento de Estudios Económicos**

*Viernes, 20 de diciembre de 2013*

Entre enero y octubre de 2013, el indicador de actividad económica de Ica registró un crecimiento de 5,9%, por los resultados positivos en las actividades agropecuaria (7,3%), minería (20,4%), electricidad y agua (14,0%), manufactura primaria (19,0%), y servicios gubernamentales y financieros (19,9% y 11,3%, respectivamente).

Indicador de Actividad Económica Regional 1/ 2/  
(Variación porcentual respecto a similar periodo del año anterior)

| Sector                           | Ponderación 3/ | 2013<br>ENERO - OCTUBRE |
|----------------------------------|----------------|-------------------------|
| <b>Agropecuario</b>              | <b>17,5</b>    | <b>7,3</b>              |
| Agrícola                         |                | 2,7                     |
| Pecuario                         |                | 15,0                    |
| <b>Pesca</b>                     | <b>0,7</b>     | <b>-45,3</b>            |
| <b>Minería</b>                   | <b>6,1</b>     | <b>20,4</b>             |
| <b>Electricidad y Agua</b>       | <b>1,7</b>     | <b>14,0</b>             |
| <b>Manufactura primaria</b>      | <b>11,3</b>    | <b>19,0</b>             |
| <b>Servicios Gubernamentales</b> | <b>5,5</b>     | <b>19,9</b>             |
| <b>Servicios Financieros 4/</b>  | <b>1,8</b>     | <b>11,3</b>             |
| <b>Total</b>                     | <b>44,6</b>    | <b>5,9</b>              |

Contribución al Crecimiento Ene- Jun. 2013/2012 de  
la Actividad Económica Regional, Según Sector  
(En puntos porcentuales)

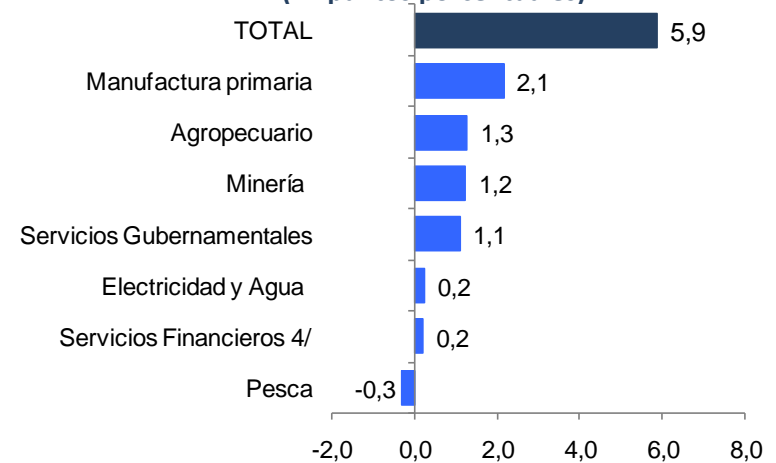

1/ Es un indicador parcial de la actividad económica de la región que alcanza una cobertura de 44,6 por ciento del valor agregado bruto de la producción regional según cifras del INEI.

2/ Actualizado con información al 20 de diciembre de 2013.

3/ Considera la estructura productiva de la región para el año 2007 según cifras del INEI. En el caso de la manufactura primaria se considera el 50 por ciento del peso del sector total.

4/ Se considera como ponderación el promedio nacional para dicho año.

Fuente: MINAGRI, PRODUCE, MINEM, MEF y SBS.

## Crédito a personas naturales (Variación % real anual)

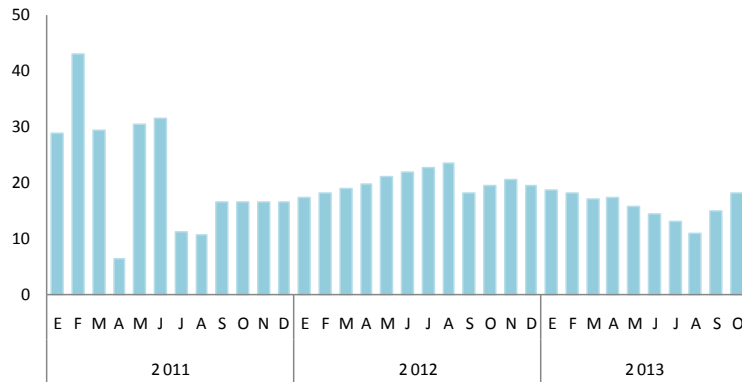

Fuente: SBS



El **crédito de consumo** aumentó en términos reales en 18,2 mostrando un comportamiento positivo, respecto a octubre del 2012.

La **venta de carros nuevos** en Ica, alcanzó un total de 20 unidades, disminuyendo 53,5 respecto a octubre 2012. A nivel nacional, se observó un crecimiento de 1,8 %, con ventas de 16,5 mil unidades.

## Número de Carros Nuevos Vendidos

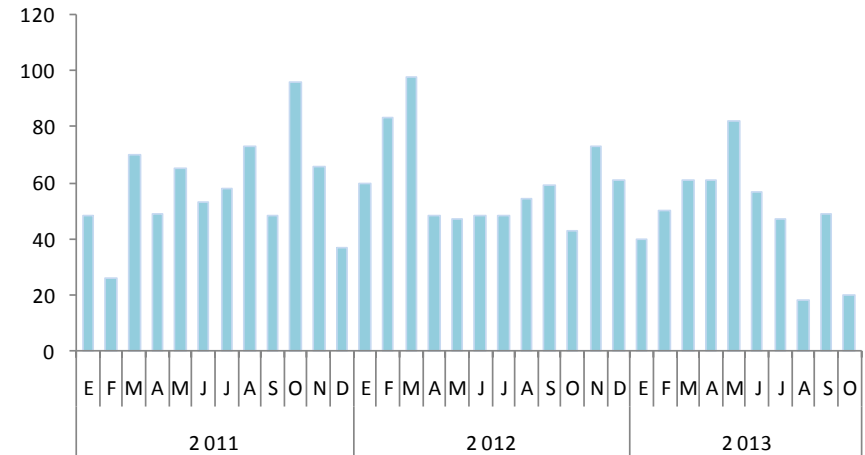

Fuente: ARAPER



En octubre, la producción agropecuaria aumentó en 16,9 por el comportamiento positivo de los subsectores agrícola (20,9 por ciento) y pecuario (10,6 por ciento). En el primer caso, por los resultados positivos en uva, zapallo, maíz amarillo duro y tomate. En el pecuario, por los incrementos en la producción de carne de ave, huevos y de leche de vacuno.

## Producción de Principales Productos Agropecuarios (En toneladas)

|  | Estructura <sup>2</sup><br>Porcentual 2012 | OCTUBRE |        |             | ENERO - OCTUBRE |         |             |
|--|--|---------|--------|-------------|-----------------|---------|-------------|
|  |  | 2012    | 2013   | Var. %      | 2012            | 2013    | Var. %      |
| <b>PRODUCCIÓN AGRÍCOLA</b>                             | <b>62,1</b>                                |         |        | <b>20,9</b> |                 |         | <b>2,7</b>  |
| <b>Orientado al mercado externo y agroindustria 2/</b> | <b>50,9</b>                                |         |        | <b>21,7</b> |                 |         | <b>6,8</b>  |
| Espárrago  | 15,5                                       | 4 778   | 24 808 | 419,2       | 112 172         | 114 222 | 1,8         |
| Uva  | 12,5                                       | 4 778   | 17 364 | 263,4       | 95 166          | 105 602 | 11,0        |
| Algodón  | 9,0  | 16      | 111    | 587,6       | 66 818          | 55 620  | -16,8       |
| Maíz amarillo duro                                     | 3,8  | 9 454   | 11 211 | 18,6        | 93 026          | 106 345 | 14,3        |
| Tomate   | 2,3  | 3 745   | 4 107  | 9,7         | 76 253          | 101 794 | 33,5        |
| Mandarina  | 2,6  | -       | -      | 0,0         | 55 755          | 70 164  | 25,8        |
| Palta  | 2,0  | 23      | 5      | -79,5       | 34 282          | 39 238  | 14,5        |
| <b>Orientado al mercado interno 2/</b>                 | <b>11,2</b>                                |         |        | <b>8,6</b>  |                 |         | <b>5,1</b>  |
| Papa   | 3,0  | 9 154   | 6 615  | -27,7       | 85 630          | 82 356  | -3,8        |
| Pallar grano seco                                      | 1,4  | 1 201   | 841    | -29,9       | 7 508           | 5 854   | -22,0       |
| Zapallo  | 1,2  | 2 603   | 5 835  | 124,1       | 44 410          | 42 787  | -3,7        |
| Maíz choclo  | 0,8  | 6 359   | 9 203  | 44,7        | 22 536          | 20 636  | -8,4        |
| Camote   | 0,5  | 2 180   | 1 786  | -18,0       | 17 809          | 18 132  | 1,8         |
| <b>PRODUCCIÓN PECUARIA</b>                             | <b>37,9</b>                                |         |        | <b>10,6</b> |                 |         | <b>15,0</b> |
| Carne de ave 3/  | 15,7                                       | 3 642   | 4 542  | 24,7        | 40 701          | 48 153  | 18,3        |
| Huevo  | 18,3                                       | 8 901   | 9 677  | 8,7         | 83 749          | 94 523  | 12,9        |
| <b>SECTOR AGROPECUARIO 1/</b>                          | <b>100,0</b>                               |         |        | <b>16,9</b> |                 |         | <b>7,3</b>  |

1/ Cifras preliminares.

2/ VBP en nuevos soles a precios de 1994.

3/ Peso neto.

Fuente: MINAG.

## Participación en el VBP Agropecuario Enero – Octubre 2013

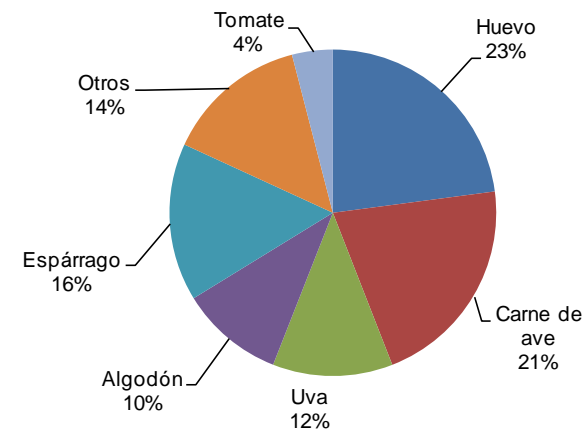

En el acumulado, la producción de huevos, carne de ave, uva, algodón y espárrago concentraron el 82% al VBP Agropecuario departamental.

### Producción de espárgo (En miles de toneladas)

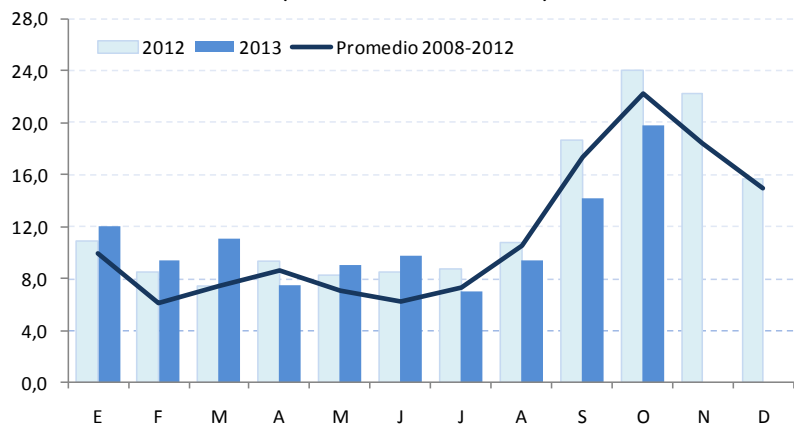

### Producción de maíz amarillo duro (En miles de toneladas)

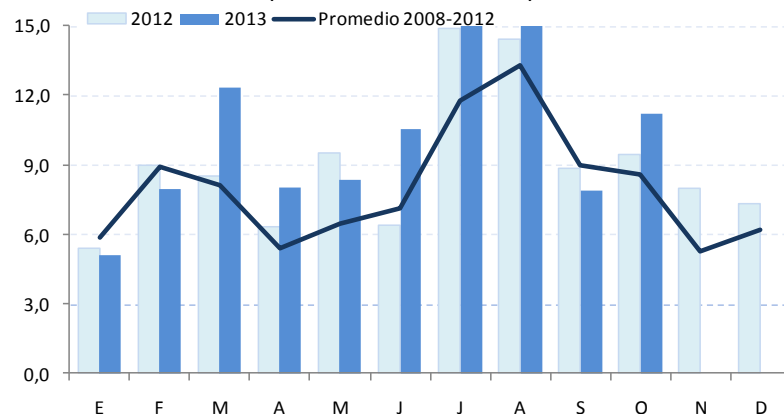

### Producción de algodón (En miles de toneladas)

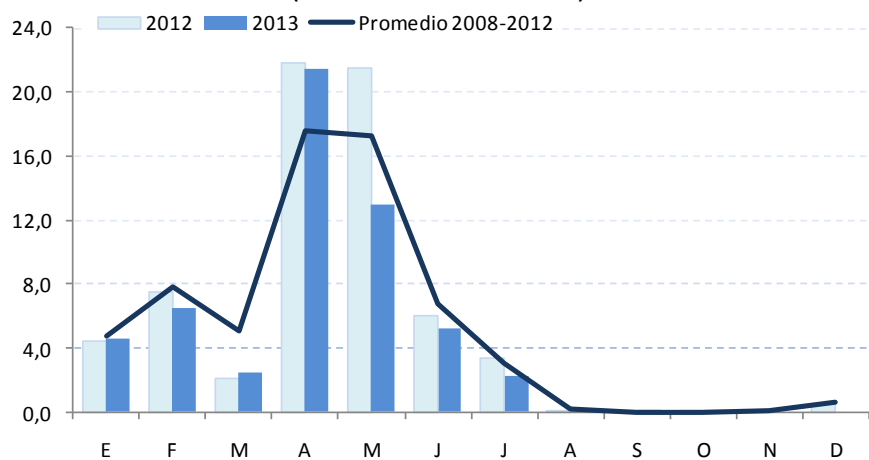

### Producción de uva (En miles de toneladas)

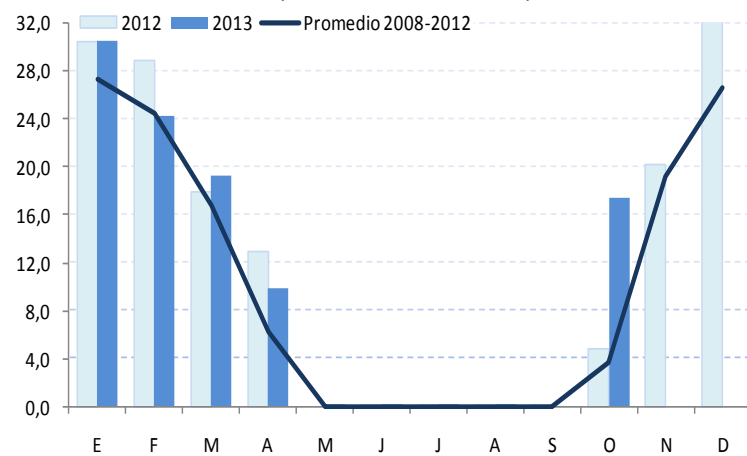

Fuente: MINAG

En la campaña agrícola 2013/2014 al mes de octubre, las siembras fueron 23,3 mil has, superficie mayor en 6,3% respecto a octubre del año pasado. Se sembró más algodón, maíz amarillo duro y tomate por adelanto de siembras, precios favorables en chacra y demanda en el mercado local y de Lima .

### Campaña Agrícola - Superficie Sembrada (Hectáreas)

| CULTIVOS                     | CAMPAÑA AGRÍCOLA 2/ |               | VARIACIÓN    |              |
|------------------------------|---------------------|---------------|--------------|--------------|
|                              | 2012/2013           | 2013/2014     | ABSOLUTA     | %            |
| <b>CULTIVOS TRANSITORIOS</b> | <b>20 758</b>       | <b>22 503</b> | <b>1 745</b> | <b>8,4</b>   |
| Algodón 1/                   | 15 751              | 17 034        | 1 283        | 8,1          |
| Cebolla 2/                   | 316                 | 119           | -197         | -62,3        |
| Camote                       | 283                 | 258           | -25          | -8,9         |
| Garbanzo G. S.               | -                   | -             | -            | 0,0          |
| Maíz amarillo duro           | 2 822               | 3 787         | 965          | 34,2         |
| Pallar G. S.                 | 59                  | 12            | -48          | -80,5        |
| Papa                         | 52                  | 33            | -19          | -36,5        |
| Tomate                       | 189                 | 350           | 161          | 85,2         |
| Zapallo                      | 111                 | 148           | 37           | 33,5         |
| Otros                        | 1 175               | 763           | -412         | -35,1        |
| <b>CULTIVOS PERMANENTES</b>  | <b>1 165</b>        | <b>795</b>    | <b>-370</b>  | <b>-31,8</b> |
| Espárrago                    | 63                  | 4             | -59          | -93,6        |
| Mandarina                    | 120                 | 77            | -43          | -35,8        |
| Palta                        | 67                  | 16            | -51          | -76,4        |
| Uva                          | 160                 | 21            | -139         | -87,0        |
| Otros                        | 756                 | 677           | -79          | -10,4        |
| <b>Total</b>                 | <b>21 923</b>       | <b>23 298</b> | <b>1 375</b> | <b>6,3</b>   |

1/ Incluye las variedades pima, hazera y tanguis.

2/ Incluye las variedades roja, amarilla y china.

Elaboración: BCRP.

### Evolución del Recurso Hídrico – Campaña Agrícola Laguna de Choclococha 1/ 2

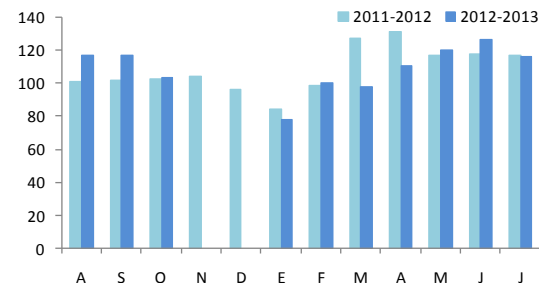

1/ Volumen disponible en millones de metros cúbicos.

2/ Volumen de agua de fin de periodo.

Fuente: PETACC

### SIEMBRAS DE ALGODÓN - HAS

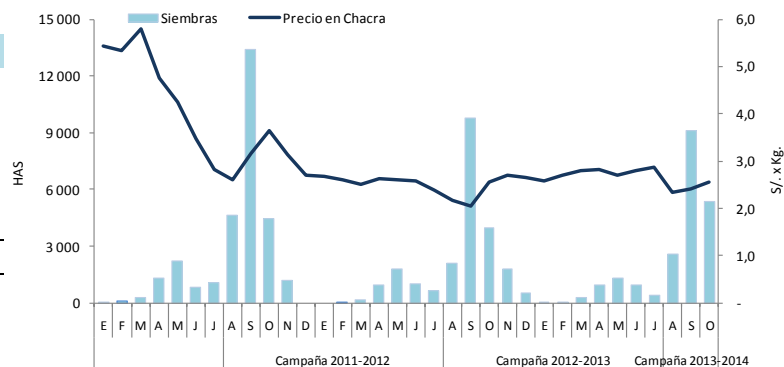

La producción pesquera disminuyó 9,1% en el mes de octubre, por el resultado negativo en pesca para consumo humano directo. No se registró actividad en la pesca industrial por haber alcanzado en la cuota autorizada.

## Producción Pesquera 1/ (En toneladas)

|                                 | OCTUBRE      |              |              | ENERO - OCTUBRE |                |               |
|---------------------------------|--------------|--------------|--------------|-----------------|----------------|---------------|
|                                 | 2012         | 2013         | Var. %       | 2012            | 2013           | Var. %        |
| <b>Consumo Humano Directo</b>   | <b>1 443</b> | <b>1 311</b> | <b>- 9,1</b> | <b>37 819</b>   | <b>24 010</b>  | <b>- 41,9</b> |
| Congelado                       | 0            | 2            | -            | 1 705           | 2 168          | 27,2          |
| Curado                          | 206          | 79           | - 61,8       | 4 738           | 4 069          | - 14,1        |
| Enlatado                        | 371          | 46           | - 87,6       | 11 536          | 8 104          | - 29,8        |
| Fresco                          | 865          | 1 184        | 36,8         | 19 841          | 9 669          | - 51,3        |
| <b>Consumo Humano Indirecto</b> | <b>0</b>     | <b>0</b>     | <b>0,0</b>   | <b>477 855</b>  | <b>244 254</b> | <b>- 48,9</b> |
| Anchoveta                       | 0            | 0            | 0,0          | 477 855         | 244 254        | - 48,9        |
| <b>SECTOR PESCA 1/</b>          | <b>1 443</b> | <b>1 311</b> | <b>- 9,1</b> | <b>515 674</b>  | <b>268 264</b> | <b>- 45,3</b> |

1/ Variación en términos reales.

Fuente: Dirección regional de producción - Ica.

## Pesca Industrial de Anchoveta

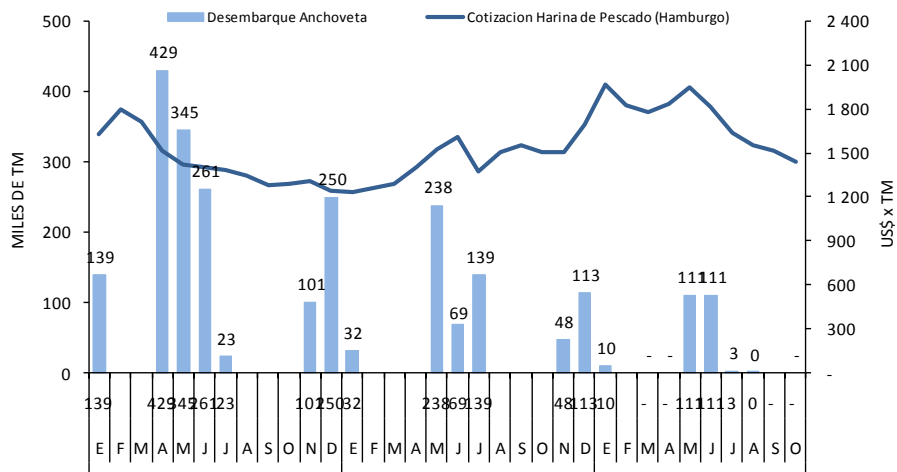

En el mes, la minería creció 90,1% explicado por los resultados positivos en todos los metales producidos en la región. Destacan los incrementos en oro (3510,5%) y hierro (354,5%). En el acumulado el crecimiento fue de 20,4%

## Producción Minera 1/ Contenido Fino

|                            | OCTUBRE |         |             | ENERO - OCTUBRE |           |             |
|----------------------------|---------|---------|-------------|-----------------|-----------|-------------|
|                            | 2012    | 2013    | Var. %      | 2012            | 2013      | Var. %      |
| Cobre (TMF)                | 3 031   | 3 304   | 9,0         | 25 546          | 31 287    | 22,5        |
| Hierro (TMF)               | 139 860 | 635 631 | 354,5       | 5 511 093       | 5 670 226 | 2,9         |
| Oro (GRF)                  | 1 290   | 46 574  | 3 510,5     | 9 077           | 140 974   | 1 453,1     |
| Plata (KGF)                | 7 135   | 9 343   | 30,9        | 63 016          | 88 148    | 39,9        |
| Plomo (TMF)                | 744     | 1 544   | 107,7       | 8 457           | 12 559    | 48,5        |
| Zinc (TMF)                 | 9 881   | 13 433  | 36,0        | 93 543          | 132 530   | 41,7        |
| <b>MINERÍA METÁLICA 2/</b> |         |         | <b>90,1</b> |                 |           | <b>20,4</b> |

## Hierro: Producción y Cotización Internacional

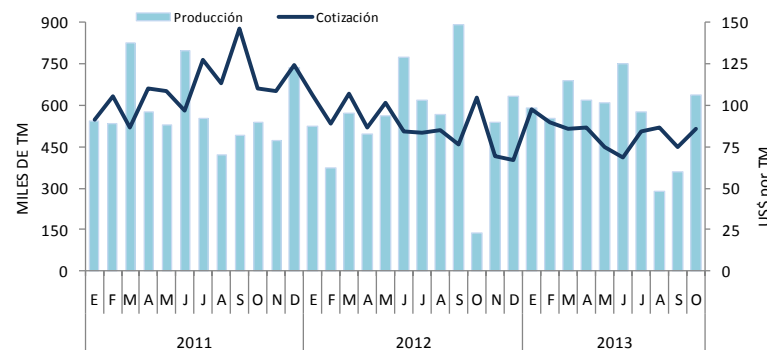

## Valor Bruto de la Producción (VBP) Minera Variación porcentual

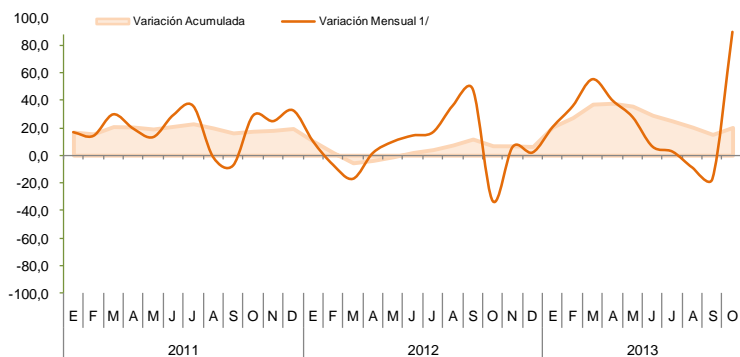

## Participación en el VBP Minero Enero – Octubre 2013

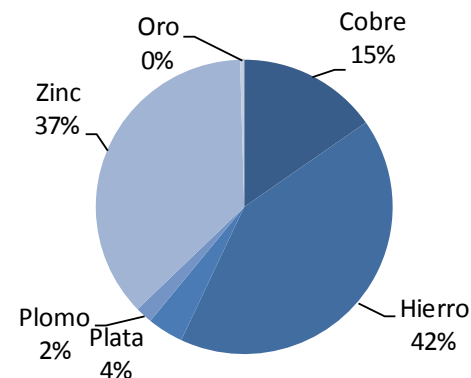



En octubre, la producción eléctrica aumentó 59,4 % por la mayor producción los grupos generadores de la empresa EGASA. Entre enero y octubre se registro un crecimiento de 14,0 %.

## Producción de Electricidad MWH

| EMPRESA             | OCTUBRE       |               |             | ENERO - OCTUBRE |                |             |
|---------------------|---------------|---------------|-------------|-----------------|----------------|-------------|
|                     | 2012          | 2013          | Var. %      | 2012            | 2013           | Var. %      |
| <b>ELECTRICIDAD</b> | <b>39 528</b> | <b>63 014</b> | <b>59,4</b> | <b>475 461</b>  | <b>541 986</b> | <b>14,0</b> |

Fuente: MINEM

## Producción de Electricidad (En miles de megavatios hora)



Fuente: MINEM

En octubre, el procesamiento primario de recursos creció 3,2%, por el aumento en la producción de hidrocarburos líquidos (3,1%) y refinación de estaño (7,4%).

## Producción Manufacturera Primaria 1/ (Variación porcentual real)

|                               | Estructura porcentual 2012 1/ | OCTUBRE      | ENERO - OCTUBRE |
|-------------------------------|-------------------------------|--------------|-----------------|
|                               |                               | Var. %       | Var. %          |
| <b>Refinación de Metales</b>  | <b>10,3</b>                   | <b>7,4</b>   | <b>-5,1</b>     |
| Estaño refinado               | 10,3                          | 7,4          | -5,1            |
| <b>Productos pesqueros</b>    | <b>6,4</b>                    | <b>-84,6</b> | <b>-29,3</b>    |
| Harina de pescado             | 4,7                           | -            | -48,9           |
| Aceite de pescado             | 0,6                           | -            | -27,9           |
| Conserva de pescado           | 0,6                           | 76,9         | 47,5            |
| Pescado congelado             | 0,4                           | -98,5        | 22,8            |
| <b>Hidrocarburos líquidos</b> | <b>83,4</b>                   | <b>3,1</b>   | <b>26,7</b>     |
| Glp                           | 38,0                          | 3,1          | 27,7            |
| Gasolina                      | 35,8                          | 1,7          | 28,1            |
| Diesel y fuel oil             | <b>9,6</b>                    | 8,6          | 17,9            |
| <b>TOTAL PRIMARIO</b>         | <b>100,0</b>                  | <b>3,2</b>   | <b>19,9</b>     |

1/ En nuevos soles a precios de 1994.

Fuente: MINEM Y PRODUCE.

## Contribución al Crecimiento del Sector Manufactura Ene – Oct 2013/2012 (En puntos porcentuales)

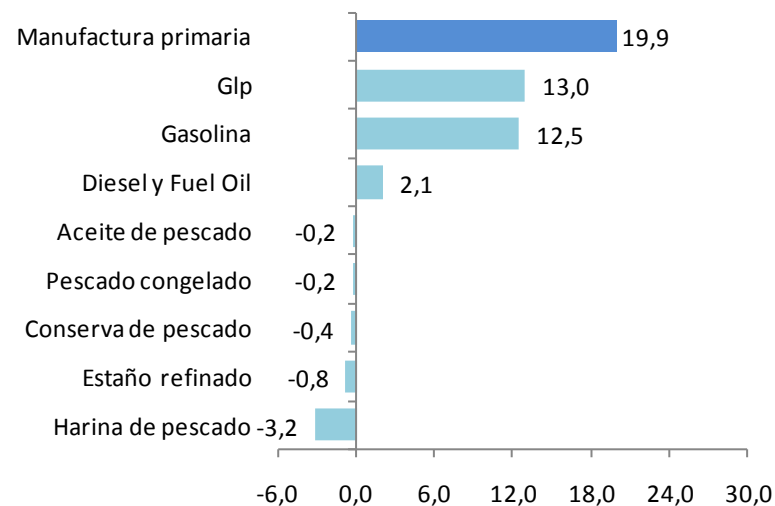

Fuente: MINEM, PRODUCE.

En octubre, la variación mensual del Índice de Precios al Consumidor (IPC) en la ciudad de Ica, registró una disminución de 0,25%. La variación acumulada fue de 2,39% y la anualizada de 2,65%.

## Ciudad de Ica: variación del IPC por grandes grupos de consumo octubre 2013

| Grandes Grupos de Consumo                 | Ponderación<br>1/ | Variación Porcentual |                   |                   |
|---|-------------------|----------------------|-------------------|-------------------|
|   |                   | Mensual              | Acumulada         | Anualizada        |
|   |                   | Oct. 13 / Sep. 13    | Oct. 13 / Dic. 12 | Oct. 13 / Oct. 12 |
| <b>Índice General</b>                     | <b>100,0</b>      | <b>-0,25</b>         | <b>2,39</b>       | <b>2,65</b>       |
| Alimentos y Bebidas                       | 42,4              | -0,66                | 2,72              | 2,76              |
| Vestido y Calzado                         | 5,9               | 0,36                 | 2,30              | 3,08              |
| Alquiler de Vivienda, Comb. y Electricid. | 7,3               | 0,21                 | 3,35              | 3,70              |
| Muebles, Enseres y Mant. Viv.             | 5,8               | 0,25                 | 5,80              | 5,68              |
| Cuidado de la Salud y Servicios Médicos   | 3,1               | 0,90                 | 2,12              | 2,68              |
| Transportes y Comunicaciones              | 16,5              | -0,17                | -0,11             | 0,56              |
| Esparc, Divers, Serv. Cult. y Ens.        | 12,1              | 0,05                 | 2,80              | 3,07              |
| Otros Bienes y Servicios                  | 7,0               | -0,19                | 1,94              | 2,20              |

1/ Año Base 2009=100.

Fuente: INEI Ica.

## Ciudad de Ica: Variación Porcentual Anualizada del IPC

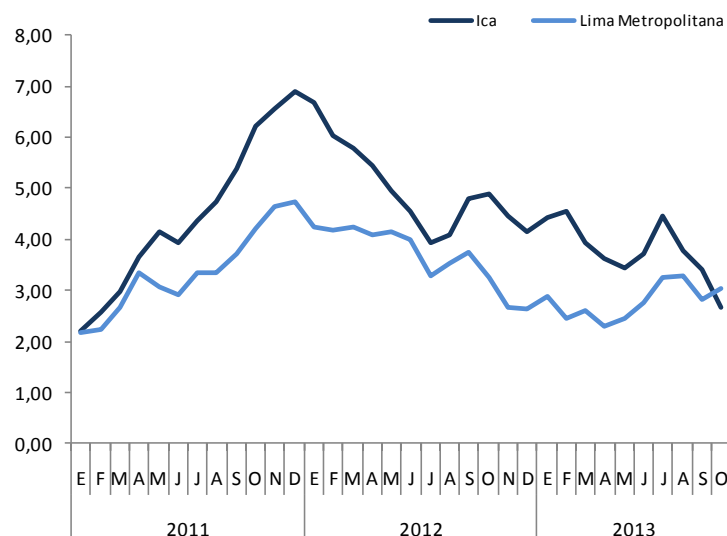

La mayor **variación positiva** de precios se registró en pescado bonito, ají verde escabeche y quinua entera, debido a la menor oferta en el mercado local

Contrariamente, los productos con mayor **variación negativa** en el mes fueron: fresa, papa color y apio por mayor oferta proveniente de la sierra central y buena producción local en el caso de la fresa.

En el mes, el gasto público totalizó S/. 169,4 millones aumentando en 15,9%, por la mayor ejecución en los gastos de los gobiernos central y regional.

## GASTO PÚBLICO DEVENGADO POR NIVELES DE GOBIERNO 1/ (Miles de nuevos soles)

|                                | OCTUBRE        |                |             | ENERO - OCTUBRE  |                  |            |
|--------------------------------|----------------|----------------|-------------|------------------|------------------|------------|
|                                | 2012           | 2013           | Var.% 2/    | 2012             | 2013             | Var.% 2/   |
| Gobierno Central               | 46 169         | 54 494         | 14,5        | 510 010          | 546 745          | 4,3        |
| Gobierno Regional de Ica       | 51 425         | 70 016         | 32,1        | 470 649          | 573 685          | 18,6       |
| Gobiernos Locales (municipios) | 44 315         | 44 904         | -1,7        | 425 973          | 447 241          | 2,1        |
| <b>TOTAL</b>                   | <b>141 910</b> | <b>169 414</b> | <b>15,9</b> | <b>1 406 633</b> | <b>1 567 671</b> | <b>8,4</b> |

En octubre, los Gastos Corrientes aumentaron 9,4% y los de Capital 30,6%

1/ Gasto devengado: Nivel de gasto que se asocia a la verificación del cumplimiento de las obligaciones, esto es la entrega del bien o prestación del servicio.

2/ Variación en términos reales.

Fuente: Ministerio de Economía y Finanzas – SIAF

## Participación del Gasto Público Enero – Octubre 2013

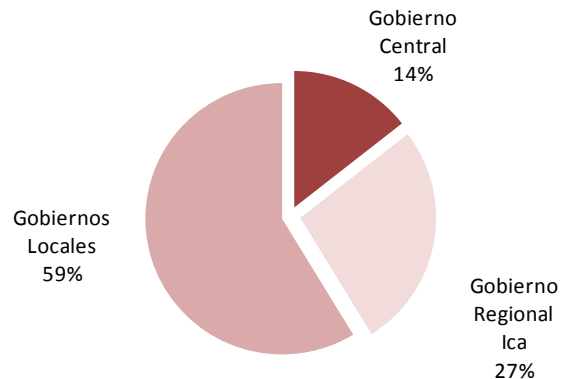

## Comportamiento del Gasto Público (En millones de nuevos soles)

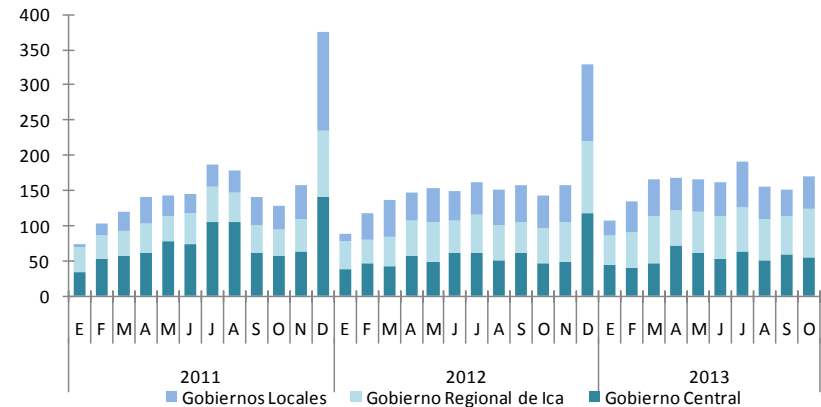

En octubre, la inversión pública sumó S/. 57,2 millones, aumentando 34,8%. Los incrementos más importantes se dieron en los programas de: Justicia, Orden Público y Seguridad y Defensa y Seguridad Nacional.

## INVERSIÓN PÚBLICA POR NIVELES DE GOBIERNO 1/ (Miles de nuevos soles)

|                                | OCTUBRE       |               |             | ENERO - OCTUBRE |                |             |
|--------------------------------|---------------|---------------|-------------|-----------------|----------------|-------------|
|                                | 2012          | 2013          | Var.% 2/    | 2012            | 2013           | Var.% 2/    |
| Gobierno Central               | 4 715         | 4 485         | -7,7        | 55 000          | 69 508         | 23,0        |
| Gobierno Regional de Ica       | 7 675         | 24 091        | 204,7       | 79 865          | 129 070        | 57,2        |
| Gobiernos Locales (municipios) | 28 762        | 28 588        | -3,5        | 278 783         | 282 789        | -1,3        |
| <b>TOTAL</b>                   | <b>41 151</b> | <b>57 164</b> | <b>34,8</b> | <b>413 647</b>  | <b>481 367</b> | <b>13,2</b> |

El 59% de lo ejecutado, correspondió a los Gobiernos Locales, seguido del Gobierno Regional (27%) y Gobierno Central (14%).

1/ Gasto devengado: Nivel de gasto que se asocia a la verificación del cumplimiento de las obligaciones, esto es la entrega del bien o prestación del servicio.

2/ Variación en términos reales.

Fuente: Ministerio de Economía y Finanzas – SIAF

## Participación de la Inversión Pública Enero – Octubre 2013

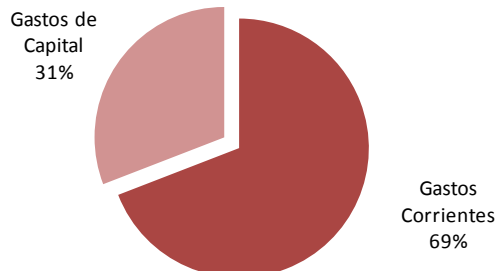

## Comportamiento de la Inversión Pública (En millones de nuevos soles)

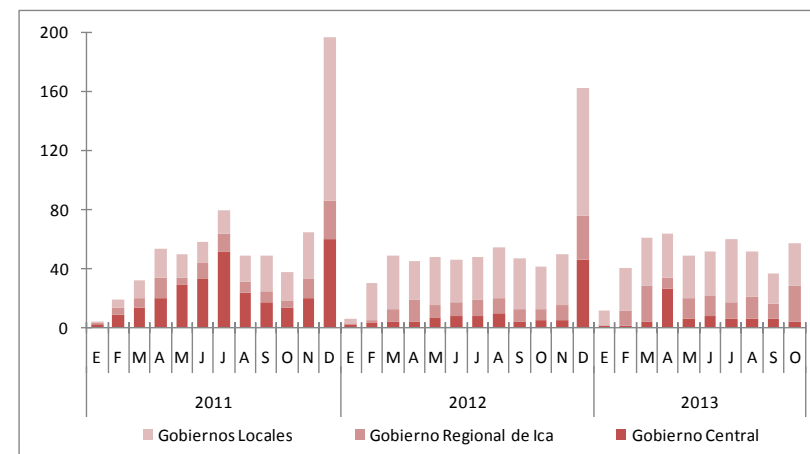

El crédito del Sistema Financiero, sin considerar al Banco de la Nación y el Agrobanco, creció en 9,4% con relación a octubre del 2012 explicado por el incremento de préstamos otorgados por las Empresas Bancarias (11.3%) y Microfinancieras (4.8%).

## Crédito del Sistema Financiero 1/ (Saldos en miles de nuevos soles)

|   | SEPTIEMBRE       |                  | OCTUBRE          |                   | Var. % 2/         |  |
|---|------------------|------------------|------------------|-------------------|-------------------|--|
|   | 2013             | 2012             | 2013             | Sep. 13 / Ago. 13 | Sep. 13 / Sep. 12 |  |
| <b>I. Empresas Bancarias</b>                  | <b>2 217 541</b> | <b>1 955 173</b> | <b>2 243 210</b> | <b>1,1</b>        | <b>11,3</b>       |  |
| <b>II. Instituciones de Microfinanzas</b>     | <b>859 310</b>   | <b>799 687</b>   | <b>863 473</b>   | <b>0,4</b>        | <b>4,8</b>        |  |
| Cajas Municipales                             | 417 447          | 377 616          | 422 138          | 1,1               | 8,5               |  |
| Cajas Rurales                                 | 245 737          | 251 821          | 244 930          | -0,4              | -5,6              |  |
| Empresas Financieras                          | 192 302          | 166 939          | 191 859          | -0,3              | 11,5              |  |
| Edpymes                                       | 3 823            | 3 312            | 4 545            | 18,8              | -99,4             |  |
| <b>Total Bancarias y Microfinancieras</b>     | <b>3 076 851</b> | <b>2 754 860</b> | <b>3 106 683</b> | <b>0,9</b>        | <b>9,4</b>        |  |
| <b>III. Banco de la Nación</b>                | <b>101 788</b>   | <b>101 054</b>   | <b>101 788</b>   | <b>0,0</b>        | <b>-2,2</b>       |  |
| <b>IV. Agrobanco</b>                          | <b>38 241</b>    | <b>14 449</b>    | <b>38 241</b>    | <b>0,0</b>        | <b>156,9</b>      |  |
| <b>Total Sistema Financiero (I+II+III+IV)</b> | <b>3 216 880</b> | <b>2 870 363</b> | <b>3 246 712</b> | <b>0,9</b>        | <b>9,8</b>        |  |
| En MN   | 2 325 933        | 2 022 482        | 2 359 400        | 1,4               | 13,2              |  |
| En ME   | 890 947          | 847 881          | 887 313          | -0,4              | 1,6               |  |

1/ Cifras preliminares.

2/ Variación en términos reales.

Fuente: Superintendencia de Banca, Seguros y AFP (SBS).

## Crédito y cartera pesada del Sistema Financiero

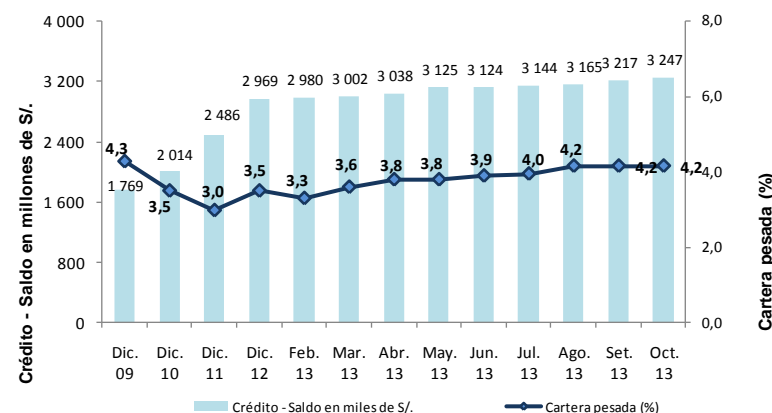

Del total de 27 Empresas Bancarias y de Microfinanzas, 6 concentran el 80,3% del crédito total. Entre ellas: Banco de Crédito, Banco BBVA, Interbank, Caja Municipal de Ica, Caja Rural Señor de Luren y Scotiabank.

Los depósitos del Sistema Financiero, en términos reales, incluyendo el Banco de la Nación aumentaron en 22,3%, respecto a octubre del 2012, y en 0,2% con relación al mes anterior. El Sistema Financiero local registró mayores captaciones tanto en las Empresas Bancarias como en las Instituciones de Microfinanzas.

**Depósitos del Sistema Financiero 1/**  
(Saldos en miles de nuevos soles)

|  | SEPTIEMBRE       | OCTUBRE          |                  | Var. % 2/          |                   |
|--|------------------|------------------|------------------|--------------------|-------------------|
|  | 2013             | 2012             | 2013             | Sep.. 13 / Ago. 13 | Sep. 13 / Sep. 12 |
| <b>I. Empresas Bancarias</b>               | <b>1 223 664</b> | <b>931 442</b>   | <b>1 240 758</b> | <b>1,4</b>         | <b>29,3</b>       |
| <b>II. Instituciones de Microfinanzas</b>  | <b>717 347</b>   | <b>589 703</b>   | <b>704 521</b>   | <b>-1,8</b>        | <b>15,9</b>       |
| Cajas Municipales                          | 408 995          | 317 734          | 409 514          | 0,1                | 25,1              |
| Cajas Rurales                              | 303 368          | 267 932          | 289 971          | -4,5               | 5,0               |
| Empresas Financieras                       | 4 983            | 4 037            | 5 036            | 1,0                | 21,1              |
| <b>Total Bancarias y Microfinancieras</b>  | <b>1 941 011</b> | <b>1 521 145</b> | <b>1 945 279</b> | <b>0,2</b>         | <b>24,1</b>       |
| <b>III. Banco de la Nación</b>             | <b>230 420</b>   | <b>204 981</b>   | <b>230 420</b>   | <b>0,0</b>         | <b>9,1</b>        |
| <b>Total Sistema Financiero (I+II+III)</b> | <b>2 171 431</b> | <b>1 726 126</b> | <b>2 175 700</b> | <b>0,2</b>         | <b>22,3</b>       |
| En MN                                      | 1 666 940        | 1 266 349        | 1 673 051        | 0,3                | 28,2              |
| En ME                                      | 504 491          | 459 777          | 502 648          | -0,4               | 6,1               |

1/ Cifras preliminares.

2/ Variación en términos reales.

Fuente: Superintendencia de Banca, Seguros y AFP (SBS).

Del total de 21 Empresas Bancarias y de Microfinanzas, 6 concentran el 91,5% del depósito total. Entre ellas: Banco de Crédito, Caja Municipal de Ica, Caja Rural Señor de Luren, Banco BBVA, Interbank y Scotiabank.

**Depósitos del Sistema Financiero**  
(Saldos en millones de nuevos soles)

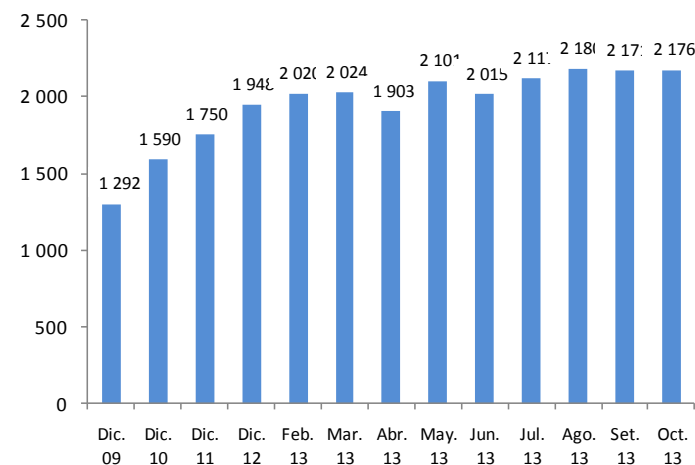

**Nota:** Considera los depósitos en la Banca múltiple, CMAC, CRAC y Financieras.

Fuente: SBS