



Huánuco: Síntesis de Actividad Económica - Diciembre 2013 -

**Departamento de Estudios Económicos
Sucursal Huancayo**

Viernes, 28 de febrero de 2014

El Indicador de Actividad Primaria (IAP) creció 10,1 por ciento interanual en diciembre, acumulando tasas positivas de crecimiento durante catorce meses consecutivos. El resultado fue reflejo de la expansión del sector agropecuario (10,5 por ciento) y minería (7,0 por ciento).

Indicador de Actividad Primaria – IAP 1/ 2/
(Variación % real respecto a similar periodo del año anterior)

	Estructura % del VAB 2012 1/	Diciembre 2013		Enero - Diciembre 2013	
		Var.%	Contribución 3/	Var.%	Contribución 3/
Agropecuario	88,4	10,5	9,3	8,9	7,9
Agrícola		10,9		8,4	
Pecuario		9,8		10,0	
Minería	11,6	7,0	0,8	5,9	0,7
Total 2/	100,0	10,1	10,1	8,6	8,6

Nota: La suma de los datos parciales difiere por procedimiento de redondeo.

1/ A precios de 1994

2/ Actualizado con información al 20 de febrero de 2014

3/ En puntos porcentuales

Fuente: MINAGRI y MINEM

Elaboración: BCRP, Sucursal Huancayo. Departamento de Estudios Económicos

Indicador de Actividad Primaria

- El **sector agropecuario** en diciembre creció 10,5 por ciento interanual en diciembre, debido a la mayor producción de papa blanca (20,7 por ciento), papa amarilla y de color (4,7 por ciento), arveja grano verde (214,9 por ciento), plátano (2,0 por ciento), carne de vacuno (15,5 por ciento) y huevo (12,5 por ciento). Durante el 2013, el sector acumuló un resultado positivo de 8,9 por ciento interanual, debido a la mayor actividad de los sub sectores agrícola y pecuario.
- La **actividad minera** se incrementó en 7,0 por ciento interanual, explicado por la mayor extracción de plomo (52,8 por ciento), zinc (4,8 por ciento) y plata (32,6 por ciento). Entre enero y diciembre de 2013, el sector se expandió en 5,9 por ciento, principalmente, por la mayor producción de zinc (14,9 por ciento) y plata (13,5 por ciento).

Indicador de Actividad Primaria - IAP
(Variación % real)

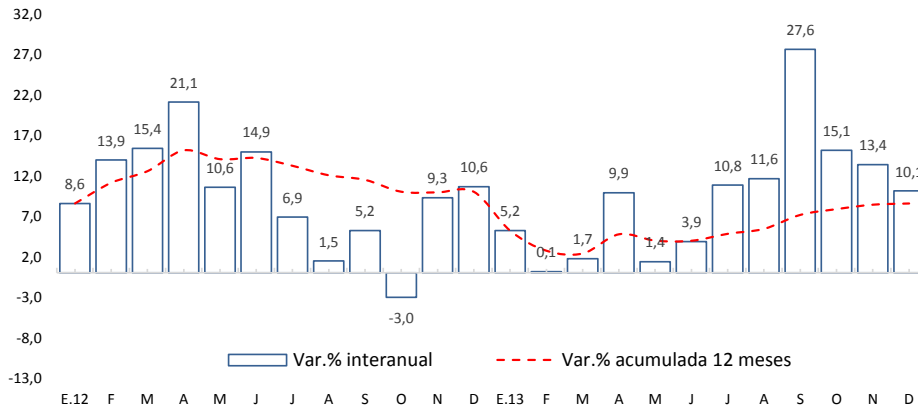

Elaboración: BCRP Sucursal Huancayo, en base a información del MINAGRI y MINEM

En diciembre, creció los arribos a los establecimientos de hospedaje (12,4 por ciento); el número de afiliados activos del Sistema Privado de Pensiones (3,0 por ciento); el crédito directo total (13,3 por ciento); de los despachos de cemento (39,3 por ciento) y de la inversión pública global (7,5 por ciento).

- En diciembre, los **despachos de cemento** se expandieron en 39,3 por ciento interanual, explicado por el dinamismo de la inversión privada, destacando la construcción de departamentos habitacionales y de la Central Hidroeléctrica de Chaglla, al que se sumó la recuperación de la inversión pública en el mes (7,5 por ciento), principalmente del Gobierno Central y los municipios.
- Los **arribos a los establecimientos de hospedaje** creció en diciembre 12,4 por ciento interanual ante la mayor afluencia de turistas nacionales, principalmente hacia las provincias de Ambo, Huánuco y Leoncio Prado (Tingo María).
- El **número de afiliados activos del Sistema Privado de Pensiones** (67 747 afiliados) en diciembre en la región se incrementó en 3,0 por ciento interanual, observándose una desaceleración en su crecimiento durante el 2013. De otro lado, el empleo formal en las empresas de más de 10 trabajadores en la ciudad de Huánuco se elevó en 6,3 por ciento, debido a la mayor demanda en todos los sectores, principalmente en servicios (9,4 por ciento) y comercio (5,7 por ciento).
- El **crédito directo total** en la región (S/. 1 159,9 millones) creció 13,3 por ciento, en términos reales, con respecto a igual mes del año 2012, ante los mayores montos colocados por la banca múltiple, instituciones no bancarias, Banco de la Nación y Agrobanco. De otro lado, el crédito de consumo e hipotecario registraron crecimientos de 20,3 por ciento y 6,5 por ciento, respectivamente.
- La **inversión pública** del mes (S/. 219,8 millones) se incrementó en 7,5 por ciento interanual, en términos reales, ante los mayores gastos devengados en el Gobierno Nacional y las municipalidades, principalmente en los sectores de salud, cultura y deporte, y saneamiento. En diciembre, los tres proyectos con mayor monto ejecutado (devengado) fueron el “Mejoramiento y ampliación de la infraestructura del complejo deportivo de Paucarbamba, distrito de Amarilis” (S/. 6,6 millones en el mes), la “Construcción de los sistemas de agua potable y alcantarillado de los asentamientos humanos aledaños a la ciudad de Tingo María” (S/. 5,8 millones en el mes), y la “Ampliación y mejoramiento del estadio municipal del distrito de Chavinillo, provincia de Yarowilca” (S/. 3,1 millones en el mes).

Otros indicadores de actividad económica

(Variación % respecto a similar mes del año anterior)

	Jul.13	Ago.13	Set.13	Oct.13	Nov.13	Dic.13
Despachos de cemento 1/	↑ 6,9	↑ 18,1	↑ 28,1	↑ 18,7	↑ 35,3	↑ 39,3
Arribos a establecimientos de hospedaje	↓ -2,5	↑ 7,7	↓ 0,0	↑ 15,4	↑ 13,7	↑ 12,4
Afiliados activos del SPP	↑ 4,5	↑ 4,2	↑ 3,3	↑ 3,2	↑ 3,0	↑ 3,0
Empleo formal urbano 2/	↑ 9,1	↑ 8,4	↑ 10,2	↑ 6,7	↑ 6,5	↑ 6,3
Crédito total 1/	↑ 12,6	↑ 11,3	↑ 12,6	↑ 14,1	↑ 11,1	↑ 13,3
Crédito de consumo 1/	↑ 14,1	↑ 16,1	↑ 16,7	↑ 17,3	↑ 17,8	↑ 20,3
Crédito hipotecario 1/	↑ 12,5	↑ 7,9	↑ 7,7	↑ 8,2	↑ 9,1	↑ 6,5
Inversión pública 1/	↑ 27,0	↓ -52,6	↓ -12,2	↓ -2,5	↓ -33,6	↑ 7,5

Al término de octubre 2013, la construcción de la Central Hidroeléctrica de Chaglla, a cargo de la empresa Odebrecht, contó con un avance físico económico acumulado de 53,8 por ciento.

- La empresa **Odebrecht** está a cargo de la construcción de la **Central Hidroeléctrica Chaglla**. Este proyecto se desarrolla con una inversión estimada en US\$ 1 200 millones, cuya potencia instalada será de 456 MW y 2 749,2 Gwh / año, y será alimentada por las aguas del río Huallaga, que serán embalsadas a aproximadamente 30 km aguas arriba del centro poblado Cayumba (a 50 km de Tingo María). El avance físico económico de la obra es del 53,8 por ciento acumulado al mes de octubre 2013. Se calcula que al término de octubre la empresa empleó, de forma directa, a tres mil cuarenta y nueve personas.
- En **electricidad**, para el año 2015 la empresa **Volcan Compañía Minera**, que adquirió los derechos del proyecto **Central Hidroeléctrica Belo Horizonte** (Huánuco), invertirá alrededor de US\$ 330 millones en una planta que tendrá una potencia instalada de 180 megavatios. A ello se suma el desarrollo del proyecto hidroeléctrico Rondoní, en la provincia de Ambo, con una inversión entre US\$ 343 y US\$ 355 millones, que se espera ejecutarse hasta el 2017.
- En **electricidad**, un total de US\$ 505 millones invertirá la empresa **Generación Andina** y su socio británico **Union Energy Group**, perteneciente al holding británico Unión Group, en diversos proyectos hidroenergéticos en el Valle del Monzón, provincia de Huamalíes, agrupados en el denominado complejo **El Carmen**. Este complejo consta de seis centrales hidroeléctricas que en conjunto producirán casi 60 megavatios: Chaupiyacu, 8 de Agosto, El Carmen, Muchcapata, Nueva Esperanza y Pan de Azúcar. Dos de ellas comenzarían a construirse a fines de 2013.
- En **electricidad**, para el segundo trimestre de 2014 se iniciaría la construcción de la **Central Hidroeléctrica de Marañón**, ubicado entre las provincias de Dos de Mayo y Huamalíes. Los representantes de Mota Engil Perú S.A., empresa portuguesa encargada de construir la hidroeléctrica, indicaron que la obra está valorizado en US\$ 160 millones de dólares, y producirán 88 MW de energía eléctrica.
- En el **transporte aéreo**, durante el 2013, el departamento registró un flujo de 71,5 miles de pasajeros (0,4 por ciento del total nacional), con 35,3 mil pasajeros de entrada y 36,2 mil de salida, entre el aeropuerto nacional (que concentró el 77,1 por ciento del flujo departamental) y el aeródromo regional (22,9 por ciento); siendo todos sólo pasajeros de procedencia nacional.
- En **construcción**, la constructora e inmobiliaria **Agencia de Servicios Múltiples Marítima S.A.C.** (AGESERMA), invertirá alrededor de US\$ 5,5 millones en la edificación de dos edificios, con 50 a 60 departamentos, en la ciudad de Huánuco, zona de Calicanto. El proyecto denominado "Residencial Templo IV" es el cuarto proyecto inmobiliario de la empresa en Huánuco y se espera esté concluido a finales de 2014 o primeros meses de 2015.

El sector agropecuario creció en diciembre 10,5 por ciento, explicado por la mayor producción agrícola (10,9 por ciento) y pecuaria (9,8 por ciento). Entre enero y diciembre, la producción agropecuaria acumuló una expansión de 8,9 por ciento, ante el aumento de los sub sectores agrícola (8,4 por ciento) y pecuario (10,0 por ciento).

Producción de principales productos agropecuarios 1/

(Miles de toneladas)

Subsectores	Estructura Porcentual 2012/2	Diciembre			Enero - Diciembre				
		2 012	2 013	Var.%	Contribución al crecimiento 3/	2 012	2 013	Var.%	Contribución al crecimiento 3/
AGRÍCOLA	65,7			10,9	7,3			8,4	5,5
Orientada al mercado interno 2/	61,1			11,5	7,4			9,1	5,6
Papa Blanca	21,9	47,9	57,8	20,7	6,7	361,0	409,9	13,5	3,0
Papa Amarilla+Color	20,8	22,8	23,9	4,7	1,2	202,9	208,5	2,7	0,6
Plátano	6,4	12,7	13,0	2,0	0,1	144,0	152,0	5,5	0,4
Yuca	2,6	3,4	3,2	-7,1	-0,1	51,1	56,1	9,9	0,3
Arroz Cáscara	1,7	2,0	1,4	-28,5	-0,3	32,0	28,6	-10,9	-0,2
Arveja Grano Verde	2,0	0,4	1,4	214,9	1,3	16,3	28,5	75,3	1,5
Maíz Amiláceo	2,0	0,0	0,0	-	-	18,5	19,6	5,6	0,1
Olluco	1,1	2,4	1,1	-55,4	-0,8	19,9	19,3	-3,1	0,0
Orientada al mercado externo y agroindustria 2/	4,7			-4,3	-0,1			-1,6	-0,1
Maíz A. Duro	2,3	3,2	2,9	-10,3	-0,2	37,1	35,0	-5,7	-0,1
Café	1,4	0,0	0,0	68,8	0,0	2,9	2,9	-3,0	0,0
Cacao	0,9	0,1	0,1	43,1	0,1	2,5	2,7	11,4	0,1
PECUARIO	34,3			9,8	3,3			10,0	3,4
Carne de vacuno 4/	21,4	1,4	1,7	15,5	3,2	16,5	19,4	17,9	3,8
Carne de ave 4/	0,7	0,2	0,2	2,6	0,0	1,3	1,6	25,3	0,2
Carne de ovino 4/	2,7	0,1	0,1	0,5	0,0	1,5	1,5	5,1	0,1
Leche	3,4	3,5	3,2	-7,7	-0,2	44,5	39,2	-12,0	-0,4
SECTOR AGROPECUARIO	100,0			10,5	10,5			8,9	8,9

1/ Cifras preliminares

2/ A precios de 1994

3/ En puntos porcentuales

4/ Peso neto

Fuente: Ministerio de Agricultura y Riego

Elaboración: BCRP, Sucursal Huancayo. Departamento de Estudios Económicos

- El **subsector agrícola** aumentó en el mes en 10,9 por ciento, sustentado en la mayor producción, tanto en la zona sierra como ceja de selva y selva; sobresaliendo en el primer caso, los incrementos en papa blanca, amarilla y de color, y arveja grano verde; y en el segundo, los de plátano y cacao. Entre enero y diciembre, el aumento de 8,4 por ciento se asoció a la mayor producción orientada al mercado interno (9,1 por ciento), disminuyendo en la producción para el mercado externo y agroindustria (-1,6 por ciento); destacando en el primer caso los incrementos en papa blanca, amarilla y de color, arveja grano verde, plátano, yuca y maíz amiláceo, mientras que en el segundo disminuyó por maíz amarillo duro y café.
- La **producción pecuaria** creció en diciembre 9,8 por ciento, debido a la mayor producción de huevo y todas las carnes con excepción a la de caprino. Entre enero y diciembre, aumentó en 10,0 por ciento, ante la mayor producción de huevo, lana y todas las carnes con excepción a la de porcino.

La producción minera en diciembre se incrementó 7,0 por ciento interanual, explicado por la mayor extracción de plomo, zinc y plata. Entre enero y diciembre de 2013, el sector se expandió en 5,9 por ciento, principalmente, por la mayor producción de zinc y plata.

Producción Minera 1/

(Var. % real respecto al mismo periodo del año anterior)

Estructura Porcentual 2012 2/	Diciembre				Enero - Diciembre				
	2012	2013	Var. %	Contribución 3/	2012	2013	Var. %	Contribución 3/	
Cobre (TMF)	16,4	351	201	-42,9	-7,0	3 955	3 332	-15,8	-2,6
Plomo (TMF)	15,3	737	1 126	52,8	5,5	12 176	11 034	-9,4	-1,4
Zinc (TMF)	48,7	2 091	2 190	4,8	2,6	20 767	23 870	14,9	7,3
Plata (Kg.f)	19,6	4 236	5 619	32,6	5,9	51 753	58 753	13,5	2,6
TOTAL	100,0			7,0	7,0			5,9	5,9

1/ Cifras preliminares.

2/ A precios de 1994.

3/ En base a la estructura de similar periodo de 2012.

Fuente: Ministerio de Energía y Minas.

Elaboración: BCRP, Sucursal Huancayo. Departamento de Estudios Económicos.

- En diciembre, la **actividad minera** se expandió por sexto mes consecutivo, aumentando en diciembre en 7,0 por ciento, ante la mayor producción de plomo (52,8 por ciento), zinc (4,8 por ciento) y plata (32,6 por ciento), disminuyendo únicamente en cobre, en la compañía minera Raura.
- Entre enero y diciembre, creció en 5,9 por ciento ante el favorable resultado del segundo semestre del año, aumentando en zinc (14,9 por ciento) y plata (13,5 por ciento), los que destacaron en la estructura del VBP minero acumulado con una participación de 53 y 21 por ciento, respectivamente.

Crecimiento de la producción minera 1/

(Var.% real respecto a similar mes del año anterior)

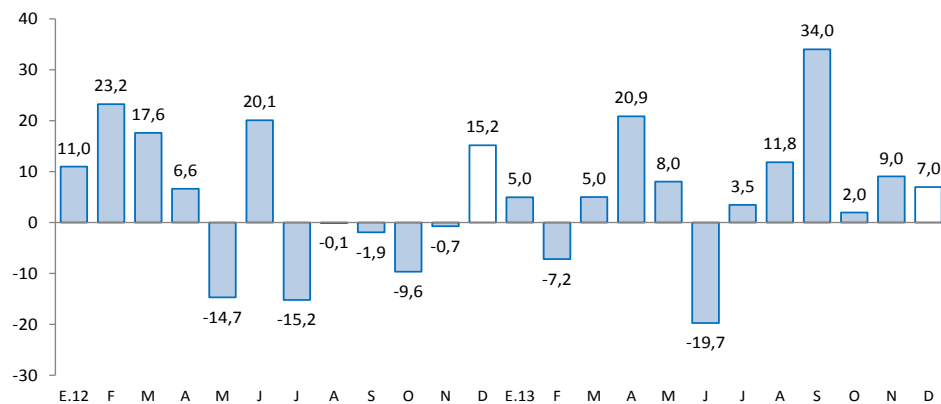

1/ A precios de 1994

Fuente: MINEM

Los despachos de cemento crecieron 39,3 por ciento en diciembre, explicado por el dinamismo de la inversión privada, y la recuperación de la inversión pública. Entre enero y diciembre, creció 21,9 por ciento.

Despachos de cemento

(Var.% con respecto a similar mes del año anterior)

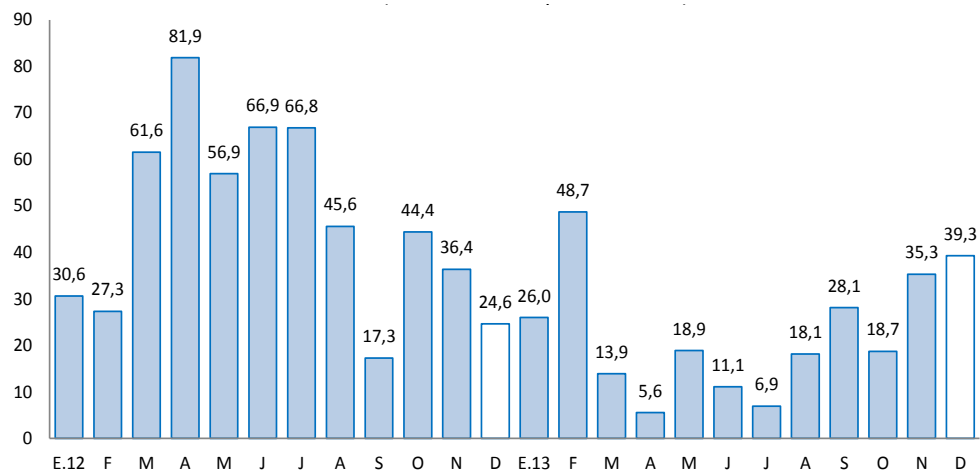

Fuente: UNACEM (Planta Condorcocha).

- Los **despachos de cemento** continuaron su dinamismo en diciembre, aumentando en 39,3 por ciento, explicado por el avance de la inversión privada a través de obras de constructoras y de familias (auto consumo), destacando la construcción de departamentos habitacionales y de la Central Hidroeléctrica de Chaglla, a lo que se sumó en el mes el incremento de la inversión pública, principalmente del Gobierno Central y las municipalidades.
- Entre enero y diciembre, fueron mayores en 21,9 por ciento, influenciados por el resultado positivo en todos los meses de 2013, al aumentar la demanda pública de las municipalidades, además de la favorable demanda privada (familias y constructoras) que se observa desde hace varios años a través de mayores edificaciones por parte de familias inmigrantes que proceden de Pasco principalmente.

El número de afiliados activos del Sistema Privado de Pensiones (67 747 afiliados) en diciembre se incrementó en 3,0 por ciento interanual. De otro lado, el empleo formal en las empresas de más de 10 trabajadores en la ciudad de Huánuco se elevó en 6,3 por ciento.

Ciudad de Huánuco: Índice mensual de empleo en empresas privadas formales de 10 a más trabajadores (Octubre 2010 = 100) 1/

	Diciembre			Enero - Diciembre		
	2012	2013	Var.%	2012	2013	Var.%
Extractiva 2/	-	-	-	-	-	-
Industria manufacturera	98,4	103,2	4,8	94,8	104,0	9,6
Comercio	115,3	121,9	5,7	111,4	121,8	9,3
Transporte, almacenes y comunicaciones	117,4	123,0	4,8	114,1	121,7	6,7
Servicios 3/	120,3	131,6	9,4	101,5	114,4	12,7
Total	118,5	125,9	6,3	105,5	116,5	10,5

Nota: La información corresponde al primer día de cada mes.

1/ Cifras preliminares.

2/ Conformada por las subramas agricultura, pesca y minería.

3/ Conformada por las subramas servicios prestados a empresas, restaurantes y hoteles, establecimientos financieros, enseñanza, servicios sociales y comunales; y electricidad, gas y agua.

Fuente: MTPE - Encuesta Nacional de Variación del Empleo (ENVME)

Elaboración: BCRP, Sucursal Huancayo. Departamento de Estudios Económicos.

- En diciembre, el número de afiliados activos en el Sistema Privado de Pensiones (67 747 afiliados) aumentaron en 3,0 por ciento interanual, ante el incremento registrado en las AFP's Integra, Prima y Profuturo. Respecto a los nuevos afiliados, sumó 140 afiliados en el mes, menor en 2,8 por ciento respecto de su similar de 2012.
- El empleo en la ciudad de Huánuco, en empresas privadas formales de 10 a más trabajadores creció 6,3 por ciento en diciembre y acumuló entre enero y diciembre una expansión de 10,5 por ciento. El incremento del empleo en el mes de diciembre se debió a la mayor demanda en todos los sectores considerados, sobresaliendo la de servicios (9,4 por ciento) y comercio (5,7 por ciento).

Ciudad de Huánuco: Crecimiento del empleo formal urbano (Var.% con respecto a similar mes del año anterior)

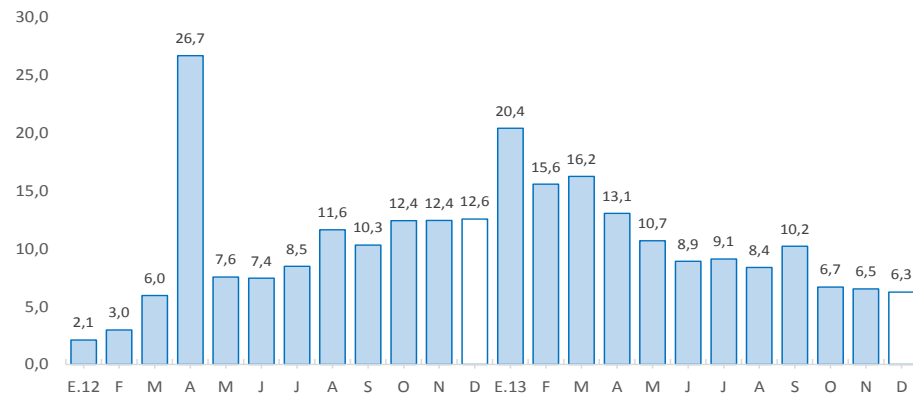

Crecimiento del número de afiliados activos del SPP (Var.% respecto a similar mes del año anterior)

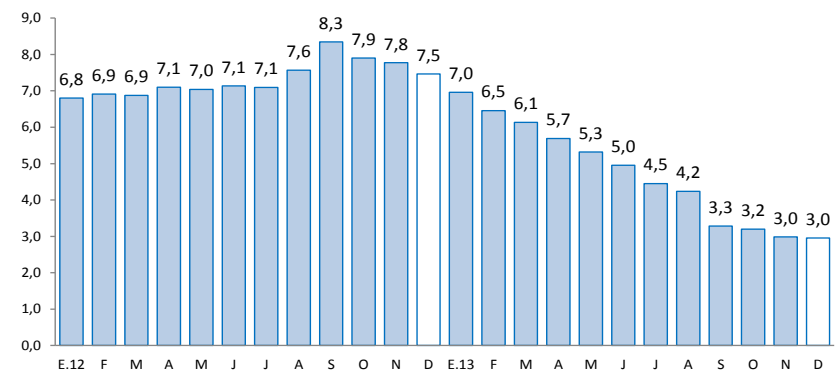

El crédito directo total en la región (S/. 1 159,9 millones) creció 13,3 por ciento interanual en diciembre. De otro lado, el crédito de consumo e hipotecario registraron crecimientos de 20,3 por ciento y 6,5 por ciento, respectivamente.

Crédito Directo del Sistema Financiero

(Saldos a fin de periodo en miles de nuevos soles)

	Estructura % Diciembre 2013	Diciembre		Variación % Real	Contribución 3/
		2 012	2 013		
Banco de la Nación 1/	7,2	71 952	90 941	22,9	1,7
Agrobanco 2/	0,0	0	26 172	-	2,6
Banca Múltiple	52,0	517 302	606 664	14,0	7,3
Instituciones No Bancarias	40,8	406 007	436 097	4,4	1,8
Cajas Municipales	23,5	233 620	264 769	10,2	2,4
Cajas Rurales	0,5	5 070	2 041	-60,9	-0,3
Edpymes	1,6	16 224	16 431	-1,5	0,0
Financieras	15,2	151 092	152 857	-1,6	-0,2
Total	100,0	995 260	1 159 874	13,3	13,3
Corporativo, gran y mediana empresa	18,3	181 869	247 677	32,4	5,9
Pequeña empresa	24,0	238 391	244 399	-0,3	-0,1
Microempresa	15,5	154 190	162 266	2,3	0,4
Consumo	31,6	314 443	388 988	20,3	6,4
Hipotecario	10,7	106 368	116 543	6,5	0,7
En moneda nacional	89,6	891 710	1 052 212	14,7	13,2
En moneda extranjera	10,4	103 550	107 662	1,1	0,1

1/ No considera los créditos a las demás empresas del sistema financiero.

2/ Sólo considera los créditos de consumo e hipotecario.

3/ En base a la estructura porcentual de similar mes de 2012.

Fuente: Superintendencia de Banca, Seguros y AFP.

Elaboración: BCRP, Sucursal Huancayo. Departamento de Estudios Económicos.

- La **morosidad** en diciembre alcanzó 4,0 por ciento, 0,9 puntos porcentuales más, respecto al mismo mes de 2012. El mayor ratio se observó en las cajas rurales (29,0 por ciento), cajas municipales (5,6 por ciento) y financieras (5,5 por ciento).

Crecimiento del crédito directo del sistema financiero

(Var.% real con respecto a similar mes del año anterior)

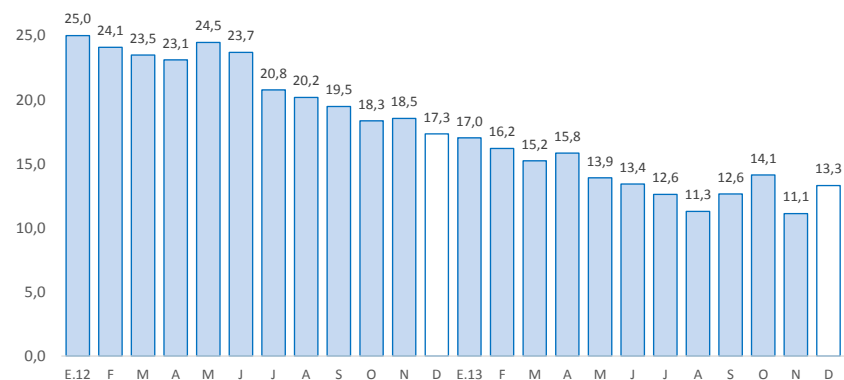

Tasa de morosidad 1/

(Porcentaje)

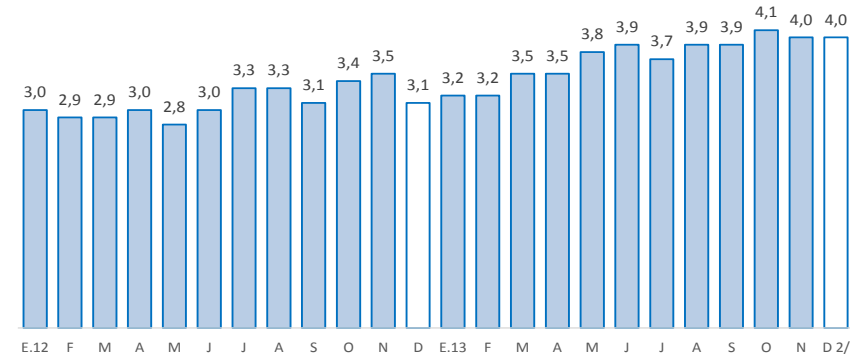

1/ Morosidad = (créditos vencidos + créditos en cobranza judicial) / colocaciones brutas.

Los depósitos en el sistema financiero (S/. 775,9 millones) aumentaron 30,0 por ciento, respecto a diciembre del pasado año, debido a la mayor captación de depósitos a plazos (69,0 por ciento), en ahorro (22,1 por ciento) y a la vista (13,7 por ciento). La expansión se registró en los depósitos en moneda nacional (31,4 por ciento) y en moneda extranjera (20,3 por ciento).

Depósitos en el Sistema Financiero

(Saldos a fin de periodo en miles de nuevos soles)

	Estructura % Diciembre 2013	Diciembre		Variación % Real	Contribución 1/
		2 012	2 013		
Banco de la Nación	30,2	201 321	234 188	13,1	4,5
Banca Múltiple	58,0	293 817	450 046	48,9	24,8
Instituciones No Bancarias	11,8	84 942	91 629	4,9	0,7
Cajas Municipales	10,8	75 915	84 025	7,6	1,0
Cajas Rurales	0,0	511	256	-51,3	0,0
Financieras	0,9	8 516	7 347	-16,1	-0,2
Total	100,0	580 080	775 863	30,0	30,0
Vista	27,7	184 051	215 252	13,7	4,3
Ahorro	42,9	265 208	333 205	22,1	10,1
A plazos	29,3	130 821	227 406	69,0	15,6
En moneda nacional	88,8	509 759	688 826	31,4	27,6
En moneda extranjera	11,2	70 321	87 037	20,3	2,5

1/ En puntos porcentuales

Fuente: Superintendencia de Banca, Seguros y AFP

Elaboración: BCRP, Sucursal Huancayo. Departamento de Estudios Económicos

Crecimiento de los depósitos en el sistema financiero

(Var.% real con respecto a similar mes del año anterior)

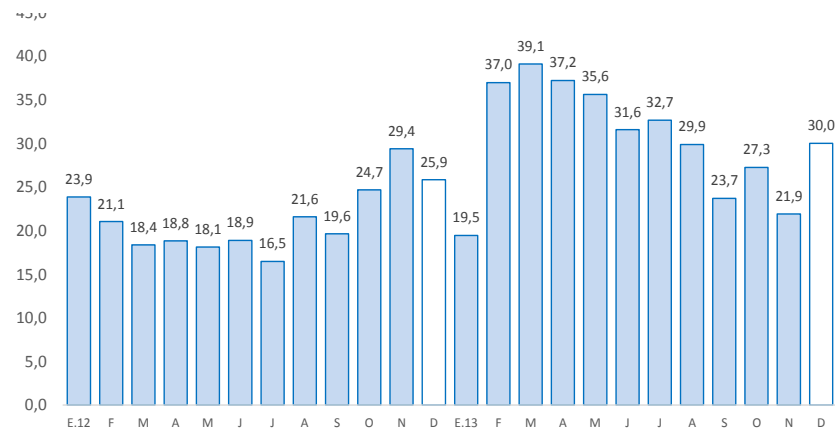

La inversión pública creció en diciembre 7,5 por ciento interanual, ante los mayores gastos devengados en el Gobierno Central y las municipalidades. Durante el 2013 acumuló una leve caída de 0,1 por ciento interanual.

Inversión pública 1/ 2/ (En miles de nuevos soles)

	Diciembre			Enero - Diciembre		
	2 012	2 013	Var.% real	2 012	2 013	Var.% real
Gobierno Nacional	24 200	34 803	39,8	115 209	116 737	-1,4
Gobierno Regional	88 430	78 767	-13,4	295 789	247 167	-18,7
Gobiernos locales	86 121	106 227	19,9	384 764	452 983	14,5
Total	198 751	219 796	7,5	795 762	816 888	-0,1

1/ Información actualizada al 31 de diciembre de 2013.

2/ Comprende la adquisición de activos no financieros

Fuente: Ministerio de Economía y Finanzas

Elaboración: BCRP, Sucursal Huancayo. Departamento de Estudios Económicos

Crecimiento de la inversión pública

(Var.% real con respecto a similar mes del año anterior)

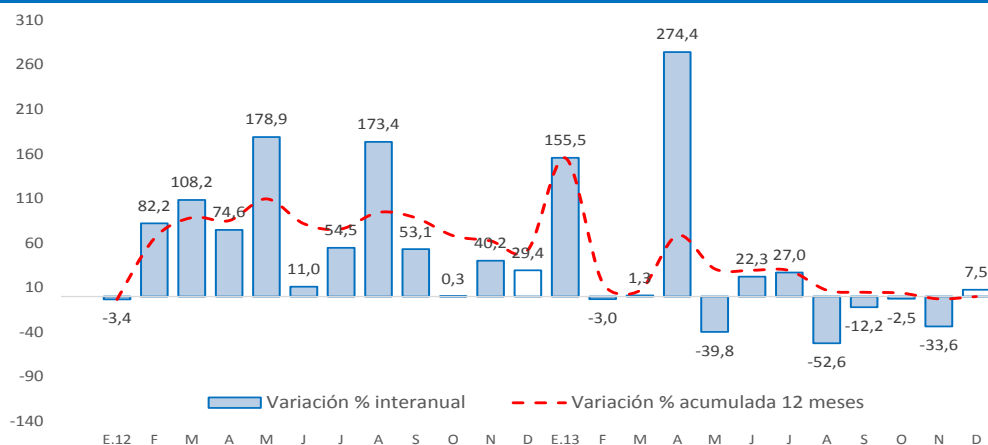

Fuente: Ministerio de Economía y Finanzas

- La **inversión pública** en Huánuco, correspondiente a los tres niveles de gobierno, totalizó en diciembre S/. 219,8 millones, superior en 7,5 por ciento ante los mayores gastos en el Gobierno Nacional y las municipalidades.
- Entre enero y diciembre, la **inversión pública** acumuló un total de S/. 816,9 millones, superior en S/. 21,1 millones en términos nominales, pero inferior en 0,1 por ciento en términos reales. Aumentó las inversiones en las municipalidades (14,5 por ciento) y se redujo en el Gobierno Nacional (-1,4 por ciento) y Gobierno Regional (-18,7 por ciento).
- Entre los **principales proyectos** que el Gobierno Nacional desembolsó durante el 2013 destacó el “Mejoramiento de la capacidad resolutive de los servicios de salud para brindar atención integral a las mujeres, niños y niñas menores de 3 años”, que con un presupuesto de S/. 53,5 millones, se gastó en el 2013 la suma de S/. 20,3 millones, así como el “Mejoramiento y ampliación de la infraestructura del complejo deportivo de Paucarbamba, distrito de Amarilis”, que con un presupuesto de S/. 13,1 millones, se devengó la suma de S/. 10,9 millones en el 2013.
- En el Gobierno Regional, durante el 2013 sobresalió el “Mejoramiento de la capacidad resolutive del hospital de Tingo María”, que con un presupuesto de S/. 90,4 millones, se gastó en el 2013 la suma de S/. 61,3 millones.
- Por su parte, en los gobiernos locales destacó el “Mejoramiento y rehabilitación del camino vecinal Puerto Madre Mia - La Morada - La Florida, distrito de Choló – Maraón”, que con un presupuesto de S/. 33,2 millones, se devengó la suma de S/. 10,7 millones en el 2013.