



BANCO CENTRAL DE RESERVA DEL PERÚ

Huánuco: Síntesis de Actividad Económica - Febrero 2013 -

**Departamento de Estudios Económicos
Sucursal Huancayo**

Viernes, 26 de abril de 2013

Entre enero y febrero, el **Indicador de Actividad Económica** mostró una expansión de 3,7%, explicado por los resultados favorables de todos los sectores a excepción de la minería. De acuerdo a su contribución, los mayores incrementos se registraron en los sectores servicios gubernamentales, construcción y agropecuario.

Indicador de Actividad Económica Regional 1/ 2/

(Variación porcentual respecto a similar período año anterior)

Sectores	Ponderación 3/	2013
		Enero - Febrero
Agropecuario	24,0	3,2
Agrícola		
Pecuario		
Minería	4,1	-1,0
Electricidad	0,6	0,4
Construcción	2,6	36,9
Servicios gubernamentales	12,8	12,9
Servicios financieros	1,8	17,9
Total	45,9	3,7

1/ Es un indicador parcial de la actividad económica de la región que alcanza una cobertura de 45,9% del valor agregado bruto de la producción regional según cifras del INEI.

2/ Actualizado con información al 19 de abril de 2013.

3/ Considera la estructura productiva de la región para el año 2007 según cifras del INEI. En el caso de los servicios financieros se considera como ponderación el promedio nacional para dicho año (1,8%).

Fuente: MINAG, MINEM, MEF, SBS y Cemento Andino.

Elaboración: BCRP, Sucursal Huancayo.

Contribución al crecimiento Ene-Feb 2013/2012 del Indicador de Actividad Económica, según sector

(En puntos porcentuales)

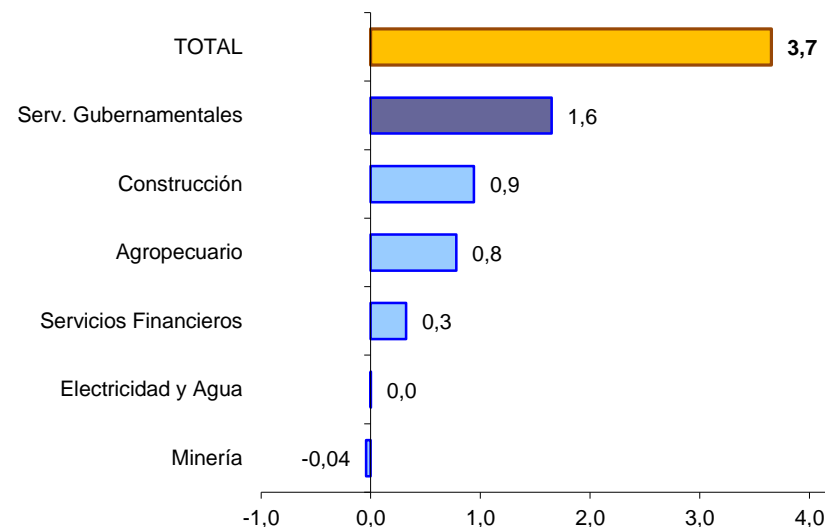

Algunos indicadores de **consumo privado** mostraron, al término de febrero, resultados positivos en el **consumo de energía eléctrica** y el **otorgamiento de créditos personales**, observándose una ligera caída en el **flujo de vehículos ligeros**.

HUÁNUCO: CRÉDITO A PERSONAS NATURALES (Variación porcentual real anual)

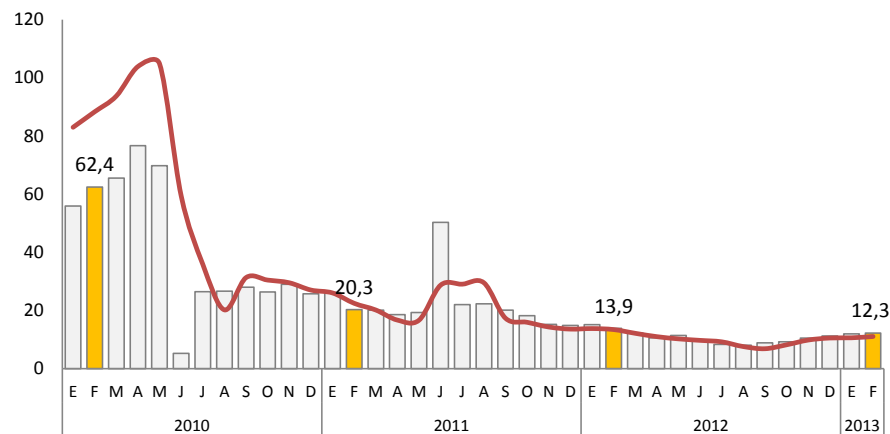

Fuente: SBS

CONSUMO RESIDENCIAL DE ELECTRICIDAD (Variación porcentual anualizado)

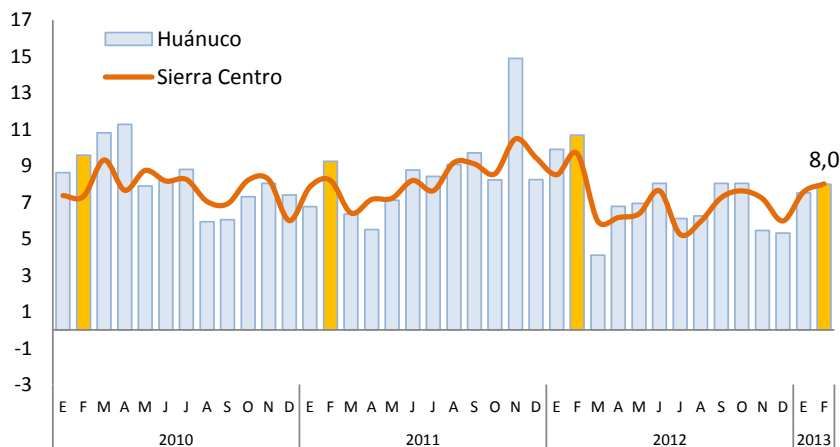

Fuente: Electrocentro S.A.

Nº DE CLIENTES EN CONSUMO RESIDENCIAL DE ELECTRICIDAD (Variación porcentual del número de clientes)

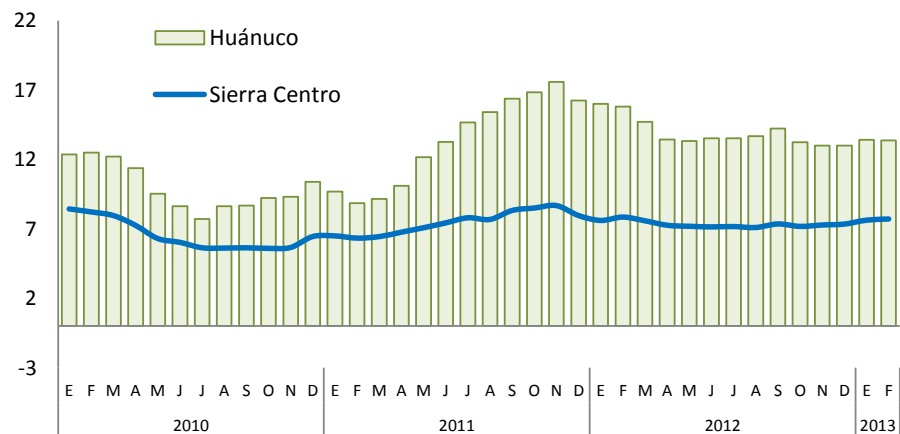

Fuente: Electrocentro S.A.

ÍNDICE DEL FLUJO DE VEHÍCULOS LIGEROS 1/

(Año Base 2002 = 100)

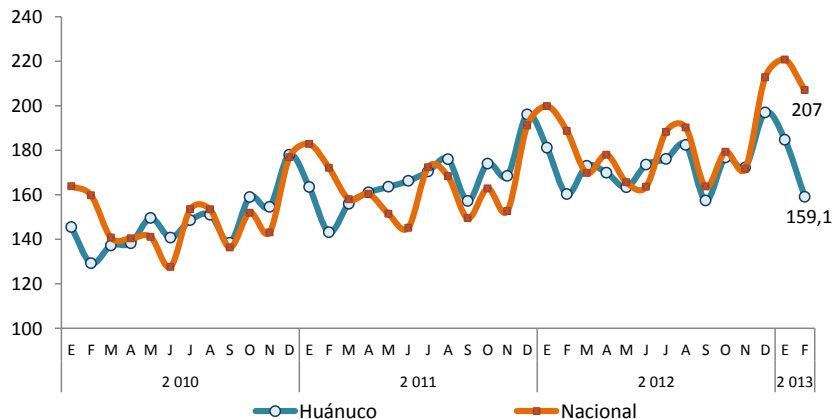

1/ Registrado en las unidades de peaje de Huánuco y el país
Fuente: INEI - MTC - Provias Nacional

FLUJO DE VEHÍCULOS LIGEROS 1/

(En variaciones % del índice de flujo vehicular)

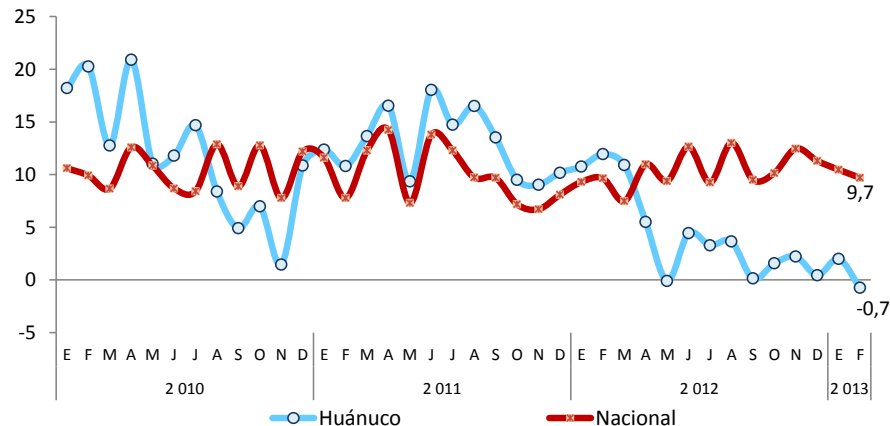

1/ Registrado en las unidades de peaje de Huánuco y el país
Fuente: INEI - MTC - Provias Nacional

HUÁNUCO: VENTA DE CARROS NUEVOS 1/

(Variación porcentual anual de unidades)

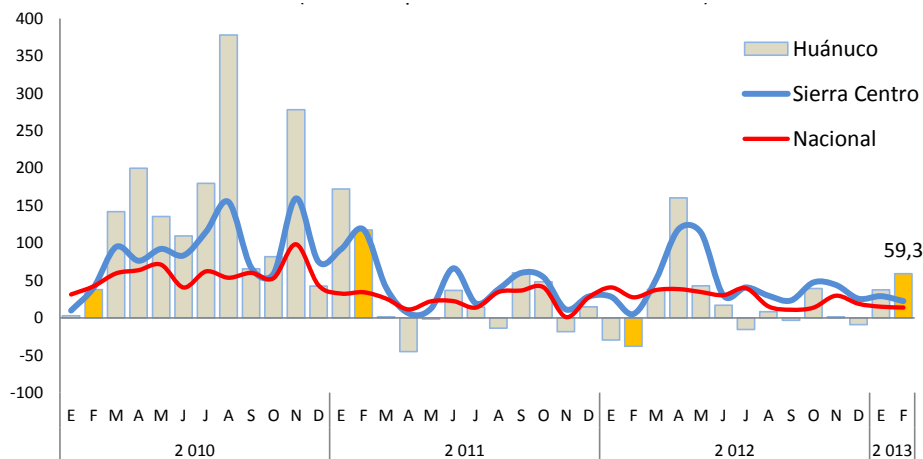

1/ Autos, camionetas, microbuses y camiones.
Fuente: ARAPER

HUÁNUCO: VENTA DE CARROS NUEVOS

(En unidades)

	Febrero			Enero - Febrero		
	2012	2013	Var. %	2012	2013	Var. %
Ligeros	48	52	8,3	90	115	27,8
Auto-SW, Van fam., Multipropósito y SUV	35	41	17,1	60	92	53,3
Camioneta de pasajeros, hasta 13 asientos	13	11	-15,4	30	23	-23,3
Comerciales	5	27	440,0	19	49	157,9
Camioneta Panel y Furgon, hasta 3,5 tn.	0	0	-	0	0	-
Camioneta Pick-Up, hasta 15 toneladas	5	21	320,0	14	36	157,1
Microbús, 10 - 16 asientos	0	6	-	5	13	160,0
Minibus, 17 - 33 asientos	0	0	-	0	0	-
Omnibuses	0	0	-	0	0	-
Omnibus, hasta 16 toneladas	0	0	-	0	0	-
Pesados	1	7	600,0	14	17	21,4
Camión, de 3,5 a 7,5 toneladas PBV	1	3	200,0	9	10	11,1
Camión, de 7,5 a 16 toneladas PBV	0	3	-	1	4	300,0
Camión, más de 16 toneladas PBV	0	1	-	4	3	-25,0
Total	54	86	59,3	123	181	47,2

Fuente: ARAPER
Elaboración: BCRP - Sucursal Huancayo

En el mes y en lo que va del año, el sector se expandió en 0,9% y 3,2%, respectivamente, en ambos casos por la mayor producción agrícola, destacando en el mes, el incremento en plátano, papa amarilla y de color, yuca, arveja grano verde, olluco y maíz amarillo duro; y en el acumulado los de papa blanca, plátano, papa amarilla y de color, yuca, arveja grano verde, piña, cacao y café.

Producción de principales productos agropecuarios

(En toneladas)

	Febrero			Enero - Febrero		
	2 012	2 013	Var. %	2 012	2 013	Var. %
Producción agrícola 1/			2,5			6,2
Mercado interno 1/			2,3			6,6
Papa Blanca	32 744	31 658	-3,3	71 354	77 301	8,3
Papa Amarilla+Color	13 825	14 736	6,6	30 180	31 443	4,2
Plátano	11 469	12 828	11,8	23 249	25 634	10,3
Yuca	3 871	4 354	12,5	7 237	8 337	15,2
Arroz Cáscara	4 915	4 402	-10,4	7 707	7 245	-6,0
Olluco	1 830	2 055	12,3	5 413	4 888	-9,7
Piña	999	1 035	3,6	2 035	2 120	4,2
Zapallo	1 822	1 570	-13,8	2 367	2 009	-15,1
Mdo. industrial y/o exportación 1/			4,1			3,4
Maíz A. Duro	7 477	7 532	0,7	14 415	14 374	-0,3
Cacao	152	187	23,0	307	392	27,8
Café	98	113	15,3	129	146	13,2
Producción pecuaria 1/			-2,2			-2,7
Carne de vacuno 2/	1 201	1 263	5,1	2 409	2 532	5,1
Carne de ave 2/	68	69	2,0	137	149	8,9
Carne de ovino 2/	112	117	4,3	223	232	3,9
Leche	3 785	3 098	-18,2	8 012	6 632	-17,2
Sector Agropecuario 1/			0,9			3,2

1/ En nuevos soles a precios de 1994

2/ Peso de animales en pie

Fuente: MINAG

Participación en el VBP Agropecuario

(Enero - Febrero 2013)

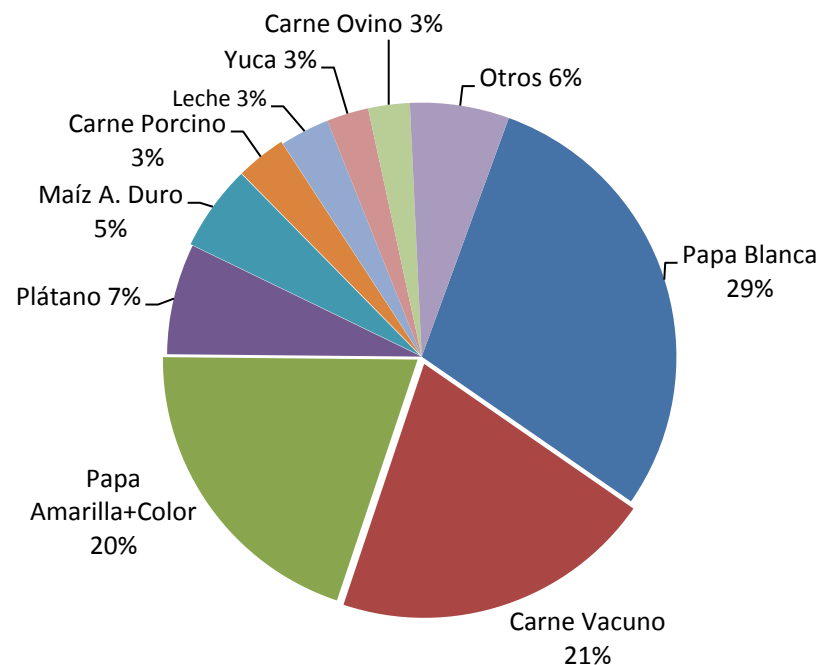

En lo que va de la campaña 2012-2013, las siembras disminuyeron en 4 718 hectáreas (-4,4%), por menores instalaciones de cultivos **permanentes** (en 4 645 hectáreas menos), principalmente en pasto braquearia y plátano; mientras que los de tipo **transitorios** disminuyeron en 73 hectáreas.

Superficie sembrada 1/

En hectáreas

	Campaña Agrícola		Variación	
	2011-2012	2012-2013	Absoluta	%
Transitorios	95 443	95 371	-73	-0,1
Maíz Amiláceo	16 243	16 068	-175	-1,1
Papa Blanca	12 762	13 278	516	4,0
Trigo	12 086	11 884	-203	-1,7
Papa Amarilla+Color	9 737	9 641	-97	-1,0
Maíz A. Duro	8 996	8 850	-146	-1,6
Cebada Grano	7 605	7 525	-81	-1,1
Arroz Cáscara	5 977	5 561	-416	-7,0
Frijol Grano Seco	4 647	4 730	83	1,8
Haba Grano Seco	3 724	3 863	139	3,7
Yuca	3 151	3 066	-85	-2,7
Otros transitorios	10 517	10 908	391	3,7
Permanentes	11 687	7 042	-4 645	-39,7
Pasto Braquearia	6 831	5 500	-1 331	-19,5
Avena Forrajera	1 014	984	-30	-3,0
Plátano	1 279	118	-1 161	-90,8
Papaya	39	110	71	182,1
Cocona	96	109	14	14,1
Otros permanentes	2 429	221	-2 208	-90,9
Total	107 130	102 413	-4 718	-4,4

1/ De agosto a febrero

Fuente: Dirección Regional de Agricultura Huánuco

La actividad minera metálica del mes y en lo que va del año se contrajo en 7,2% y 1,0%, respectivamente, debido en ambos casos a la menor producción de cobre, plomo y plata. La mayor producción se concentra en la empresa minera Raura, ubicada en la cumbre de la Cordillera Occidental.

PRODUCCIÓN MINERA METÁLICA

(Contenido Fino)

	Febrero		Var. 1/ %	Enero - Febrero		Var.1/ %
	2 012	2 013		2 012	2 013	
Cobre (TMF)	279	272	-2,6	579	566	-2,3
Plomo (TMF)	1 185	756	-36,2	2 323	1 684	-27,5
Zinc (TMF)	1 842	1 845	0,2	3 720	4 047	8,8
Plata (Kg.f)	4 428	4 265	-3,7	9 075	8 828	-2,7
TOTAL			-7,2			-1,0

1/ Variación en términos reales, a precios de 1994.

Fuente: DGM/DPM/ Estadística Minera.

Elaboración: BCRP, Sucursal Huancayo.

Participación en el VBP Minero Metálico

(Enero - Febrero 2013)

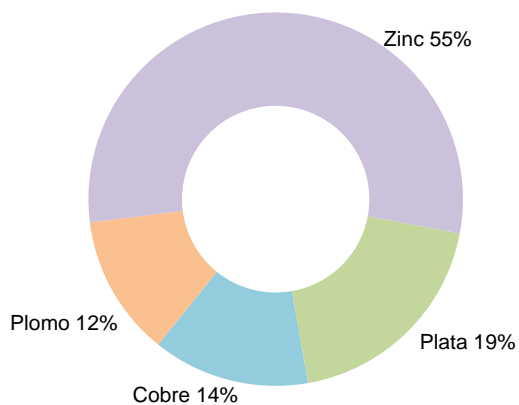

VALOR BRUTO DE LA PRODUCCIÓN (VBP) MINERA

(Variación porcentual real)

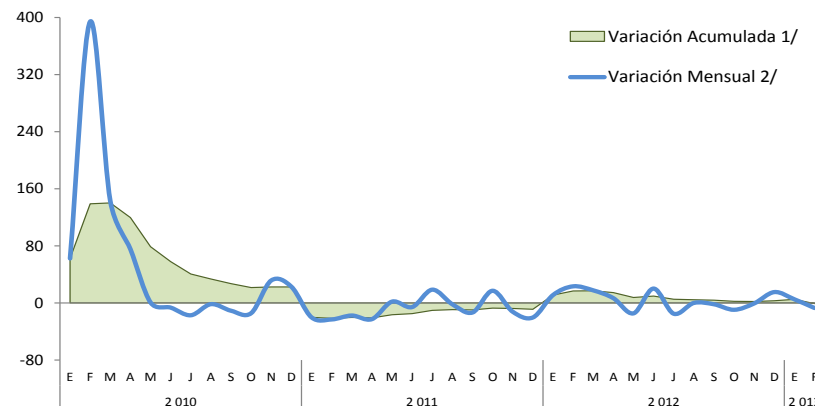

1/ Respecto a similar mes del año precedente

2/ Respecto de diciembre del año anterior

VALOR BRUTO DE LA PRODUCCIÓN (VBP) MINERA

VBP Minero 2012

VBP Minero 2013

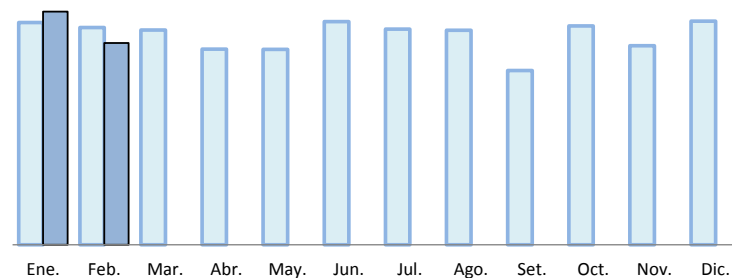

Los despachos de cemento aumentaron en 48,7% en el mes y en 36,9% en lo que va del año, sumando así 20 meses consecutivos de resultados positivos, en respuesta al mayor gasto público en inversiones (Gobierno Central y municipalidades), y por la favorable demanda privada (familias y constructoras).

INDICADOR DEL SECTOR CONSTRUCCIÓN

(En toneladas)

	Febrero			Enero - Febrero		
	2 012	2 013	Var. %	2 012	2 013	Var. %
Despacho de Cemento (TM)	10 553	15 692	48,7	22 063	30 194	36,9

Fuente: Empresa Cemento Andino.

Elaboración: BCRP, Sucursal Huancayo.

HUÁNUCO: DESPACHO DE CEMENTO

(En miles de toneladas)

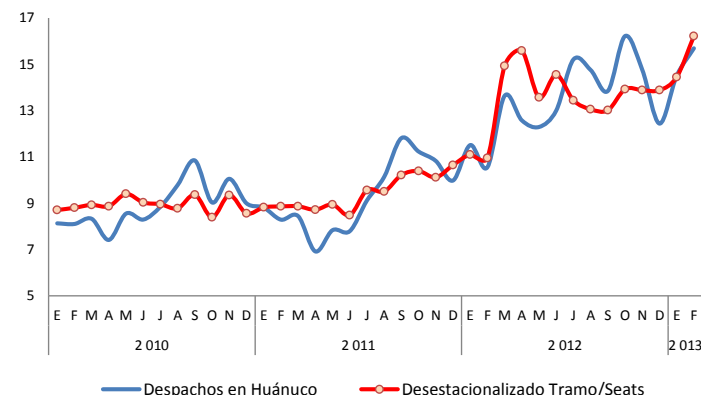

Despacho de Cemento en Huánuco y Sierra Centro 1/

(Variación porcentual anual)

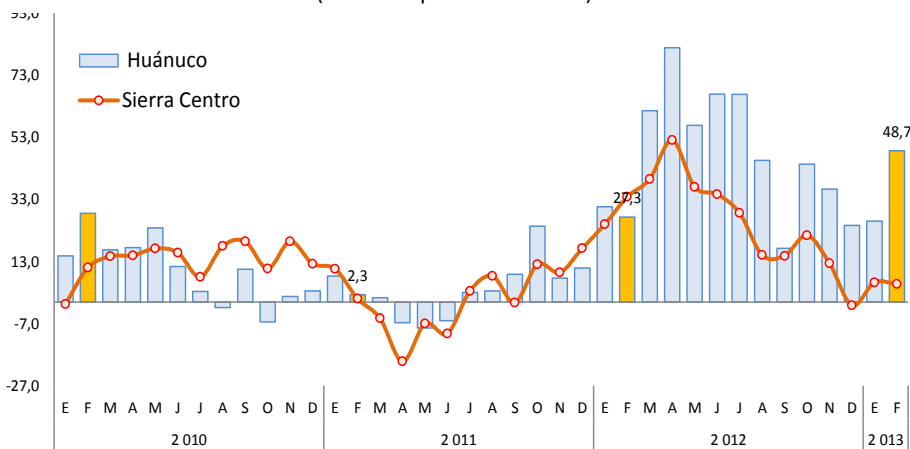

1/ Sierra Centro: Huancavelica, Ayacucho, Junín, Pasco y Huánuco.
Fuente: Cemento Andino.

Despacho de Cemento en Sierra Centro

(Enero - Febrero 2013)

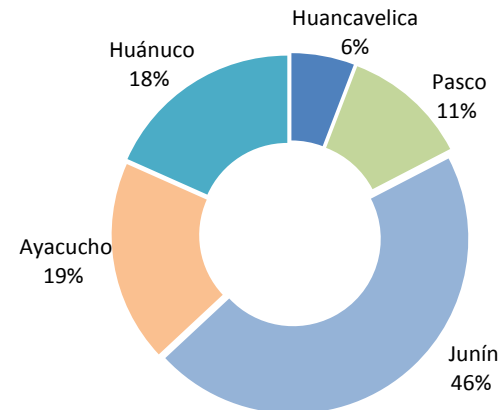

En febrero, la variación mensual del Índice de Precios al Consumidor (IPC) en la ciudad de Huánuco se incrementó en 0,01%, mientras que en Lima Metropolitana se redujo en 0,09%. La variación acumulada en Huánuco al segundo mes (3,57%) fue menor al de Lima (2,45%).

CIUDAD DE HUÁNUCO: VARIACIÓN DEL IPC POR GRANDES GRUPOS DE CONSUMO FEBRERO 2013

Grandes Grupos de Consumo	Ponderación 1/	Variación Porcentual		
		Mensual	Acumulada	Anualizada
		Feb.13 / Ene.12	Feb.13 / Dic.12	Feb.13 / Feb.12
Índice General	100,00	0,01	0,03	3,57
Alimentos y bebidas	46,62	-0,34	-0,26	4,75
Vestido y calzado	6,75	0,53	0,86	4,24
Alquiler de vivienda, combustible y electricidad	7,47	0,64	0,74	-0,01
Muebles, enseres y mantenimiento de la vivienda	4,85	0,21	0,33	1,25
Cuidado, conservación de la salud y serv. médicos	2,56	0,37	0,53	3,50
Transportes y comunicaciones	13,90	0,13	-0,51	2,91
Esparcimiento, div., serv. cult. y de enseñanza	11,80	0,40	0,44	2,63
Otros bienes y servicios	6,05	0,23	0,45	2,99

1/ Año base, 2009=100.

Fuente: INEI Huánuco

Elaboración: BCRP, Sucursal Huancayo.

Ciudad de Huánuco: Variación Porcentual Anualizada del IPC

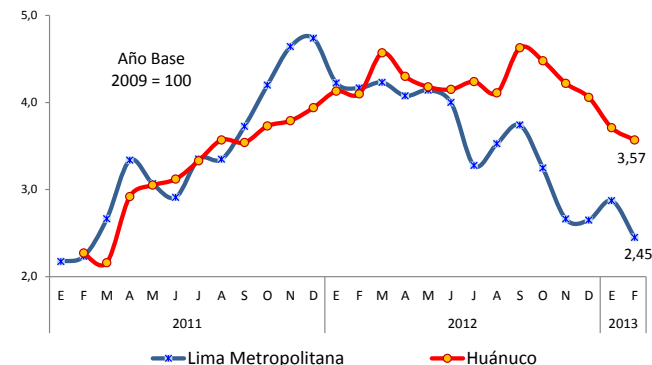

Los productos con mayor contribución positiva a la variación mensual del IPC fueron: piña, cebolla china, matrícula de enseñanza estatal primaria, ajo entero y matrícula de enseñanza no estatal secundaria.

Contrariamente, los de mayor contribución negativa a la variación mensual del IPC fueron: huevos rosados, papa amarilla, arveja verde, limón y choclo criollo/serrano.

En el mes y en lo que va del año, el gasto público se expandió en 16,6% y 24,6%, respectivamente; explicado en ambos casos por mayores desembolsos en el Gobierno Central y las municipalidades. En el mes y el avance, creció en Gastos de Corrientes, de Capital y Servicios de la Deuda.

Entre enero y febrero, el 72,9% se destinó a Gastos Corrientes y el 26,9% a Gastos de Capital.

HUÁNUCO: GASTO PÚBLICO POR NIVELES DE GOBIERNO 1/

(En miles de nuevos soles)

	Febrero			Enero – Febrero		
	2012	2013	Var. % 2/	2012	2013	Var. % 2/
Gobierno Central	37 488	60 341	57,1	53 537	86 534	57,4
Gob. Regional de Huánuco	41 062	37 868	-10,0	71 620	72 067	-2,0
Gobiernos Locales	31 257	32 930	2,8	39 359	51 880	28,4
TOTAL	109 807	131 140	16,6	164 516	210 480	24,6

1/ Gasto Devengado. Nivel de gasto que se asocia a la verificación del cumplimiento de las obligaciones.

2/ Variación en términos reales.

Fuente: Ministerio de Economía y Finanzas - SIAF.

Gasto Público: Participación

(Enero - Febrero 2013)

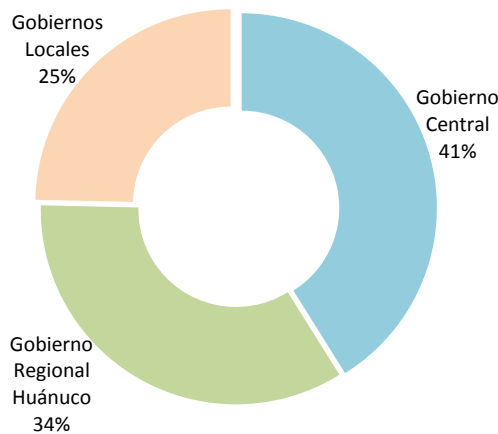

Comportamiento del Gasto Público

(En miles de nuevos soles)

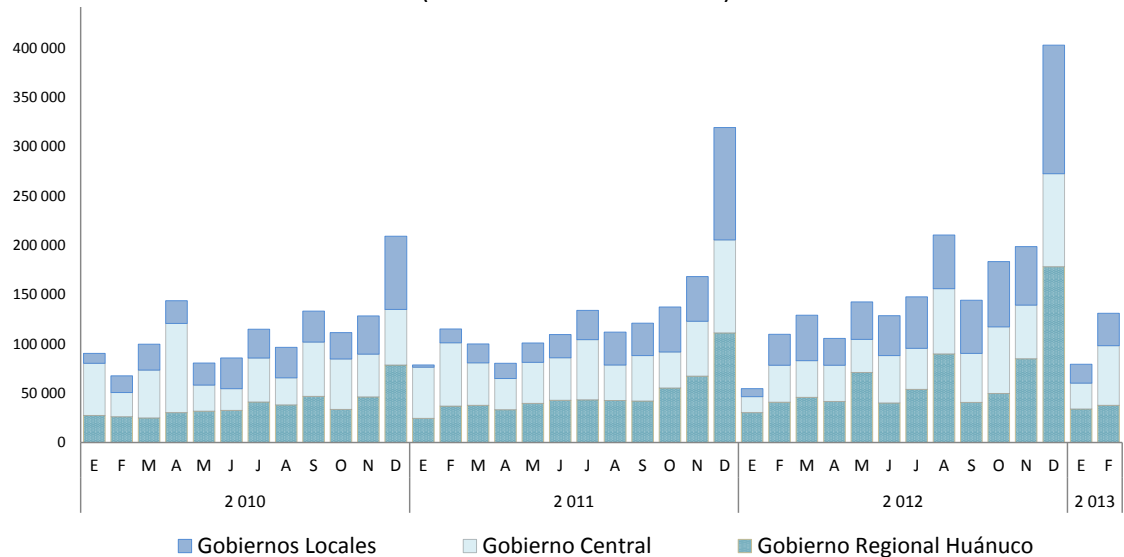

HUÁNUCO: INVERSIÓN PÚBLICA POR NIVELES DE GOBIERNO 1/

(En miles de nuevos soles)

	Febrero			Enero – Febrero		
	2012	2013	Var. % 2/	2012	2013	Var. % 2/
Gobierno Central	2 446	9 957	297,4	3 752	11 233	191,6
Gob. Regional de Huánuco	11 462	3 452	-70,6	11 970	3 683	-70,0
Gobiernos Locales	18 917	19 219	-0,8	21 392	28 984	32,0
TOTAL	32 825	32 628	-3,0	37 114	43 900	15,2

1/ Gasto Devengado. Nivel de gasto que se asocia a la verificación del cumplimiento de las obligaciones.

2/ Variación en términos reales.

Fuente: Ministerio de Economía y Finanzas - SIAF.

En febrero la inversión se contrajo en 3,0%, debido a menores montos devengados en el Gobierno Regional y, en menor medida, los municipios.

Entre enero y febrero creció en 15,2%, por mayores gastos en el Gobierno Central y los municipios, principalmente en los sectores de transporte, salud y cultura y deporte.

Comportamiento de la Inversión Pública

(En miles de nuevos soles)

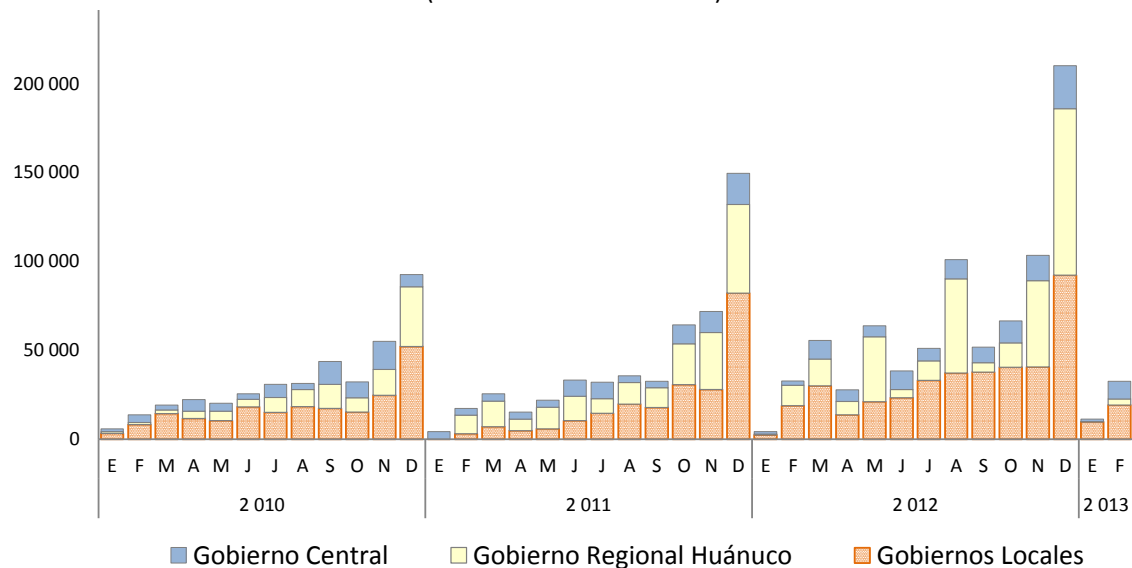

Inversión Pública: Participación

(Enero - Febrero 2013)

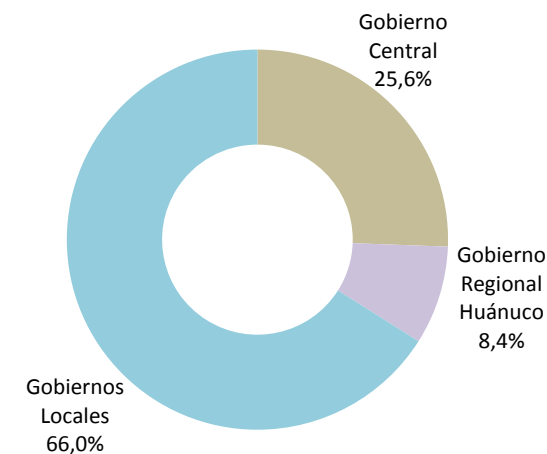

Entre enero y febrero, el avance presupuestal en la ejecución de **proyectos** públicos (devengado / PIM) evidenció:

- Una ejecución del 4,9% en el Gasto del **Gobierno Central** en el departamento, menor al promedio nacional y de la sierra centro.
- Una ejecución del 1,7% en el gasto del **Gobierno Regional Huánuco**, inferior al promedio de la sierra centro y del promedio nacional.
- Una ejecución del 10,3% en los **municipios**, superior al promedio nacional y de la sierra centro.

GOBIERNO CENTRAL: AVANCE DE INVERSIÓN 1/ (Ratio en puntos porcentuales)

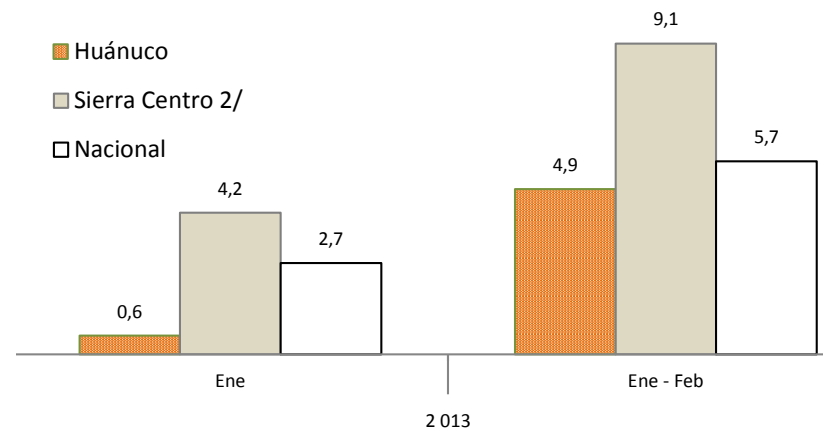

1/ Razón entre el "Devengado" y el "PIM", expresado en porcentajes
2/ Huánuco, Pasco, Junín, Ayacucho y Huancavelica

GOBIERNO REGIONAL: AVANCE DE INVERSIÓN 1/ (Ratio en puntos porcentuales)

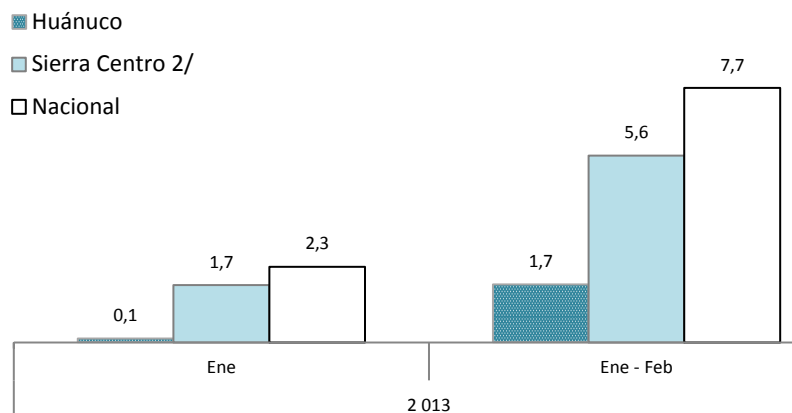

1/ Razón entre el "Devengado" y el "PIM", expresado en porcentajes
2/ Huánuco, Pasco, Junín, Ayacucho y Huancavelica

MUNICIPIOS: AVANCE DE INVERSIÓN 1/ (Ratio en puntos porcentuales)

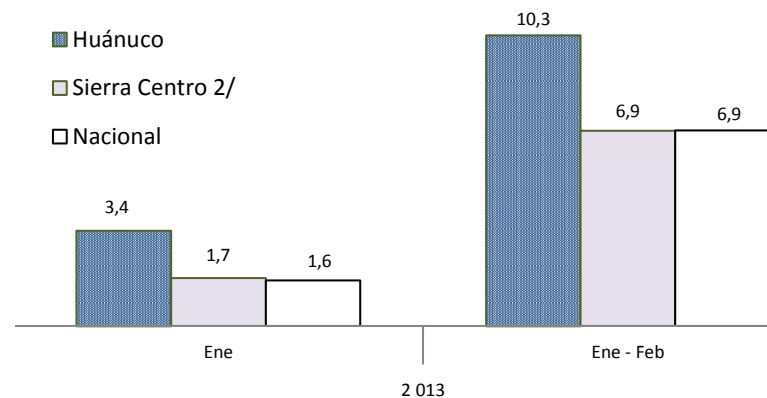

1/ Razón entre el "Devengado" y el "PIM", expresado en porcentajes
2/ Huánuco, Pasco, Junín, Ayacucho y Huancavelica

Al término de febrero, el crédito del Sistema Financiero creció en 16,8%, ante los mayores montos colocados por la Banca Múltiple, Financieras, Instituciones No Bancarias y el Banco de la Nación. En el mes, el 88,6% del crédito fue otorgado en moneda nacional y la mora del sistema se ubicó en 3,2%.

CRÉDITOS DEL SISTEMA FINANCIERO 1/

(En miles de nuevos soles)

	Febrero		Variación % Real	
	2 012	2 013	Feb.13 / Ene.13	Feb.13 / Feb.12
I. Banca Múltiple	434 429	533 323	2,2	19,8
II. Empresas Financieras	114 213	147 086	-2,2	25,7
III. Instituciones No Bancarias	227 577	258 010	1,2	10,7
Cajas Municipales	199 405	238 605	1,7	16,8
Cajas Rurales	8 948	4 731	-3,8	-48,4
Edpymes	19 224	14 674	-5,0	-25,5
Total Bancarias+Microfinancieras	776 218	938 420	1,2	18,0
En Moneda Nacional (MN)	667 993	822 815	0,6	20,2
En Moneda Extranjera (ME)	108 225	115 604	6,0	4,3
IV. Entidades Estatales	68 811	72 403	0,8	2,7
Banco de la Nación	68 811	72 403	0,8	2,7
Total Sistema Financiero (I+II+III+IV)	845 030	1 010 822	1,2	16,8
En Moneda Nacional (MN)	736 805	895 218	0,6	18,6
En Moneda Extranjera (ME)	108 225	115 604	6,0	4,3

1/ Cifras preliminares

Fuente: SBS

Sin incluir al Banco de la Nación, en el departamento, **22 empresas privadas** otorgan créditos a hogares y empresas, concentrándose en 7 de ellas, al término de febrero el 79,3% del total colocado. Entre ellas: Banco de Crédito, Banco Continental, Financiera CrediScotia, y las Cajas Huancayo y Arequipa.

Crédito y cartera pesada del Sistema Financiero

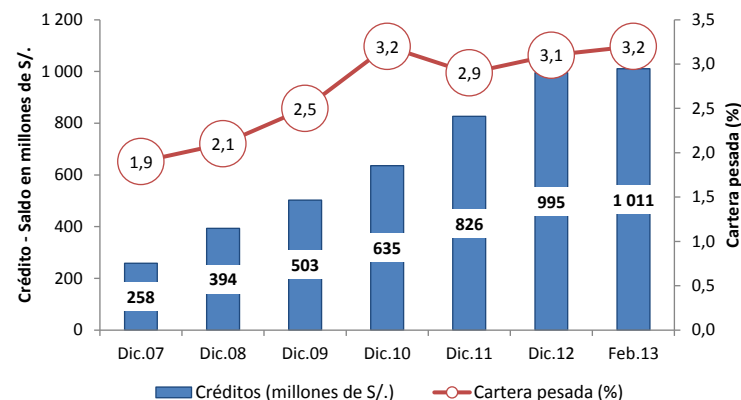

Crédito por tipo de moneda

(En millones de S/.)

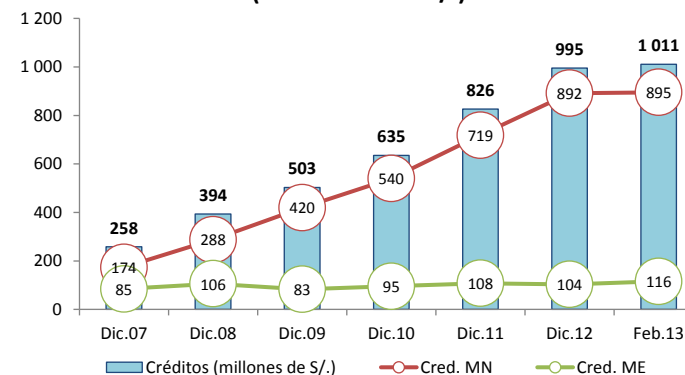

Al finalizar febrero, el total captado por el Sistema Financiero creció en 37,0%, resultado que se asoció a los incrementos en la Banca Múltiple, Financieras, Instituciones No Bancarias y el Banco de la Nación. En el mes, el Banco de la Nación captó el 43,5% del total depositado.

DEPÓSITOS DEL SISTEMA FINANCIERO 1/

(En miles de nuevos soles)

	Febrero		Variación % Real	
	2 012	2 013	Feb.13 / Ene.13	Feb.13 / Feb.12
I. Banca Múltiple	246 420	304 859	0,1	20,8
II. Empresas Financieras	6 384	8 192	-1,2	25,2
III. Instituciones No Bancarias	67 055	76 435	-0,9	11,3
Cajas Municipales	66 559	75 964	-0,9	11,4
Cajas Rurales	497	471	-5,3	-7,4
Total Bancarias+Microfinancieras	319 859	389 485	-0,1	18,9
Vista	65 563	76 589	-4,0	14,0
Ahorro	147 247	190 585	1,5	26,3
A plazos	107 050	122 311	0,0	11,5
IV. Entidades Estatales	171 546	300 256	44,0	70,8
Banco de la Nación	171 546	300 256	44,0	70,8
Total Sistema Financiero (I+II+III+IV)	491 406	689 742	15,2	37,0
En Moneda Nacional (MN)	412 853	618 850	17,9	46,3
En Moneda Extranjera (ME)	78 553	70 892	-3,7	-11,9

1/ Cifras preliminares

Fuente: SBS

Depósitos del Sistema Financiero

(Saldos en millones de nuevos soles)

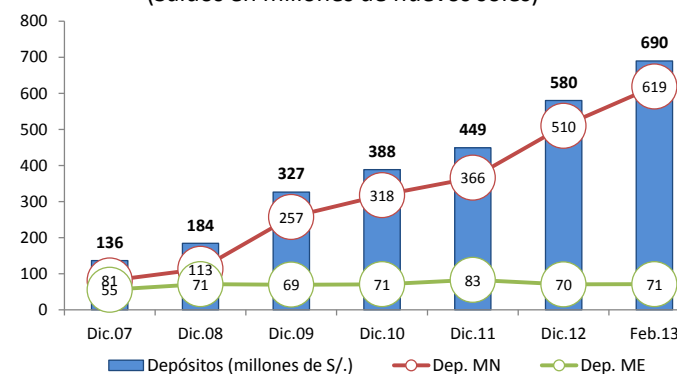

Al término de febrero, el 89,7% del total captado por el Sistema Financiero fue en moneda nacional.

Sin incluir al Banco de la Nación, en el departamento, **16 empresas privadas** realizan captaciones del público, concentrándose en 5 de ellas, al término de febrero el 90,1% del depósito total, siendo éstas: Banco Continental, Banco de Crédito, Caja Maynas, Caja Huancayo y Banco Scotiabank.

Las principales inversiones privadas a desarrollarse entre el 2012 y 2017, suman más de US\$ 1 910 millones.

Huánuco: Principales Proyectos de Inversión Privada

EMPRESA	SECTOR	MILL US\$	EJECUCIÓN ESTIMADA	DETALLE
Odebrecht Perú (Generación Huallaga)	Energía	1 200,0	De 2010 a 2016	La obra, que aprovechará las aguas del río Huallaga, estará ubicada entre las provincias de Huánuco y Pachitea, y se estima que podría generar hasta 406 megavatios (MW) cuando esté concluida y será la segunda más grande del país. Fuente: http://www.odebrecht.com.pe/es/noticias/comenzo-construccion-de-central-hidroelectrica-chaglla-huanuco-peru
Volcan Compañía Minera	Energía	330,0	De 2011 a 2015	Volcan Compañía Minera adquirió, a través de su subsidiaria Empresa Administradora Chungar, el 100 por ciento de las acciones de la Compañía Energética del Centro, titular y propietaria del proyecto Central Hidroeléctrica Belo Horizonte, ubicado en Huánuco, con lo que continúa con la expansión de su cartera de proyectos energéticos. La nueva central tendrá una potencia instalada estimada de 180 megavatios (Mw) y una energía anual estimada de 1 220 gigavatios hora (Gwh). Fuente: http://www.latibex.com/act/esp/empresas/hechosrelev/2011/48014hecho20111107_0945.pdf
Volcan Compañía Minera	Minería	349,0	De 2011 a 2017	Volcan Compañía Minera invertirá, entre el 2011 y 2017, entre US\$ 343 y US\$ 355 millones, para el desarrollo del proyecto Rondoní, que se ubica en la provincia de Ambo, distrito de Cayna. El proyecto comprende 3 460 hectáreas de derechos mineros y durante el 2011 se invertirá un promedio de US\$ 15 millones. Fuente: http://www.latibex.com/act/esp/empresas/hechosrelev/2011/48014hecho20111107_0945.pdf
Grupo Interbank	Comercio	21,5	2012	El Grupo Interbank edifica un centro comercial, en un área estimada de 40 mil metros cuadrados, con una inversión aproximada de S/. 56 millones, y estará ubicado sobre la calle Señor de Puelles, a pocos minutos de la Plaza de Armas. El Mall, que contará con dos niveles comerciales, tiene considerado la presencia de Oechsle, Supermercado Plaza Vea, Cineplanet con 6 salas de cine, un patio de comidas con 8 restaurantes y capacidad para 550 personas, discoteca, locales financieros y de servicios, juegos para niños y estacionamiento para más de 200 vehículos. Se inauguraría en diciembre 2012. Fuente: http://peru.com/2012/04/12/actualidad/economia-y-finanzas/construiran-real-plaza-primero-centro-comercial-huanuco-noticia-58324
Grupo Brescia	Comercio	9,5	2012 - 2013	El Grupo Brescia edificará un complejo comercial en la ciudad de Huánuco, con una inversión que se estima en US\$ 9,5 millones y su inauguración estaría prevista para mediados de 2013. Fuente: http://clubfranquiciaperu.com/cfp/home/ver_noticia/188/ Fuente: http://servicios.noticiasperu.com/web_/GUI/GUIPrensa/index.php?idPauta=466157&bool=1
TOTAL		1 910,0		

Fuente: Portales web de empresas involucradas, Proinversión, Ministerio de Energía y Minas, diarios especializados y agencias de noticias.

Elaboración: BCRP - Sucursal Huancayo