



BANCO CENTRAL DE RESERVA DEL PERÚ

SUCURSAL HUANCAYO

SÍNTESIS ECONÓMICA DE PASCO
DICIEMBRE 2012¹

DEPARTAMENTO ESTUDIOS ECONÓMICOS

¹ En la elaboración de este informe participaron: Francisco Callupe Casaño y Miguel Angel Campos Arias.

CONTENIDO

	Pág.
RESEÑA INTRODUCTORIA.....	3
I. ACTIVIDAD PRODUCTIVA.....	4
1.1. Producción.....	4
1.1.1 Producción Agropecuaria.....	5
1.1.2 Producción Minera.....	8
1.1.3 Producción Manufacturera.....	9
1.1.4 Construcción.....	10
1.1.5 Producción Eléctrica.....	10
1.2 Turismo.....	11
II. ASPECTOS LABORALES.....	11
2.1 Afiliaciones al Sistema Privado de Pensiones.....	11
III. INFLACIÓN.....	12
3.1 Inflación.....	12
IV. SECTOR EXTERNO.....	13
4.1 Exportaciones.....	13
V. FINANZAS PÚBLICAS.....	14
5.1. Ingresos Recaudados en Pasco.....	14
5.2. Gastos del Sector Público.....	15
5.3. Inversiones del Sector Público.....	17
VI. MONEDA Y CRÉDITO.....	19
6.1. Depósitos del Sistema Financiero.....	19
6.2. Crédito del Sistema Financiero.....	21
6.3. Crédito de las Instituciones No Bancarias.....	24
VII. INFORMACIÓN ESTADÍSTICA.....	
Anexo 1: Producción Agropecuaria.....	26
Anexo 2: Superficie Sembrada.....	27
Anexo 3: Superficie Cosechada.....	28
Anexo 4: Producción Minera Metálica.....	29
Anexo 5 y 6: Producción Manufacturera.....	30
Anexo 7: Producción Eléctrica.....	31
Anexo 8: Arribos por Categorías.....	32
Anexo 9: Exportaciones FOB por Grupo de Producto.....	33
Anexo 10: Exportaciones de Productos Tradicionales.....	34
Anexo 11: Exportaciones de Productos No Tradicionales.....	35
Anexo 12: Exportaciones por Bloque Económico y Países.....	36
Anexo 13: Ingresos Recaudados en Pasco.....	37
Anexo 14 y 15: Gasto del Sector Público y del Gobierno Central por Genérica de Gasto.....	38
Anexo 16 y 17: Gastos del Gobierno Regional y Gobiernos Locales por Genérica de Gasto.....	39
Anexo 18 y 19: Inversiones del Sector Público y del Gobierno Central por Funciones.....	40
Anexo 20 y 21: Inversiones del Gobierno Regional y Gobiernos Locales por Funciones.....	41
Anexo 22: Depósitos del Sistema Financiero.....	42
Anexo 23: Depósitos del Sistema Financiero por principales provincias.....	43
Anexo 24: Créditos del Sistema Financiero.....	44
Anexo 25: Crédito del Sistema Financiero por principales provincias.....	45
Anexo 26: Cartera Pesada del Sistema Financiero.....	46
VIII. FICHA TÉCNICA.....	47

DIRECCIÓN EN INTERNET

<http://www.bcrp.gob.pe/proyeccion-institucional/sucursales/huancayo/pasco.html>

RESEÑA INTRODUCTORIA

Durante el 2012, el **Indicador de Actividad Económica Regional** se expandió en 2,0 por ciento, explicado por el desempeño favorable del sector minero (2,4 por ciento), construcción (15,1 por ciento) y de los servicios gubernamentales (25,0 por ciento) y financieros (17,3 por ciento); contrarrestado parcialmente por los resultados negativos de las actividades agropecuaria (-5,6 por ciento) y manufactura (-49,2 por ciento).

Algunos indicadores de **consumo privado** mostraron resultados positivos al término de diciembre, como los de consumo residencial de energía eléctrica y créditos a personas naturales, no obstante que se observara una desaceleración en el otorgamiento de estos últimos.

En diciembre, la **variación mensual del Índice de Precios en la ciudad de Cerro de Pasco** se incrementó en 0,20 por ciento, mientras que en Lima Metropolitana creció en 0,26 por ciento. La variación acumulada en Cerro de Pasco durante el 2012 (1,42 por ciento) fue menor al de Lima (2,65 por ciento).

Las **exportaciones** del mes totalizaron US\$ 85,0 millones, cayendo en US\$ 70,6 millones (-45,4 por ciento), ante las menores ventas de concentrados mineros en US\$ 70,5 millones (-45,3 por ciento). Entre enero y diciembre, sumó US\$ 1 086,1 millones, disminuyendo en US\$ 165,7 millones (-13,2 por ciento), por la reducción en la venta de concentrados mineros en US\$ 161,4 millones, a la que se sumó menores envíos de café y lana.

El **Gasto del Sector Público** del mes totalizó S/. 269,7 millones, superior en S/. 60,9 millones (25,9 por ciento), al registrarse menores montos devengados en el Gobierno Regional y las municipalidades. Entre enero y diciembre,

totalizó S/. 1 056,2 millones, superior en S/. 190,9 millones (17,8 por ciento), ante los mayores montos devengados en el Gobierno Regional y los municipios, explicado por un efecto base (menor nivel de gastos en igual periodo de 2011).

La **Inversión Pública** del mes alcanzó S/. 167,6 millones, superior en S/. 61,6 millones (54,1 por ciento), principalmente por los mayores gastos en el Gobierno Regional y los municipios. Entre enero y diciembre se devengó S/. 489,4 millones, mayor en S/. 193,6 millones (59,6 por ciento), explicado por los incrementos en los tres niveles de gobierno.

Entre enero y diciembre, la **ejecución presupuestal** del gasto público en inversiones, respecto de su presupuesto, evidenció:

- Una ejecución del 18,9 por ciento en el Gasto del Gobierno Central en el departamento, menor al promedio nacional y de la sierra central.
- Una ejecución del 86,2 por ciento en el Gasto del Gobierno Regional de Pasco, superior al promedio a nivel nacional y de la sierra central.
- Una ejecución del 66,7 por ciento en los municipios de Pasco, menor al avance del promedio a nivel nacional, pero mayor al de la sierra centro.

En el Sistema Financiero, sin incluir al Banco de la Nación, los **saldos de depósitos y colocaciones** aumentaron en S/. 37,5 y S/. 47,0 millones, respectivamente (15,5 y 12,8 por ciento, respectivamente), comparado a sus similares de diciembre 2011. El ratio de morosidad alcanzó 2,6 por ciento, mayor en 0,8 puntos porcentuales a su similar del año anterior.

I. ACTIVIDAD PRODUCTIVA

1.1. Producción

Durante el 2012, el **Indicador de Actividad Económica Regional** se expandió en 2,0 por ciento, explicado por el desempeño favorable del sector minero (2,4 por ciento), construcción (15,1 por ciento) y de los servicios

gubernamentales (25,0 por ciento) y financieros (17,3 por ciento); contrarrestado parcialmente por los resultados negativos de las actividades agropecuaria (-5,6 por ciento) y manufactura (-49,2 por ciento).

CUADRO Nº 1
INDICADOR DE ACTIVIDAD ECONÓMICA REGIONAL 1/ 2/
(Variación porcentual respecto a similar periodo del año anterior)

Sectores	Ponderación 3/	2012	
		Enero - Diciembre	Contribución 4/
Agropecuaria	9,1	-5,6	-0,5
Agrícola		-9,6	
Pecuaria		1,5	
Minería	56,2	2,4	1,3
Manufactura	2,9	-49,2	-1,4
Electricidad	2,6	0,7	0,0
Construcción	6,0	15,1	0,9
Servicios gubernamentales	5,3	25,0	1,3
Servicios financieros	1,8	17,3	0,3
Total	84,0	2,0	2,0

1/ Es un indicador parcial de la actividad económica de la región que alcanza una cobertura de 84,0 por ciento del valor agregado bruto de la producción regional según cifras del INEI.

2/ Actualizado con información al 20 de enero de 2013.

3/ Considera la estructura productiva de la región para el año 2007 según cifras del INEI.

En el caso de los servicios financieros se considera como ponderación el promedio nacional para dicho año (1,8 por ciento).

4/ Contribución ponderada en puntos porcentuales.

Fuente: MINAG, MINEM, PRODUCE-PASCO, OSINERGMIN, MEF, SBS y Cemento Andino,

Elaboración: BCRP, Sucursal Huancayo.

Indicadores de consumo

Algunos indicadores de consumo privado mostraron resultados positivos al término de diciembre, como los de consumo residencial de

energía eléctrica y créditos a personas naturales, no obstante que se observara una desaceleración en el otorgamiento de estos últimos.

Electricidad

El **consumo residencial** de energía eléctrica por parte de la empresa Electrocentro creció preliminarmente en 5,0 por ciento durante diciembre y en 6,6 por ciento en el 2012.

Por su parte, el **número de clientes** de consumo residencial de electricidad sumó 40,7 miles en el departamento, creciendo en 2,8 por ciento en diciembre, respecto de su similar de 2011.

GRÁFICO Nº 1
CONSUMO RESIDENCIAL DE ELECTRICIDAD
(Variación porcentual anualizado)

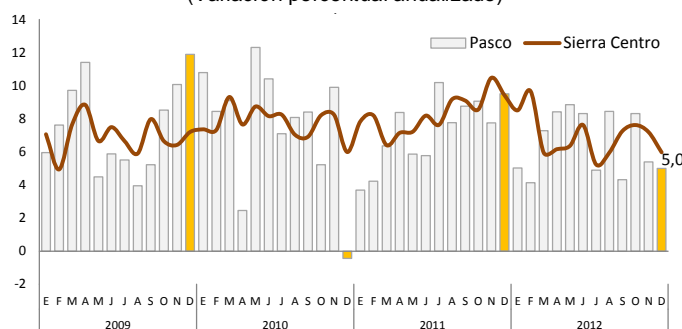

Fuente: Electrocentro S.A.

GRÁFICO Nº 2
CONSUMO RESIDENCIAL: NÚMERO DE CLIENTES
(Variación porcentual del número de clientes)

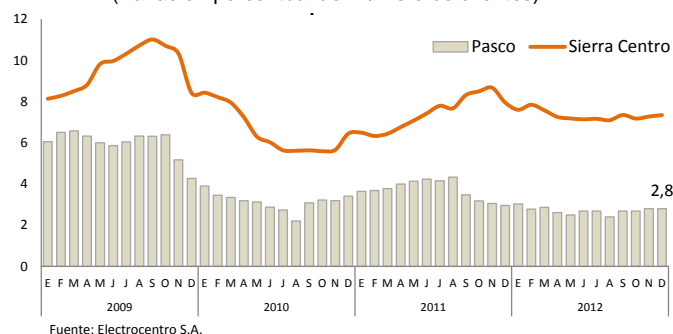

Fuente: Electrocentro S.A.

En diciembre, el **crédito personal** aumentó en términos reales en 6,0 por ciento, resultado menor al observado en los meses previos. La desaceleración observada se registra desde el último trimestre de 2011, acentuándose más en los últimos meses.

Según tipo, los créditos hipotecarios aumentaron en 7,8 por ciento y los de consumo en 5,7 por ciento.

GRÁFICO Nº 3
CRÉDITO A PERSONAS NATURALES
(Variación porcentual real anual)

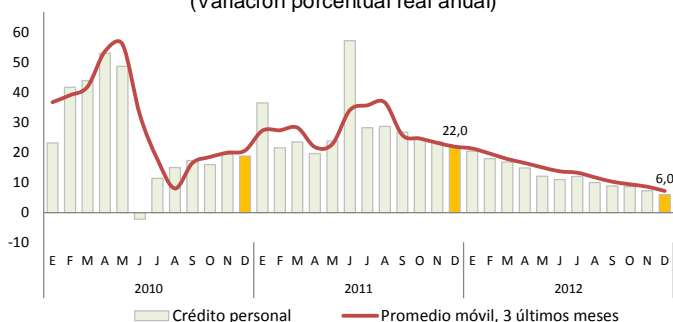

Fuente: SBS

1.1.1 Producción Agropecuaria

La reducción de los sub sectores agrícola (-17,6 por ciento) y pecuario (-5,6 por ciento) incidió en la caída sectorial del mes (-11,2 por ciento), debido a la menor producción de papa, yuca, zapallo, alfalfa, plátano y cacao, en el primer caso; y por fibra de alpaca y carnes de ovino, alpaca, porcino, ave y llama.

Entre enero y diciembre, se redujo en 5,6 por ciento, como efecto de la menor producción agrícola, resaltando las disminuciones en papa, maíz choclo, arveja grano verde, maíz amarillo duro, café, haba grano verde, olluco y arroz; contrarrestado parcialmente por el aumento de la parte pecuaria, resaltando en leche, lana, huevo y carnes de porcino y vacuno.

CUADRO Nº 2
VALOR BRUTO DE PRODUCCIÓN AGROPECUARIO
(Variación porcentual real 1/)

	Diciembre		Enero - Diciembre	
	2 011	2 012	2 011	2 012
Sub Sector Agrícola	10,1	-17,6	21,0	-9,6
Sub Sector Pecuario	24,1	-5,6	7,1	1,5
Total Agropecuario	17,2	-11,2	15,6	-5,6

1/ Respecto al mismo mes o período del año anterior, a precios de 1994.
Fuente: Ministerio de Agricultura.
Elaboración: BCRP, Sucursal Huancayo.

En la estructura agropecuaria acumulada, destacaron papa, carne de vacuno, plátano, café, carne de ovino, yuca, leche, carne de porcino y granadilla, los que significaron el 81 por ciento del VBP agropecuario.

GRÁFICO Nº 4
PARTICIPACIÓN EN EL VBP AGROPECUARIO
(Enero – Diciembre 2012)



GRÁFICO Nº 5
VALOR BRUTO DE PRODUCCIÓN AGROPECUARIO 2009 – 2012
(Variación porcentual real)



1/ Respecto de diciembre del año anterior
2/ Respecto a similar mes del año precedente

Elaboración: BCRP, Sucursal Huancayo.

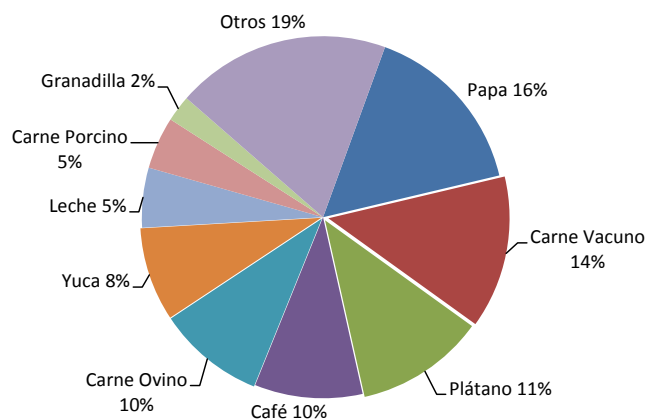
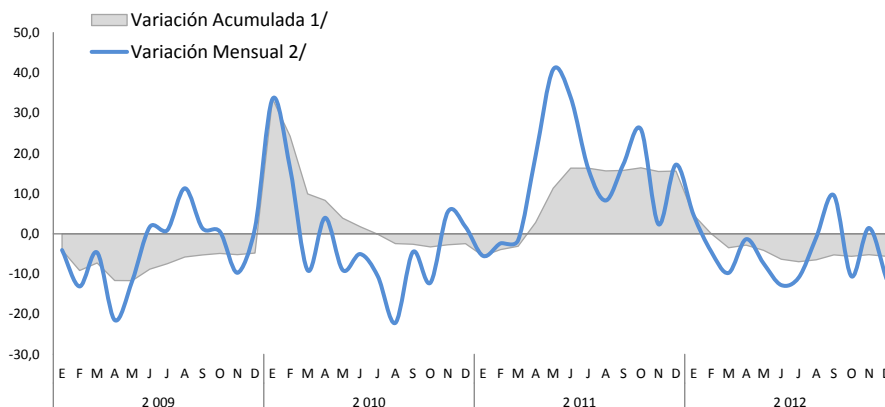
Sub sector Agrícola

La caída del mes (-17,6 por ciento) se debió a la menor producción de yuca, zapallo, plátano y cacao en la zona ceja de selva y selva, y de papa en la zona sierra, debido en el primer caso al registro de mal clima desde la segunda quincena del mes (lluvias), incidiendo en la caída de los rendimientos; y en el segundo, por el adelanto de cosechas en el mes previo, motivado por los mayores precios de entonces.

Entre enero y diciembre, cayó en 9,6 por ciento, ante la baja producción en la zona sierra, destacando las disminuciones de papa, maíz choclo, arveja y haba grano verde, y olluco; explicado en papa al contraerse las siembras ante el clima adverso (lluvias) y menores precios de mercado de entonces. En la zona ceja de selva y selva (provincia de Oxapampa) se contrajo en maíz amarillo duro, café y arroz cáscara.

CUADRO Nº 3
PRODUCCIÓN DE PRINCIPALES PRODUCTOS AGRÍCOLAS 1/
(En toneladas)

	Diciembre		Var. %	Enero - Diciembre		Var. %
	2 011	2 012		2 011	2 012	
Mdo. Interno						
Plátano	8 309	8 261	-0,6	74 811	94 699	26,6
Papa	4 267	1 962	-54,0	150 802	94 226	-37,5
Yuca	6 434	4 209	-34,6	58 735	59 196	0,8
Granadilla	749	1 145	53,0	11 746	15 082	28,4
Maíz Choclo	0	0	-	6 871	6 194	-9,9
Zapallo	578	448	-22,5	5 272	5 567	5,6
Olluco	0	0	-	5 732	5 418	-5,5
Oca	0	0	-	3 548	4 398	24,0
Alfalfa	376	286	-23,9	2 600	4 125	58,7
Arroz Cáscara	338	557	64,9	2 994	2 975	-0,6
Haba Grano Verde	0	0	-	2 919	2 472	-15,3
Arveja Grano Verde	0	0	-	2 740	2 093	-23,6
Otros Mdo. Interno	694	654	-5,7	13 543	14 730	8,8
Ind. y/o Exp.						
Café	0	0	-	7 847	7 259	-7,5
Maíz A. Duro	658	891	35,4	6 128	5 537	-9,6
Cacao	35	25	-30,1	241	394	63,6

1/ Cifras preliminares.

Fuente: Ministerio de Agricultura.

Elaboración: BCRP, Sucursal Huancayo.

GRÁFICO Nº 6
PARTICIPACIÓN EN EL VBP AGRÍCOLA
(Enero - Diciembre 2012)



GRÁFICO Nº 7
COMPOSICIÓN DEL VBP AGRÍCOLA
(Enero - Diciembre 2012)



Durante el 2012, el desempeño de los principales productos de la zona sierra y de ceja de selva y selva, de acuerdo a su participación en la producción anual, y comparado con el 2011, observó el siguiente comportamiento:

Papa

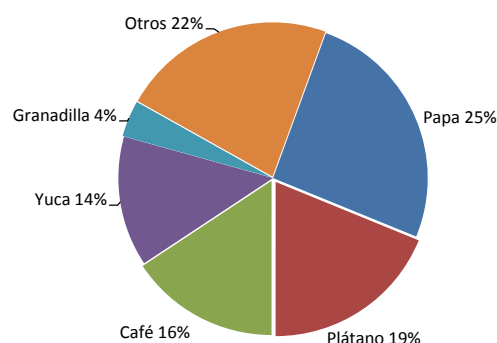
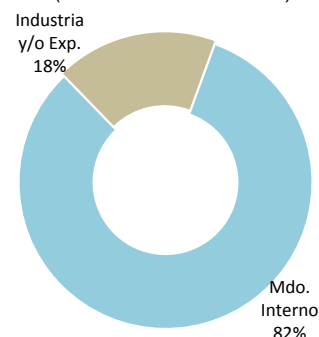
Principal cultivo de la zona sierra, alcanzó una producción de 94,2 mil toneladas, cayendo en 37,5 por ciento (56,6 mil toneladas menos), debido a las menores siembras (-16,2 por ciento durante la campaña 2011-2012), ante la

presencia de fuertes lluvias y bajos precios de mercado en periodo de siembra en la campaña grande. Las fuertes lluvias provocaron la pérdida y afectación de sembríos, principalmente en las provincias de Pasco y Daniel Alcides Carrión.

Granadilla

Totalizando una producción de 15,1 mil toneladas, aumentó en 28,4 por ciento (3,3 mil toneladas adicionales), debido a favorables rendimientos en la provincia de Oxapampa, los

que se incentivaron por los buenos precios y favorable demanda. Durante el 2011, en Pasco se registró la mayor producción de granadilla del país.

Café

Principal producto de exportación agrícola tradicional, sumó una producción acumulada de 7,3 mil toneladas, menor en 7,5 por ciento (589 toneladas menos), debido a menores rendimientos por la alternancia natural

desfavorable en toda la Selva Central. En Pasco se registra una buena producción de café orgánico, principalmente en la zona de Villa Rica.

Siembras

En el quinto mes de la campaña agrícola 2012-2013 se instalaron 1 496 hectáreas, correspondientes a la campaña grande, principalmente en la zona sierra del departamento. Lo sembrado en el mes creció en 486 hectáreas (48,1 por ciento), explicado por las mayores instalaciones de **cultivos permanentes** (86,3 por ciento o 455 hectáreas adicionales) y de los **transitorios** (6,4 por ciento o 31 hectáreas más), resaltando los incrementos

de cacao, granadilla y plátano, en el primer caso; y por papa en el segundo. En los casos de cacao y papa, se asociaron a los favorables precios de mercado.

Entre enero y diciembre, se instalaron 25 364 hectáreas, mayor en 3 003 hectáreas (13,4 por ciento), debido a las mayores siembras de **cultivos transitorios** (16,2 por ciento).

CUADRO Nº 4
SUPERFICIE SEMBRADA 1/
(En hectáreas)

Cultivo	Diciembre			Campaña Agrícola 2/		
	2011	2012	Var. %	2011 / 2012	2012 / 2013	Var. %
Transitorios	483	514	6,4	19 425	22 578	16,2
Papa	0	215	-	8 220	8 491	3,3
Maíz A. Duro	2	0	-100,0	2 285	2 762	20,9
Yuca	114	18	-84,2	2 296	2 489	8,4
Arroz Cáscara	115	90	-21,7	1 405	1 941	38,1
Maíz Amiláceo	0	0	-	1 370	1 632	19,1
Haba Grano Seco	0	0	-	624	892	42,9
Maíz Choclo	11	5	-54,5	717	879	22,6
Olluco	0	0	-	580	797	37,4
Oca	0	0	-	426	690	62,0
Haba Grano Verde	0	0	-	378	436	15,3
Otros	241	186	-22,8	1 124	1 569	39,6
Permanentes	527	982	86,3	2 936	2 786	-5,1
Pasto Braquearía	220	255	15,9	880	680	-22,7
Cacao	76	295	288,2	161	630	291,3
Achiote	163	156	-4,3	452	578	27,9
Granadilla	23	99	330,4	364	294	-19,2
Plátano	24	85	254,2	138	279	102,2
Otros	21	92	338,1	941	325	-65,5
TOTAL	1 010	1 496	48,1	22 361	25 364	13,4

1/ Cifras preliminares.

2/ De agosto a diciembre.

Fuente: Dirección Regional de Agricultura Pasco.

Elaboración: BCRP, Sucursal Huancayo.

Sub sector Pecuario

La actividad pecuaria del mes declinó en 5,6 por ciento, al disminuir la producción de fibra de alpaca y todas las carnes con excepción a la de vacuno.

Entre enero y diciembre, creció en 1,5 por ciento, ante los incrementos en leche, lana, huevo y carnes de porcino y vacuno. La actividad pecuaria se desarrolla principalmente en la provincia de Oxapampa.

**CUADRO Nº 5
PRODUCCIÓN PECUARIA**
(En toneladas)

ESPECIES	Diciembre		Var. %	Enero - Diciembre		Var. %
	2 011	2 012		2 011	2 012	
CARNE						
Carne Ave	90,5	85,1	-6,0	714,3	510,7	-28,5
Carne Ovino	194,9	166,4	-14,7	2 101,5	1 899,1	-9,6
Carne Porcino	244,6	238,0	-2,7	2 347,1	2 444,5	4,1
Carne Vacuno	377,0	385,1	2,1	3 789,3	3 801,5	0,3
Carne Caprino	4,2	3,7	-12,0	33,2	32,7	-1,4
Carne Alpaca	34,6	15,8	-54,2	220,8	146,2	-33,8
Carne Llama	12,0	10,2	-14,7	113,4	106,0	-6,6
Huevo	17,2	17,4	1,0	167,9	169,6	1,0
Leche	1 405,6	2 175,0	54,7	18 249,5	25 441,3	39,4
Lana	0,0	0,0	-	894,7	1 164,9	30,2
FIBRA						
Fibra de Alpaca	56,8	19,1	-66,3	109,2	105,3	-3,5
Fibra de Llama	4,3	4,9	13,9	12,5	8,8	-29,8

Fuente: Ministerio de Agricultura.
Elaboración: BCRP, Sucursal Huancayo.

**GRÁFICO Nº 8
PARTICIPACIÓN EN EL VBP
PECUARIO**
(Enero - Diciembre 2012)

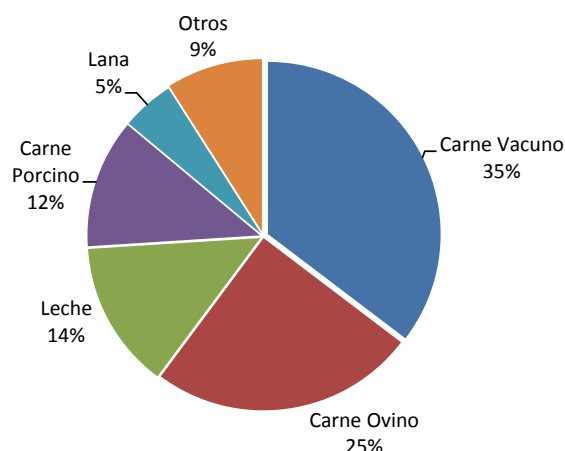

1.1.2 Producción Minera

La producción metálica del mes se contrajo en 9,4 por ciento, debido a los menores resultados de concentrados de plomo, zinc y oro, principalmente en las mineras Atacocha, Administradora Cerro S.A.C. y Pan American Silver en el caso de plomo; y por Atacocha, Milpo, Chungar y Administradora Cerro S.A.C en el zinc.

Entre enero y diciembre, creció en 2,4 por ciento, al expandirse en cobre, plomo, zinc y plata, sobresaliendo la mayor producción de plomo en las mineras Buenaventura, Chungar y El Brocal; en zinc, Buenaventura, Milpo y El Brocal; y en plata, Aurifera Aurex, Administradora Cerro S.A.C., Chungar, Pan American Silver y El Brocal.

**CUADRO Nº 6
PRODUCCIÓN MINERA METÁLICA**
(Contenido fino)

	Diciembre		Var. %	Enero - Diciembre		Var. %
	2 011	2 012		2 011	2 012	
Cobre (TMF)	3 856	4 985	29,3	35 307	35 805	1,4
Plomo (TMF)	7 751	6 939	-10,5	83 083	93 030	12,0
Zinc (TMF)	27 106	20 468	-24,5	325 301	325 553	0,1
Oro (Grs.f)	107 563	107 319	-0,2	1 505 315	1 074 025	-28,7
Plata (Kg.f)	80 979	81 972	1,2	899 724	978 185	8,7
TOTAL 1/			-9,4			2,4

1/ Variación en términos reales, a precios de 1994.
Fuente: DGM/DPM/ Estadística Minera.
Elaboración: BCRP, Sucursal Huancayo.

**GRÁFICO Nº 9
PARTICIPACIÓN EN EL VBP DE
CONCENTRADOS MINEROS**
(Enero - Diciembre 2012)

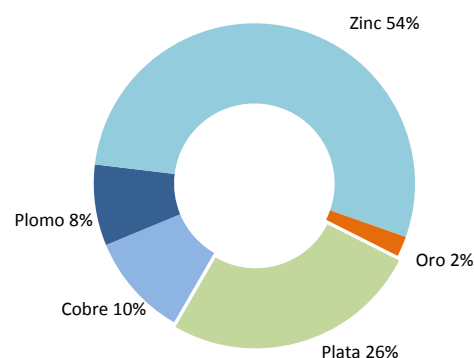

La minería es la actividad económica departamental más importante, al explicar el 56,2 por ciento de la estructura productiva de Pasco en el 2007 y el 44,3 por ciento en el 2011.

Durante el 2011, el departamento se posicionó como el primer productor de plomo (36,1 por ciento del total) y plata (26,4 por ciento), e igual

con Ancash, en zinc (con 25,9 por ciento en ambos casos).

Durante el 2012, la producción de zinc, plata y cobre explicaron el 54, 26 y 10 por ciento del VBP minero metálico departamental, respectivamente.

GRÁFICO Nº 10
VALOR BRUTO DE PRODUCCIÓN MINERA 2010 – 2012
(Variación porcentual real)

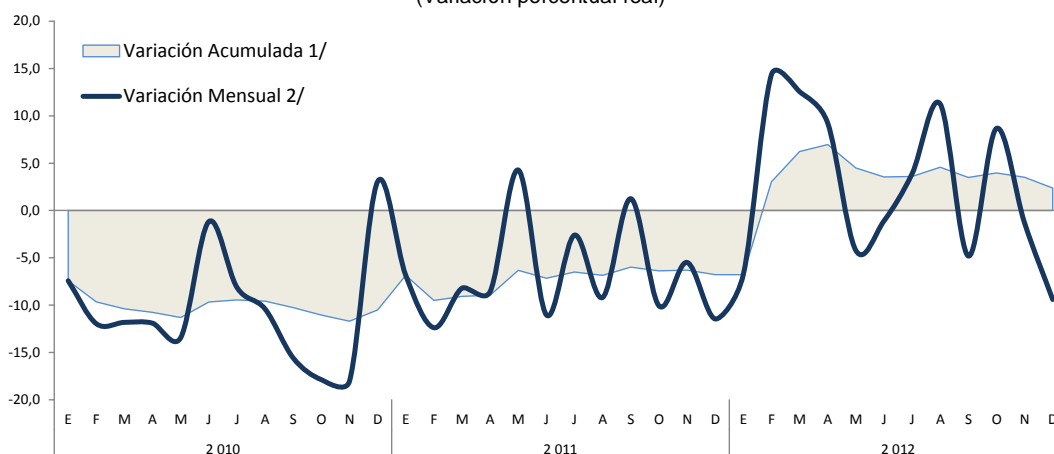

1/ Respecto de diciembre del año anterior
2/ Respecto a similar mes del año precedente

Elaboración: BCRP, Sucursal Huancayo.

GRÁFICOS Nº 11 y 12
PRODUCCIÓN DE ZINC Y PLATA POR EMPRESA
(Participación porcentual: Enero - Diciembre 2012)

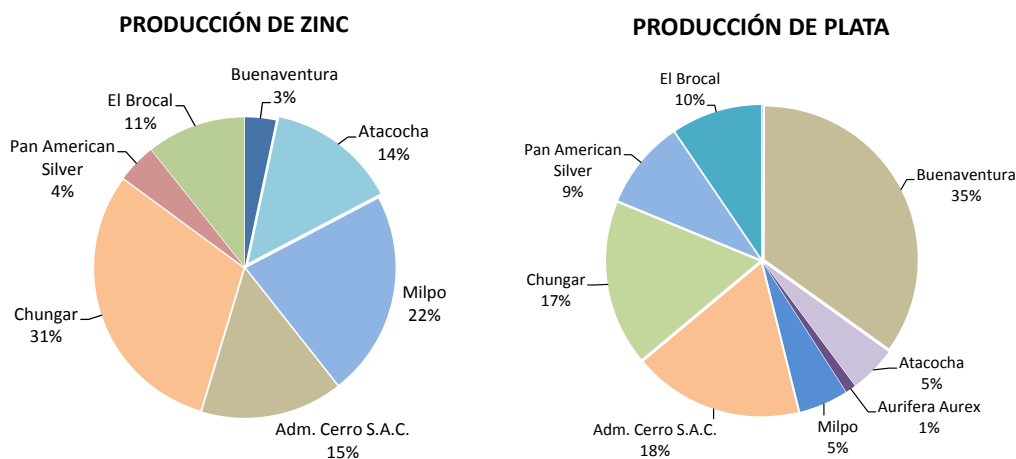

Elaboración: BCRP, Sucursal Huancayo.

1.1.3 Producción Manufacturera

La actividad manufacturera, determinada por la producción de óxido de calcio y cuyo mercado se concentra en la región central del país, creció por segundo mes consecutivo, esta vez en 4,2 por ciento, debido a la mayor demanda de las empresas mineras.

Entre enero y diciembre, se redujo en 49,2 por ciento. El óxido de calcio, producido en la provincia de Pasco, se emplea como insumo para la neutralización de los relaves y aguas ácidas, por lo que es demandado por las empresas mineras del departamento.

CUADRO Nº 7
VBP DE PRODUCCIÓN MANUFACTURERA
(Variación real 1/)

	Diciembre 2012	Enero - Diciembre 2012
Producción de Óxido de Calcio	4,2	-49,2

1/ Respecto al mismo mes o periodo del año anterior, a precios de 1994.

Fuente: PRODUCE – Pasco.

Elaboración: BCRP, Sucursal Huancayo.

1.1.4 Construcción

Los despachos de cemento en el mes aumentaron en 5,8 por ciento, acumulando doce meses consecutivos de resultados positivos. El aumento se asoció a la mayor inversión pública y favorable demanda privada.

Entre enero y diciembre creció en 15,1 por ciento, explicado por el incremento del gasto público, que pasó de S/. 295,9 millones entre enero y diciembre de 2011 a S/. 489,4 millones durante el 2012.

CUADRO Nº 8
INDICADOR DEL SECTOR CONSTRUCCIÓN (TM)

	Diciembre			Enero - Diciembre		
	2011	2012	Var. %	2011	2012	Var. %
Despacho de Cemento (TM)	9 627	10 181	5,8	105 218	121 128	15,1

Fuente: Empresa Cemento Andino.
Elaboración: BCRP, Sucursal Huancayo.

Entre enero y diciembre, los despachos en toda la Sierra Centro creció en 23,7 por ciento, a pesar de las menores ventas de Junín en los dos últimos meses.

GRÁFICO Nº 13
DESPACHOS EN SIERRA CENTRO
(Enero - Diciembre 2012)



GRÁFICO Nº 14
DESPACHOS DE CEMENTO EN PASCO
(En miles de toneladas)



GRÁFICO Nº 15
DESPACHOS EN PASCO Y SIERRA CENTRO 1/
(Variación porcentual anual)

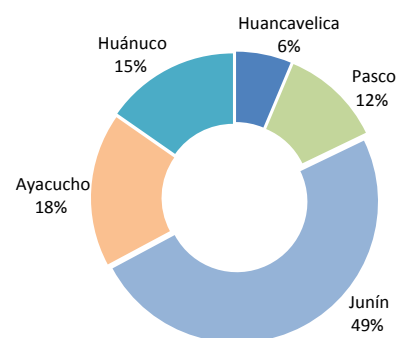

1/ Sierra Centro: Huancavelica, Ayacucho, Junín, Pasco y Huánuco.
Fuente: Cemento Andino.

Elaboración: BCRP, Sucursal Huancayo.

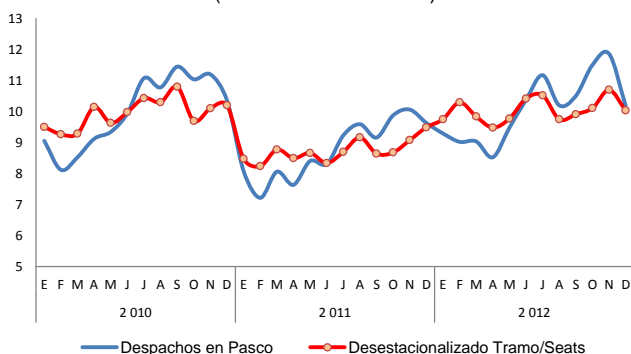
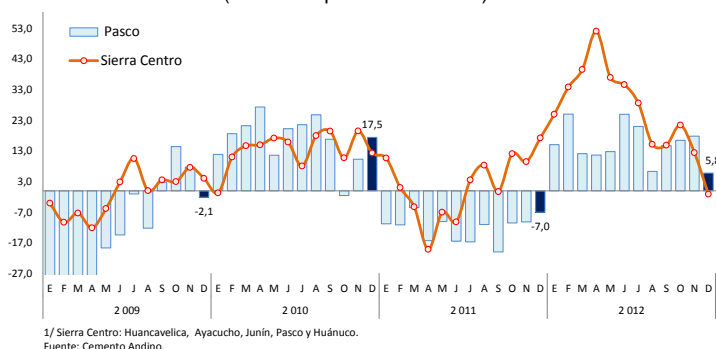
1.1.5 Electricidad

La producción mensual que se concentra en dos empresas hidroeléctricas, se expandió por segundo mes consecutivo, esta vez en 7,1 por ciento, luego de registrar entre junio y setiembre, resultados adversos. El aumento del mes se asoció a la mayor disponibilidad de recursos hídricos, principalmente durante la última quincena del mes.

Entre enero y diciembre, se redujo ligeramente en 0,7 por ciento. La producción de la empresa Enersur, que se desarrolla en el distrito de Paucartambo utilizando las aguas del río Huachón, significa más del 90 por ciento de la producción, beneficiando a los municipios de la zona por la transferencia de recursos que procede del canon hidroenergético.

CUADRO Nº 9
PRODUCCIÓN DE ENERGÍA ELÉCTRICA
(En MW.h)

	Diciembre			Enero - Diciembre		
	2011	2012	Var. %	2011	2012	Var. %
Total	100 056	107 171	7,1	1 002 854	1 009 677	0,7

Fuente: MINEM
Elaboración: BCRP, Sucursal Huancayo.

1.2 Turismo

En diciembre, el número de **arribos** y **pernoctaciones** crecieron en 7,4 y 23,4 por ciento, respectivamente, debido al mayor flujo de visitantes nacionales, a pesar de la contracción de extranjeros, por lo cual la **permanencia promedio** aumentó en 16,8 por ciento, tanto de nacionales como de extranjeros.

Entre enero y diciembre, el número de **arribos** y **pernoctaciones** aumentaron en 5,9 y 10,6 por ciento, respectivamente, ante la mayor afluencia de visitantes nacionales hacia la zona ceja de selva y selva (provincia de Oxapampa), por su variada oferta turística; así como a la localidad de Huayllay, al contarse como principal atractivo al Bosque de Piedras y los baños termales de Calera.

CUADRO N° 10
INDICADORES DE OCUPABILIDAD EN
ESTABLECIMIENTOS DE HOSPEDAJE 1/

	Diciembre			Enero - Diciembre		
	2011	2012	Var. %	2011	2012	Var. %
Arribos	16 366	17 575	7,4	202 065	214 066	5,9
- Nacionales	16 224	17 454	7,6	200 420	212 574	6,1
- Extranjeros	142	121	-14,8	1 645	1 492	-9,3
Pernoctaciones	20 431	25 220	23,4	267 414	295 712	10,6
- Nacionales	20 075	24 926	24,2	263 865	292 713	10,9
- Extranjeros	356	294	-17,4	3 549	2 999	-15,5
Permanencia (días)	1,25	1,46	16,8	1,33	1,38	3,8
- Nacionales	1,24	1,46	17,7	1,33	1,38	3,8
- Extranjeros	2,51	2,74	9,2	2,14	1,94	-9,0

1/ Incluye todas las clases y categorías.
Fuente: MINCETUR www.mincetur.gob.pe
Elaboración: BCRP, Sucursal Huancayo.

GRÁFICO N° 16
ARRIBO DE NACIONALES
(Enero - Diciembre 2012)



GRÁFICO N° 17
ARRIBO DE EXTRANJEROS
(Enero - Diciembre 2012)



Fuente: MINCETUR www.mincetur.gob.pe
Elaboración: BCRP, Sucursal Huancayo.

II. ASPECTOS LABORALES

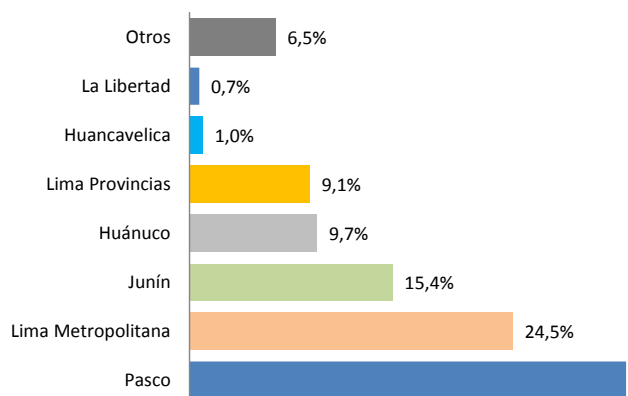
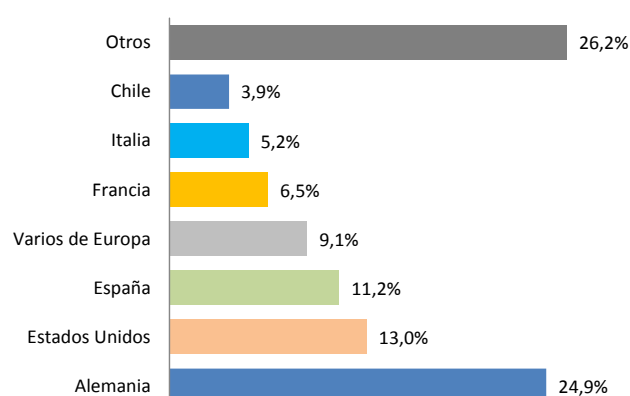
2.1. Afiliaciones al Sistema Privado de Pensiones (SPP)

En diciembre, el número total de afiliados activos al Sistema Privado de Pensiones (SPP) sumó 25,1 miles, mayor en 3,8 por ciento respecto de diciembre 2011 y no varió significativamente respecto del mes anterior. Respecto de diciembre 2011 aumentó en todas las empresas afiliadoras (AFP's).

En el mes, 40 nuevos trabajadores se afiliaron al Sistema Privado de Pensiones (SPP), resultado menor en 21,6 por ciento al número de nuevos afiliados en diciembre de 2011, pero superior en 66,7 por ciento con relación a lo registrado en el mes anterior.

**CUADRO Nº 11
PASCO: AFILIADOS AL SISTEMA PRIVADO DE PENSIONES (SPP)**

	Noviembre		Diciembre		Variación %	
	2012	2011	2012	Dic.12 / Nov.12	Dic.12 / Dic.11	
Nuevos Afiliados	24	51	40	66,7	-21,6	
Total Afiliados	25 120	24 211	25 128	0,0	3,8	
Horizonte	6 085	5 697	6 080	-0,1	6,7	
Integra	4 831	4 785	4 825	-0,1	0,8	
Prima	5 137	4 920	5 164	0,5	5,0	
Profuturo	9 067	8 809	9 059	-0,1	2,8	

Fuente: Superintendencia de Banca y Seguros (SBS).

Elaboración: BCRP, Sucursal Huancayo.

**GRÁFICO Nº 18
PASCO: TOTAL AFILIADOS AL SPP**

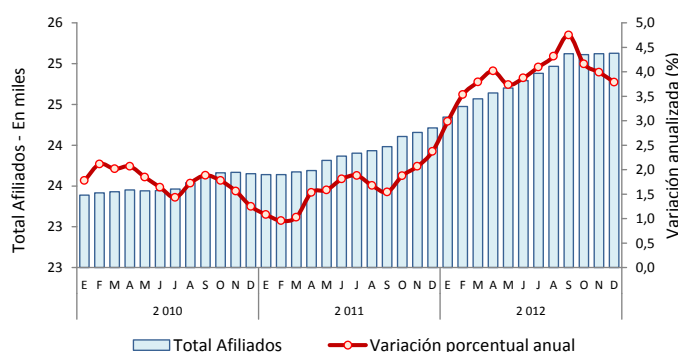

**GRÁFICO Nº 19
PASCO: NUEVOS AFILIADOS AL SPP**

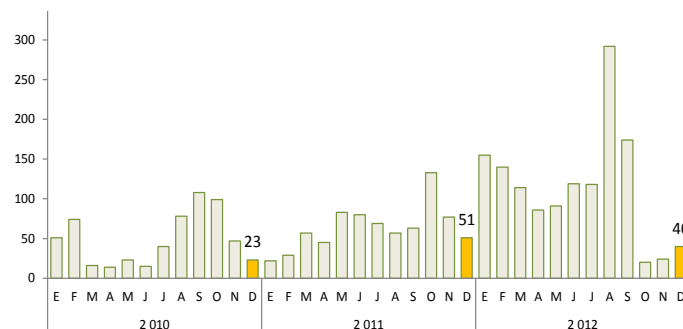

III. INFLACIÓN

3.1. Inflación

En diciembre, la variación mensual del Índice de Precios al Consumidor (IPC) en la ciudad de Cerro de Pasco se incrementó en 0,20 por ciento, mientras que en Lima Metropolitana creció en 0,26 por ciento. La variación acumulada en Cerro de Pasco al doceavo mes (1,42 por ciento)

fue menor al de Lima (2,65 por ciento). De acuerdo a su contribución, los incrementos del mes se registraron en "Alimentos y bebidas" (0,15 por ciento), "Vestido y calzado" (0,61 por ciento) y "Transportes y comunicaciones" (0,64 por ciento).

**CUADRO Nº 12
CIUDAD DE CERRO DE PASCO: VARIACIÓN DEL IPC POR GRANDES GRUPOS DE CONSUMO
(Diciembre 2012)**

Grandes Grupos de Consumo	Ponderación 1/	Índice	Variación Porcentual		
			Mensual	Acumulada	Anualizada
			Dic.12 / Nov.12	Dic.12 / Dic.11	Dic.12 / Dic.11
Índice General	100.00	109,20	0,20	1,42	1,42
Alimentos y bebidas	48.25	111,92	0,15	1,59	1,59
Vestido y calzado	7.42	103,64	0,61	2,52	2,52
Alquiler de vivienda, combustible y electricidad	6.96	110,70	-0,16	1,32	1,32
Muebles, enseres y mantenimiento de la vivienda	4.81	107,51	0,39	1,17	1,17
Cuidado, conservación de la salud y serv. médicos	3.03	113,45	0,00	3,49	3,49
Transportes y comunicaciones	11.39	108,66	0,64	-1,17	-1,17
Esparcimiento, div., serv. culturales y de enseñanza	12.07	102,00	0,00	1,45	1,45
Otros bienes y servicios	6.07	107,28	0,12	2,87	2,87

1/ Año base, 2009=100.

Fuente: INEI Pasco

Elaboración: BCRP, Sucursal Huancayo.

Los productos con mayor contribución positiva a la variación del Índice de Precios al Consumidor del mes fueron: cerveza blanca, naranja de jugo, cerveza blanca servida, papaya y pañales desechables.

Contrariamente, los productos con mayor contribución negativa a la variación mensual del IPC del mes fueron: pollo eviscerado, zanahoria, pasaje en ómnibus interprovincial, zapallo macre y papa amarilla.

GRÁFICO N° 20
CIUDAD DE CERRO DE PASCO: VARIACIÓN PORCENTUAL ANUALIZADA DEL IPC

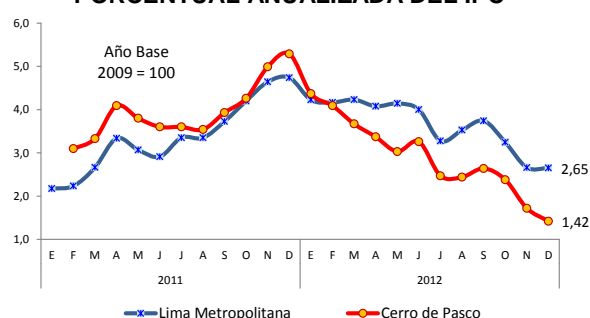

CUADRO N° 13
CERRO DE PASCO: PRODUCTOS CON MAYOR CONTRIBUCIÓN PONDERADA MENSUAL

Positiva			Negativa		
Producto	Var. %	Contrib. Pond.	Producto	Var. %	Contrib. Pond.
Cerveza blanca (rubia)	8,3	0,09	Pollo eviscerado	-16,6	-0,59
Naranja de jugo	36,4	0,08	Zanahoria	-28,9	-0,20
Cerveza blanca servida	6,3	0,06	Pasaje en ómnibus interprovincial	-7,0	-0,12
Papaya	23,1	0,05	Zapallo macre	-30,1	-0,06
Pañales desechables	6,1	0,03	Papa amarilla	-9,6	-0,06

Fuente: INEI Pasco.
Elaboración: BCRP, Sucursal Huancayo.

IV. SECTOR EXTERNO

4.1. Exportaciones

Las ventas al mercado externo en el mes totalizaron US\$ 85,0 millones, cayendo en US\$ 70,6 millones (-45,4 por ciento), ante las menores ventas de concentrados mineros en US\$ 70,5 millones (-45,3 por ciento), por cobre, plomo y zinc. No se registraron envíos de productos no tradicionales durante el mes.

Entre enero y diciembre, sumó US\$ 1 086,1 millones, disminuyendo en US\$ 165,7 millones (-13,2 por ciento), por la reducción en la venta de concentrados mineros en US\$ 161,4 millones, a lo que se sumó menores envíos de café tradicional (-52,3 por ciento) y lana (-85,3 por ciento).

CUADRO N° 14
EXPORTACIONES POR GRUPO DE PRODUCTOS 1/
(Valor FOB en miles de US\$)

	Diciembre			Enero - Diciembre		
	2011	2012	Var. %	2011	2012	Var. %
Productos Tradicionales	155 563	84 989	-45,4	1 250 800	1 085 371	-13,2
Agropecuario	72	0	-100,0	6 426	2 396	-62,7
Mineros	155 492	84 989	-45,3	1 244 374	1 082 975	-13,0
Productos No Tradicionales	2	0	-100,0	1 061	749	-29,5
Agropecuarios	0	0	-	895	734	-18,0
Textil	0	0	-	0	0	-
Maderas y papeles	0	0	-	0	0	-
Químicos	2	0	-100,0	2	15	619,2
Minerales no metálicos	0	0	-	0	0	-
Sidero – Metalúrgicos y joyería	0	0	-	0	0	-
Metal – Mecánicos	0	0	-	164	0	-100,0
Otros No Tradicionales	0	0	-	0	0	-
Total Exportaciones	155 565	84 989	-45,4	1 251 862	1 086 119	-13,2

1/ Información Preliminar
Fuente: SUNAT. www.sunat.gob.pe
Elaboración: BCRP, Sucursal Huancayo.

Productos Tradicionales: Volumen Exportado

En el mes, el volumen de ventas de productos tradicionales se redujo para todos los productos considerados.

Entre enero y diciembre, cayó en café, lana, y concentrados de cobre; creciendo en minerales concentrados de plata, plomo y zinc.

CUADRO Nº 15
EXPORTACIONES DE PRODUCTOS TRADICIONALES 1/
(Volumen Exportado en toneladas)

	Diciembre			Enero – Diciembre		
	2011	2012	Var. %	2011	2012	Var. %
Agropecuario						
Café	0	0	-	832	538	-35,3
Lana	22	0	-100,0	673	141	-79,0
Mineros						
Plata	0	10 188	-	3 352	16 428	390,1
Cobre	20 512	7 825	-61,8	111 869	77 769	-30,5
Plomo	16 856	9 903	-41,3	127 322	142 535	11,9
Zinc	39 922	28 359	-29,0	311 551	331 052	6,3
Otros	0	0	-29,0	22	1	-93,5

1/ Información Preliminar
Fuente: SUNAT. www.sunat.gob.pe
Elaboración: BCRP, Sucursal Huancayo.

Entre enero y diciembre, los principales destinos fueron Corea del Sur (21,7 por ciento), China (20,3 por ciento), Canadá (19,0 por ciento), varios países de África (7,5 por ciento), Chile

(6,0 por ciento) y Japón (5,6 por ciento), a donde se destinaron el 80,1 por ciento del total, compuesto principalmente por concentrados de cobre, plomo y zinc.

CUADRO Nº 16
PRINCIPALES PAÍSES DE DESTINO Y PRINCIPALES PRODUCTOS EXPORTADOS
(Enero - Diciembre 2012)

País	% del Total	Principales Productos
Corea del sur	21,7	Minerales y concentrados de plomo y zinc
China	20,3	Concentrados de plomo, cobre, plata y zinc
Canadá	19,0	Concentrados de plomo y frutos de cáscara
Varios países de África	7,5	Minerales y concentrados de cobre y plomo
Chile	6,0	Minerales de cobre y zinc
Japón	5,6	Minerales y concentrados de zinc y plomo
Bélgica-Luxemburgo	3,7	Concentrados de plomo y cobre.
España	3,3	Madera aserradas, tablillas y frisos para parques
Otros	12,9	Concentrados de plomo y zinc, café y lana
Total	100,0	

Fuente: SUNAT. www.sunat.gob.pe
Elaboración: BCRP, Sucursal Huancayo.

V. FINANZAS PÚBLICAS

5.1. Ingresos Recaudados en Pasco

Los ingresos recaudados en Pasco (SUNAT) ascendieron en el mes a S/. 6,3 millones, superior en S/. 2,9 millones (81,2 por ciento de incremento real), ante los mayores recaudos por Impuesto a la Renta, IGV y Otros Ingresos.

Entre enero y diciembre, se captó S/. 61,8 millones, superior en S/. 22,6 millones (51,9 por ciento). Desde setiembre pasado se incrementó significativamente la recaudación, respecto de sus similares de 2011.

CUADRO Nº 17
INGRESOS RECAUDADOS EN PASCO
(En miles de nuevos soles)

	Diciembre			Enero – Diciembre		
	2011	2012	Var.% 1/	2011	2012	Var.% 1/
I. Ingresos Tributarios	3 364	6 258	81,2	39 249	61 802	51,9
1). Impuesto a la Renta	1 502	1 771	14,9	16 197	20 324	21,0
Personas Naturales	486	392	-21,4	4 307	5 915	32,5
Personas Jurídicas	989	1 375	35,5	10 630	12 943	17,5
Regularización	28	5	-84,2	1 260	1 465	12,2
2). Impuesto a las Importaciones	0	0	-	0	0	-
3). Impuesto a la Producción y Consumo	1 179	2 311	90,9	16 151	25 857	54,4
Impuesto General a las Ventas	1 177	2 311	91,3	16 128	25 823	54,5
Impuesto Selectivo al Consumo (ISC)	2	0	-100,0	23	34	40,7
4). Otros Ingresos Tributarios	682	2 176	210,6	6 900	15 621	118,4
II. Ingresos No Tributarios	0	0	-	0	0	-
Total Ingresos Corrientes (I+II)	3 364	6 258	81,2	39 249	61 802	51,9

1/ Variación en términos reales

Fuente: Superintendencia Nacional de Administración Tributaria – SUNAT

Elaboración: BCRP, Sucursal Huancayo.

Al término del mes de diciembre, el **número de contribuyentes activos** en Pasco sumó 36,6 miles, mayor en 15,6 por ciento a lo registrado

en igual mes de 2011. De los 429,3 mil contribuyentes registrados en la Sierra Central, en Pasco se concentró el 8,5 por ciento.

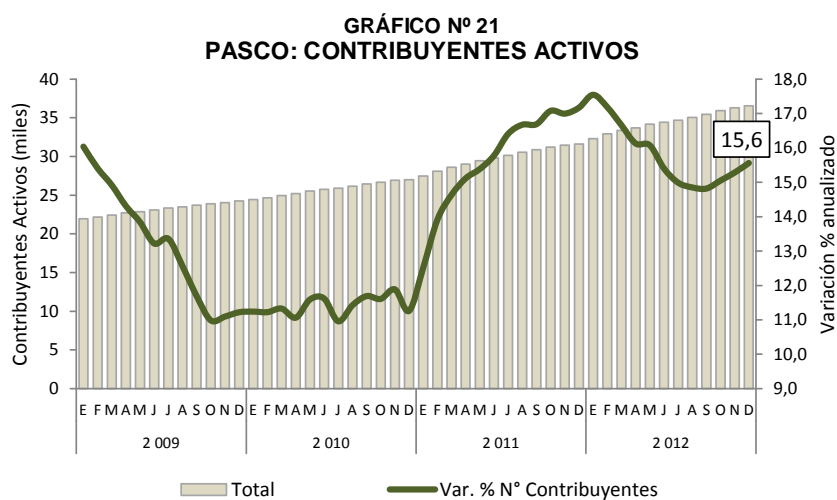

Elaboración: BCRP, Sucursal Huancayo.

5.2. Gastos del Sector Público

En diciembre, el gasto conjunto del sector público sumó S/. 269,7 millones, superior en S/. 60,9 millones (25,9 por ciento), al registrarse menores montos devengados en el Gobierno Regional y las municipalidades. El incremento se concentró en Gastos de Capital, principalmente en la Adquisición de Activos No Financieros.

Entre enero y diciembre, totalizó S/. 1 056,2 millones, superior en S/. 190,9 millones (17,8 por ciento), ante los mayores montos devengados en el Gobierno Regional y los municipios, explicado por un efecto base, debido a su menor gasto en igual periodo de 2011. El aumento se registró en Gastos de Capital (tres niveles de gobierno).

CUADRO N° 18
GASTO PÚBLICO DEVENGADO POR NIVELES DE GOBIERNO 1/
(En miles de nuevos soles)

	Diciembre			Enero – Diciembre		
	2011	2012	Var. % 2/	2011	2012	Var. % 2/
Gobierno Central	51 543	40 018	-24,4	290 795	244 158	-19,0
Gobierno Regional de Pasco	71 005	128 262	76,0	311 979	420 280	30,0
Gobiernos Locales (Municipios)	86 174	101 372	14,6	262 578	391 791	43,9
Total	208 722	269 652	25,9	865 352	1 056 229	17,8

1/ Gasto Devengado. Nivel de gasto que se asocia a la verificación del cumplimiento de las obligaciones, esto es la entrega del bien o prestación del servicio.

2/ Variación en términos reales.

Fuente: Ministerio de Economía y Finanzas - SIAF.

Elaboración: BCRP, Sucursal Huancayo.

Entre enero y diciembre, del total del gasto devengado, el 40 por ciento fue ejecutado por el Gobierno Regional, el 37 por ciento por las

municipalidades y el 23 por ciento restante por el Gobierno Central.

GRÁFICO N° 22
PARTICIPACIÓN DEL GASTO
(Enero - Diciembre 2012)



GRÁFICO N° 23
EVOLUCIÓN DEL GASTO PÚBLICO
(En miles de nuevos soles)



Elaboración: BCRP, Sucursal Huancayo.

CUADRO N° 19
GASTO PÚBLICO POR TIPO Y NIVELES DE GOBIERNO 1/
(En miles de nuevos soles)

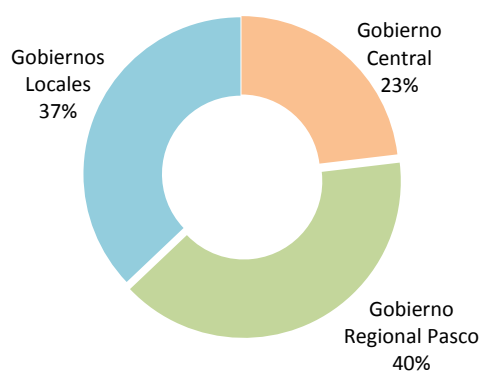
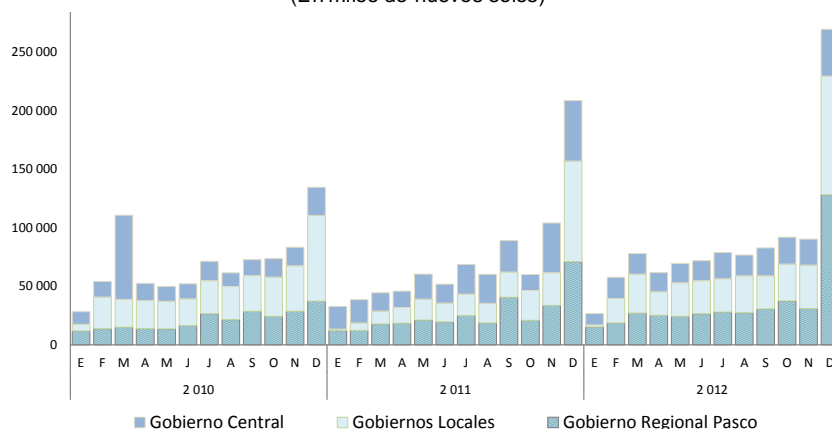
	Diciembre			Enero – Diciembre		
	2011	2012	Var. % 2/	2011	2012	Var. % 2/
Gastos Corrientes	99 712	99 876	-2,4	551 162	545 519	-4,5
Gobierno Central	46 779	30 284	-36,9	273 575	205 662	-27,5
Gobierno Regional	37 059	48 557	27,6	188 185	224 057	14,9
Gobiernos Locales	15 874	21 035	29,1	89 402	115 800	25,0
Gastos de Capital	108 781	169 473	51,8	313 909	509 121	56,5
Gobierno Central	4 764	9 735	99,1	17 220	38 496	115,7
Gobierno Regional	33 945	79 705	128,7	123 793	196 223	52,9
Gobiernos Locales	70 071	80 034	11,3	172 895	274 401	53,1
Servicio de la Deuda	229	303	28,7	281	1 590	445,6
Gobiernos Locales	229	303	28,7	281	1 590	445,6
Total	208 722	269 652	25,9	865 352	1 056 229	17,8

1/ Gasto Devengado. Nivel de gasto que se asocia a la verificación del cumplimiento de las obligaciones

2/ Variación en términos reales.

Fuente: Ministerio de Economía y Finanzas - SIAF.

Elaboración: BCRP, Sucursal Huancayo.

En lo que va del año, el 51,6 por ciento se destinó a Gastos Corrientes, los que disminuyeron en 4,5 por ciento en términos reales, ante las menores compras de bienes y

servicios; mientras que los Gastos de Capital, que significaron el 48,2 por ciento, aumentaron en 56,5 por ciento, por mayores inversiones en los tres niveles de gobierno.

CUADRO Nº 20
GASTO PÚBLICO POR GENÉRICA DE GASTO 1/
(En miles de nuevos soles)

	Diciembre			Enero - Diciembre		
	2011	2012	Var. % 2/	2011	2012	Var. % 2/
Gastos Corrientes	99 712	99 876	-2,4	551 162	545 519	-4,5
Personal y Obligaciones Sociales	20 818	28 103	31,5	204 483	227 311	7,2
Pensiones y Otras Prest. Sociales	11 834	11 489	-5,4	84 433	88 611	1,2
Bienes y Servicios	46 923	52 657	9,3	221 974	198 271	-13,8
Donaciones y Transferencias	2 680	2 743	-0,3	11 838	14 913	21,5
Otros Gastos Corrientes	17 458	4 884	-72,7	28 435	16 412	-44,3
Gastos de Capital	108 781	169 473	51,8	313 909	509 121	56,5
Adquisición de Activos No Financieros	105 943	167 565	54,1	295 856	489 425	59,6
Donaciones y Transferencias	1 191	342	-72,1	13 185	15 265	11,7
Otros Gastos de Capital	1 647	1 567	-7,3	4 868	4 431	-12,2
Servicio de la Deuda	229	303	28,7	281	1 590	445,6
Servicio de la Deuda Pública	229	303	28,7	281	1 590	445,6
Total	208 722	269 652	25,9	865 352	1 056 229	17,8

1/ Gasto Devengado. Nivel de gasto que se asocia a la verificación del cumplimiento de las obligaciones, esto es la entrega del bien o prestación del servicio.

2/ Variación en términos reales.

Fuente: Ministerio de Economía y Finanzas - SIAF.

Elaboración: BCRP, Sucursal Huancayo.

5.3. Inversiones del Sector Público

En el mes, la Adquisición de Activos No Financieros (Inversiones) por el sector público sumó S/. 167,6 millones, superior en S/. 61,6 millones (54,1 por ciento), principalmente por los mayores gastos en el Gobierno Regional y los municipios, principalmente en los sectores de educación, cultura y deporte, y transporte.

Entre enero y diciembre se devengó S/. 489,4 millones, mayor en S/. 193,6 millones (59,6 por ciento), explicado por los incrementos en los tres niveles de gobierno, al expandirse de un gasto conjunto de S/. 295,9 millones en el 2011 a S/. 489,4 millones en el 2012.

GRÁFICO Nº 24
PARTICIPACIÓN DE LAS INVERSIONES
(Enero - Diciembre 2012)



GRÁFICO Nº 25
EVOLUCIÓN DE LAS INVERSIONES PÚBLICAS
(En miles de nuevos soles)



Elaboración: BCRP, Sucursal Huancayo.

CUADRO Nº 21
INVERSIONES DEL SECTOR PÚBLICO POR FUNCIONES 1/
(En miles de nuevos soles)

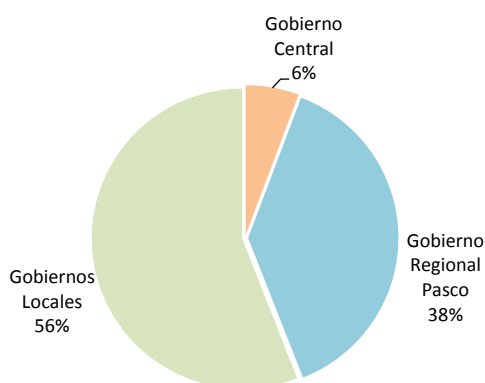
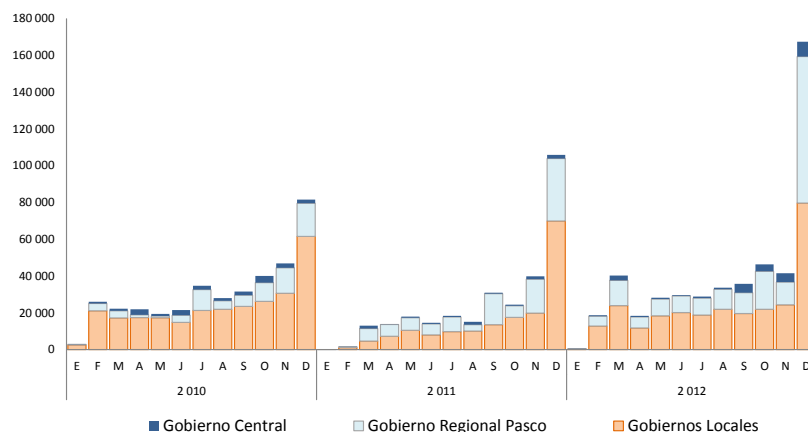
	Diciembre			Enero - Diciembre		
	2011	2012	Var. % 2/	2011	2012	Var. % 2/
03: Planeamiento y Contingencia	8 764	9 648	7,2	26 053	43 719	61,9
04: Defensa y Seguridad Nacional	0	0	-	5	0	-100,0
05: Orden Público y Seguridad	2 576	11 627	339,6	6 609	22 733	231,9
06: Justicia	464	1 421	198,4	566	3 951	574,1
07: Trabajo	7	12	69,4	18	26	43,2
08: Comercio	271	182	-34,6	2 132	1 172	-47,0
09: Turismo	64	98	49,1	2 078	1 383	-35,8
10: Agropecuaria	4 073	9 012	115,5	13 425	22 337	60,5
11: Pesca	0	214	-	15	380	2 423,2
12: Energía	1 721	2 414	36,6	2 749	7 949	178,9
13: Minería	23	0	-99,7	30	24	-23,9
14: Industria	107	21	-80,8	474	627	27,6
15: Transporte	28 046	37 610	30,6	75 531	115 811	47,9
16: Comunicaciones	326	491	46,7	617	770	20,4
17: Medio Ambiente	3 540	6 594	81,4	9 142	16 123	70,1
18: Saneamiento	19 645	16 711	-17,1	57 288	65 076	9,6
19: Vivienda y Desarrollo Urbano	4 064	6 043	44,9	7 464	17 571	127,1
20: Salud	6 304	7 678	18,7	20 532	31 120	46,2
21: Cultura y Deporte	3 085	13 373	322,3	11 659	29 375	143,1
22: Educación	18 892	43 086	122,2	49 768	104 186	102,0
23: Protección Social	3 971	1 331	-67,4	9 701	5 093	-49,4
24: Previsión Social	0	0	-	0	0	-
Total	105 943	167 565	54,1	295 856	489 425	59,6
Gobierno Central	2 014	8 101	291,8	10 053	28 066	169,3
Gobierno Regional Pasco	33 945	79 705	128,7	113 589	187 522	59,3
Gobiernos Locales	69 984	79 759	11,0	172 213	273 837	53,4

1/ Gasto Devengado. Nivel de gasto que se asocia a la verificación del cumplimiento de las obligaciones

2/ Variación en términos reales.

Fuente: Ministerio de Economía y Finanzas - SIAF.

Elaboración: BCRP, Sucursal Huancayo.

Avance de la Inversión Pública

Entre enero y diciembre, el avance presupuestal en la ejecución de **proyectos**, calculado como la razón entre su monto devengado y su Presupuesto Institucional Modificado (PIM), mostró en Pasco:

- Una ejecución del 18,9 por ciento en el Gasto del Gobierno Central en el departamento, menor al promedio nacional y de la sierra central.
- Una ejecución del 86,2 por ciento en el Gasto del Gobierno Regional de Pasco, superior al promedio a nivel nacional y de la sierra central.
- Una ejecución del 66,7 por ciento en los municipios de Pasco, menor al avance del promedio a nivel nacional, pero mayor al de la sierra centro.

GRÁFICO Nº 26
GOBIERNO CENTRAL: AVANCE DE INVERSIÓN 1/
(En puntos porcentuales)

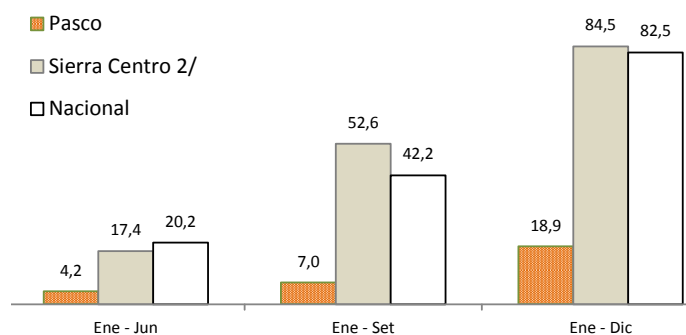

1/ Razón entre el "Devengado" y el "PIM", expresado en porcentajes

2/ Huánuco, Pasco, Junín, Ayacucho y Huancavelica

GRÁFICO Nº 27
GOBIERNO REGIONAL: AVANCE DE INVERSIÓN 1/
(En puntos porcentuales)

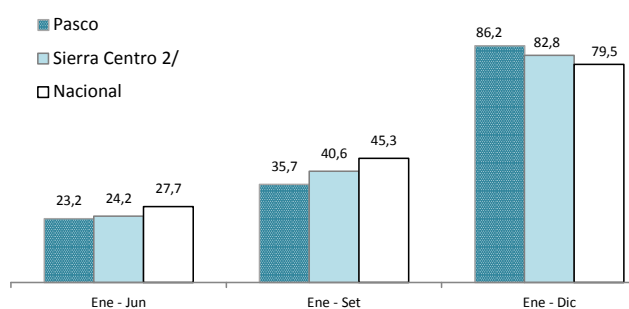

1/ Razón entre el "Devengado" y el "PIM", expresado en porcentajes
2/ Huánuco, Pasco, Junín, Ayacucho y Huancavelica

GRÁFICO Nº 28
MUNICIPIOS: AVANCE DE INVERSIÓN 1/
(En puntos porcentuales)

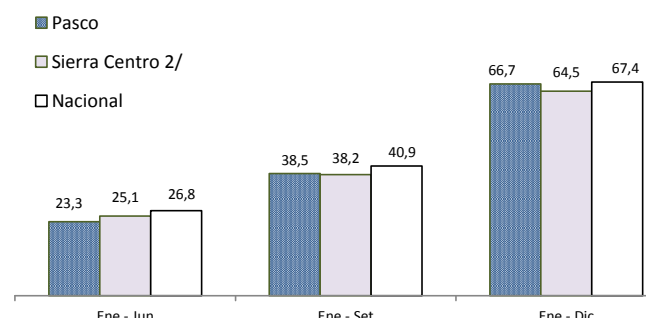

1/ Razón entre el "Devengado" y el "PIM", expresado en porcentajes
2/ Huánuco, Pasco, Junín, Ayacucho y Huancavelica

Elaboración: BCRP, Sucursal Huancayo.

VI. MONEDA Y CRÉDITO

6.1. Depósitos del Sistema Financiero

Los depósitos del Sistema Financiero, al término de diciembre, totalizó S/. 427,2 millones, superior en S/. 47,1 millones (9,5 por ciento), respecto de diciembre de 2011, en los que destacaron la Banca Múltiple, Financieras, Instituciones No Bancarias y Banco de la Nación.

Respecto de noviembre pasado, el total colocado creció en 0,6 por ciento, ante los mayores montos captados por la Banca Múltiple e Instituciones No Bancarias.

Del total depositado en el Sistema Financiero, el 44,0 por ciento fue realizado por el Banco de la Nación.

CUADRO Nº 22
DEPÓSITOS DEL SISTEMA FINANCIERO
(En miles de nuevos soles)

	Noviembre		Diciembre		Variación % 1/	
	2012	2011	2012	Dic.12 / Nov.12	Dic.12 / Dic.11	
I. Banca Múltiple	184 668	160 346	189 004	2,1	14,8	
II. Empresas Financieras	6 601	3 106	6 578	-0,6	106,3	
III. Instituciones No Bancarias	42 170	38 088	43 465	2,8	11,2	
Cajas Municipales	42 170	38 088	43 465	2,8	11,2	
Sistema Financiero sin BN 2/	233 439	201 541	239 047	2,1	15,5	
En moneda nacional (MN)	184 901	161 247	193 683	4,5	17,0	
En moneda extranjera (ME)	48 537	40 293	45 363	-6,8	9,7	
IV. Entidades Estatales	190 184	178 579	188 143	-1,3	2,6	
Banco de la Nación	190 184	178 579	188 143	-1,3	2,6	
Total Sistema Financiero (I+II+III+IV)	423 622	380 120	427 190	0,6	9,5	
En moneda nacional (MN)	374 230	338 937	380 987	1,5	9,5	
En moneda extranjera (ME)	49 392	41 182	46 203	-6,7	9,3	

1/ Variación en valores reales.

2/ BN: Banco de la Nación.

Fuente: Superintendencia de Banca y Seguros (SBS).

Elaboración: BCRP, Sucursal Huancayo.

GRÁFICO Nº 29
PASCO: EVOLUCIÓN EN LOS DEPÓSITOS
(En millones de nuevos soles)

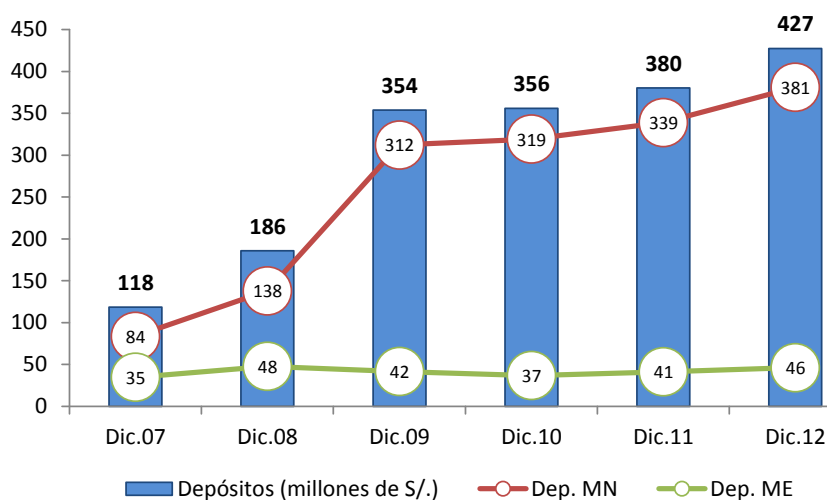

Elaboración: BCRP, Sucursal Huancayo.

Depósitos del Sistema Financiero sin Banco de la Nación

Sin considerar al Banco de la Nación, los saldos depositados al término del mes totalizaron S/. 239,0 millones, mayor en S/. 37,5 millones (15,5 por ciento en términos reales). El aumento

se debió a los mayores recaudos por la Banca Múltiple, al expandirse en S/. 28,7 millones, seguido de las Instituciones No Bancarias (Cajas Municipales) en S/. 5,4 millones.

Depósitos por tipo

Sin incluir al Banco de la Nación, los depósitos en ahorro representaron el 43,3 por ciento del total, seguido por los depósitos a plazo (36,9 por ciento).

Respecto de diciembre 2011 crecieron en los depósitos a la vista, en ahorro y a plazo, mientras que en relación al mes pasado sólo en los depósitos en ahorro.

CUADRO Nº 23
DEPÓSITOS POR TIPO EN EL SISTEMA FINANCIERO SIN CONSIDERAR AL BN
(En miles de nuevos soles)

	Noviembre	Diciembre		Variación % 1/	
	2012	2011	2012	Dic.12 / Nov.12	Dic.12 / Dic.11
Depósitos a la Vista	49 486	33 545	47 326	-4,6	37,4
Depósitos en Ahorro	95 842	94 888	103 511	7,7	6,3
Depósitos a Plazo	88 111	73 108	88 210	-0,1	17,5
Total	233 439	201 541	239 047	2,1	15,5

1/ Variación en valores reales.

Fuente: Superintendencia de Banca y Seguros (SBS).

Participación de mercado

No considerando al Banco de la Nación, en el total de depósitos destacó la participación de los

bancos, de Crédito (37,2 por ciento) y Continental (35,2 por ciento).

CUADRO Nº 24
PARTICIPACIÓN EN LOS DEPÓSITOS DEL SISTEMA
FINANCIERO SIN CONSIDERAR AL BANCO DE LA NACIÓN

Instituciones	Diciembre		
	Miles de S/.	Mes (%)	Acumulado (%)
Crédito	88 946	37,2	37,2
Continental	84 056	35,2	72,4
CMAC Huancayo	35 917	15,0	87,4
Interbank	16 001	6,7	94,1
CMAC Maynas	7 203	3,0	97,1
Financiera Confianza	4 851	2,0	99,1
CrediScotia	1 727	0,7	99,9
CMAC Arequipa	345	0,1	100,0
TOTAL	239 047	100,0	

Fuente: Superintendencia de Banca y Seguros (SBS).

Elaboración: BCRP, Sucursal Huancayo.

6.2. Crédito del Sistema Financiero

El total de créditos del Sistema Financiero alcanzó S/. 374,2 millones, superior en S/. 46,8 millones (11,3 por ciento) que los saldos de diciembre 2011, ante los mayores montos

colocados por la Banca Múltiple, Financieras e Instituciones No Bancarias, disminuyendo en el Banco de la Nación.

CUADRO Nº 25
CRÉDITO DEL SISTEMA FINANCIERO
 (En miles de nuevos soles)

	Noviembre	Diciembre		Variación % 1/	
	2012	2011	2012	Dic.12 / Nov.12	Dic.12 / Dic.11
I. Banca Múltiple	220 486	188 777	215 200	-2,6	11,1
II. Empresas Financieras	58 414	51 304	58 702	0,2	11,5
III. Instituciones No Bancarias	69 368	58 215	71 372	2,6	19,4
Cajas Municipales	67 395	56 502	69 515	2,9	19,9
Edpymes	1 973	1 713	1 857	-6,1	5,6
Sistema Financiero sin BN 2/	348 269	298 295	345 273	-1,1	12,8
En moneda nacional (MN)	285 948	243 673	284 270	-0,8	13,6
En moneda extranjera (ME)	62 321	54 622	61 004	-2,4	8,8
IV. Entidades Estatales	29 148	29 189	28 974	-0,9	-3,3
Banco de la Nación	29 148	29 189	28 974	-0,9	-3,3
Total Sistema Financiero (I+II+III+IV)	377 417	327 484	374 247	-1,1	11,3
En moneda nacional (MN)	315 096	272 862	313 243	-0,8	11,8
En moneda extranjera (ME)	62 321	54 622	61 004	-2,4	8,8

1/ Variación en valores reales.

2/ BN: Banco de la Nación.

Fuente: Superintendencia de Banca y Seguros (SBS).

Elaboración: BCRP, Sucursal Huancayo.

Del total de créditos del Sistema Financiero, el 7,7 por ciento fue colocado por el Banco de la Nación.

Respecto de noviembre pasado, cayó en 1,1 por ciento, ante los menores montos colocados en la Banca Múltiple y el Banco de la Nación.

GRÁFICO Nº 26
PASCO: EVOLUCIÓN EN LOS CRÉDITOS
(En millones de nuevos soles)

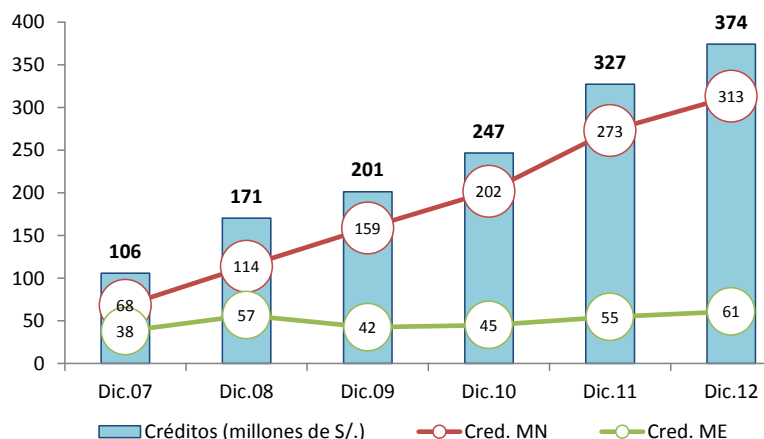

Elaboración: BCRP, Sucursal Huancayo.

Crédito del Sistema Financiero sin considerar al BN

Sin considerar al Banco de la Nación, los saldos colocados alcanzaron S/. 345,3 millones, superior en S/. 47,0 millones (12,8 por ciento en términos reales) a los de diciembre 2011, ante los mayores créditos concedidos por la Banca

Múltiple en S/. 26,4 millones (11,1 por ciento) e Instituciones No Bancarias en S/. 13,2 millones (19,4 por ciento), al crecer en esta última principalmente en las Cajas Municipales en S/. 13,0 millones (19,9 por ciento).

Crédito por tipo

Sin incluir al Banco de la Nación, los mayores saldos colocados al termino del mes se destinaron para créditos a empresas (50,9 por ciento del total), destacando el crecimiento en los orientados a medianas, pequeñas y micro empresas. El mayor crecimiento también se

observó en los créditos a empresas (16,6 por ciento de aumento real), seguido por los hipotecarios que aumentaron en 7,8 por ciento y representaron el 7,6 por ciento del total colocado.

CUADRO Nº 26
CRÉDITO POR TIPO DEL SISTEMA FINANCIERO
SIN CONSIDERAR AL BANCO DE LA NACIÓN 1/
(En variaciones porcentuales)

	Var. % 2/	Part. %
	Dic.12 / Dic.11	Diciembre 2012
Créditos de Consumo	5,7	41,5
Créditos Hipotecarios	7,8	7,6
Créditos a Empresas	16,6	50,9
Corporativos	-	0,0
Grandes Empresas	-	0,0
Medianas Empresas	23,5	15,5
Pequeñas Empresas	16,7	21,4
Micro Empresas	9,7	14,0
Total	12,8	100,0

1/ Sólo considera principales tipos de créditos.

2/ Variación en valores reales.

Fuente: Superintendencia de Banca y Seguros (SBS).

Elaboración: BCRP, Sucursal Huancayo.

Participación de mercado

Sin incluir al Banco de la Nación, en el total de créditos destacó la participación del Banco

Continental (33,4 por ciento), seguido del Banco de Crédito (23,4 por ciento).

**CUADRO Nº 27
PARTICIPACIÓN EN LOS CRÉDITOS DEL SISTEMA
FINANCIERO SIN CONSIDERAR AL BANCO DE LA NACIÓN**

Instituciones	Diciembre		
	Miles de S/.	Mes (%)	Acumulado (%)
Continental	115 235	33,4	33,4
Crédito	80 829	23,4	56,8
CMAC Huancayo	58 226	16,9	73,6
Financiera Confianza	34 883	10,1	83,8
CrediScotia	20 957	6,1	89,8
Interbank	19 136	5,5	95,4
CMAC Maynas	10 147	2,9	98,3
Financiera Efectiva	2 470	0,7	99,0
Edpyme Solidaridad	1 857	0,5	99,6
CMAC Arequipa	1 143	0,3	99,9
Financiera TFC	393	0,1	100,0
Total	345 273	100,0	

Fuente: Superintendencia de Banca y Seguros (SBS).
Elaboración: BCRP, Sucursal Huancayo.

Intermediación financiera

Sin considerar al Banco de la Nación, los saldos colocados (créditos) superaron a las captaciones (depósitos) en S/. 106,2 millones, haciendo que

el ratio de intermediación financiera departamental (créditos/depósitos) fuera de 1,44 puntos.

**GRÁFICO Nº 31
DEPÓSITOS Y COLOCACIONES DEL SISTEMA FINANCIERO
SIN CONSIDERAR AL BANCO DE LA NACIÓN**

(En millones de nuevos soles)

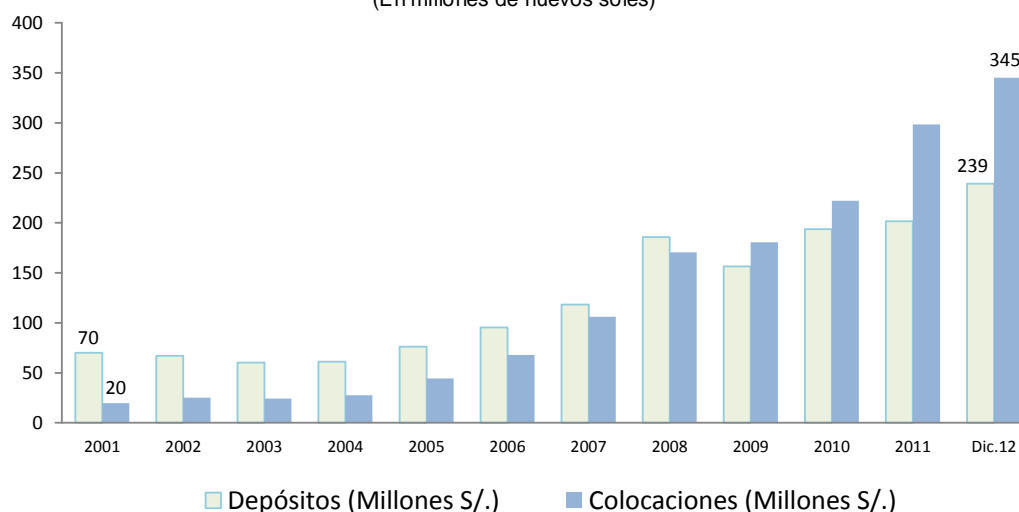

Elaboración: BCRP, Sucursal Huancayo.

Morosidad

De acuerdo a la SBS, la morosidad del Sistema Financiero departamental alcanzó 2,6 por ciento, mayor en 0,8 puntos porcentuales a su similar de

diciembre 2011. El mayor ratio de morosidad se observó en las Edpymes (4,5 por ciento), seguido de la Banca Múltiple (3,0 por ciento).

CUADRO Nº 28
MOROSIDAD EN EL SISTEMA FINANCIERO 1/
 (En porcentaje de las colocaciones brutas)

	Diciembre		Variación
	2011	2012 3/	
I. Banca Múltiple	1,6	3,0	1,4
II. Empresas Financieras	1,8	1,8	0,0
III. Instituciones No Bancarias			
Cajas Municipales	2,6	2,8	0,2
Edpymes	3,9	4,5	0,6
IV. Entidades Estatales			
Banco de la Nación 2/	0,7	1,1	0,4
TOTAL (I, II, III y IV)	1,8	2,6	0,8

1/ Morosidad = (créditos vencidos + créditos en cobranza judicial) / colocaciones brutas.

2/ Sólo considera los créditos de consumo.

3/ Preliminar

Fuente: Superintendencia de Banca y Seguros (SBS).

Elaboración: BCRP, Sucursal Huancayo.

6.3. Crédito de las Instituciones No Bancarias

El crédito otorgado por las Instituciones No Bancarias totalizó S/. 71,4 millones, expandiéndose en S/. 13,2 millones (19,4 por ciento de variación real) respecto de diciembre

2011, cuya canalización se concentró principalmente en las Cajas Huancayo y Maynas.

CUADRO Nº 29
CRÉDITO DE LAS INSTITUCIONES NO BANCARIAS
 (En miles de nuevos soles)

Instituciones	Diciembre		
	2011	2012	Var. % 1/
CMAC Huancayo	47 150	58 226	20,3
CMAC Maynas	9 352	10 147	5,7
Edpyme Solidaridad	1 713	1 857	5,6
CMAC Arequipa	0	1 143	-
TOTAL	58 215	71 372	19,4

1/ Variación en valores reales.

Fuente: Superintendencia de Banca y Seguros (SBS).

Elaboración: BCRP, Sucursal Huancayo.

VII. INFORMACIÓN ESTADÍSTICA

ANEXO 1

PASCO: PRODUCCIÓN AGROPECUARIA
(En toneladas métricas)

CULTIVOS	2 011		2 012												CULTIVOS	
	ENE - DIC	DIC	ENE	FEB	MAR	ABR	MAY	JUN	JUL	AGO	SET	OCT	NOV	DIC		ENE - DIC
TOTAL AGRÍCOLA																TOTAL AGRÍCOLA
CONSUMO INTERNO																CONSUMO INTERNO
Ají	468	60	92	85	72	62	77	108	148	56	66	104	113	84	1 065	Ají
Alfalfa	2 600	376	367	334	400	416	283	350	386	464	341	258	240	286	4 125	Alfalfa
Arroz Cáscara	2 994	338	484	702	67	36	421	418	176	24	33	38	19	557	2 975	Arroz Cáscara
Arveja Grano Seco	246	0	0	0	0	72	95	45	27	20	0	0	0	0	258	Arveja Grano Seco
Arveja Grano Verde	2 740	0	24	104	68	84	304	851	591	62	5	0	0	0	2 093	Arveja Grano Verde
Caigua	687	150	147	63	90	121	100	143	152	94	176	150	160	192	1 589	Caigua
Cebada Grano	361	0	0	0	0	0	0	52	247	58	0	0	0	0	357	Cebada Grano
Frijol Grano Seco	835	106	124	96	0	0	113	162	206	55	34	22	15	161	987	Frijol Grano Seco
Granadilla	11 746	749	1 073	1 296	1 230	1 223	1 213	1 159	1 096	1 021	1 416	1 505	1 704	1 145	15 082	Granadilla
Haba Grano Seco	989	0	0	0	0	130	208	247	218	0	0	0	0	0	803	Haba Grano Seco
Haba Grano Verde	2 919	0	166	747	578	531	209	0	0	90	54	99	0	0	2 472	Haba Grano Verde
Limón	124	0	0	0	0	60	40	0	0	0	0	0	0	0	100	Limón
Maíz Amiláceo	594	0	0	0	0	0	18	93	863	168	0	0	0	0	1 142	Maíz Amiláceo
Maíz Choclo	6 871	0	160	544	626	1 413	2 145	1 246	24	0	16	20	0	0	6 194	Maíz Choclo
Mandarina	357	12	6	0	10	26	76	46	16	10	10	0	0	0	200	Mandarina
Naranja	1 208	4	4	0	20	223	153	122	58	8	8	8	8	4	613	Naranja
Oca	3 548	0	0	0	0	319	776	3 267	36	0	0	0	0	0	4 398	Oca
Olluco	5 732	0	0	0	99	310	480	4 450	79	0	0	0	0	0	5 418	Olluco
Palta	2 582	187	253	324	404	386	284	130	33	16	10	15	91	65	2 011	Palta
Papa	150 802	4 267	11 068	8 958	11 256	21 380	16 172	12 899	3 726	1 058	4 486	648	613	1 962	94 226	Papa
Papaya	861	12	33	12	15	71	90	93	41	15	21	5	3	10	409	Papaya
Piña	1 385	135	94	69	78	66	90	98	100	105	162	155	102	98	1 217	Piña
Plátano	74 811	8 309	8 478	8 071	7 920	7 674	7 504	8 402	7 598	6 845	8 547	7 740	7 660	8 261	94 699	Plátano
Trigo	563	0	0	0	0	0	0	0	421	180	0	0	0	0	601	Trigo
Yuca	58 735	6 434	4 049	3 100	3 118	4 984	4 396	10 412	7 919	3 891	4 901	4 201	4 015	4 209	59 196	Yuca
Zapallo	5 272	578	360	187	430	378	437	374	694	440	710	360	750	448	5 567	Zapallo
Otros Cons. Interno	424	25	0	24	35	69	82	185	167	57	0	0	10	10	639	Otros Cons. Interno
INDUSTRIAL Y/O EXP.																INDUSTRIAL Y/O EXP.
Cacao	241	35	25	24	22	45	34	29	29	56	30	40	35	25	394	Cacao
Café	7 847	0	0	0	61	541	2 778	2 864	849	147	13	6	0	0	7 259	Café
Maíz A. Duro	6 128	658	815	1 283	417	215	63	0	537	684	532	27	74	891	5 537	Maíz A. Duro
Otros Industrial y/o Exp.	1 859	3	3	0	30	0	70	24	628	660	940	283	72	30	2 739	Otros Industrial y/o Exp.
TOTAL PECUARIO																TOTAL PECUARIO
CARNE 1/	9 319,6	957,9	688,0	572,8	710,4	746,9	716,2	781,2	783,4	753,5	752,3	746,1	785,5	904,3	8 940,7	CARNE 1/
Carne Ave	714,3	90,5	51,4	18,9	30,7	38,5	36,0	35,3	28,3	48,7	56,5	36,4	44,9	85,1	510,7	Carne Ave
Carne Ovino	2 101,5	194,9	151,2	142,9	149,6	154,4	158,4	175,0	180,5	169,0	146,1	149,9	155,5	166,4	1 899,1	Carne Ovino
Carne Porcino	2 347,1	244,6	177,7	165,8	190,7	191,5	201,3	219,2	223,5	205,2	195,4	214,5	221,7	238,0	2 444,5	Carne Porcino
Carne Vacuno	3 789,3	377,0	290,1	228,8	320,4	341,6	297,9	325,9	324,8	306,2	327,7	318,2	334,9	385,1	3 801,5	Carne Vacuno
Carne Caprino	33,2	4,2	1,6	1,6	1,8	2,1	2,4	3,2	3,0	2,9	3,1	3,6	3,7	3,7	32,7	Carne Caprino
Carne Alpaca	220,8	34,6	9,2	7,9	9,6	10,8	12,0	13,1	13,7	12,7	13,8	13,3	14,3	15,8	146,2	Carne Alpaca
Carne Llama	113,4	12,0	6,9	6,9	7,5	8,0	8,3	9,5	9,6	8,8	9,7	10,2	10,4	10,2	106,0	Carne Llama
Huevo	167,9	17,2	11,6	11,6	12,5	12,1	13,5	14,5	15,4	15,7	15,9	14,9	14,4	17,4	169,6	Huevo
Leche	18 249,5	1 405,6	1 970,6	2 211,5	2 288,8	2 219,7	2 188,1	2 061,1	2 021,2	2 086,3	1 992,4	2 117,4	2 109,2	2 175,0	25 441,3	Leche
Lana	894,7	0,0	376,2	496,8	291,8	0,0	0,0	0,0	0,0	0,0	0,0	0,0	0,0	0,0	1 164,9	Lana
FIBRA	121,7	61,1	0,0	0,0	0,0	0,0	0,0	0,0	0,0	0,0	0,0	16,2	73,9	24,0	114,1	FIBRA
Fibra de Alpaca	109,2	56,8	0,0	0,0	0,0	0,0	0,0	0,0	0,0	0,0	0,0	15,3	70,8	19,1	105,3	Fibra de Alpaca
Fibra de Llama	12,5	4,3	0,0	0,0	0,0	0,0	0,0	0,0	0,0	0,0	0,0	0,9	3,1	4,9	8,8	Fibra de Llama

1/ Peso Neto, no de animales en pie.

Fuente: MINAG

Elaboración: BCRP, Sucursal Huancayo.

ANEXO 2

PASCO: SUPERFICIE SEMBRADA

(En hectáreas)

CULTIVOS	Campaña 2011-2012									Campaña 2012-2013					CULTIVOS	
	AGO - DIC	DIC	ENE	FEB	MAR	ABR	MAY	JUN	JUL	AGO	SET	OCT	NOV	DIC		AGO - DIC
TRANSITORIOS	19 425	483	654	1 006	1 540	1 049	557	580	730	6 863	7 741	6 317	1 143	514	22 578	TRANSITORIOS
Ají	32	6	11	8	9	9	12	12	10	11	11	12	9	7	50	Ají
Algodón Rama	0	0	0	0	0	0	0	0	0	0	0	0	0	0	0	Algodón Rama
Arroz Cáscara	1 405	115	44	180	188	111	0	40	80	660	640	515	36	90	1 941	Arroz Cáscara
Arveja Grano Seco	168	19	25	0	0	0	0	0	0	44	114	58	6	20	242	Arveja Grano Seco
Arveja Grano Verde	63	0	71	76	445	25	0	0	1	12	16	21	5	0	54	Arveja Grano Verde
Caigua	49	8	11	16	13	19	21	19	16	7	5	24	29	39	104	Caigua
Cebada Grano	13	10	160	95	0	0	0	0	0	0	0	0	0	0	0	Cebada Grano
Frijol Grano Seco	251	4	0	70	117	123	35	18	10	128	126	111	9	0	374	Frijol Grano Seco
Haba Grano Seco	624	0	0	0	0	0	0	0	0	219	366	278	29	0	892	Haba Grano Seco
Haba Grano Verde	378	0	0	0	16	12	0	0	0	69	218	137	12	0	436	Haba Grano Verde
Maíz A. Duro	2 285	2	0	330	475	355	2	20	101	1 046	1 017	697	2	0	2 762	Maíz A. Duro
Maíz Amiláceo	1 370	0	0	0	0	0	0	0	0	196	361	841	234	0	1 632	Maíz Amiláceo
Maíz Choclo	717	11	2	0	0	3	0	0	4	105	416	309	44	5	879	Maíz Choclo
Oca	426	0	0	0	0	0	0	0	0	264	243	183	0	0	690	Oca
Olluco	580	0	0	0	0	0	0	0	0	276	363	142	16	0	797	Olluco
Papa	8 220	0	4	74	235	33	17	23	175	2 947	2 937	2 090	302	215	8 491	Papa
Quinua	0	0	0	0	0	0	0	0	0	0	0	0	0	0	0	Quinua
Tomate	1	0	0	0	0	0	1	0	0	0	0	0	0	0	0	Tomate
Trigo	65	65	192	149	5	0	0	0	0	0	0	0	0	80	80	Trigo
Yuca	2 296	114	31	3	23	346	454	409	311	753	776	670	272	18	2 489	Yuca
Zanahoria	16	6	2	0	0	0	0	0	0	0	0	11	14	1	26	Zanahoria
Zapallo	116	7	6	2	14	13	15	39	21	97	63	45	14	9	228	Zapallo
Otros Transitorios	350	116	95	3	0	0	0	0	1	29	69	173	110	30	411	Otros Transitorios
PERMANENTES	2 936	527	1 466	2 265	2 001	1 516	305	108	128	90	178	452	1 084	982	2 786	PERMANENTES
Achiote	452	163	45	0	0	0	0	8	15	20	12	59	331	156	578	Achiote
Cacao	161	76	50	35	20	0	0	0	0	0	15	36	284	295	630	Cacao
Café	0	0	45	60	12	0	0	0	0	0	0	9	13	15	37	Café
Granadilla	364	23	47	64	46	42	111	57	71	30	30	46	89	99	294	Granadilla
Papaya	0	0	12	44	20	10	12	10	0	0	40	36	37	0	113	Papaya
Plátano	138	24	45	31	37	23	22	15	24	18	11	88	77	85	279	Plátano
Rocoto	167	18	26	25	17	19	54	18	18	22	25	22	28	35	132	Rocoto
Otros Perm. y Semi Perm.	1 654	223	1 196	2 006	1 849	1 422	106	0	0	0	45	156	225	297	723	Otros Perm. y Semi Perm.
TOTAL	22 361	1 010	2 120	3 271	3 541	2 565	862	688	858	6 953	7 919	6 769	2 227	1 496	25 364	TOTAL

Fuente: Dirección Regional de Agricultura - Pasco.

Elaboración: BCRP, Sucursal Huancayo.

ANEXO 2

PASCO: SUPERFICIE SEMBRADA

(En hectáreas)

CULTIVOS	Campaña 2011-2012									Campaña 2012-2013					CULTIVOS	
	AGO - DIC	DIC	ENE	FEB	MAR	ABR	MAY	JUN	JUL	AGO	SET	OCT	NOV	DIC		AGO - DIC
TRANSITORIOS	19 425	483	654	1 006	1 540	1 049	557	580	730	6 863	7 741	6 317	1 143	514	22 578	TRANSITORIOS
Ají	32	6	11	8	9	9	12	12	10	11	11	12	9	7	50	Ají
Algodón Rama	0	0	0	0	0	0	0	0	0	0	0	0	0	0	0	Algodón Rama
Arroz Cáscara	1 405	115	44	180	188	111	0	40	80	660	640	515	36	90	1 941	Arroz Cáscara
Arveja Grano Seco	168	19	25	0	0	0	0	0	0	44	114	58	6	20	242	Arveja Grano Seco
Arveja Grano Verde	63	0	71	76	445	25	0	0	1	12	16	21	5	0	54	Arveja Grano Verde
Caigua	49	8	11	16	13	19	21	19	16	7	5	24	29	39	104	Caigua
Cebada Grano	13	10	160	95	0	0	0	0	0	0	0	0	0	0	0	Cebada Grano
Frijol Grano Seco	251	4	0	70	117	123	35	18	10	128	126	111	9	0	374	Frijol Grano Seco
Haba Grano Seco	624	0	0	0	0	0	0	0	0	219	366	278	29	0	892	Haba Grano Seco
Haba Grano Verde	378	0	0	0	16	12	0	0	0	69	218	137	12	0	436	Haba Grano Verde
Maíz A. Duro	2 285	2	0	330	475	355	2	20	101	1 046	1 017	697	2	0	2 762	Maíz A. Duro
Maíz Amiláceo	1 370	0	0	0	0	0	0	0	0	196	361	841	234	0	1 632	Maíz Amiláceo
Maíz Choclo	717	11	2	0	0	3	0	0	4	105	416	309	44	5	879	Maíz Choclo
Oca	426	0	0	0	0	0	0	0	0	264	243	183	0	0	690	Oca
Olluco	580	0	0	0	0	0	0	0	0	276	363	142	16	0	797	Olluco
Papa	8 220	0	4	74	235	33	17	23	175	2 947	2 937	2 090	302	215	8 491	Papa
Quinua	0	0	0	0	0	0	0	0	0	0	0	0	0	0	0	Quinua
Tomate	1	0	0	0	0	0	1	0	0	0	0	0	0	0	0	Tomate
Trigo	65	65	192	149	5	0	0	0	0	0	0	0	0	80	80	Trigo
Yuca	2 296	114	31	3	23	346	454	409	311	753	776	670	272	18	2 489	Yuca
Zanahoria	16	6	2	0	0	0	0	0	0	0	0	11	14	1	26	Zanahoria
Zapallo	116	7	6	2	14	13	15	39	21	97	63	45	14	9	228	Zapallo
Otros Transitorios	350	116	95	3	0	0	0	0	1	29	69	173	110	30	411	Otros Transitorios
PERMANENTES	2 936	527	1 466	2 265	2 001	1 516	305	108	128	90	178	452	1 084	982	2 786	PERMANENTES
Achiote	452	163	45	0	0	0	0	8	15	20	12	59	331	156	578	Achiote
Cacao	161	76	50	35	20	0	0	0	0	0	15	36	284	295	630	Cacao
Café	0	0	45	60	12	0	0	0	0	0	0	9	13	15	37	Café
Granadilla	364	23	47	64	46	42	111	57	71	30	30	46	89	99	294	Granadilla
Papaya	0	0	12	44	20	10	12	10	0	0	40	36	37	0	113	Papaya
Plátano	138	24	45	31	37	23	22	15	24	18	11	88	77	85	279	Plátano
Rocoto	167	18	26	25	17	19	54	18	18	22	25	22	28	35	132	Rocoto
Otros Perm. y Semi Perm.	1 654	223	1 196	2 006	1 849	1 422	106	0	0	0	45	156	225	297	723	Otros Perm. y Semi Perm.
TOTAL	22 361	1 010	2 120	3 271	3 541	2 565	862	688	858	6 953	7 919	6 769	2 227	1 496	25 364	TOTAL

Fuente: Dirección Regional de AGSicultura - Pasco.

Elaboración: BCRP, Sucursal Huancayo.

ANEXO 3

REGIÓN PASCO: SUPERFICIE COSECHADA
(En hectáreas)

CULTIVOS	2 011		2 012												CULTIVOS	
	ENE - DIC	DIC	ENE	FEB	MAR	ABR	MAY	JUN	JUL	AGO	SET	OCT	NOV	DIC		ENE - DIC
CONSUMO INTERNO	32 457	10 207	1 739	1 822	1 495	2 427	3 146	4 010	2 933	800	689	399	368	9 014	28 840	CONSUMO INTERNO
Ají	55	7	9	7	6	5	6	9	12	6	6	9	11	7	93	Ají
Alfalfa	191	191	0	0	0	0	0	0	0	0	0	0	0	151	151	Alfalfa
Arroz Cáscara	2 177	215	360	472	48	30	280	280	136	20	27	31	15	374	2 073	Arroz Cáscara
Arveja Grano Seco	208	0	0	0	0	52	68	31	18	24	0	0	0	0	193	Arveja Grano Seco
Arveja Grano Verde	604	0	6	26	17	21	83	230	263	34	1	0	0	0	681	Arveja Grano Verde
Caigua	88	19	14	6	8	11	9	13	14	9	17	14	15	18	148	Caigua
Cebada Grano	289	0	0	0	0	0	0	38	183	47	0	0	0	0	268	Cebada Grano
Frijol Grano Seco	578	75	80	63	0	0	78	112	143	36	20	15	10	104	661	Frijol Grano Seco
Granadilla	1 579	1 579	0	0	0	0	0	0	0	0	0	0	0	1 611	1 611	Granadilla
Haba Grano Seco	682	0	0	0	0	104	158	195	167	0	0	0	0	0	624	Haba Grano Seco
Haba Grano Verde	428	0	34	127	93	90	34	0	0	10	6	11	0	0	405	Haba Grano Verde
Limón	13	13	0	0	0	0	0	0	0	0	0	0	0	5	5	Limón
Maíz Amiláceo	1 055	0	0	0	0	0	21	41	1 090	142	0	0	0	0	1 294	Maíz Amiláceo
Maíz Choclo	605	0	29	106	121	174	184	105	3	0	2	2	0	0	726	Maíz Choclo
Mandarina	32	32	0	0	0	0	0	0	0	0	0	0	0	19	19	Mandarina
Naranja	133	133	0	0	0	0	0	0	0	0	0	0	0	71	71	Naranja
Oca	420	0	0	0	0	29	74	335	3	0	0	0	0	0	441	Oca
Olluco	748	0	0	0	11	31	49	502	7	0	0	0	0	0	600	Olluco
Palta	234	234	0	0	0	0	0	0	0	0	0	0	0	167	167	Palta
Papa	10 069	346	929	812	977	1 564	1 813	1 491	366	74	237	37	36	128	8 464	Papa
Papaya	57	57	0	0	0	0	0	0	0	0	0	0	0	47	47	Papaya
Piña	110	110	0	0	0	0	0	0	0	0	0	0	0	77	77	Piña
Plátano	6 624	6 624	0	0	0	0	0	0	0	0	0	0	0	5 943	5 943	Plátano
Trigo	346	0	0	0	0	0	0	0	286	125	0	0	0	0	411	Trigo
Yuca	4 869	536	266	190	192	299	269	607	198	249	349	268	255	266	3 408	Yuca
Zapallo	237	20	12	13	22	17	19	15	35	21	24	12	25	15	229	Zapallo
Otros Cons. Interno	26	16	0	0	0	0	1	6	9	3	0	0	1	11	30	Otros Cons. Interno
INDUSTRIAL Y/O EXP.	13 626	10 102	535	847	269	140	49	0	358	456	351	15	41	9 379	12 440	INDUSTRIAL Y/O EXP.
Cacao	342	342	0	0	0	0	0	0	0	0	0	0	0	260	260	Cacao
Café	7 766	7 766	0	0	0	0	0	0	0	0	0	0	0	7 753	7 753	Café
Maíz A. Duro	3 937	413	535	847	269	140	49	0	358	456	351	15	41	572	3 633	Maíz A. Duro
Otros Industrial y/o Exp.	1 581	1 581	0	0	0	0	0	0	0	0	0	0	0	794	794	Otros Industrial y/o Exp.
TOTAL	46 083	20 309	2 274	2 669	1 764	2 567	3 195	4 010	3 291	1 256	1 040	414	409	18 393	41 280	TOTAL

Fuente: Dirección Regional de Agricultura - Pasco.

Elaboración: BCRP, Sucursal Huancayo.

ANEXO 4

PASCO: PRODUCCIÓN MINERA METÁLICA
(Contenido fino)

Producción Metálica Concentración	2 011		2 012												Producción Metálica Concentración	
	ENE - DIC	DIC	ENE	FEB	MAR	ABR	MAY	JUN	JUL	AGO	SET	OCT	NOV	DIC		ENE - DIC
COBRE (TMF)	35 307	3 856	4 035	2 507	2 166	1 063	1 425	1 388	1 412	1 557	4 730	5 382	5 155	4 985	35 805	COBRE (TMF)
PLOMO (TMF)	83 083	7 751	5 967	7 851	9 107	8 618	8 528	8 299	10 115	9 719	5 837	5 679	6 373	6 939	93 030	PLOMO (TMF)
ZINC (TMF)	325 301	27 106	24 417	29 403	31 707	30 589	30 326	28 380	30 342	32 783	24 094	22 963	20 081	20 468	325 553	ZINC (TMF)
ORO (Grs.f)	1 505 315	107 563	114 865	79 578	94 418	61 838	78 913	62 733	64 698	65 125	112 859	125 842	105 838	107 319	1 074 025	ORO (Grs.f)
PLATA (Kg.f)	899 724	80 979	73 013	73 957	81 268	81 294	84 423	83 568	93 924	92 239	76 862	77 983	77 683	81 972	978 185	PLATA (Kg.f)

Fuente: DGM/Estadística Minera

Elaboración: BCRP, Sucursal Huancayo.

ANEXO 5

PASCO: PRODUCCIÓN Y VENTA DE OXIDO DE CALCIO
(En toneladas)

	2 011		2 012													
	ENE - DIC	DIC	ENE	FEB	MAR	ABR	MAY	JUN	JUL	AGO	SET	OCT	NOV	DIC		ENE - DIC
Producción	22 177	869	780	922	1 396	1 126	902	738	723	928	913	1 000	934	906	11 265	Producción
Venta	21 381	757	986	957	1 475	1 087	799	704	572	667	602	761	817	721	10 148	Venta

Fuente: Produce - Pasco

Elaboración: BCRP, Sucursal Huancayo.

ANEXO 6

PASCO: PRODUCCIÓN DE OXIDO DE CALCIO
(Variación porcentual real 1/)

2011 1/	2012 1/												
DIC	ENE	FEB	MAR	ABR	MAY	JUN	JUL	AGO	SET	OCT	NOV	DIC	
-10,8	-67,6	-60,5	-44,4	-44,8	-47,7	-72,4	-66,1	-51,2	-41,6	-16,5	11,5	4,2	

1/ Preliminar

Fuente: Produce - Pasco

Elaboración: BCRP, Sucursal Huancayo.

ANEXO 7

PASCO: PRODUCCIÓN DE ENERGÍA ELÉCTRICA
(EN MW.h)

	2 011		2 012													
	ENE - DIC	DIC	ENE	FEB	MAR	ABR	MAY	JUN	JUL	AGO	SET	OCT	NOV	DIC		ENE - DIC
TOTAL	1 002 854	100 056	105 820	100 971	108 507	103 395	91 910	64 995	60 994	46 815	44 943	79 332	94 825	107 171	1 009 677	TOTAL

Fuente: MINEM

Elaboración: BCRP, Sucursal Huancayo.

ANEXO 8

PASCO: INDICADORES DE OCUPABILIDAD EN ESTABLECIMIENTOS DE HOSPEDAJE COLECTIVO - TODAS LAS CATEGORÍAS

Indicadores	2011		2012												Indicadores	
	ENE - DIC	DIC	ENE	FEB	MAR	ABR	MAY	JUN	JUL	AGO	SET	OCT	NOV	DIC		ENE - DIC
Total de Arribos	202 065	16 366	16 924	15 225	17 659	18 095	17 148	18 415	20 597	19 325	17 993	17 129	17 981	17 575	214 066	Total de Arribos
Nacionales	200 420	16 224	16 794	15 105	17 545	17 947	17 100	18 282	20 397	19 164	17 899	17 010	17 877	17 454	212 574	Nacionales
Extranjeros	1 645	142	130	120	114	148	48	133	200	161	94	119	104	121	1 492	Extranjeros
Total de Pernoctaciones	267 414	20 431	21 728	19 160	23 263	24 874	22 624	24 912	27 209	28 463	26 658	26 542	25 059	25 220	295 712	Total de Pernoctaciones
Nacionales	263 865	20 075	21 408	18 967	23 035	24 607	22 508	24 683	26 796	28 158	26 479	26 253	24 893	24 926	292 713	Nacionales
Extranjeros	3 549	356	320	193	228	267	116	229	413	305	179	289	166	294	2 999	Extranjeros
Permanencia Promedio (días)	1,3	1,3	1,3	1,3	1,3	1,4	1,3	1,3	1,3	1,4	1,5	1,6	1,4	1,5	1,4	Permanencia Promedio (días)
Nacionales	1,3	1,2	1,3	1,3	1,3	1,4	1,3	1,3	1,3	1,4	1,5	1,5	1,4	1,5	1,4	Nacionales
Extranjeros	2,1	2,5	2,4	1,6	1,9	1,8	2,0	1,7	1,7	1,9	1,8	2,3	1,7	2,7	1,9	Extranjeros
Oferta Promedio																Oferta Promedio
Número de establecimiento	186	188	191	192	193	194	194	195	195	195	195	195	195	196	194	Número de establecimiento
Número de habitaciones	2 554	2 592	2 586	2 622	2 601	2 605	2 631	2 679	2 714	2 677	2 640	2 754	2 784	2 802	2 675	Número de habitaciones
Número de plazas-cama	4 070	4 204	4 039	4 102	4 049	4 059	4 180	4 283	4 277	4 246	4 179	4 390	4 472	4 496	4 231	Número de plazas-cama
Indicadores Promedios																Indicadores Promedios
Tasa Neta de Ocupación de Habitaciones (%) 1/	23,1	20,6	21,4	20,7	23,9	26,1	22,7	23,5	26,2	26,5	26,3	23,4	21,9	22,1	23,7	Tasa Neta de Ocupación de Habitaciones (%) 1/
Tasa Neta de Ocupación de Camas (%) 2/	18,1	15,8	17,2	16,6	18,4	20,0	17,4	19,3	20,7	21,4	21,0	19,3	18,5	18,2	19,0	Tasa Neta de Ocupación de Camas (%) 2/
Total Empleo Promedio	423	450	453	467	478	472	477	487	473	460	443	434	453	455	463	Total Empleo Promedio

1/ TNOH = (Total de habitaciones ocupadas)*100 / (Total de habitaciones disponibles * n° de noches en el mes).

2/ TNOC = (Total de pernoctaciones)*100 / (Total de plazas-camas disponibles * n° de noches en el mes).

Fuente: MINCETUR, www.mincetur.gob.pe

Elaboración: BCRP, Sucursal Huancayo.

ANEXO 9

PASCO: EXPORTACIONES FOB POR GRUPO DE PRODUCTOS 1/
(MILES US\$)

TIPO	2 011		2 012												TIPO	
	ENE - DIC	DIC	ENE	FEB	MAR	ABR	MAY	JUN	JUL	AGO	SET	OCT	NOV	DIC		ENE - DIC
Productos Tradicionales	1 250 800	155 563	152 698	83 988	80 841	98 907	39 133	94 235	127 754	47 344	115 763	97 254	62 464	84 989	1 085 371	Productos Tradicionales
Agropecuario	6 426	72	0	133	400	0	0	0	585	467	353	259	197	0	2 396	Agropecuario
Mínero	1 244 374	155 492	152 698	83 855	80 441	98 907	39 133	94 235	127 169	46 877	115 410	96 995	62 266	84 989	1 082 975	Mínero
Productos No Tradicionales	1 061	2	182	18	252	63	64	4	0	150	14	0	2	0	749	Productos No Tradicionales
Agropecuarios	895	0	181	18	252	63	64	4	0	150	0	0	2	0	734	Agropecuarios
Textil	0	0	0	0	0	0	0	0	0	0	0	0	0	0	0	Textil
Maderas y papeles, y sus manuf.	0	0	0	0	0	0	0	0	0	0	0	0	0	0	0	Maderas y papeles, y sus manuf.
Químicos	2	2	1	0	0	0	0	0	0	0	14	0	0	0	15	Químicos
Minerales no metálicos	0	0	0	0	0	0	0	0	0	0	0	0	0	0	0	Minerales no metálicos
Sidero - Metalúrgicos y joyería	0	0	0	0	0	0	0	0	0	0	0	0	0	0	0	Sidero - Metalúrgicos y joyería
Metal - Mecánicos	164	0	0	0	0	0	0	0	0	0	0	0	0	0	0	Metal - Mecánicos
Otros No Tradicionales	0	0	0	0	0	0	0	0	0	0	0	0	0	0	0	Otros No Tradicionales
TOTAL EXPORTACIONES	1 251 862	155 565	152 880	84 006	81 093	98 970	39 196	94 239	127 754	47 494	115 777	97 254	62 466	84 989	1 086 119	TOTAL EXPORTACIONES

1/ Cifras Preliminares.

Fuente: SUNAT. www.sunat.gob.pe

Elaboración: BCRP, Sucursal Huancayo.

ANEXO 10

PASCO: EXPORTACIONES FOB DE PRODUCTOS TRADICIONALES 1/
(MILES US\$)

TIPO	2 011		2 012												TIPO	
	ENE - DIC	DIC	ENE	FEB	MAR	ABR	MAY	JUN	JUL	AGO	SET	OCT	NOV	DIC		ENE - DIC
AGROPECUARIO	6 426	72	0	133	400	0	0	0	585	467	353	259	197	0	2 396	AGROPECUARIO
Café																
Volúmen (TM)	832	0	0	0	39	0	0	0	159	129	99	57	54	0	538	Café
Valor (Miles US\$)	4 398	0	0	0	235	0	0	0	585	467	353	259	197	0	2 097	Valor (Miles US\$)
Lana																
Volúmen (TM)	673	22	0	70	71	0	0	0	0	0	0	0	0	0	141	Lana
Valor (Miles US\$)	2 029	72	0	133	166	0	0	0	0	0	0	0	0	0	299	Valor (Miles US\$)
MINEROS	1 244 374	155 492	152 698	83 855	80 441	98 907	39 133	94 235	127 169	46 877	115 410	96 995	62 266	84 989	1 082 975	MINEROS
Plata																
Volúmen (TM)	3 352	0	0	0	0	0	0	0	1 403	873	2 679	1 284	0	10 188	16 428	Plata
Valor (Miles US\$)	19 215	0	0	0	0	0	0	0	2 972	2 011	5 239	2 221	0	28 136	40 580	Valor (Miles US\$)
Cobre																
Volúmen (TM)	111 869	20 512	3 509	20 807	5 932	3 201	529	634	5 030	1 522	17 404	7 016	4 362	7 825	77 769	Cobre
Valor (Miles US\$)	337 114	57 470	10 327	46 277	17 737	9 911	1 934	1 304	31 864	3 844	43 420	30 068	20 258	13 731	230 676	Valor (Miles US\$)
Plomo																
Volúmen (TM)	127 322	16 856	22 163	5 656	7 278	13 659	4 300	19 967	17 735	4 178	13 900	13 418	10 378	9 903	142 535	Plomo
Valor (Miles US\$)	602 241	67 681	123 995	16 657	33 140	61 345	24 476	75 457	69 842	11 256	54 075	42 850	36 400	18 325	567 817	Valor (Miles US\$)
Zinc																
Volúmen (TM)	311 551	39 922	28 783	29 241	39 197	41 238	17 191	25 758	29 605	36 739	12 962	33 667	8 313	28 359	331 052	Zinc
Valor (Miles US\$)	243 965	29 051	16 552	20 124	27 808	26 587	12 723	17 474	22 492	24 631	10 016	20 334	4 544	23 647	226 933	Valor (Miles US\$)
Otros (US\$)	41 839	1 289	1 824	797	1 756	1 063	0	0	0	5 135	2 659	1 521	1 064	1 150	16 970	Otros (US\$)
TOTAL	1 250 800	155 563	152 698	83 988	80 841	98 907	39 133	94 235	127 754	47 344	115 763	97 254	62 464	84 989	1 085 371	TOTAL

1/ Cifras Preliminares.

Fuente: SUNAT. www.sunat.gob.pe

Elaboración: BCRP, Sucursal Huancayo.

ANEXO 11

PASCO: EXPORTACIONES FOB DE PRODUCTOS NO TRADICIONALES 1/
(MILES US\$)

TIPO	2 011		2 012												TIPO	
	ENE - DIC	DIC	ENE	FEB	MAR	ABR	MAY	JUN	JUL	AGO	SET	OCT	NOV	DIC		ENE - DIC
Agropecuarios	895	0	181	18	252	63	64	4	0	150	0	0	2	0	734	Agropecuarios
Textil	0	0	0	0	0	0	0	0	0	0	0	0	0	0	0	Textil
Maderas y papeles	0	0	0	0	0	0	0	0	0	0	0	0	0	0	0	Maderas y papeles
Químicos	2	2	1	0	0	0	0	0	0	0	14	0	0	0	15	Químicos
Minerales no metálicos	0	0	0	0	0	0	0	0	0	0	0	0	0	0	0	Minerales no metálicos
Sidero - Metalúrgicos y joyería	0	0	0	0	0	0	0	0	0	0	0	0	0	0	0	Sidero - Metalúrgicos y joyería
Metal - Mecánicos	164	0	0	0	0	0	0	0	0	0	0	0	0	0	0	Metal - Mecánicos
Otros No Tradicionales	0	0	0	0	0	0	0	0	0	0	0	0	0	0	0	Otros No Tradicionales
TOTAL	1 061	2	182	18	252	63	64	4	0	150	14	0	2	0	749	TOTAL

1/ Cifras Preliminares.

Fuente: SUNAT. www.sunat.gob.pe

Elaboración: BCRP, Sucursal Huancayo.

ANEXO 12

PASCO: EXPORTACIONES FOB POR BLOQUE ECONÓMICO Y PAÍSES 1/
(MILES US\$)

BLOQUE ECONÓMICO	2 011		2 012												BLOQUE ECONÓMICO	
	ENE - DIC	DIC	ENE	FEB	MAR	ABR	MAY	JUN	JUL	AGO	SET	OCT	NOV	DIC		ENE - DIC
I. AMÉRICA	317 979	38 721	29 326	7 677	32 204	34	25 566	22 535	45 160	8 719	31 675	49 113	38 922	12 658	303 590	I. AMÉRICA
A. TLCAN	246 092	32 934	28 868	18	26 710	34	24 534	22 535	21 995	213	31 323	25 772	21 791	3 079	206 873	A. TLCAN
Canadá	238 729	32 934	28 732	0	26 542	34	24 534	22 535	21 828	0	31 308	25 657	21 748	3 079	205 998	Canadá
Estados Unidos	7 363	0	136	18	168	0	0	0	167	213	15	115	43	0	875	Estados Unidos
México	0	0	0	0	0	0	0	0	0	0	0	0	0	0	0	México
B. CAN	166	2	1	0	0	0	0	0	0	0	14	0	0	0	15	B. CAN
Bolivia	0	0	0	0	0	0	0	0	0	0	0	0	0	0	0	Bolivia
Colombia	0	0	0	0	0	0	0	0	0	0	0	0	0	0	0	Colombia
Ecuador	166	2	1	0	0	0	0	0	0	0	14	0	0	0	15	Ecuador
C. MERCOSUR	33 209	5 784	457	2 079	5 494	0	1 032	0	0	8 339	0	3 602	0	9 579	30 582	C. MERCOSUR
Argentina	0	0	0	1 946	0	0	0	0	0	0	0	0	0	0	1 946	Argentina
Brasil	31 180	5 712	457	0	5 328	0	1 032	0	0	8 339	0	3 602	0	9 579	28 337	Brasil
Paraguay	0	0	0	0	0	0	0	0	0	0	0	0	0	0	0	Paraguay
Uruguay	2 029	72	0	133	166	0	0	0	0	0	0	0	0	0	299	Uruguay
D. OTROS PAÍSES	38 512	0	0	5 580	0	0	0	0	23 164	167	338	19 740	17 131	0	66 120	D. OTROS PAÍSES
Chile	37 122	0	0	5 580	0	0	0	0	23 164	0	0	19 596	17 131	0	65 471	Chile
Venezuela	0	0	0	0	0	0	0	0	0	0	0	0	0	0	0	Venezuela
Resto de América	1 390	0	0	0	0	0	0	0	0	167	338	144	0	0	649	Resto de América
II. EUROPA	166 157	3 953	32 749	3 131	28 110	1 092	8 409	4 648	23 209	9 686	13 286	6 758	17 845	12 596	161 519	II. EUROPA
A. UNIÓN EUROPEA	116 157	2 665	30 925	0	26 354	29	4 033	4 648	23 209	4 550	10 062	5 237	16 781	11 463	137 291	A. UNIÓN EUROPEA
Alemania	52 521	0	27 991	0	4 822	0	0	153	76	238	1 058	0	154	0	34 492	Alemania
Bélgica - Luxemburgo	5 227	2 665	0	0	6 682	0	0	0	20 948	0	580	0	0	11 463	39 673	Bélgica - Luxemburgo
España	14 146	0	2 935	0	14 614	0	3	4 491	2 185	4 313	0	4 808	1 975	0	35 323	España
Francia	0	0	0	0	8	29	2	4	0	0	0	0	0	0	43	Francia
Italia	2 727	0	0	0	0	0	2 094	0	0	0	0	429	14 652	0	17 175	Italia
Países Bajos	335	0	0	0	0	0	0	0	0	0	0	0	0	0	0	Países Bajos
Resto Unión Europea	41 200	0	0	0	227	0	1 934	0	0	0	8 424	0	0	0	10 585	Resto Unión Europea
B. OTROS PAÍSES	50 000	1 289	1 824	3 131	1 756	1 063	4 377	0	0	5 135	3 224	1 521	1 064	1 133	24 228	B. OTROS PAÍSES
Suiza	50 000	1 289	1 824	3 131	1 756	1 063	4 377	0	0	5 135	3 224	1 521	1 064	1 133	24 228	Suiza
Resto de Europa	0	0	0	0	0	0	0	0	0	0	0	0	0	0	0	Resto de Europa
III. ASIA	562 916	67 442	81 589	32 501	20 779	97 844	5 221	67 056	59 386	29 090	39 541	41 383	5 698	59 736	539 823	III. ASIA
China	245 339	46 767	17 826	16 657	12 914	33 646	0	35 491	21 841	17 602	11 553	9 651	4 339	38 875	220 396	China
Japón	67 815	0	5 549	10 695	0	0	2 528	18 581	10 402	0	1 260	3 627	0	8 400	61 041	Japón
Corea del sur	228 916	16 327	58 215	3 042	7 865	57 585	0	12 984	27 143	9 082	26 728	25 062	0	7 707	235 413	Corea del sur
Resto de Asia	20 846	4 347	0	2 107	0	6 612	2 693	0	0	2 406	0	3 043	1 359	4 753	22 974	Resto de Asia
IV. AFRICA	203 144	45 450	9 216	40 697	0	0	0	0	0	0	31 274	0	0	0	81 188	IV. AFRICA
V. OCEANIA	1 667	0	0	0	0	0	0	0	0	0	0	0	0	0	0	V. OCEANIA
TOTAL EXPORTACIONES	1 251 862	155 565	152 880	84 006	81 093	98 970	39 196	94 239	127 754	47 494	115 777	97 254	62 466	84 989	1 086 119	TOTAL EXPORTACIONES

Y Cifras Preliminares.

Fuente: SUNAT. www.sunat.gob.pe

Elaboración: BCRP, Sucursal Huancayo.

ANEXO 13

INGRESOS RECAUDADOS EN PASCO

(Miles de nuevos soles)

	2 011		2 012													
	ENE - DIC	DIC	ENE	FEB	MAR	ABR	MAY	JUN	JUL	AGO	SET	OCT	NOV	DIC	ENE - DIC	
I. INGRESOS TRIBUTARIOS	39 249	3 364	5 694	5 195	4 757	4 192	3 920	4 522	3 858	4 667	4 664	5 951	8 123	6 258	61 802	I. INGRESOS TRIBUTARIOS
1). Impuesto a la Renta	16 197	1 502	2 326	1 474	1 632	1 687	1 502	1 410	1 444	1 717	1 487	1 834	2 038	1 771	20 324	1). Impuesto a la Renta
Personas Naturales	4 307	486	834	463	353	425	531	264	387	713	388	489	677	392	5 915	Personas Naturales
Personas Jurídicas	10 630	989	1 444	986	886	923	886	849	990	975	1 039	1 311	1 280	1 375	12 943	Personas Jurídicas
Regularización	1 260	28	49	24	394	339	85	298	68	29	60	34	81	5	1 465	Regularización
2). Impuesto a las Importaciones	0	0	0	0	0	0	0	0	0	0	0	0	0	0	0	2). Impuesto a las Importaciones
3). Impuesto a la Prod. y Consumo	16 151	1 179	2 411	2 380	1 792	1 511	1 454	1 834	1 786	1 704	2 138	2 162	4 374	2 311	25 857	3). Impuesto a la Prod. y Consumo
Impuesto General a las Ventas	16 128	1 177	2 408	2 377	1 789	1 508	1 451	1 831	1 783	1 700	2 136	2 159	4 370	2 311	25 823	Impuesto General a las Ventas
Impuesto Selectivo al Consumo (ISC)	23	2	3	3	3	3	3	3	3	3	3	3	4	0	34	Impuesto Selectivo al Consumo (ISC)
4). Otros Ingresos Tributarios	6 900	682	957	1 341	1 332	993	964	1 278	627	1 247	1 039	1 956	1 711	2 176	15 621	4). Otros Ingresos Tributarios
II. INGRESOS NO TRIBUTARIOS	0	0	0	0	0	0	0	0	0	0	0	0	0	0	0	II. INGRESOS NO TRIBUTARIOS
TOTAL INGRESOS CORRIENTES (I+II)	39 249	3 364	5 694	5 195	4 757	4 192	3 920	4 522	3 858	4 667	4 664	5 951	8 123	6 258	61 802	TOTAL INGRESOS CORRIENTES (I+II)

Fuente: Superintendencia Nacional de Administración Tributaria - SUNAT.

Elaboración: BCRP, Sucursal Huancayo.

ANEXO 14

PASCO: GASTOS DEL SECTOR PÚBLICO A NIVEL DE DEVENGADOS POR NIVELES DE GOBIERNO 1/
(Miles de nuevos soles)

Niveles de Gobierno	2 011		2 012												Niveles de Gobierno	
	ENE - DIC	DIC	ENE	FEB	MAR	ABR	MAY	JUN	JUL	AGO	SET	OCT	NOV	DIC		ENE - DIC
Gobierno Central o Nacional	290 795	51 543	9 590	18 146	17 695	16 349	16 470	16 942	22 320	17 687	23 934	22 904	22 101	40 018	244 158	Gobierno Central o Nacional
Gobierno Regional de Pasco	311 979	71 005	15 223	18 594	27 126	25 313	24 456	26 551	27 934	27 479	30 651	37 585	31 105	128 262	420 280	Gobierno Regional de Pasco
Gobierno Local (Municipios)	262 578	86 174	1 891	21 070	33 253	20 074	28 688	28 388	28 641	31 536	28 284	31 485	37 110	101 372	391 791	Gobierno Local (Municipios)
TOTAL	865 352	208 722	26 704	57 811	78 074	61 736	69 614	71 881	78 896	76 702	82 869	91 974	90 316	269 652	1 056 229	TOTAL

1/ Gasto Devengado: Asociado a la verificación del cumplimiento de las obligaciones, esto es la entrega del bien o prestación del servicio.

Fuente: Ministerio de Economía y Finanzas - SIAF.

Elaboración: BCRP, Sucursal Huancayo.

ANEXO 15

PASCO: GASTOS DEVENGADOS DEL GOBIERNO CENTRAL POR GENÉRICA DE GASTO 1/
(Miles de nuevos soles)

Genérica de Gasto	2 011		2 012												Genérica de Gasto	
	ENE - DIC	DIC	ENE	FEB	MAR	ABR	MAY	JUN	JUL	AGO	SET	OCT	NOV	DIC		ENE - DIC
GASTOS CORRIENTES	273 575	46 779	9 544	17 573	14 795	14 857	14 990	15 928	20 612	15 489	18 435	16 960	16 195	30 284	205 662	GASTOS CORRIENTES
5-21: Personal y Obligaciones Sociales	51 748	5 298	3 954	3 899	4 072	4 196	4 547	4 288	5 566	4 870	5 076	5 307	5 674	6 716	58 165	5-21: Personal y Obligaciones Sociales
5-22: Pensiones y Otras Prest. Sociales	67 309	8 930	4 825	4 380	4 468	6 380	5 106	5 240	8 293	5 301	7 573	5 568	5 542	8 708	71 384	5-22: Pensiones y Otras Prest. Sociales
5-23: Bienes y Servicios	137 488	26 800	479	8 205	5 896	3 496	4 964	5 136	5 679	3 726	4 311	4 210	3 159	11 550	60 811	5-23: Bienes y Servicios
5-24: Donaciones y Transferencias	5 087	1 426	286	265	87	38	71	370	427	11	404	496	556	55	3 066	5-24: Donaciones y Transferencias
5-25: Otros Gastos Corrientes	11 943	4 325	0	825	273	747	302	894	647	1 580	1 071	1 379	1 264	3 255	12 236	5-25: Otros Gastos Corrientes
GASTOS DE CAPITAL	17 220	4 764	46	574	2 900	1 492	1 481	1 014	1 709	2 197	5 499	5 944	5 906	9 735	38 496	GASTOS DE CAPITAL
6-26: Adquisición de Activos No Financieros	10 053	2 014	16	557	2 641	618	688	440	847	747	4 817	3 776	4 818	8 101	28 066	6-26: Adquisición de Activos No Financieros
6-27: Adquisición de Activos Financieros	0	0	0	0	0	0	0	0	0	0	0	0	0	0	0	6-27: Adquisición de Activos Financieros
6-24: Donaciones y Transferencias	2 942	1 191	30	0	258	835	778	331	859	1 346	646	706	434	342	6 563	6-24: Donaciones y Transferencias
6-25: Otros Gastos de Capital	4 225	1 559	0	17	0	39	15	244	3	105	36	1 462	654	1 292	3 866	6-25: Otros Gastos de Capital
TOTAL GOBIERNO CENTRAL	290 795	51 543	9 590	18 146	17 695	16 349	16 470	16 942	22 320	17 687	23 934	22 904	22 101	40 018	244 158	TOTAL GOBIERNO CENTRAL

1/ Gastos en el departamento de la Presidencia del Consejo de Ministros (PCM), Poder Judicial, Ministerio Público, RENIEC y Ministerios.

Gasto Devengado: Asociado a la verificación del cumplimiento de las obligaciones, esto es la entrega del bien o prestación del servicio.

Fuente: Ministerio de Economía y Finanzas - SIAF

Elaboración: BCRP, Sucursal Huancayo.

ANEXO 16

PASCO: GASTOS DEVENGADOS DEL GOBIERNO REGIONAL DE PASCO POR GENÉRICA DE GASTO 1/
(Miles de nuevos soles)

Genérica de Gasto	2 011		2 012												Genérica de Gasto	
	ENE - DIC	DIC	ENE	FEB	MAR	ABR	MAY	JUN	JUL	AGO	SET	OCT	NOV	DIC		ENE - DIC
GASTOS CORRIENTES	188 185	37 059	15 143	13 268	13 380	14 876	15 266	16 358	18 644	16 557	16 280	16 996	18 732	48 557	224 057	GASTOS CORRIENTES
5-21: Personal y Obligaciones Sociales	122 875	12 261	13 674	10 228	9 769	10 969	10 643	11 782	13 658	10 661	11 094	11 364	11 969	18 483	144 294	5-21: Personal y Obligaciones Sociales
5-22: Pensiones y Otras Prest. Sociales	10 616	1 461	901	788	818	811	762	845	1 086	866	734	881	879	1 795	11 165	5-22: Pensiones y Otras Prest. Sociales
5-23: Bienes y Servicios	39 813	10 679	568	2 106	2 712	2 993	3 801	3 663	3 779	4 639	4 390	4 690	5 738	26 729	65 807	5-23: Bienes y Servicios
5-25: Otros Gastos Corrientes	14 881	12 658	0	146	81	102	60	69	121	391	63	60	146	1 551	2 791	5-25: Otros Gastos Corrientes
GASTOS DE CAPITAL	123 793	33 945	80	5 327	13 746	10 437	9 190	10 193	9 290	10 922	14 371	20 589	12 373	79 705	196 223	GASTOS DE CAPITAL
6-26: Adquisición de Activos No Financieros	113 589	33 945	80	5 327	13 746	6 016	9 190	8 993	9 290	10 922	11 291	20 589	12 373	79 705	187 522	6-26: Adquisición de Activos No Financieros
6-24: Donaciones y Transferencias	10 204	0	0	0	0	4 422	0	1 200	0	0	3 080	0	0	0	8 701	6-24: Donaciones y Transferencias
6-25: Otros Gastos de Capital	0	0	0	0	0	0	0	0	0	0	0	0	0	0	0	6-25: Otros Gastos de Capital
TOTAL GOBIERNO REGIONAL	311 979	71 005	15 223	18 594	27 126	25 313	24 456	26 551	27 934	27 479	30 651	37 585	31 105	128 262	420 280	TOTAL GOBIERNO REGIONAL

1/ Gastos del Gobierno Regional de Pasco a través de su Sede Central y Unidades Ejecutoras

Gasto Devengado: Asociado a la verificación del cumplimiento de las obligaciones, esto es la entrega del bien o prestación del servicio.

Fuente: Ministerio de Economía y Finanzas - SIAF

Elaboración: BCRP, Sucursal Huancayo.

ANEXO 17

PASCO: GASTOS DEVENGADOS DE LOS GOBIERNOS LOCALES POR GENÉRICA DE GASTO 1/
(Miles de nuevos soles)

Genérica de Gasto	2 011		2 012												Genérica de Gasto	
	ENE - DIC	DIC	ENE	FEB	MAR	ABR	MAY	JUN	JUL	AGO	SET	OCT	NOV	DIC		ENE - DIC
GASTOS CORRIENTES	89 402	15 874	1 594	8 229	9 253	8 303	10 321	8 233	9 170	9 553	8 619	9 208	12 282	21 035	115 800	GASTOS CORRIENTES
5-21: Personal y Obligaciones Sociales	29 860	3 258	952	2 940	1 952	2 028	1 842	1 837	2 548	1 910	1 882	2 069	1 988	2 904	24 852	5-21: Personal y Obligaciones Sociales
5-22: Pensiones y Otras Prest. Sociales	6 508	1 443	42	143	193	311	745	712	532	521	910	504	462	986	6 062	5-22: Pensiones y Otras Prest. Sociales
5-23: Bienes y Servicios	44 673	9 444	553	4 745	6 301	5 215	7 132	4 956	5 507	5 580	5 055	5 547	6 685	14 378	71 653	5-23: Bienes y Servicios
5-24: Donaciones y Transferencias	6 751	1 253	5	277	677	662	475	562	464	1 373	660	957	3 048	2 687	11 848	5-24: Donaciones y Transferencias
5-25: Otros Gastos Corrientes	1 611	475	43	124	130	86	127	166	119	168	113	131	100	79	1 385	5-25: Otros Gastos Corrientes
GASTOS DE CAPITAL	172 895	70 071	297	12 841	24 000	11 771	18 366	20 155	18 755	21 983	19 664	21 991	24 544	80 034	274 401	GASTOS DE CAPITAL
6-26: Adquisición de Activos No Financieros	172 213	69 984	297	12 841	23 903	11 779	18 363	20 146	18 763	21 982	19 664	21 991	24 349	79 759	273 837	6-26: Adquisición de Activos No Financieros
6-24: Donaciones y Transferencias	39	0	0	0	0	0	0	0	0	0	0	0	0	0	0	6-24: Donaciones y Transferencias
6-25: Otros Gastos de Capital	643	88	0	0	97	-8	3	9	-8	1	0	0	195	275	565	6-25: Otros Gastos de Capital
SERVICIO DE LA DEUDA	281	229	0	0	0	0	0	0	716	0	0	287	284	303	1 590	SERVICIO DE LA DEUDA
7-28: Servicio de la Deuda Pública	281	229	0	0	0	0	0	0	716	0	0	287	284	303	1 590	7-28: Servicio de la Deuda Pública
TOTAL GOBIERNOS LOCALES	262 578	86 174	1 891	21 070	33 253	20 074	28 688	28 388	28 641	31 536	28 284	31 485	37 110	101 372	391 791	TOTAL GOBIERNOS LOCALES

1/ Gastos de todas las Municipalidades provinciales y distritales.

Gasto Devengado: Asociado a la verificación del cumplimiento de las obligaciones, esto es la entrega del bien o prestación del servicio.

Fuente: Ministerio de Economía y Finanzas - SIAF

Elaboración: BCRP, Sucursal Huancayo.

ANEXO 18

PASCO: INVERSIONES DEVENGADAS DEL SECTOR PÚBLICO POR NIVELES DE GOBIERNO 1/

(Miles de nuevos soles)

Niveles de Gobierno	2 011		2 012												ENE - DIC	Niveles de Gobierno
	ENE - DIC	DIC	ENE	FEB	MAR	ABR	MAY	JUN	JUL	AGO	SET	OCT	NOV	DIC		
Gobierno Central o Nacional	10 053	2 014	16	557	2 641	618	688	440	847	747	4 817	3 776	4 818	8 101	28 066	Gobierno Central o Nacional
Gobierno Regional de Pasco	113 589	33 945	80	5 327	13 746	6 016	9 190	8 993	9 290	10 922	11 291	20 589	12 373	79 705	187 522	Gobierno Regional de Pasco
Gobierno Local (Municipios)	172 213	69 984	297	12 841	23 903	11 779	18 363	20 146	18 763	21 982	19 664	21 991	24 349	79 759	273 837	Gobierno Local (Municipios)
TOTAL	295 856	105 943	393	18 725	40 290	18 413	28 241	29 579	28 900	33 651	35 772	46 356	41 539	167 565	489 425	TOTAL

1/ Gasto Devengado: Asociado a la verificación del cumplimiento de las obligaciones, esto es la entrega del bien o prestación del servicio.

Fuente: Ministerio de Economía y Finanzas - SIAF.

Elaboración: BCRP, Sucursal Huancayo.

ANEXO 19

PASCO: INVERSIONES DEVENGADAS DEL GOBIERNO CENTRAL POR FUNCIONES 1/

(Miles de nuevos soles)

Funciones	2 011		2 012												ENE - DIC	Funciones
	ENE - DIC	DIC	ENE	FEB	MAR	ABR	MAY	JUN	JUL	AGO	SET	OCT	NOV	DIC		
03: Plan., Gest. y Reserv. de Contingencia	0	0	0	0	0	0	0	4	13	121	42	39	14	112	345	03: Plan., Gest. y Reserv. de Contingencia
05: Orden Público y Seguridad	40	0	0	0	0	0	0	0	0	0	0	0	0	0	0	05: Orden Público y Seguridad
06: Justicia	566	464	0	8	115	48	58	290	478	188	1 126	123	96	868	3 399	06: Justicia
07: Trabajo	0	0	0	13	0	1	0	0	0	0	0	0	0	0	14	07: Trabajo
08: Comercio	0	0	0	0	0	0	0	0	0	0	0	0	0	0	0	08: Comercio
09: Turismo	0	0	0	0	11	0	0	0	0	0	0	0	0	0	11	09: Turismo
10: Agropecuaria	2 076	272	16	28	26	143	28	33	192	32	67	39	31	99	734	10: Agropecuaria
12: Energía	288	2	0	0	3	1	0	0	0	0	34	685	18	84	825	12: Energía
14: Industria	57	17	0	0	0	0	0	0	0	0	0	0	0	0	0	14: Industria
15: Transporte	2 024	205	0	478	187	192	476	31	96	142	2 556	125	1 653	18	5 955	15: Transporte
16: Comunicaciones	231	0	0	0	7	4	0	0	0	32	0	15	17	203	278	16: Comunicaciones
17: Medio Ambiente	0	0	0	0	0	0	0	0	0	0	0	2	0	0	2	17: Medio Ambiente
18: Saneamiento	384	24	0	0	91	31	56	46	0	0	0	0	0	0	224	18: Saneamiento
19: Vivienda y Desarrollo Urbano	0	0	0	0	34	63	36	23	66	124	317	429	411	1 030	2 533	19: Vivienda y Desarrollo Urbano
20: Salud	0	0	0	0	1 617	-66	0	0	0	0	0	0	424	9	1 984	20: Salud
21: Cultura y Deporte	4	4	0	0	0	0	0	0	0	0	0	0	0	0	0	21: Cultura y Deporte
22: Educación	4 372	1 026	0	31	549	202	34	12	2	107	677	2 319	2 152	5 528	11 612	22: Educación
23: Protección Social	12	0	0	0	0	0	0	0	0	0	0	0	0	150	150	23: Protección Social
TOTAL GOBIERNO CENTRAL	10 053	2 014	16	557	2 641	618	688	440	847	747	4 817	3 776	4 818	8 101	28 066	TOTAL GOBIERNO CENTRAL

1/ Gastos en el departamento de la Presidencia del Consejo de Ministros (PCM), Poder Judicial, Ministerio Público, RENIEC y Ministerios.

Gasto Devengado: Asociado a la verificación del cumplimiento de las obligaciones, esto es la entrega del bien o prestación del servicio.

Fuente: Ministerio de Economía y Finanzas - SIAF

Elaboración: BCRP, Sucursal Huancayo.

ANEXO 20

PASCO: INVERSIONES DEVENGADAS DEL GOBIERNO REGIONAL DE PASCO POR FUNCIONES 1/
(Miles de nuevos soles)

Funciones	2 011		2 012												Funciones	
	ENE - DIC	DIC	ENE	FEB	MAR	ABR	MAY	JUN	JUL	AGO	SET	OCT	NOV	DIC		ENE - DIC
03: Plan., Gest. y Reserv. de Contingencia	1 054	435	0	60	207	114	218	108	262	62	2 820	1 939	60	821	6 672	03: Plan., Gest. y Reserv. de Contingencia
04: Defensa y Seguridad Nacional	5	0	0	0	0	0	0	0	0	0	0	0	0	0	0	04: Defensa y Seguridad Nacional
05: Orden Público y Seguridad	341	68	0	0	1	807	89	1 375	321	1 180	514	269	43	7 320	11 920	05: Orden Público y Seguridad
07: Trabajo	18	7	0	0	0	0	0	0	0	0	0	0	0	12	12	07: Trabajo
09: Turismo	4	0	0	0	25	27	60	90	0	292	6	23	138	6	667	09: Turismo
10: Agropecuaria	5 467	2 155	0	54	518	390	192	263	205	467	295	824	2 526	5 907	11 642	10: Agropecuaria
11: Pesca	15	0	0	0	0	0	0	0	1	0	0	0	17	0	18	11: Pesca
12: Energía	1 897	1 295	58	99	366	68	154	36	7	16	0	41	155	861	1 859	12: Energía
13: Minería	30	23	0	0	0	0	0	8	5	11	0	0	0	0	24	13: Minería
14: Industria	13	7	0	0	0	0	0	0	10	2	4	4	0	0	19	14: Industria
15: Transporte	27 887	7 866	0	393	4 374	1 376	2 106	3 194	2 195	1 331	1 896	5 842	3 987	17 966	44 661	15: Transporte
16: Comunicaciones	7	0	0	0	0	0	0	0	0	3	0	0	0	101	104	16: Comunicaciones
17: Medio Ambiente	548	405	0	0	0	177	25	48	121	193	168	249	437	2 842	4 261	17: Medio Ambiente
18: Saneamiento	24 484	6 363	0	2 291	1 842	616	1 285	811	1 618	3 757	1 188	1 119	365	10 866	25 758	18: Saneamiento
19: Vivienda y Desarrollo Urbano	500	164	0	0	0	0	2	0	0	0	7	2	0	31	41	19: Vivienda y Desarrollo Urbano
20: Salud	17 092	4 510	22	170	1 046	483	2 466	634	2 176	1 261	2 554	736	1 747	6 340	19 636	20: Salud
21: Cultura y Deporte	4 665	733	0	807	677	40	29	15	48	3	22	789	3	1 044	3 476	21: Cultura y Deporte
22: Educación	28 559	9 736	0	1 422	4 525	1 888	2 396	2 229	2 237	2 268	1 641	8 480	2 688	24 888	54 663	22: Educación
23: Protección Social	1 004	179	1	29	165	28	167	183	85	78	176	206	700	2 090	2 090	23: Protección Social
24: Previsión Social	0	0	0	0	0	0	0	0	0	0	0	0	0	0	0	24: Previsión Social
TOTAL GOBIERNO REGIONAL	113 589	33 945	80	5 327	13 746	6 016	9 190	8 993	9 290	10 922	11 291	20 589	12 373	79 705	187 522	TOTAL GOBIERNO REGIONAL

1/ Gastos del Gobierno Regional de Pasco a través de su Sede Central y Unidades Ejecutoras

Gasto Devengado: Asociado a la verificación del cumplimiento de las obligaciones, esto es la entrega del bien o prestación del servicio.

Fuente: Ministerio de Economía y Finanzas - SIAF

Elaboración: BCRP, Sucursal Huancayo.

ANEXO 21

PASCO: INVERSIONES DEVENGADAS DE LOS GOBIERNO LOCALES POR FUNCIONES 1/
(Miles de nuevos soles)

Funciones	2 011		2 012												Funciones	
	ENE - DIC	DIC	ENE	FEB	MAR	ABR	MAY	JUN	JUL	AGO	SET	OCT	NOV	DIC		ENE - DIC
03: Plan., Gest. y Reserv. de Contingencia	25 000	8 329	41	1 182	5 162	2 560	1 939	5 054	2 037	2 316	3 110	2 080	2 508	8 714	36 702	03: Plan., Gest. y Reserv. de Contingencia
05: Orden Público y Seguridad	6 227	2 508	9	227	182	433	422	882	562	661	584	1 304	1 240	4 306	10 813	05: Orden Público y Seguridad
06: Justicia														553	553	06: Justicia
08: Comercio	2 132	271	0	8	24	7	49	27	93	134	60	333	255	182	1 172	08: Comercio
09: Turismo	2 075	64	0	0	20	47	60	168	90	129	17	51	30	92	704	09: Turismo
10: Agropecuaria	5 882	1 646	0	336	899	597	697	948	485	1 018	437	1 036	501	3 005	9 961	10: Agropecuaria
11: Pesca	0	0	0	0	0	6	4	0	0	0	0	0	138	214	363	11: Pesca
12: Energía	564	424	0	0	197	1	1 305	125	1 045	321	34	357	411	1 469	5 264	12: Energía
14: Industria	403	82	0	0	0	120	216	110	80	8	24	28	1	21	608	14: Industria
15: Transporte	45 619	19 976	1	3 228	4 322	1 836	2 878	3 914	3 957	6 583	5 314	6 805	6 731	19 626	65 196	15: Transporte
16: Comunicaciones	379	326	0	5	0	13	15	13	136	0	0	0	19	187	387	16: Comunicaciones
17: Medio Ambiente	8 594	3 135	20	818	1 393	1 095	501	540	776	951	714	702	600	3 752	11 860	17: Medio Ambiente
18: Saneamiento	32 421	13 258	0	3 243	4 511	1 559	3 129	2 854	3 568	2 784	4 034	3 791	3 775	5 845	39 093	18: Saneamiento
19: Vivienda y Desarrollo Urbano	6 964	3 900	11	1 267	1 253	853	1 376	957	550	1 136	1 113	488	1 012	4 982	14 997	19: Vivienda y Desarrollo Urbano
20: Salud	3 440	1 794	0	154	662	94	681	491	1 125	1 208	1 435	1 207	1 114	1 330	9 500	20: Salud
21: Cultura y Deporte	6 991	2 348	118	412	1 641	244	1 307	983	1 816	1 561	660	701	4 127	12 329	25 898	21: Cultura y Deporte
22: Educación	16 836	8 129	97	1 809	3 369	2 129	3 570	2 777	2 355	2 791	1 674	2 929	1 739	12 670	37 911	22: Educación
23: Protección Social	8 685	3 792	0	153	269	184	212	305	86	382	454	180	147	482	2 853	23: Protección Social
TOTAL GOBIERNO LOCALES	172 213	69 984	297	12 841	23 903	11 779	18 363	20 146	18 763	21 982	19 664	21 991	24 349	79 759	273 837	TOTAL GOBIERNO LOCALES

1/ Gastos de todas las Municipalidades provinciales y distritales.

Gasto Devengado: Asociado a la verificación del cumplimiento de las obligaciones, esto es la entrega del bien o prestación del servicio.

Fuente: Ministerio de Economía y Finanzas - SIAF

Elaboración: BCRP, Sucursal Huancayo.

ANEXO 22

PASCO: DEPÓSITOS EN EL SISTEMA FINANCIERO
(Miles de nuevos soles)

ENTIDADES FINANCIERAS	2 011	2012											
	DIC	ENE	FEB	MAR	ABR	MAY	JUN	JUL	AGO	SET	OCT	NOV	DIC
I. BANCA MÚLTIPLE	160 346	163 782	173 469	205 396	183 272	177 595	179 806	180 986	180 569	183 246	177 310	184 668	189 004
Crédito	78 101	84 942	89 222	106 323	91 999	89 854	88 742	92 236	92 933	94 122	90 032	93 921	88 946
Interbank	16 053	15 585	15 728	15 174	15 207	14 914	15 771	15 489	16 113	15 950	16 076	15 081	16 001
Continental	66 181	63 255	68 519	83 899	76 065	72 827	75 292	73 261	71 522	73 174	71 203	75 666	84 056
Banco del Trabajo													
Banco Financiero	13	-	-	-	-	-	-	-	-	-	-	-	-
II. EMPRESAS FINANCIERAS	3 106	3 518	4 023	4 316	4 359	4 628	4 696	4 796	5 198	5 546	6 570	6 601	6 578
CrediScotia	1 065	1 093	1 159	1 278	1 415	1 475	1 486	1 591	1 665	1 804	1 686	1 718	1 727
Financiera TFC	-	-	-	-	-	-	-	-	-	-	-	-	-
Financiera Confianza	2 041	2 425	2 864	3 038	2 944	3 152	3 210	3 206	3 534	3 742	4 884	4 882	4 851
Financiera Efectiva	-	-	-	-	-	-	-	-	-	-	-	-	-
III. INSTITUCIONES NO BANCARIAS	38 088	57 092	57 494	57 772	58 749	40 795	40 888	39 975	39 911	39 940	40 941	42 170	43 465
Cajas Municipales	38 088	57 092	57 494	57 772	58 749	40 795	40 888	39 975	39 911	39 940	40 941	42 170	43 465
CMAC Arequipa											74	154	345
CMAC Huancayo	31 472	50 567	50 887	51 005	52 362	34 504	34 651	33 623	33 387	33 604	34 506	34 969	35 917
CMAC Maynas	6 616	6 525	6 606	6 767	6 387	6 291	6 238	6 352	6 524	6 336	6 361	7 047	7 203
EDPYMES	-	-	-	-	-	-	-	-	-	-	-	-	-
Edpyme Solidaridad	-	-	-	-	-	-	-	-	-	-	-	-	-
IV. ENTIDADES ESTATALES	178 579	185 262	179 977	179 360	177 220	182 677	181 317	182 861	186 426	184 134	190 844	190 184	188 143
Banco de la Nación	178 579	185 262	179 977	179 360	177 220	182 677	181 317	182 861	186 426	184 134	190 844	190 184	188 143
TOTAL (I + II + III + IV)	380 120	409 654	414 962	446 844	423 599	405 695	406 707	408 619	412 104	412 866	415 665	423 622	427 190

Fuente: SBS.

Elaboración: BCRP, Sucursal Huancayo.

ANEXO 23

PASCO: DEPÓSITOS DEL SISTEMA FINANCIERO, POR PRINCIPALES PROVINCIAS - DICIEMBRE 2012
(Miles de nuevos soles)

ENTIDADES FINANCIERAS	DEPÓSITOS						TOTAL DEPÓSITOS		
	PASCO			OXAPAMPA			CERRO DE PASCO		
	M/N	M/E	TOTAL	M/N	M/E	TOTAL	M/N	M/E	TOTAL
I. BANCA MÚLTIPLE	133 992	40 873	174 864	12 348	1 792	14 140	146 339	42 665	189 004
Crédito	59 373	15 434	74 806	12 348	1 792	14 140	71 720	17 226	88 946
Interbank	13 247	2 754	16 001				13 247	2 754	16 001
Continental	61 372	22 684	84 056				61 372	22 684	84 056
Financiero	-	-	-				-	-	-
II. EMPRESAS FINANCIERAS	4 363	27	4 390	2 188	-	2 188	6 551	27	6 578
CrediScotia 1/	1 714	13	1 727				1 714	13	1 727
Financiera TFC 2/	-	-	-				-	-	-
Financiera Confianza 3/	2 650	14	2 663	2 188	-	2 188	4 837	14	4 851
Financiera Efectiva 4/	-	-	-				-	-	-
III. INSTITUCIONES NO BANCARIAS	34 545	2 481	37 027	6 248	191	6 439	40 793	2 672	43 465
CAJAS MUNICIPALES	34 545	2 481	37 027	6 248	191	6 439	40 793	2 672	43 465
CMAC Arequipa 5/	214	131	345				214	131	345
CMAC Huancayo	27 407	2 072	29 479	6 248	191	6 439	33 655	2 263	35 917
CMAC Maynas	6 925	278	7 203				6 925	278	7 203
EDPYMES	-	-	-	-	-	-	-	-	-
Edpyme Solidaridad	-	-	-				-	-	-
IV. ENTIDADES ESTATALES	161 150	760	161 910	24 251	9	24 260	187 303	840	188 143
Banco de la Nación	161 150	760	161 910	24 251	9	24 260	187 303	840	188 143
TOTAL (I + II + III + IV)	334 050	44 141	378 191	45 034	1 992	47 026	380 987	46 203	427 190

1/ CrediScotia a partir de enero de 2009, antes Banco de Trabajo

2/ Financiera TFC a partir de agosto de 2008

3/ Financiera Confianza a partir de setiembre de 2009, antes Edpyme Confianza

4/ Financiera Efectiva a partir de abril de 2010.

5/ CMAC Arequipa a partir de setiembre de 2012.

Fuente: SBS.

Elaboración: BCRP, Sucursal Huancayo.

ANEXO 24

PASCO: CRÉDITOS DEL SISTEMA FINANCIERO AL SECTOR PRIVADO
(Saldos en miles de nuevos soles)

ENTIDADES FINANCIERAS	2011	2012											
	DIC	ENE	FEB	MAR	ABR	MAY	JUN	JUL	AGO	SET	OCT	NOV	DIC
I. BANCA MÚLTIPLE	188 777	186 656	189 923	192 242	195 903	203 975	211 351	213 526	210 106	216 616	218 743	220 486	215 200
Crédito	63 892	64 878	66 576	68 368	70 107	71 680	73 861	76 942	76 371	77 524	79 750	81 539	80 829
Interbank	17 750	17 948	18 261	18 878	18 976	18 634	18 783	18 891	19 100	19 461	19 678	19 403	19 136
Continental	107 099	103 830	105 087	104 996	106 820	113 661	118 707	117 693	114 634	119 631	119 315	119 545	115 235
Banco de Trabajo													
Banco Financiero	36	-	-	-	-	-	-	-	-	-	-	-	-
II. EMPRESAS FINANCIERAS	51 304	51 860	52 992	54 208	54 012	54 634	54 440	54 723	55 747	56 552	57 677	58 414	58 702
CrediScotia	20 397	20 720	20 821	20 985	20 940	20 927	20 720	20 673	20 761	21 044	21 239	21 405	20 957
Financiera TFC	437	431	438	421	414	417	412	403	406	393	398	387	393
Financiera Confianza	28 181	28 391	29 464	30 504	30 364	30 930	30 985	31 246	32 159	32 716	33 664	34 261	34 883
Financiera Efectiva	2 289	2 318	2 270	2 298	2 294	2 360	2 324	2 402	2 421	2 399	2 376	2 361	2 470
III. INSTITUCIONES NO BANCARIAS	58 215	63 144	63 415	63 996	64 397	57 935	58 756	59 807	60 640	62 067	66 656	69 368	71 372
Cajas Municipales	56 502	61 516	61 830	62 399	62 756	56 221	57 023	57 975	58 725	60 097	64 624	67 395	69 515
CMAC Arequipa											313	750	1 143
CMAC Huancayo	47 150	52 451	52 524	53 032	53 243	46 525	47 757	48 665	49 298	50 670	54 845	56 583	58 226
CMAC Maynas	9 352	9 065	9 307	9 367	9 513	9 696	9 266	9 311	9 427	9 427	9 467	10 062	10 147
EDPYMES	1 713	1 628	1 584	1 597	1 642	1 714	1 733	1 832	1 915	1 970	2 031	1 973	1 857
Edpyme Solidaridad	1 713	1 628	1 584	1 597	1 642	1 714	1 733	1 832	1 915	1 970	2 031	1 973	1 857
Edpyme Confianza													
IV. ENTIDADES ESTATALES	29 189	29 017	28 919	28 930	28 796	28 696	28 631	28 655	29 041	29 267	29 145	29 148	28 974
Banco de la Nación	29 189	29 017	28 919	28 930	28 796	28 696	28 631	28 655	29 041	29 267	29 145	29 148	28 974
TOTAL (I + II + III + IV)	327 484	330 677	335 249	339 376	343 107	345 240	353 178	356 712	355 533	364 502	372 221	377 417	374 247
En Moneda Nacional (M/N)	272 862	275 697	279 353	283 676	287 340	288 470	295 255	299 333	301 594	304 598	310 939	315 096	313 243
En Moneda Extranjera (M/E)	54 622	54 980	55 896	55 700	55 767	56 770	57 923	57 379	53 939	59 904	61 282	62 321	61 004

Fuente: SBS.

Elaboración: BCRP, Sucursal Huancayo.

ANEXO 25

PASCO: CRÉDITOS DEL SISTEMA FINANCIERO, POR PRINCIPALES PROVINCIAS - DICIEMBRE 2012

(Miles de nuevos soles)

ENTIDADES FINANCIERAS	COLOCACIONES						TOTAL COLOCACIONES		
	PASCO			OXAPAMPA			CERRO DE PASCO		
	M/N	M/E	TOTAL	M/N	M/E	TOTAL	M/N	M/E	TOTAL
I. BANCA MÚLTIPLE	138 280	60 267	198 547	16 110	543	16 653	154 390	60 810	215 200
Crédito	59 120	5 056	64 176	16 110	543	16 653	75 230	5 599	80 829
Interbank	18 546	590	19 136				18 546	590	19 136
Continental	60 614	54 621	115 235				60 614	54 621	115 235
Financiero	-	-	-				-	-	-
II. EMPRESAS FINANCIERAS	43 221	0	43 221	15 481	-	15 481	58 701	0	58 702
CrediScotia 1/	20 957	-	20 957				20 957	-	20 957
Financiera TFC 2/	393	-	393				393	-	393
Financiera Confianza 3/	19 402	0	19 402	15 481	-	15 481	34 882	0	34 883
Financiera Efectiva 4/	2 470	-	2 470				2 470	-	2 470
III. INSTITUCIONES NO BANCARIAS	49 840	192	50 033	21 338	1	21 339	71 179	193	71 372
CAJAS MUNICIPALES	47 984	192	48 176	21 338	1	21 339	69 322	193	69 515
CMAC Arequipa 6/	1 143	-	1 143				1 143	-	1 143
CMAC Huancayo	36 694	192	36 887	21 338	1	21 339	58 033	193	58 226
CMAC Maynas	10 147	-	10 147				10 147	-	10 147
EDPYMES	1 857	-	1 857				1 857	-	1 857
Edpyme Solidaridad 5/	1 857	-	1 857				1 857	-	1 857
IV. ENTIDADES ESTATALES	19 594	-	19 594	8 222	-	8 222	28 974	-	28 974
Banco de la Nación	19 594	-	19 594	8 222	-	8 222	28 974	-	28 974
TOTAL (I + II + III + IV)	250 935	60 460	311 395	61 151	544	61 694	313 243	61 004	374 247

1/ CrediScotia a partir de enero de 2009, antes Banco de Trabajo

2/ Financiera TFC a partir de agosto de 2008

3/ Financiera Confianza a partir de setiembre de 2009, antes Edpyme Confianza

4/ Financiera Efectiva a partir de abril de 2010.

5/ Edpyme Solidaridad a partir de enero de 2011.

6/ CMAC Arequipa a partir de setiembre de 2012.

Fuente: SBS.

Elaboración: BCRP, Sucursal Huancayo.

ANEXO 26

PASCO: CARTERA PESADA DEL SISTEMA FINANCIERO
(En porcentajes)

ENTIDADES FINANCIERAS	2 011	2 012											
	DIC	ENE	FEB	MAR	ABR	MAY	JUN	JUL	AGO	SET	OCT	NOV	DIC 2/
I. Banca Múltiple	1,6	1,8	2,1	2,2	2,2	1,8	2,0	2,0	2,7	1,9	3,3	3,0	3,0
II. Empresas Financieras	1,8	2,0	1,8	2,0	2,0	1,8	1,8	2,1	2,0	2,0	2,1	1,8	1,8
III. Instituciones No Bancarias													
Cajas Municipales	2,6	3,8	3,9	3,4	3,2	3,5	3,6	3,4	3,3	3,2	3,0	2,8	2,8
Edpymes	3,9	5,0	4,9	4,8	4,8	4,6	4,6	4,3	4,2	4,2	4,2	4,5	4,5
IV. ENTIDADES ESTATALES													
Banco de la Nación 1/	0,7	0,7	0,7	0,7	0,6	0,6	0,7	0,8	0,9	1,0	1,1	1,1	1,1
TOTAL	1,8	2,1	2,3	2,2	2,2	2,0	2,2	2,2	2,5	2,0	2,9	2,6	2,6

1/ Sólo considera los créditos de consumo.

2/ Preliminar

Fuente: Hasta noviembre de 2007, empresas financieras del departamento.

A partir de diciembre de 2007, Superintendencia de Banca y Seguros (SBS).

Elaboración: BCRP, Sucursal Huancayo.

VIII. FICHA TÉCNICA

Metodología del Cálculo del Indicador de Actividad Económica Regional de Pasco

El Indicador de Actividad Económica Regional es un indicador parcial de corto plazo, que busca medir el desenvolvimiento de la economía regional, a partir de la evolución de la actividad de los principales sectores. Los sectores considerados representan el 84,0 por ciento del Valor Agregado Bruto del departamento, publicado por el INEI.

El indicador regional, se obtiene mediante la agregación ponderada de los índices sectoriales, utilizando como factor de ponderación la estructura porcentual anual del año 2007, elaborado por el INEI.

$$\text{Indicador Regional} = \sum_{i=1}^n I_{\text{sector } i(t)} * w_i$$

I_i = Índice del sector i en el período (mes) t

n = Número de sectores que componen el índice

w_i = Peso relativo ponderado del sector i en base a su contribución al PBI departamental 2007.

Lo sectores que incluye el indicador son: agropecuario, minería, manufactura, electricidad, construcción, servicios gubernamentales y servicios financieros.

El índice de los sectores agropecuario, minería, manufactura y electricidad se calcula en base al Valor Bruto de Producción, de la siguiente manera:

$$\text{Indice sector } i = \left[\frac{VBP_{it}}{VBP_i \text{ prom. } 2007} \right] * 100$$

Donde:

i = Sector analizado

VBP_{it} = Valor Bruto de la Producción del sector i del mes t a precios de 1994.

$VBP_{\text{prom } i \text{ } 2007}$ = Valor Bruto de Producción promedio 2007 del sector i a precios de 1994.

Características del procedimiento:

- a) La clasificación de los sectores productivos se basa en la Clasificación Industrial Internacional Uniforme (CIIU-Revisión 3).
- b) Las fuentes de la información sectorial son:
 - Para los sectores agropecuario y minería, los respectivos ministerios sectoriales.
 - Para el sector manufactura, son a partir de encuestas directas aplicadas a empresas representativas de las principales ramas industriales.
 - Para el sector electricidad, la fuente es el Organismo Supervisor de la Inversión en Energía y Minería (Osinermin).
 - Para el sector construcción, la fuente es la empresa Cemento Andino.
 - Para los sectores servicios gubernamentales y servicios financieros, las fuentes son el Ministerio de Economía y Finanzas (Sistema Integrado de Administración Financiera del Sector Público SIAF-SP) y la Superintendencia de Banca, Seguros y AFP, respectivamente.
- c) El valor bruto de producción (VBP) de los sectores agropecuario, minería, y electricidad, se obtiene de la aplicación de los precios del año base (1994), a los volúmenes de producción de los sectores respectivos. Los precios del año base, son los utilizados por la Dirección Nacional de Cuentas Nacionales del INEI.
- d) El VBP del sector construcción se estima de manera indirecta y se utiliza como información básica los despachos de cemento.
- e) El VBP del sector servicios gubernamentales se calcula a partir del gasto en *Remuneraciones* y compra de *Bienes* y

Servicios del Gobierno Regional, que se deflactan a precios del año 1994, utilizando el IPC e IPM, respectivamente. La fuente es el Ministerio de Economía y Finanzas.

- f) El VBP del sector Servicios Financieros se calcula a partir de la sumatoria de los saldos de intermediación (créditos directos y depósitos) de las instituciones financieras que operan en el departamento, deflactados a precios de 1994, utilizando el IPC.

Estructura del Indicador de Actividad Económica Regional

SECTOR	PONDERACION (%) 2007
Agropecuario	9,1
Minería	56,2
Manufactura	2,9
Electricidad	2,6
Construcción	6,0
Servicios Gubernamentales	5,3
Servicios Financieros	1,8
TOTAL	84,0

Nota: Para el caso del sector servicios financieros, se considera el peso del sector a nivel nacional