



BANCO CENTRAL DE RESERVA DEL PERÚ

SUCURSAL HUANCAYO

SÍNTESIS ECONÓMICA DE PASCO

JULIO 2012¹

DEPARTAMENTO ESTUDIOS ECONÓMICOS

¹ En la elaboración de este informe participaron: Francisco Callupe Casaño y Miguel Angel Campos Arias.

CONTENIDO

	Pág.
RESEÑA INTRODUCTORIA.....	3
I. ACTIVIDAD PRODUCTIVA.....	4
1.1. Producción.....	4
1.1.1 Producción Agropecuaria.....	5
1.1.2 Producción Minera.....	8
1.1.3 Producción Manufacturera.....	9
1.1.4 Construcción.....	10
1.1.5 Producción Eléctrica.....	10
1.2 Turismo.....	11
II. ASPECTOS LABORALES.....	11
2.1 Afiliaciones al Sistema Privado de Pensiones.....	11
III. INFLACIÓN.....	12
3.1 Inflación.....	12
IV. SECTOR EXTERNO.....	13
4.1 Exportaciones.....	13
V. FINANZAS PÚBLICAS.....	14
5.1. Ingresos Recaudados en Pasco.....	14
5.2. Gastos del Sector Público.....	15
5.3. Inversiones del Sector Público.....	17
VI. MONEDA Y CRÉDITO.....	19
6.1. Depósitos del Sistema Financiero.....	19
6.2. Crédito del Sistema Financiero.....	21
6.3. Crédito de las Instituciones de Microfinanzas.....	24
VII. INFORMACIÓN ESTADÍSTICA.....	
Anexo 1: Producción Agropecuaria.....	26
Anexo 2: Superficie Sembrada.....	27
Anexo 3: Superficie Cosechada.....	28
Anexo 4: Producción Minera Metálica.....	29
Anexo 5 y 6: Producción Manufacturera.....	30
Anexo 7: Producción Eléctrica.....	31
Anexo 8: Arribos por Categorías.....	32
Anexo 9: Exportaciones FOB por Grupo de Producto.....	33
Anexo 10: Exportaciones de Productos Tradicionales.....	34
Anexo 11: Exportaciones de Productos No Tradicionales.....	35
Anexo 12: Exportaciones por Bloque Económico y Países.....	36
Anexo 13: Ingresos Recaudados en Pasco.....	37
Anexo 14 y 15: Gasto del Sector Público y del Gobierno Central por Genérica de Gasto.....	38
Anexo 16 y 17: Gastos del Gobierno Regional y Gobiernos Locales por Genérica de Gasto.....	39
Anexo 18 y 19: Inversiones del Sector Público y del Gobierno Central por Funciones.....	40
Anexo 20 y 21: Inversiones del Gobierno Regional y Gobiernos Locales por Funciones.....	41
Anexo 22: Depósitos del Sistema Financiero.....	42
Anexo 23: Depósitos en Empresas Bancarias y de Microfinanzas por principales provincias.....	43
Anexo 24: Créditos del Sistema Financiero al Sector Privado.....	44
Anexo 25: Crédito de las Empresas Bancarias y de Microfinanzas por principales provincias.....	45
Anexo 26: Cartera Pesada del Sistema Financiero.....	46
VIII. FICHA TÉCNICA.....	47

DIRECCIÓN EN INTERNET

<http://www.bcrp.gob.pe/proyeccion-institucional/sucursales/huancayo/pasco.html>

RESEÑA INTRODUCTORIA

Entre enero y julio, el **Indicador de Actividad Económica Regional** aumentó 2,3 por ciento, ante el desempeño favorable del sector minero (3,6 por ciento), construcción (17,5 por ciento) y de los servicios gubernamentales (14,4 por ciento) y financieros (19,6 por ciento); contrarrestado parcialmente por el resultado negativo de la actividad agropecuaria (-2,2 por ciento), manufactura (-56,4 por ciento) y electricidad (-1,2 por ciento).

Algunos indicadores de **consumo privado** mostraron resultados positivos al término de julio, como los de consumo residencial de energía eléctrica y créditos a personas naturales, no obstante que se observara una desaceleración respecto del crecimiento en igual mes de 2011.

En julio, la **variación mensual del Índice de Precios en la ciudad de Cerro de Pasco** se incrementó 0,10 por ciento, mientras que a nivel nacional lo hizo en 0,14 por ciento. La variación acumulada al séptimo mes fue negativa (-0,09 por ciento), mientras que a nivel nacional aumentó 1,65 por ciento.

Las **exportaciones** del mes totalizaron US\$ 104,0 millones, menor en US\$ 68,1 millones (-39,6 por ciento), ante la contracción en la venta de concentrados mineros, café y productos agropecuarios no tradicionales varios. Entre enero y julio sumó US\$ 654,4 millones, menor en US\$ 28,9 millones ante la reducción en la venta de concentrados mineros (plata, cobre y zinc) y de café tradicional.

El **Gasto del Sector Público** del mes sumó S/. 78,9 millones, mayor en S/. 10,2 millones (11,2 por ciento), al registrarse mayores montos devengados en el Gobierno Regional y municipios. Entre enero y julio, totalizó S/. 444,7 millones, superior en S/. 101,8 millones (24,7 por ciento), ante los mayores montos devengados en el Gobierno Regional y municipios.

La **Inversión Pública** del mes sumó S/. 28,9 millones, mayor en S/. 10,5 millones (51,9 por ciento), debido a mayores gastos en los tres niveles de gobierno. Entre enero y julio se devengó S/. 164,5 millones, mayor en S/. 85,0 millones (98,8 por ciento), explicado por los mayores montos devengados en los tres niveles de gobierno, ante el cambio de autoridades locales y regionales en el 2011 (efecto base).

Entre enero y julio, el **avance presupuestal** del gasto público en inversiones evidenció un avance del 4,9 por ciento en el Gasto del Gobierno Central, del 28,2 por ciento en el Gobierno Regional, y del 28,3 por ciento en los municipios, todos menores al promedio a nivel nacional y de la Sierra Central.

En el sistema financiero, los **saldos de depósitos y colocaciones** de las Empresas Bancarias y de Microfinanzas aumentaron en S/. 21,8 y S/. 71,7 millones, respectivamente (7,2 y 23,9 por ciento, respectivamente), comparado a sus similares de julio 2011. El ratio de morosidad alcanzó 2,2 por ciento, mayor en 0,4 puntos porcentuales a su similar del año anterior.

I. ACTIVIDAD PRODUCTIVA

1.1. Producción

Entre enero y julio, el **Indicador de Actividad Económica Regional** se expandió en 2,3 por ciento, ante el desempeño favorable del sector minero (3,6 por ciento), construcción (17,5 por ciento) y de los servicios gubernamentales (14,4

por ciento) y financieros (19,6 por ciento); contrarrestado parcialmente por el resultado negativo de la actividad agropecuaria (-2,2 por ciento), manufactura (-56,4 por ciento) y electricidad (-1,2 por ciento).

CUADRO Nº 1
INDICADOR DE ACTIVIDAD ECONÓMICA REGIONAL 1/ 2/
(Variación porcentual respecto a similar periodo del año anterior)

Sectores	Ponderación 3/	2012	
		Enero - Julio	Contribución 4/
Agropecuario	9,1	-2,2	-0,2
Agrícola		-4,2	
Pecuario		2,5	
Minería	56,2	3,6	2,0
Manufactura	2,9	-56,4	-1,6
Electricidad	2,6	-1,2	0,0
Construcción	6,0	17,5	1,1
Servicios gubernamentales	5,3	14,4	0,8
Servicios financieros	1,8	19,6	0,4
Total	84,0	2,3	2,3

1/ Es un indicador parcial de la actividad económica de la región que alcanza una cobertura de 84,0 por ciento del valor agregado bruto de la producción regional según cifras del INEI.

2/ Actualizado con información al 20 de setiembre de 2012.

3/ Considera la estructura productiva de la región para el año 2007 según cifras del INEI.

En el caso de los servicios financieros se considera como ponderación el promedio nacional para dicho año (1,8 por ciento).

4/ Contribución ponderada en puntos porcentuales.

Fuente: MINAG, MINEM, PRODUCE-PASCO, OSINERGMIN, MEF, SBS y Cemento Andino, Elaboración: BCRP, Sucursal Huancayo.

Indicadores de consumo

Algunos indicadores de consumo privado mostraron resultados positivos al término de julio, como los de consumo residencial de

energía eléctrica y créditos a personas naturales, no obstante que se observara una desaceleración respecto del crecimiento en igual mes de 2011.

Electricidad

El **consumo residencial** de energía eléctrica por parte de la empresa Electrocentro, creció 7,9 durante julio y e 7,1 por ciento en el primer semestre.

Por su parte, el **número de clientes** de consumo residencial de electricidad sumó 40,3 miles en el departamento, creciendo 2,7 por ciento en julio, respecto de su similar de 2011.

GRÁFICO Nº 1
CONSUMO RESIDENCIAL DE ELECTRICIDAD
(Variación porcentual anualizado)



GRÁFICO Nº 2
CONSUMO RESIDENCIAL: NÚMERO DE CLIENTES
(Variación porcentual del número de clientes)



En julio, el **crédito personal** aumentó 9,2 por ciento en términos reales, resultando ligeramente mayor al observado en el mes previo. No obstante, se observó una desaceleración desde julio 2011.

Según tipo, los créditos hipotecarios aumentaron 9,7 por ciento y los de consumo 9,1 por ciento.

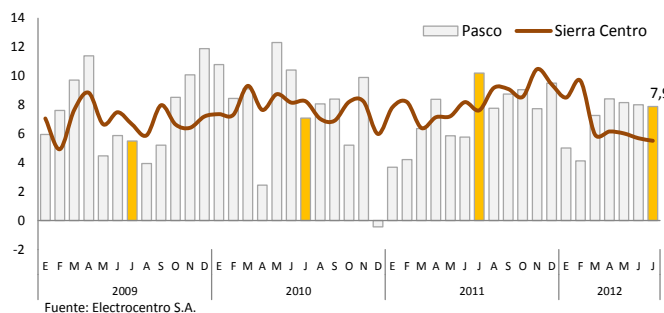
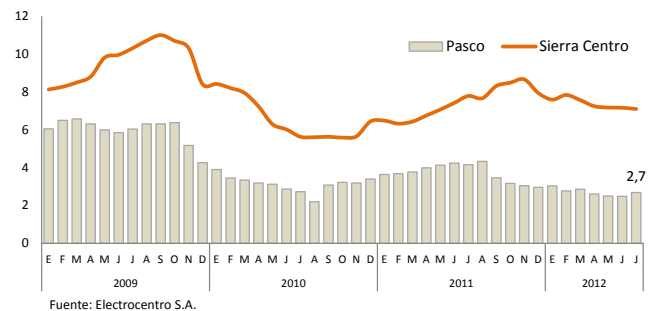
GRÁFICO Nº 3
CRÉDITO A PERSONAS NATURALES
(Variación porcentual real anual)

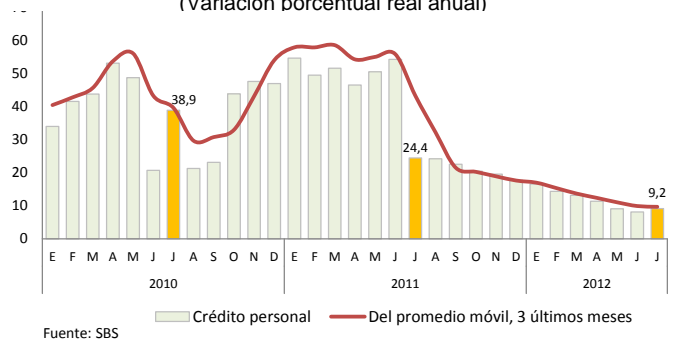

1.1.1 Producción Agropecuaria

La caída del sub sector agrícola (-22,7 por ciento) incidió en la contracción sectorial del mes (-15,7 por ciento), sobresaliendo las reducciones en yuca, plátano, café, papa, olluco y maíz amarillo duro. Contrariamente, la parte pecuaria creció 0,1 por ciento, por carnes de porcino y caprino, leche y huevos.

Entre enero y julio, se redujo 2,2 por ciento, ante la menor producción agrícola, sobresaliendo las caídas en papa, maíz amarillo duro, maíz choclo, y por haba y arveja grano verde; contrarrestado parcialmente por el aumento de la parte pecuaria, que aumentó en carne de porcino, leche, huevo y lana.

CUADRO Nº 2
VALOR BRUTO DE PRODUCCIÓN AGROPECUARIO
(Variación porcentual real 1/)

	Julio		Enero - Julio	
	2 011	2 012	2 011	2 012
Sub Sector Agrícola	22,9	-22,7	26,2	-4,2
Sub Sector Pecuario	12,3	0,1	3,2	2,5
Total Agropecuario	19,4	-15,7	18,5	-2,2

1/ Respecto al mismo mes o período del año anterior, a precios de 1994.
Fuente: Ministerio de Agricultura.
Elaboración: BCRP, Sucursal Huancayo.

En la estructura agropecuaria acumulada, destacó papa, café, carne de vacuno, plátanos, carne de ovino, yuca, leche, carne de porcino y lana de ovino, los que significaron el 83 por ciento del VBP agropecuario.

GRÁFICO Nº 4
PARTICIPACIÓN EN EL VBP AGROPECUARIO
(Enero – Julio 2012)



GRÁFICO Nº 5
VALOR BRUTO DE PRODUCCIÓN AGROPECUARIO 2009 - 2012
(Variación porcentual real)



1/ Respecto de diciembre del año anterior
2/ Respecto a similar mes del año precedente

Elaboración: BCRP, Sucursal Huancayo.

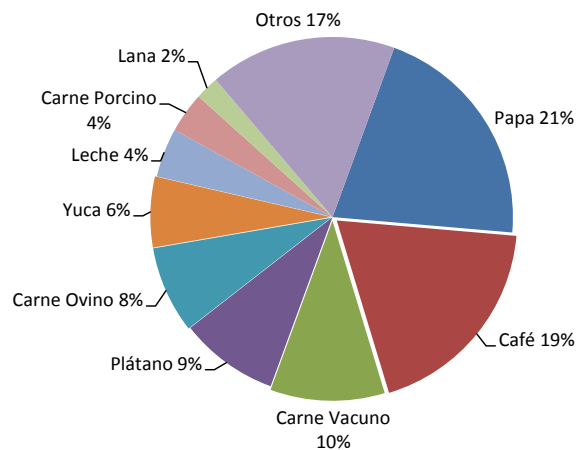
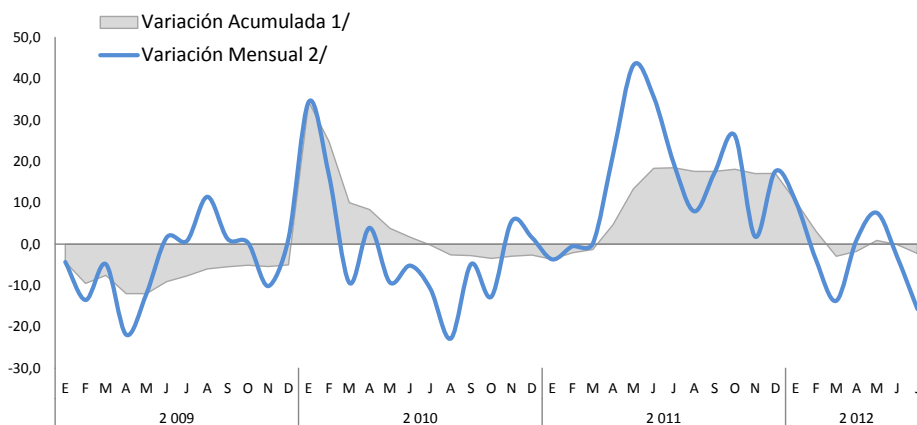
Sub sector Agrícola

La contracción registrada en el mes (-22,7 por ciento) se sustentó en la menor producción en la zona ceja de selva y selva, sobresaliendo las reducciones en yuca, plátano, café y maíz amarillo duro, por menores rendimientos y siembras; mientras que en la zona sierra se redujo la producción de papa, olluco, y de arveja y haba grano verde, como efecto de menores siembras y mal clima (heladas).

Entre enero y julio, cayó 4,2 por ciento, ante la menor producción en la zona sierra, destacando las disminuciones de papa, maíz choclo, olluco y de arveja y haba grano verde; explicado en papa por las menores siembras ante el clima adverso (lluvias) y menores precios de mercado en periodo de siembra de campaña grande. En la zona ceja de selva y selva (provincia de Oxapampa) se contrajo en maíz amarillo duro y zapallo.

CUADRO Nº 3
PRODUCCIÓN DE PRINCIPALES PRODUCTOS AGRÍCOLAS 1/
(En toneladas)

	Julio		Var. %	Enero - Julio		Var. %
	2 011	2 012		2 011	2 012	
Mdo. Interno						
Papa	4 634	3 706	-20,0	139 240	89 934	-35,4
Plátano	5 910	4 791	-18,9	41 807	52 569	25,7
Yuca	6 310	3 108	-50,7	30 654	32 337	5,5
Granadilla	1 019	1 141	11,9	5 982	7 472	24,9
Maíz Choclo	0	0	-	6 827	6 157	-9,8
Olluco	724	79	-89,1	5 732	5 418	-5,5
Oca	16	36	126,9	3 548	4 405	24,2
Zapallo	399	539	35,1	3 488	2 973	-14,8
Alfalfa	291	386	32,7	1 140	2 428	113,0
Arroz Cáscara	266	196	-26,2	2 190	2 373	8,4
Haba Grano Verde	72	0	-100,0	2 828	2 311	-18,3
Arveja Grano Verde	956	591	-38,2	2 562	2 103	-17,9
Otros Mdo. Interno	2 190	3 291	50,3	8 560	9 656	12,8
Ind. y/o Exp.						
Café	2 154	1 205	-44,0	7 607	10 315	35,6
Maíz A. Duro	918	537	-41,5	4 160	3 320	-20,2
Cacao	24	29	21,4	119	214	79,2

1/ Cifras preliminares.

Fuente: Ministerio de Agricultura.

Elaboración: BCRP, Sucursal Huancayo.

GRÁFICO Nº 6
PARTICIPACIÓN EN EL VBP AGRÍCOLA
(Enero - Julio 2012)



GRÁFICO Nº 7
COMPOSICIÓN DEL VBP AGRÍCOLA
(Enero - Julio 2012)



Entre enero y julio, el desempeño de los principales productos de la zona sierra y de ceja de selva y selva, de acuerdo a su participación en la producción anual, y comparado con similar periodo de 2011, observó el siguiente comportamiento:

Papa

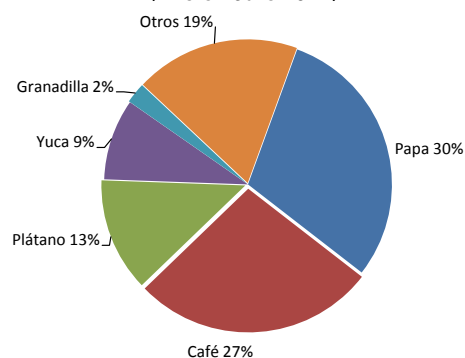
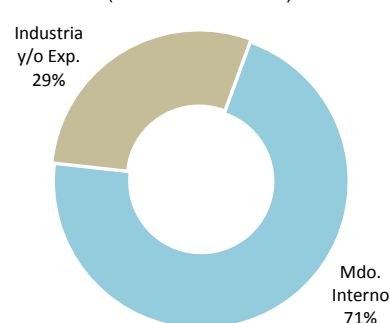
Principal cultivo de la zona sierra, alcanzó una producción de 89,9 mil toneladas, menor en 35,4 por ciento (49,3 mil toneladas menos), por menores siembras (-16,2 por ciento durante la campaña), ante la presencia de fuertes lluvias y

menores precios de mercado en periodo de siembra de campaña grande. Las fuertes lluvias provocaron la pérdida y afectación de sembríos, principalmente en las provincias de Pasco y Daniel A. Carrión.

Granadilla

Totalizando una producción de 7,5 mil toneladas, aumentó en 24,9 por ciento (1,5 mil toneladas adicionales), debido a favorables rendimientos en la provincia de Oxapampa, las

que se incentivaron por los buenos precios y favorable demanda. En 2011, en Pasco se registró la mayor producción de granadilla del país.

Café

Principal producto de exportación agrícola tradicional, sumó una producción acumulada de 10,3 mil toneladas, mayor en 35,6 por ciento (2,7 mil toneladas adicionales), debido a la ampliación de la superficie en producción en la

provincia de Oxapampa durante el 2011, las que se incentivaron por los mayores precios en el mercado internacional. En Pasco se registra una buena producción de café orgánico, principalmente en la zona de Villa Rica.

Siembras

Durante el último mes de la campaña agrícola 2011-2012, se instalaron 836 hectáreas, las que resultaron menores en 22,9 por ciento (248 hectáreas menos), debido a menores instalaciones de cultivos transitorios (-25,3 por ciento) y permanentes (-2,6 por ciento), principalmente en papa y plátano, respectivamente.

Durante la campaña 2011-2012 se sembraron 36 156 hectáreas, menor en 2 024 hectáreas (-5,3 por ciento), por menores siembras de cultivos transitorios, ante las reducciones en papa (1,7 mil hectáreas menos), yuca (1,1 mil hectáreas), maíz amarillo duro (0,7 mil hectáreas), arroz cáscara (-0,6 mil hectáreas) y pasto braquearia (-1,4 mil hectáreas).

CUADRO Nº 4
SUPERFICIE SEMBRADA 1/
(En hectáreas)

Cultivo	Julio			Campaña Agrícola 2/		
	2011	2012	Var. %	2010 / 2011	2011 / 2012	Var. %
Transitorios	969	724	-25,3	29 013	25 513	-12,1
Papa	616	175	-71,6	10 475	8 781	-16,2
Yuca	261	311	19,2	4 848	3 833	-20,9
Maíz A. Duro	10	101	910,0	4 269	3 568	-16,4
Arroz Cáscara	0	80	-	2 602	2 048	-21,3
Maíz Amiláceo	0	0	-	1 166	1 370	17,5
Maíz Choclo	2	1	-50,0	606	720	18,8
Arveja Grano Verde	2	0	-100,0	603	680	12,8
Frijol Grano Seco	10	10	0,0	594	624	5,1
Haba Grano Seco	0	0	-	682	624	-8,5
Olluco	20	0	-100,0	768	580	-24,5
Otros	48	46	-4,2	2 400	2 685	11,9
Permanentes	115	112	-2,6	9 167	10 643	16,1
Pasto Braquearia	0	0	-	5 500	4 095	-25,5
Pasto setarea	0	0	-	1 320	4 085	209,5
Granadilla	35	71	102,9	362	802	121,5
Achiote	0	0	-	100	462	362,0
Plátano	38	23	-39,5	672	337	-49,9
Otros	42	18	-57,1	1 213	862	-28,9
TOTAL	1 084	836	-22,9	38 180	36 156	-5,3

1/ Cifras preliminares.

2/ De agosto a julio.

Fuente: Dirección Regional de Agricultura Pasco.

Elaboración: BCRP, Sucursal Huancayo.

Sub sector Pecuario

La actividad pecuaria del mes aumentó 0,1 por ciento, al expandirse la producción de carnes de porcino y caprino, leche y huevos.

y huevos. La actividad pecuaria se desarrolla principalmente en la provincia de Oxapampa (carne de vacuno y leche), la que a su vez concentra la mayor producción de pastos.

Entre enero y julio, creció 2,5 por ciento, ante los incrementos en carne de porcino, lana, leche

**CUADRO Nº 5
PRODUCCIÓN PECUARIA**
(En toneladas)

ESPECIES	Julio		Var. %	Enero - Julio		Var. %
	2 011	2 012		2 011	2 012	
CARNE						
Carne Ave	50,9	48,3	-5,1	379,0	279,3	-26,3
Carne Ovino	200,8	181,7	-9,5	1 175,9	1 119,0	-4,8
Carne Porcino	205,0	225,2	9,9	1 301,5	1 375,4	5,7
Carne Vacuno	310,1	309,5	-0,2	2 081,6	2 062,3	-0,9
Carne Caprino	2,9	3,1	4,8	15,9	14,6	-8,2
Carne Alpaca	16,2	13,8	-14,8	91,9	75,8	-17,5
Carne Llama	10,3	9,6	-6,8	59,1	56,4	-4,5
Huevo	15,3	15,4	1,0	90,3	91,2	1,0
Leche	1 648,4	2 023,4	22,8	10 985,0	15 161,1	38,0
Lana	0,0	0,0	-	894,7	939,9	5,1
FIBRA						
Fibra de Alpaca	0,0	0,0	-	0,0	0,0	-
Fibra de Llama	0,0	0,0	-	0,0	0,0	-

Fuente: Ministerio de Agricultura.

Elaboración: BCRP, Sucursal Huancayo.

**GRÁFICO Nº 8
PARTICIPACIÓN EN EL VBP
PECUARIO**
(Enero - Julio 2012)

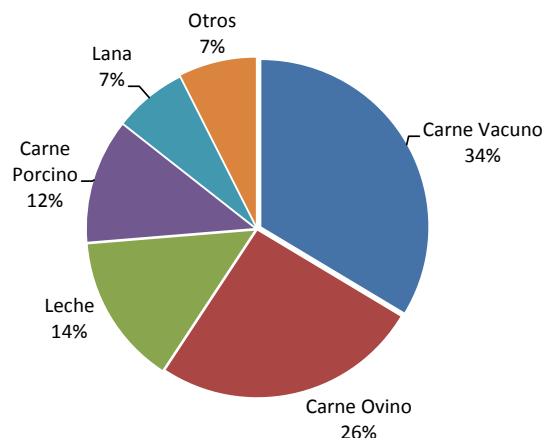

1.1.2 Producción Minera

La producción metálica del mes se expandió 3,9 por ciento, luego de contraerse en los dos meses previos entre 1 y 4 por ciento. El resultado del mes se asoció a la menor producción de cobre (en las mineras El Brocal, Milpo y Atacocha) y de oro (Chancadora Centauro, Pan American Silver – Mina Quiruvilca y El Brocal), creciendo en plomo, zinc y plata.

Entre enero y julio, se expandió 3,6 por ciento, al aumentar en plomo (mineras Buenaventura, Atacocha, Administradora Cerro S.A.C., Chungar, Pan American Silver y El Brocal), zinc (Buenaventura, Milpo, Administradora Cerro S.A.C., Pan American Silver y El Brocal), y plata (Buenaventura, Administradora Cerro SAC, Chungar, Pan American Silver y El Brocal).

**CUADRO Nº 6
PRODUCCIÓN MINERA METÁLICA**
(Contenido fino)

	Julio		Var. %	Enero - Julio		Var. %
	2 011	2 012		2 011	2 012	
Cobre (TMF)	2 802	1 412	-49,6	19 825	13 996	-29,4
Plomo (TMF)	7 984	10 115	26,7	46 204	58 484	26,6
Zinc (TMF)	28 442	30 342	6,7	192 133	205 163	6,8
Oro (Grs.f)	95 734	64 698	-32,4	940 367	557 044	-40,8
Plata (Kg.f)	82 755	93 924	13,5	524 140	571 447	9,0
TOTAL 1/			3,9			3,6

1/ Variación en términos reales, a precios de 1994.

Fuente: DGM/DPM/ Estadística Minera.

Elaboración: BCRP, Sucursal Huancayo.

**GRÁFICO Nº 9
PARTICIPACIÓN EN EL VBP DE
CONCENTRADOS MINEROS**
(Enero - Julio 2012)

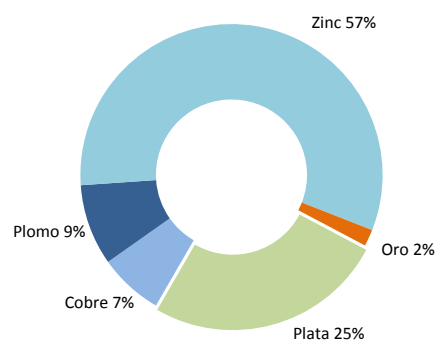

La minería es la actividad económica departamental más importante, al explicar el 56,2 por ciento de la estructura productiva de Pasco en el 2007 y el 47,2 por ciento en 2010.

Durante el año 2011, el departamento se posicionó como el primer productor de plomo (36,1 por ciento del total) y plata (26,4 por ciento), e igual con Ancash, en zinc (con 25,9 por ciento en ambos casos).

Entre enero y julio, la producción de zinc, plata y plomo, explicaron el 57,0; 25,0; y 9,0 por

ciento del VBP minero metálico departamental, respectivamente.

GRÁFICO Nº 10
VALOR BRUTO DE PRODUCCIÓN MINERA 2010 – 2012
(Variación porcentual real)

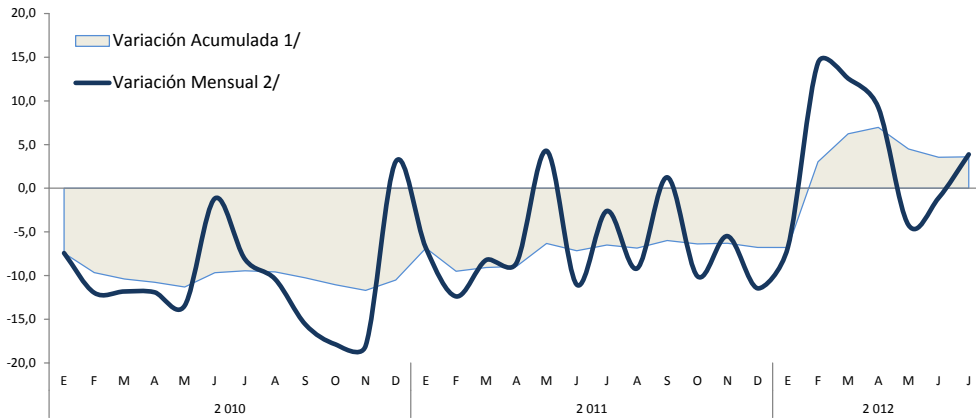

1/ Respecto de diciembre del año anterior
2/ Respecto a similar mes del año precedente

Elaboración: BCRP, Sucursal Huancayo.

GRÁFICOS Nº 11 y 12
PRODUCCIÓN DE ZINC Y PLATA POR EMPRESA
(Participación porcentual: Enero - Julio 2012)

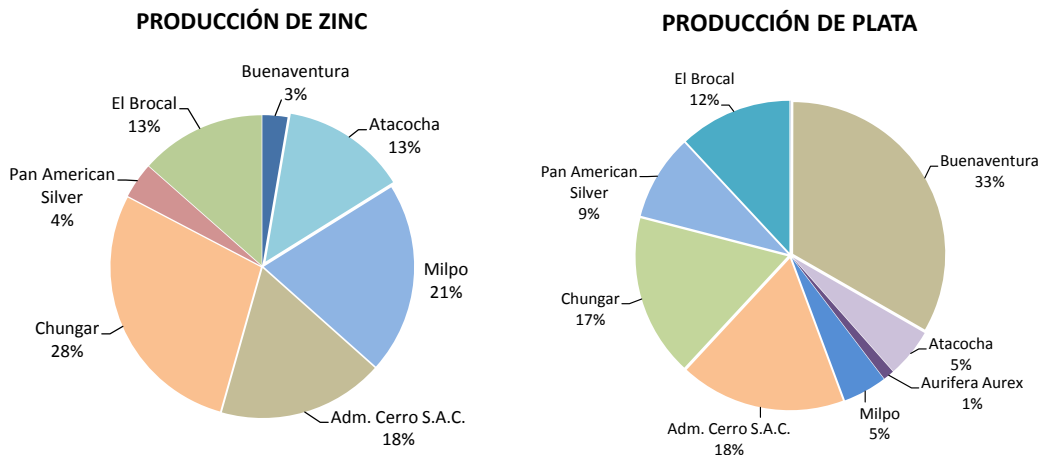

Elaboración: BCRP, Sucursal Huancayo.

1.1.3 Producción Manufacturera

La actividad manufacturera, determinada por la producción de óxido de calcio y cuyo mercado se concentra en la región central del país, se contrajo en 41,2 por ciento en el mes, debido a la menor producción de las empresas caleras del departamento.

Entre enero y julio, se redujo en 56,4 por ciento. El óxido de calcio, producido en la provincia de Pasco, se emplea como insumo para la neutralización de los relaves y aguas ácidas, por lo que es demandado por las empresas mineras del departamento.

CUADRO Nº 7
VBP DE PRODUCCIÓN MANUFACTURERA
(Variación real 1/)

	Julio 2012	Enero - Julio 2012
Producción de Oxido de Calcio	-41,2	-56,4

1/ Respecto al mismo mes o periodo del año anterior, a precios de 1994.

Fuente: PRODUCE – Pasco.

Elaboración: BCRP, Sucursal Huancayo.

1.1.4 Construcción

Los despachos de cemento aumentaron 21,0 por ciento en julio, acumulando siete meses consecutivos de resultados positivos, luego de caer en todos los meses de 2011. El resultado del mes se explicó por el incremento de la inversión

pública, al pasar de un gasto conjunto de S/. 79,6 millones entre enero y julio de 2011 a S/. 164,5 millones en igual periodo del presente año. El resultado fue acompañado de una mejora en la demanda privada.

CUADRO Nº 8
INDICADOR DEL SECTOR CONSTRUCCIÓN (TM)

	Julio			Enero - Julio		
	2 011	2 012	Var. %	2 011	2 012	Var. %
Despacho de Cemento (TM)	9 229	11 171	21,0	56 910	66 887	17,5

Fuente: Empresa Cemento Andino.
Elaboración: BCRP, Sucursal Huancayo.

Entre enero y julio, el crecimiento registrado en Pasco y en todos los demás departamentos de la Sierra Centro, influyeron para que las ventas en toda esta zona se expandan en 35,1 por ciento.

GRÁFICO Nº 13
DESPACHOS EN SIERRA CENTRO
(Enero - Julio 2012)



GRÁFICO Nº 14
DESPACHOS DE CEMENTO EN PASCO
(En miles de toneladas)



GRÁFICO Nº 15
DESPACHOS EN PASCO Y SIERRA CENTRO 1/
(Variación porcentual anual)

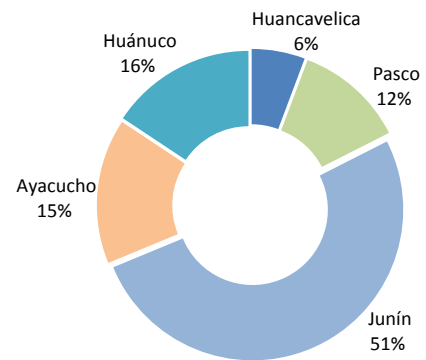

1/ Sierra Centro: Huancavelica, Ayacucho, Junín, Pasco y Huánuco
Fuente: Cemento Andino

Elaboración: BCRP, Sucursal Huancayo.

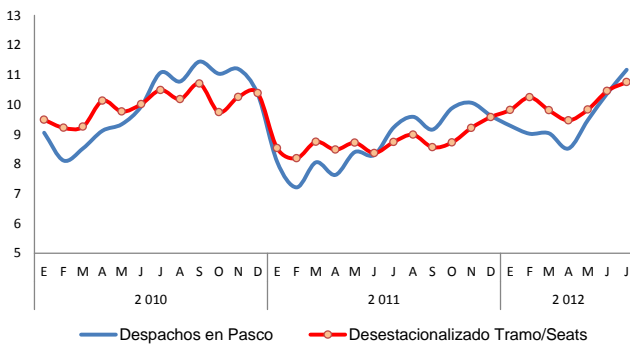
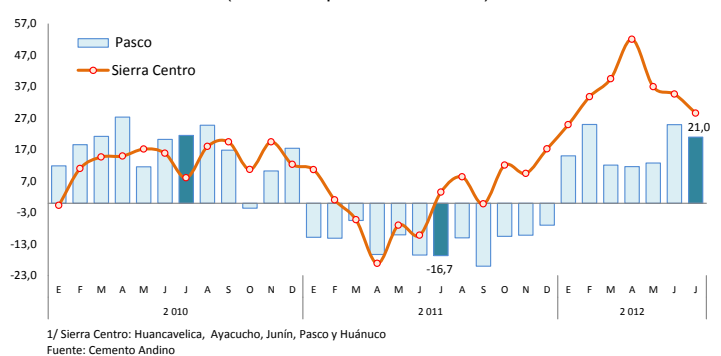
1.1.5 Electricidad

La producción mensual, que se concentra en dos empresas hidroeléctricas, se contrajo 7,4 por ciento, acumulando dos meses consecutivos de resultados adversos, como efecto de la menor disponibilidad de recursos hídricos.

que se desarrolla en el distrito de Paucartambo utilizando las aguas del río Huachón, significa más del 90 por ciento de la producción, beneficiando a los municipios de la zona por la transferencia de recursos que procede del canon hidroenergético.

Entre enero y julio, cayó ligeramente en 1,2 por ciento. La producción de la empresa Enersur,

CUADRO Nº 9
PRODUCCIÓN DE ENERGÍA ELÉCTRICA
(En MW.h)

	Julio			Enero - Julio		
	2011	2012	Var. %	2011	2012	Var. %
Total	65 877	60 994	-7,4	644 072	636 591	-1,2

Fuente: MINEM
Elaboración: BCRP, Sucursal Huancayo.

1.2 Turismo

En julio, el número de **arribos** y **pernoctaciones** se expandió 4,6 y 6,4 por ciento, respectivamente, desacelerándose respecto del crecimiento observado en los meses previos, debido al menor número de feriados en comparación a lo registrado en julio 2011 (efecto base). La permanencia promedio se redujo en 6,6 por ciento, ante la menor permanencia de visitantes nacionales y extranjeros.

Entre enero y julio, el número de arribos y pernoctaciones aumentó 9,9 y 10,2 por ciento, respectivamente, ante la mayor afluencia de visitantes nacionales y extranjeros, hacia la zona ceja de selva y selva (provincia de Oxapampa), por su variada oferta turística; así como a la localidad de Huayllay, al contarse como principal atractivo al Bosque de Piedras y los baños termales de Calera.

**CUADRO N° 10
INDICADORES DE OCUPABILIDAD EN
ESTABLECIMIENTOS DE HOSPEDAJE 1/**

	Julio			Enero - Julio		
	2011	2012	Var. %	2011	2012	Var. %
Arribos	18 479	19 325	4,6	111 372	122 445	9,9
- Nacionales	18 253	19 110	4,7	110 490	121 471	9,9
- Extranjeros	226	215	-4,9	882	974	10,4
Pernoctaciones	25 500	27 137	6,4	150 059	165 316	10,2
- Nacionales	25 035	26 752	6,9	148 062	163 477	10,4
- Extranjeros	465	385	-17,2	1 997	1 839	-7,9
Permanencia (días)	1,39	1,30	-6,6	1,35	1,33	-1,8
- Nacionales	1,38	1,29	-6,6	1,35	1,32	-1,7
- Extranjeros	2,05	1,78	-13,0	2,27	1,81	-20,2

1/ Incluye todas las clases y categorías.
Fuente: MINCETUR www.mincetur.gob.pe
Elaboración: BCRP, Sucursal Huancayo.

**GRÁFICO N° 16
ARRIBO DE NACIONALES
(Enero - Julio 2012)**

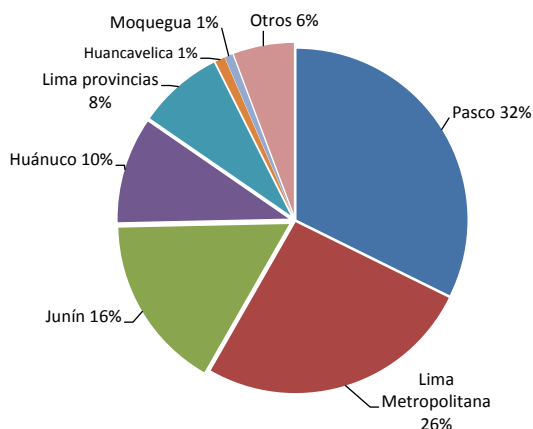

**GRÁFICO N° 17
ARRIBO DE EXTRANJEROS
(Enero - Julio 2012)**

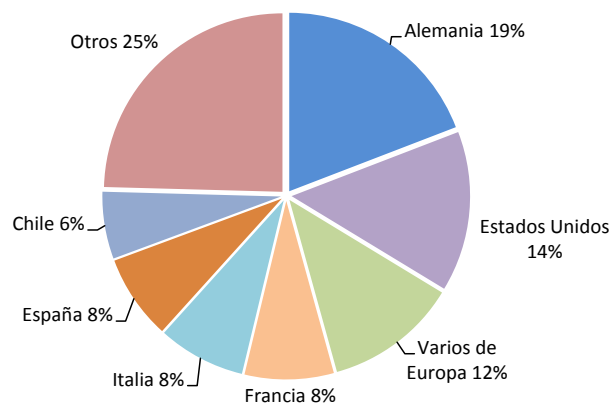

Fuente: MINCETUR www.mincetur.gob.pe
Elaboración: BCRP, Sucursal Huancayo.

II. ASPECTOS LABORALES

2.1. Afiliaciones al Sistema Privado de Pensiones (SPP)

En julio, el número total de afiliados activos al Sistema Privado de Pensiones (SPP) sumó 24,9 miles, mayor en 4,1 por ciento respecto de julio 2011 y en 0,4 por ciento respecto del mes anterior, observándose en ambos casos aumentos en todas las empresas afiliadoras (AFP).

En el mes, 118 nuevas personas se afiliaron al Sistema Privado de Pensiones (SPP), resultado mayor en 71,0 por ciento al número de nuevos afiliados en julio de 2011; pero menor en 0,8 por ciento respecto del mes anterior.

**CUADRO N° 11
PASCO: AFILIADOS AL SISTEMA PRIVADO DE PENSIONES (SPP)**

	Junio		Julio		Variación %	
	2012	2011	2012	Jul.12 / Jun.12	Jul.12 / Jul.11	
Nuevos Afiliados	119	69	118	-0,8	71,0	
Total Afiliados	24 791	23 903	24 882	0,4	4,1	
Horizonte	5 950	5 609	6 016	1,1	7,3	
Integra	4 807	4 750	4 808	0,0	1,2	
Prima	5 081	4 820	5 087	0,1	5,5	
Profuturo	8 953	8 724	8 971	0,2	2,8	

Fuente: Superintendencia de Banca y Seguros (SBS).
Elaboración: BCRP, Sucursal Huancayo.

**GRÁFICO N° 18
PASCO: TOTAL AFILIADOS AL SPP**

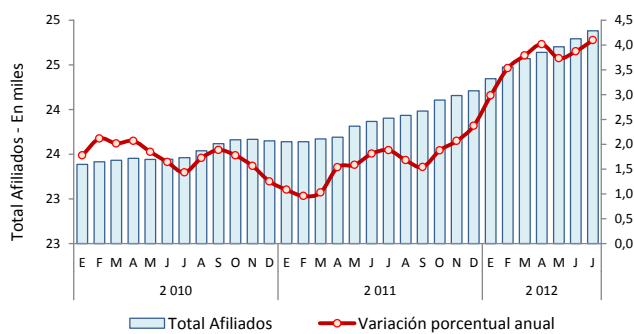

**GRÁFICO N° 19
PASCO: NUEVOS AFILIADOS AL SPP**

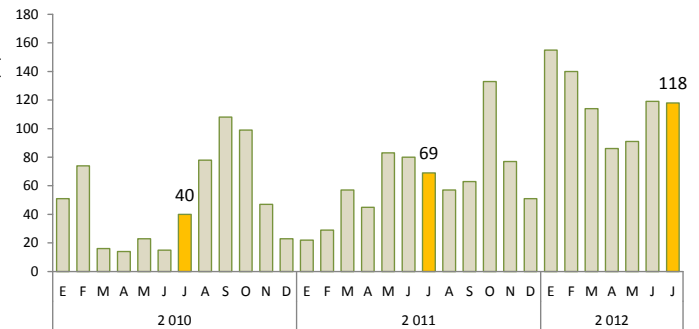

III. INFLACIÓN

3.1. Inflación

En julio, la variación mensual del Índice de Precios al Consumidor (IPC) en la ciudad de Cerro de Pasco se incrementó 0,10 por ciento, mientras que a nivel nacional lo hizo en 0,14 por ciento. La variación acumulada en Cerro de Pasco al séptimo mes fue negativa (-0,09 por ciento), mientras que a nivel nacional aumentó

en 1,65 por ciento. De acuerdo a su contribución, los principales incrementos del mes se registraron en “Alimentos y bebidas” (0,07 por ciento), “Vestido y calzado” (0,09 por ciento) y “Muebles, enseres y mantenimiento de la vivienda” (0,25 por ciento).

**CUADRO N° 12
CIUDAD DE CERRO DE PASCO: VARIACIÓN DEL IPC POR GRANDES GRUPOS DE CONSUMO
(Julio 2012)**

Grandes Grupos de Consumo	Ponderación 1/	Índice	Variación Porcentual		
			Mensual	Acumulada	Anualizada
			Jul.12 / Jun.12	Jul.12 / Dic.11	Jul.12 / Jul.11
Índice General	100,00	109,10	0,10	-0,09	2,47
Alimentos y bebidas	48,25	110,38	0,07	-1,38	2,32
Vestido y calzado	7,42	105,27	0,09	1,57	1,94
Alquiler de vivienda, combustible y electricidad	6,96	112,04	0,04	1,21	2,54
Muebles, enseres y mantenimiento de la vivienda	4,81	108,32	0,25	0,76	2,22
Cuidado, conservación de la salud y serv. médicos	3,03	116,34	0,27	2,55	5,54
Transportes y comunicaciones	11,39	108,64	-0,07	-0,02	2,60
Esparcimiento, div., serv. culturales y de enseñanza	12,07	103,18	0,10	1,16	1,56
Otros bienes y servicios	6,07	109,94	0,50	2,48	4,37

1/ Año base, 2009=100.

Fuente: INEI Pasco

Elaboración: BCRP, Sucursal Huancayo.

Los productos con mayor contribución positiva a la variación del Índice de Precios al Consumidor del mes fueron: cebolla de cabeza roja, manzana corriente, limón, lechuga y tomate italiano.

Contrariamente, los productos con mayor contribución negativa a la variación mensual del IPC del mes fueron: pollo eviscerado, gasolina, papa blanca, zanahoria y huevos de gallina.

**GRÁFICO N° 20
CIUDAD DE CERRO DE PASCO: VARIACIÓN PORCENTUAL ANUALIZADA DEL IPC**

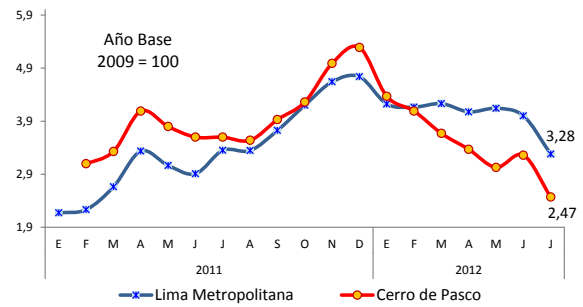

**CUADRO N° 13
CERRO DE PASCO: PRODUCTOS CON MAYOR CONTRIBUCIÓN PONDERADA MENSUAL**

Positiva			Negativa		
Producto	Var. %	Contrib. Pond.	Producto	Var. %	Contrib. Pond.
Cebolla de cabeza roja	42,00	0,16	Pollo eviscerado	-9,20	-0,28
Manzana corriente	22,60	0,10	Gasolina	-4,90	-0,07
Limón	25,10	0,03	Papa blanca	-3,10	-0,05
Lechuga	22,80	0,02	Zanahoria	-10,30	-0,05
Tomate italiano	7,00	0,02	Huevos de gallina	-4,70	-0,04

Fuente: INEI Huánuco
Elaboración: BCRP, Sucursal Huancayo.

IV. SECTOR EXTERNO

4.1. Exportaciones

Las ventas al mercado externo en el mes totalizaron US\$ 104,0 millones, menor en US\$ 68,1 millones (-39,6 por ciento), ante la contracción en la venta de concentrados mineros en US\$ 67,4 millones (-39,4 por ciento), así como de café (-46,8 por ciento) y productos agropecuarios no tradicionales varios.

Entre enero y julio, se registraron envíos por US\$ 654,4 millones, menor en US\$ 28,9 millones (-4,2 por ciento), ante la reducción en la venta de concentrados mineros en US\$ 28,3 millones, (plata, cobre y zinc), a lo que se sumó menores envíos de café tradicional (-25,5 por ciento).

**CUADRO N° 14
EXPORTACIONES POR GRUPO DE PRODUCTOS 1/**
(Valor FOB en miles de US\$)

	Julio			Enero - Julio		
	2011	2012	Var. %	2011	2012	Var. %
Productos Tradicionales	172 087	104 025	-39,6	682 876	653 827	-4,3
Agropecuario	1 274	585	-54,1	1 891	1 118	-40,9
Mineros	170 812	103 440	-39,4	680 986	652 709	-4,2
Productos No Tradicionales	54	0	-100,0	465	583	25,4
Agropecuarios	54	0	-100,0	383	582	52,1
Textil	0	0	-	0	0	-
Maderas y papeles	0	0	-	0	0	-
Químicos	0	0	-	0	1	-
Minerales no metálicos	0	0	-	0	0	-
Sidero – Metalúrgicos y joyería	0	0	-	0	0	-
Metal – Mecánicos	0	0	-	82	0	-100,0
Otros No Tradicionales	0	0	-	0	0	-
Total Exportaciones	172 140	104 025	-39,6	683 341	654 410	-4,2

1/ Información Preliminar
Fuente: SUNAT. www.sunat.gob.pe
Elaboración: BCRP, Sucursal Huancayo.

Productos Tradicionales: Volumen Exportado

En el mes, el volumen de ventas de productos tradicionales disminuyó en todos los productos, principalmente en concentrados mineros.

Entre enero y julio, cayó en café tradicional, lana y concentrados de plata y cobre; creciendo en concentrados de plomo y zinc.

CUADRO Nº 15
EXPORTACIONES DE PRODUCTOS TRADICIONALES 1/
(Volumen Exportado en toneladas)

	Julio			Enero – Julio		
	2011	2012	Var. %	2011	2012	Var. %
Agropecuario						
Café	228	159	-30,0	228	198	-12,8
Lana	50	0	-100,0	326	141	-56,6
Mineros						
Plata	2 506	1 403	-44,0	2 506	1 403	-44,0
Cobre	18 201	5 030	-72,4	51 999	39 641	-23,8
Plomo	16 338	14 094	-13,7	68 806	87 117	26,6
Zinc	36 041	26 343	-26,9	183 237	207 751	13,4
Otros	0	0	-100,0	21	1	-97,3

1/ Información Preliminar
Fuente: SUNAT. www.sunat.gob.pe
Elaboración: BCRP, Sucursal Huancayo.

Entre enero y julio, los principales destinos fueron Corea del Sur (25,5 por ciento), China (21,1 por ciento), Canadá (15,6 por ciento), varios países de África (7,6 por ciento), Japón

(7,3 por ciento) y Alemania (5,0 por ciento), a donde se destinaron el 82,1 por ciento del total, compuesto principalmente por concentrados de cobre, plomo y zinc.

CUADRO Nº 16
PRINCIPALES PAÍSES DE DESTINO Y PRINCIPALES PRODUCTOS EXPORTADOS
(Enero - Julio 2012)

País	% del Total	Principales Productos
Corea del sur	25,5	Minerales de plomo y sus concentrados
China	21,1	Minerales de cobre y plomo, y sus concentrados
Canadá	15,6	Minerales de plomo y sus concentrados
Varios de África	7,6	Minerales de cobre y sus concentrados
Japón	7,3	Minerales de zinc y sus concentrados
Alemania	5,0	Minerales de plomo y cobre, y sus concentrados
Chile	4,4	Minerales de cobre y sus concentrados
Bélgica-Luxemburgo	4,2	Café, y minerales concentrados de zinc y plomo
Otros	9,3	Café, lana y concentrados de plomo, cobre y zinc
Total	100,0	

Fuente: SUNAT. www.sunat.gob.pe
Elaboración: BCRP, Sucursal Huancayo.

V. FINANZAS PÚBLICAS

5.1. Ingresos Recaudados en Pasco

Los ingresos recaudados en Pasco (SUNAT) ascendieron en el mes a S/. 3,8 millones, superior en S/. 910 miles (27,1 por ciento), ante los mayores recaudos por Impuesto a la Renta, IGV y por Otros Ingresos Tributarios.

Entre enero y julio, se captó S/. 32,0 millones, superior en S/. 11,1 millones (47,5 por ciento), por aumento del Impuesto a la Renta, IGV y por Otros Ingresos Tributarios.

CUADRO Nº 17
INGRESOS RECAUDADOS EN PASCO
(En miles de nuevos soles)

	Julio			Enero – Julio		
	2011	2012	Var.% 1/	2011	2012	Var.% 1/
I. Ingresos Tributarios	2 906	3 816	27,1	20 867	32 016	47,5
1). Impuesto a la Renta	1 187	1 444	17,9	9 116	11 476	21,0
Personas Naturales	331	387	13,1	2 454	3 256	27,5
Personas Jurídicas	731	990	31,1	5 769	6 963	16,0
Regularización	125	68	-47,0	892	1 257	35,5
2). Impuesto a las Importaciones	0	0	-	0	0	-
3). Impuesto a la Producción y Consumo	1 390	1 786	24,4	8 910	13 168	42,1
Impuesto General a las Ventas	1 387	1 783	24,4	8 898	13 147	42,0
Impuesto Selectivo al Consumo (ISC)	2	3	41,7	13	21	60,1
4). Otros Ingresos Tributarios	330	585	71,8	2 840	7 372	149,5
II. Ingresos No Tributarios	0	0	-	0	0	-
Total Ingresos Corrientes (I+II)	2 906	3 816	27,1	20 867	32 016	47,5

1/ Variación en términos reales

Fuente: Superintendencia Nacional de Administración Tributaria – SUNAT

Elaboración: BCRP, Sucursal Huancayo.

Al término del mes de julio, el **número de contribuyentes activos** en Pasco sumó 34,7 miles, mayor en 15,0 por ciento a lo registrado

en igual mes de 2011. De los 407,9 mil contribuyentes registrados en la Sierra Central, en Pasco se concentró el 8,5 por ciento.

GRÁFICO Nº 21
PASCO: CONTRIBUYENTES ACTIVOS

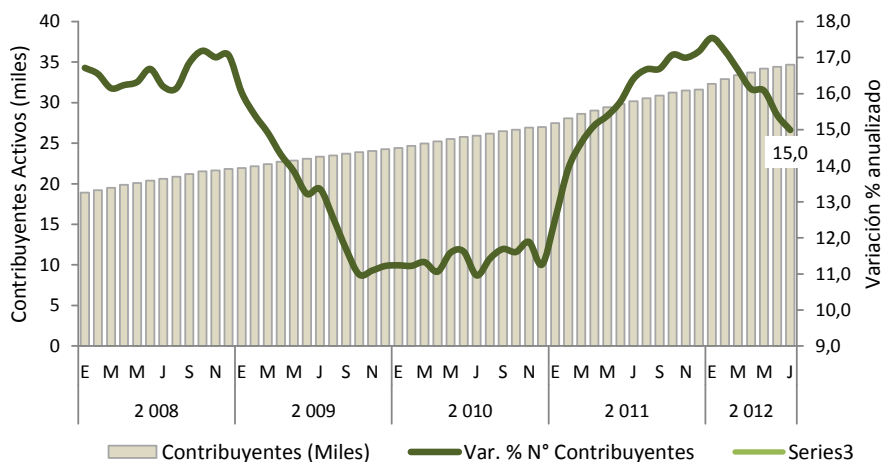

Elaboración: BCRP, Sucursal Huancayo.

5.2. Gastos del Sector Público

En julio, el gasto conjunto del sector público sumó S/. 78,9 millones, mayor en S/. 10,2 millones (11,2 por ciento), al registrarse mayores montos devengados en el Gobierno Regional y los municipios. El aumento se concentró en Gastos de Capital, explicado por la contracción de dicho gasto en similar mes de 2011 (efecto base), ante el cambio de autoridades locales y regionales.

Entre enero y julio, totalizó S/. 444,7 millones, superior en S/. 101,8 millones (24,7 por ciento), ante los mayores montos devengados en el Gobierno Regional y los municipios, explicado por un efecto base, debido a su menor gasto en igual periodo de 2011. El aumento se registró en Gastos Corrientes (Gobierno Regional y municipios) y de Capital (tres niveles de gobierno).

CUADRO Nº 18
GASTO PÚBLICO DEVENGADO POR NIVELES DE GOBIERNO 1/
(En miles de nuevos soles)

	Julio			Enero – Julio		
	2011	2012	Var. % 2/	2011	2012	Var. % 2/
Gobierno Central	25 307	22 320	-14,6	131 619	117 514	-14,2
Gobierno Regional de Pasco	25 204	27 934	7,3	126 897	165 198	25,2
Gobiernos Locales (Municipios)	18 196	28 641	52,4	84 432	162 005	84,5
Total	68 707	78 896	11,2	342 949	444 716	24,7

1/ Gasto Devengado. Nivel de gasto que se asocia a la verificación del cumplimiento de las obligaciones, esto es la entrega del bien o prestación del servicio.

2/ Variación en términos reales.

Fuente: Ministerio de Economía y Finanzas - SIAF.

Elaboración: BCRP, Sucursal Huancayo.

Entre enero y julio, del total del gasto devengado, el 37 por ciento fue ejecutado por el Gobierno Regional, otro 37 por ciento por las

municipalidades, y lo restante (26 por ciento), por el Gobierno Central.

GRÁFICO Nº 22
PARTICIPACIÓN DEL GASTO
(Enero - Julio 2012)



GRÁFICO Nº 23
EVOLUCIÓN DEL GASTO PÚBLICO
(En miles de nuevos soles)



Elaboración: BCRP, Sucursal Huancayo.

CUADRO Nº 19
GASTO PÚBLICO POR TIPO Y NIVELES DE GOBIERNO 1/
(En miles de nuevos soles)

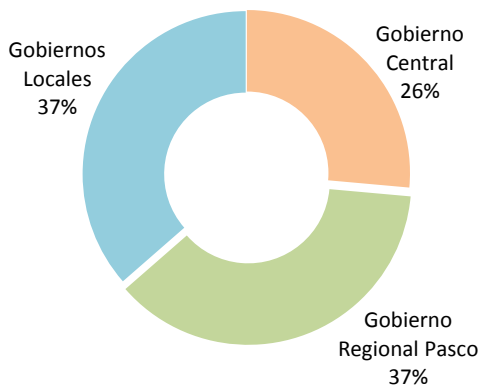
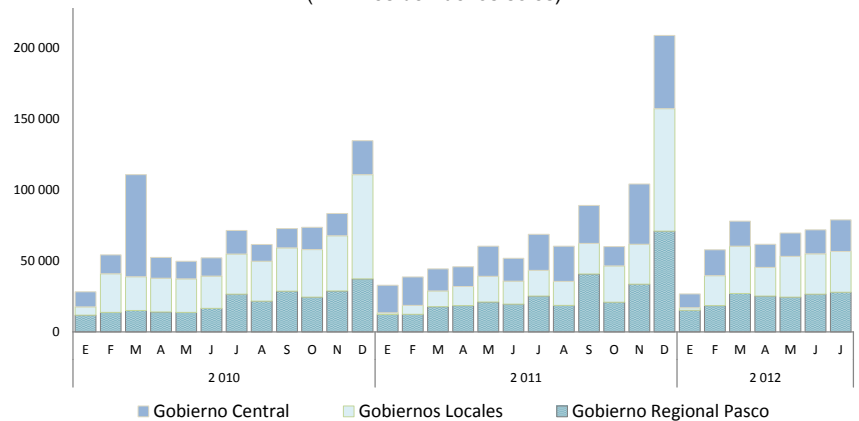
	Julio			Enero – Julio		
	2011	2012	Var. % 2/	2011	2012	Var. % 2/
Gastos Corrientes	48 951	48 426	-4,2	258 132	270 335	0,7
Gobierno Central	24 339	20 612	-18,0	124 062	108 299	-16,1
Gobierno Regional	16 270	18 644	11,0	91 342	106 934	12,6
Gobiernos Locales	8 342	9 170	6,4	42 728	55 102	24,0
Gastos de Capital	19 756	29 754	45,8	84 817	173 664	96,8
Gobierno Central	968	1 709	70,9	7 558	9 215	17,2
Gobierno Regional	8 934	9 290	0,7	35 556	58 264	57,5
Gobiernos Locales	9 854	18 755	84,3	41 704	106 186	144,8
Servicio de la Deuda	0	716	-	0	716	-
Gobiernos Locales	0	716	-	0	716	-
Total	68 707	78 896	11,2	342 949	444 716	24,7

1/ Gasto Devengado. Nivel de gasto que se asocia a la verificación del cumplimiento de las obligaciones

2/ Variación en términos reales.

Fuente: Ministerio de Economía y Finanzas - SIAF.

Elaboración: BCRP, Sucursal Huancayo.

En lo que va del año, el 60,8 por ciento se destinó a Gastos Corrientes, los que crecieron en 0,7 por ciento ante los mayores desembolsos para compra de Bienes y Servicios y pago de

Pensiones y Otras Prestaciones Sociales; mientras que los Gastos de Capital, que significaron el 39,1 por ciento, aumentaron en 96,8 por ciento.

CUADRO Nº 20
GASTO PÚBLICO POR GENÉRICA DE GASTO 1/
(En miles de nuevos soles)

	Julio			Enero - Julio		
	2011	2012	Var. % 2/	2011	2012	Var. % 2/
Gastos Corrientes	48 951	48 426	-4,2	258 132	270 335	0,7
Personal y Obligaciones Sociales	20 825	21 772	1,2	117 251	125 343	2,8
Pensiones y Otras Prest. Sociales	11 232	9 911	-14,6	46 897	47 380	-2,9
Bienes y Servicios	15 308	14 965	-5,3	81 651	87 885	3,5
Donaciones y Transferencias	533	891	61,9	4 866	4 665	-7,8
Otros Gastos Corrientes	1 053	887	-18,5	7 467	5 061	-34,8
Gastos de Capital	19 756	29 754	45,8	84 817	173 664	96,8
Adquisición de Activos No Financieros	18 424	28 900	51,9	79 559	164 541	98,8
Donaciones y Transferencias	1 199	859	-30,7	2 081	8 712	302,5
Otros Gastos de Capital	133	-5	-103,6	3 177	411	-87,5
Servicio de la Deuda	0	716	-	0	716	-
Servicio de la Deuda Pública	0	716	-	0	716	-
Total	68 707	78 896	11,2	342 949	444 716	24,7

1/ Gasto Devengado. Nivel de gasto que se asocia a la verificación del cumplimiento de las obligaciones, esto es la entrega del bien o prestación del servicio.

2/ Variación en términos reales.

Fuente: Ministerio de Economía y Finanzas - SIAF.

Elaboración: BCRP, Sucursal Huancayo.

5.3. Inversiones del Sector Público

En el mes, la Adquisición de Activos No Financieros (Inversiones) por el sector público sumó S/. 28,9 millones, mayor en S/. 10,5 millones (51,9 por ciento), debido a mayores gastos en los tres niveles de gobierno, explicado por su contracción en similar periodo del año anterior (Gobierno Regional y municipios).

Entre enero y julio se devengó S/. 164,5 millones, mayor en S/. 85,0 millones (98,8 por ciento), explicado por los mayores montos devengados en los tres niveles de gobierno, al expandirse de un gasto conjunto de S/. 79,6 millones entre enero y julio de 2011 a S/. 164,5 millones en el presente año, ante el cambio de autoridades locales y regionales (efecto base).

GRÁFICO Nº 24
PARTICIPACIÓN DE LAS INVERSIONES
(Enero - Julio 2012)



GRÁFICO Nº 25
EVOLUCIÓN DE LAS INVERSIONES PÚBLICAS
(En miles de nuevos soles)



Elaboración: BCRP, Sucursal Huancayo.

CUADRO Nº 21
INVERSIONES DEL SECTOR PÚBLICO POR FUNCIONES 1/
(En miles de nuevos soles)

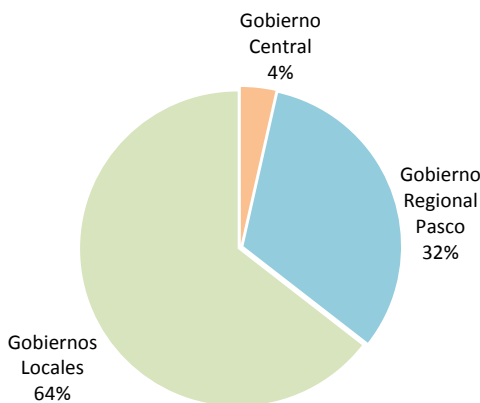
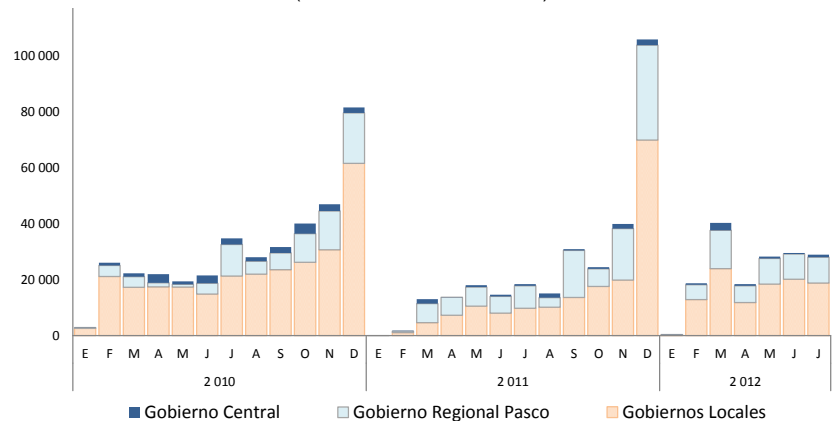
	Julio			Enero - Julio		
	2011	2012	Var. % 2/	2011	2012	Var. % 2/
03: Planeamiento y Contingencia	1 669	2 312	34,2	7 132	18 961	155,6
04: Defensa y Seguridad Nacional	0	0	-	0	0	-
05: Orden Público y Seguridad	323	883	164,6	1 474	5 311	246,4
06: Justicia	5	478	9 154,0	31	997	3 010,0
07: Trabajo	11	0	-100,0	11	14	27,0
08: Comercio	-81	93	-	1 120	208	-82,1
09: Turismo	352	90	-75,2	773	599	-25,5
10: Agropecuaria	1 675	883	-49,0	5 313	6 051	9,5
11: Pesca	0	1	-	0	11	-
12: Energía	151	1 052	572,8	553	3 463	501,6
13: Minería	0	5	-	0	13	-
14: Industria	29	90	198,6	132	535	289,4
15: Transporte	6 451	6 248	-6,2	21 442	35 235	58,0
16: Comunicaciones	81	136	62,0	194	192	-4,6
17: Medio Ambiente	486	896	78,7	1 934	5 513	174,0
18: Saneamiento	1 850	5 187	171,4	13 474	27 552	96,6
19: Vivienda y Desarrollo Urbano	178	616	234,2	825	6 490	656,7
20: Salud	1 356	3 301	135,8	3 354	11 755	236,9
21: Cultura y Deporte	1 061	1 864	70,1	3 899	8 137	100,7
22: Educación	2 238	4 595	98,8	16 169	31 633	88,1
23: Protección Social	589	171	-71,8	1 729	1 868	3,8
24: Previsión Social	0	0	-	0	0	-
Total	18 424	28 900	51,9	79 559	164 541	98,8
Gobierno Central	629	847	30,4	3 761	5 807	48,5
Gobierno Regional Pasco	8 029	9 290	12,0	34 650	52 642	46,1
Gobiernos Locales	9 766	18 763	86,0	41 148	106 092	147,9

1/ Gasto Devengado. Nivel de gasto que se asocia a la verificación del cumplimiento de las obligaciones

2/ Variación en términos reales.

Fuente: Ministerio de Economía y Finanzas - SIAF.

Elaboración: BCRP, Sucursal Huancayo.

Avance de la Inversión Pública

Entre enero y julio, el avance presupuestal del gasto público en inversiones, calculado como la razón entre el monto devengado y el Presupuesto Institucional Modificado (PIM) mostró en Pasco:

- Un avance del 4,9 por ciento en el Gasto del Gobierno Central, menor al promedio nacional y de la Sierra Central.
- Un avance del 28,2 por ciento en el gasto del Gobierno Regional, menor al promedio nacional y de la Sierra Central.
- Un avance del 28,3 por ciento en los municipios, menor al promedio nacional y de la Sierra Central.

GRÁFICO Nº 26
GOBIERNO CENTRAL: AVANCE DE INVERSIÓN 1/
(En puntos porcentuales)

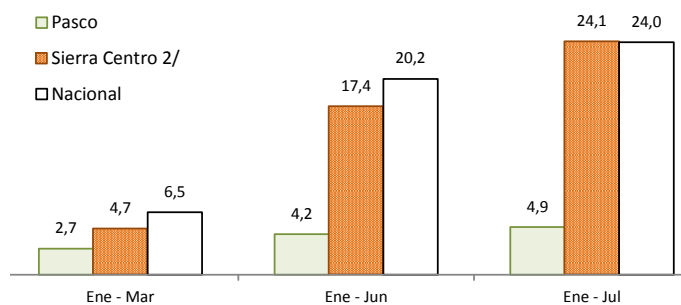

1/ Razón entre el "Devengado" y el "PIM", expresado en porcentajes

2/ Huánuco, Pasco, Junín, Ayacucho y Huancavelica

GRÁFICO Nº 27
GOBIERNO REGIONAL: AVANCE DE INVERSIÓN 1/
(En puntos porcentuales)

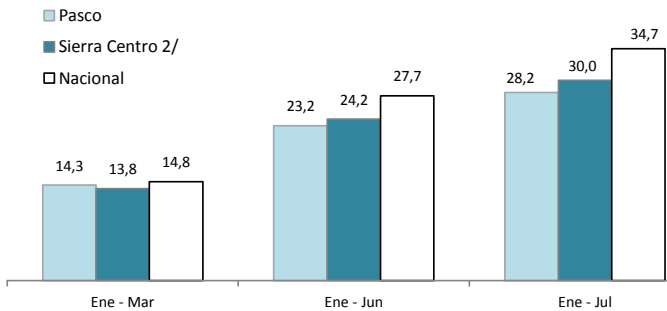

1/ Razón entre el "Devengado" y el "PIM", expresado en porcentajes
2/ Huánuco, Pasco, Junín, Ayacucho y Huancavelica

GRÁFICO Nº 28
MUNICIPIOS: AVANCE DE INVERSIÓN 1/
(En puntos porcentuales)

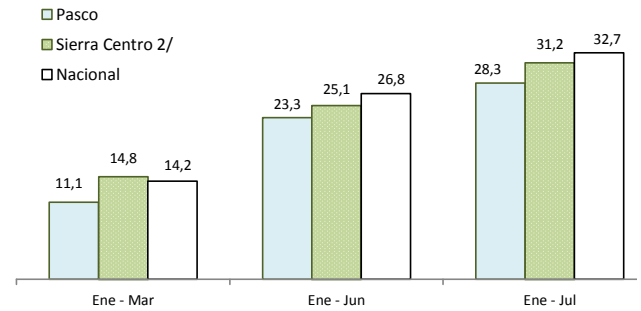

1/ Razón entre el "Devengado" y el "PIM", expresado en porcentajes
2/ Huánuco, Pasco, Junín, Ayacucho y Huancavelica

Elaboración: BCRP, Sucursal Huancayo.

Entre enero y julio, las mayores inversiones se concentraron en los sectores de educación, saneamiento, transporte, salud, saneamiento, y cultura y deporte. Las principales obras que se ejecutaron fueron el “Mejoramiento y ampliación de los servicios de saneamiento y fortalecimiento institucional de EMAPA Pasco”,

el “Mejoramiento de la carretera Carhuamayo - Paucartambo - El Milagro - Llaupi - Oxapampa”, la “Construcción y equipamiento de centros educativos”, y la “Construcción de sistemas de abastecimiento de agua potable”, estos últimos a cargo de los municipios.

CUADRO Nº 22
PRINCIPALES INVERSIONES DEL SECTOR PÚBLICO: ENERO-JULIO 2012
(En miles de nuevos soles)

PRINCIPALES ACTIVIDADES Y/O PROYECTOS	Devengado 1/ (Miles de S/.)
Mejoramiento y ampliación de los servicios de saneamiento de EMAPA Pasco, provincia de Pasco	8 719
Mejoramiento de la carretera Carhuamayo - Paucartambo - El Milagro - Llaupi - Oxapampa	4 244
Construcción y equipamiento de centros educativos	2 844
Construcción de sistema de abastecimiento de agua potable	2 448
Mejora de la calidad de los servicios de atención, establecimientos de salud, Ciudad Constitución, Oxapampa	2 253
Construcción de la trocha carrozable de integración Chinche Tingo - Charquicancha, Daniel A. Carrión	2 208
Ampliación y rehabilitación del sistema de agua potable y de alcantarillado, localidad de Goyllarisquiza, Daniel C.	2 098
Instalación del servicio de maquinaria municipal para la mejora vial, distrito de Simón Bolívar, Pasco	1 949
Ampliación y remodelación integral de la red primaria, sub estaciones, alumbrado público, Huayllay,	1 855
Rehabilitación de la carretera Pasco-Salcachupan	1 743
Resto	134 180
TOTAL INVERSIÓN DEVENGADA	164 541

1/ Gasto Devengado. Nivel de gasto que se asocia a la verificación del cumplimiento de las obligaciones
Fuente: Ministerio de Economía y Finanzas - SIAF.
Elaboración: BCRP, Sucursal Huancayo.

VI. MONEDA Y CRÉDITO

6.1. Depósitos del Sistema Financiero

El total de depósitos del Sistema Financiero, al término de julio, totalizó S/. 408,6 millones, superior en S/. 52,7 millones (11,2 por ciento), respecto de julio de 2011. Aumentó en las Empresas Bancarias, Instituciones de Microfinanzas y Banco de la Nación.

Respecto de junio pasado, el total colocado se expandió en 0,4 por ciento, ante los mayores montos captados por las Empresas Bancarias y el Banco de la Nación, disminuyendo en las Instituciones de Microfinanzas.

Del total depositado en el Sistema Financiero, el 55,2 por ciento correspondió a las Empresas

Bancarias y de Microfinanzas, y el resto (44,8 por ciento) al Banco de la Nación.

CUADRO N° 23
DEPÓSITOS DEL SISTEMA FINANCIERO
(En miles de nuevos soles)

	Junio		Julio		Variación % 1/	
	2012	2011	2012	Jul.12 / Jun.12	Jul.12 / Jul.11	
I. Empresas Bancarias	179 806	168 817	180 986	0,6	3,8	
II. Instituciones de Microfinanzas	45 584	35 150	44 772	-1,9	23,3	
Empresas Financieras	4 696	1 540	4 796	2,1	201,6	
Cajas Municipales	40 888	33 610	39 975	-2,3	15,2	
Total Bancarias y Microfinancieras	225 390	203 966	225 758	0,1	7,2	
En moneda nacional (MN)	180 724	163 985	181 511	0,3	7,2	
En moneda extranjera (ME)	44 666	39 981	44 247	-1,0	7,2	
III. Entidades Públicas	181 317	151 910	182 861	0,8	16,6	
Banco de la Nación	181 317	151 910	182 861	0,8	16,6	
Total Sistema Financiero (I+II+III)	406 707	355 876	408 619	0,4	11,2	
En moneda nacional (MN)	361 115	315 895	363 489	0,6	11,4	
En moneda extranjera (ME)	45 592	39 981	45 130	-1,1	9,3	

1/ Variación en valores reales.

Fuente: Superintendencia de Banca y Seguros (SBS).

Elaboración: BCRP, Sucursal Huancayo.

GRÁFICO N° 29
PASCO: EVOLUCIÓN EN LOS DEPÓSITOS
(En millones de nuevos soles)

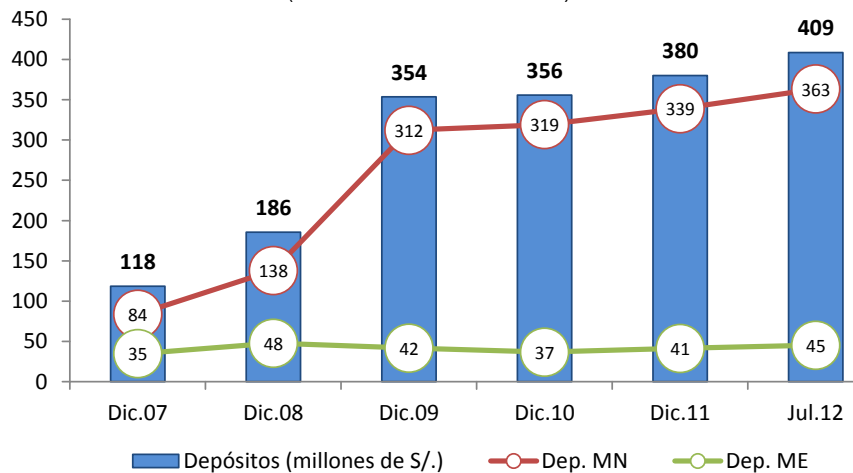

Elaboración: BCRP, Sucursal Huancayo.

Depósitos en Empresas Bancarias y de Microfinanzas

Al término del mes, los saldos depositados en las Empresas Bancarias y de Microfinanzas totalizaron S/. 225,8 millones, mayor en S/. 21,8 millones (7,2 por ciento en términos reales). El

aumento se debió a los mayores recaudos por las Empresas Bancarias y Entidades de Microfinanzas, al incrementarse en S/. 12,2 millones y S/. 9,6 millones, respectivamente.

Depósitos por tipo

En las Empresas Bancarias y de Microfinanzas, los depósitos en ahorro representaron el 44,8 por ciento del total, seguido por los depósitos a plazo (35,8 por ciento).

Respecto de julio 2011, se expandió en los depósitos a la vista y a plazo, y se redujo en los depósitos en ahorro; mientras que respecto al mes previo aumentó en los depósitos en ahorro y a plazo.

CUADRO Nº 24
DEPÓSITOS POR TIPO EN LAS EMPRESAS BANCARIAS Y DE MICROFINANZAS
(En miles de nuevos soles)

	Junio		Julio		Variación % 1/	
	2012	2011	2012	Jul.12 / Jun.12	Jul.12 / Jul.11	
Depósitos a la Vista	46 541	36 629	43 774	-6,0	15,7	
Depósitos en Ahorro	98 418	103 070	101 139	2,7	-5,0	
Depósitos a Plazo	80 430	64 267	80 845	0,4	21,8	
Total	225 390	203 966	225 758	0,1	7,2	

1/ Variación en valores reales.

Fuente: Superintendencia de Banca y Seguros (SBS).

Participación de mercado

En el total de depósitos en las Empresas Bancarias y de Microfinanzas, destacó la

participación de los bancos, de Crédito (40,9 por ciento) y Continental (32,5 por ciento).

CUADRO Nº 25
PARTICIPACIÓN EN LOS DEPÓSITOS EN LAS EMPRESAS BANCARIAS Y MICROFINANCIERAS

Instituciones	Julio		
	Miles de S/.	Mes (%)	Acumulado (%)
Crédito	92 236	40,9	40,9
Continental	73 261	32,5	73,3
CMAC Huancayo	33 623	14,9	88,2
Interbank	15 489	6,9	95,1
CMAC Maynas	6 352	2,8	97,9
Financiera Confianza	3 206	1,4	99,3
CrediScotia	1 591	0,7	100,0
Total	225 758	100,0	

Fuente: Superintendencia de Banca y Seguros (SBS).

Elaboración: BCRP, Sucursal Huancayo.

6.2. Crédito del Sistema Financiero

El total de créditos del Sistema Financiero alcanzó S/. 356,7 millones, superior en S/. 71,3 millones (21,0 por ciento) que los saldos de julio

de 2011, ante los mayores montos colocados por las Empresas Bancarias y Microfinancieras. Disminuyó en el Banco de la Nación.

CUADRO Nº 26
CRÉDITO DEL SISTEMA FINANCIERO
(En miles de nuevos soles)

	Junio		Julio		Variación % 1/	
	2012	2011	2012	Jul.12 / Jun.12	Jul.12 / Jul.11	
I. Empresas Bancarias	211 351	168 004	213 526	0,9	23,1	
II. Instituciones de Microfinanzas	113 196	88 364	114 531	1,1	25,5	
Empresas Financieras	54 440	35 953	54 723	0,4	47,4	
Cajas Municipales	57 023	50 814	57 975	1,6	10,5	
Edpymes	1 733	1 597	1 832	5,6	11,0	
Total Bancarias y Microfinancieras	324 547	256 367	328 057	1,0	23,9	
En moneda nacional (MN)	266 624	205 617	270 678	1,4	27,5	
En moneda extranjera (ME)	57 923	50 750	57 379	-1,0	9,5	
III. Entidades Públicas	28 631	28 998	28 655	0,0	-4,3	
Banco de la Nación	28 631	28 998	28 655	0,0	-4,3	
Total Sistema Financiero (I+II+III)	353 178	285 366	356 712	0,9	21,0	
En moneda nacional (MN)	295 255	234 616	299 333	1,3	23,5	
En moneda extranjera (ME)	57 923	50 750	57 379	-1,0	9,5	

1/ Variación en valores reales.

Fuente: Superintendencia de Banca y Seguros (SBS).

Elaboración: BCRP, Sucursal Huancayo.

Del total de créditos del Sistema Financiero, el 92,0 por ciento correspondió a las Empresas Bancarias y de Microfinanzas, y el resto al Banco de la Nación. Respecto de junio pasado,

aumentó en 0,9 por ciento, por los mayores montos en las Empresas Bancarias y No Bancarias, cayendo ligeramente en el Banco de la Nación.

GRÁFICO Nº 30
PASCO: EVOLUCIÓN EN LOS CRÉDITOS
(En millones de nuevos soles)

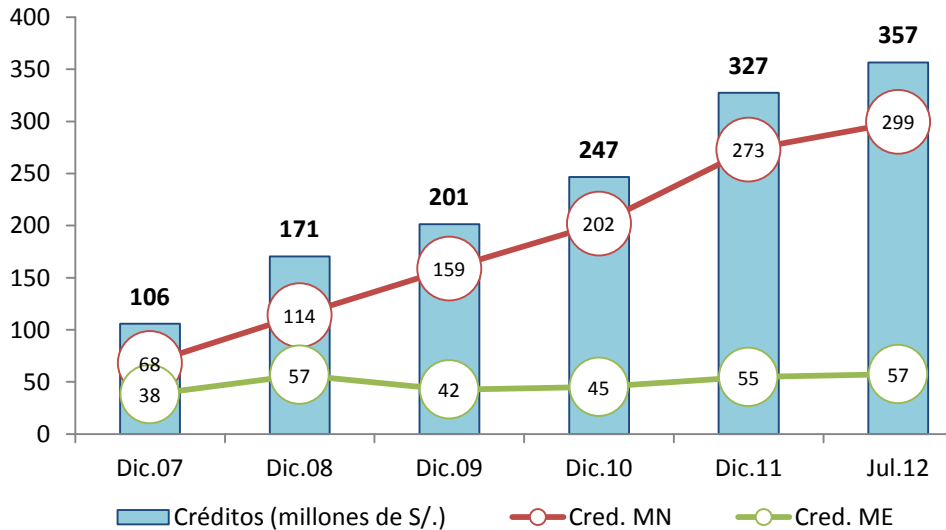

Elaboración: BCRP, Sucursal Huancayo.

Crédito de las Empresas Bancarias y de Microfinanzas

Los saldos colocados por las Empresas Bancarias y de Microfinanzas sumaron S/. 328,1 millones, superior en S/. 71,7 millones (23,9 por ciento en términos reales) a los de julio 2011, ante los mayores créditos concedidos por las Empresas Bancarias en S/. 45,5 millones (23,1 por ciento) y Entidades de Microfinanzas en

S/. 26,2 millones (25,5 por ciento). En las entidades No Bancarias, los préstamos de las Empresas Financieras crecieron en S/. 18,8 millones (47,4 por ciento) y de las Cajas Municipales en S/. 7,2 millones (10,5 por ciento).

Crédito por tipo

Los mayores saldos colocados correspondieron a los créditos para consumo (47,4 por ciento del total) y créditos para micro empresas - MES (32,0 por ciento).

Respecto de julio 2011, los mayores incrementos se observaron en los créditos para micro empresas - MES (33,0 por ciento) y comerciales (17,3 por ciento).

CUADRO Nº 27
CRÉDITO DE LAS EMPRESAS BANCARIAS Y DE MICROFINANZAS POR TIPO 1/
(En variaciones porcentuales)

	Var. % 2/	Part. %
	Jul.12 / Jul.11	Julio 2012
Créditos Comerciales	17,3	13,5
Créditos Consumo	9,1	47,4
Créditos Hipotecarios	9,7	7,2
Créditos MES 3/	33,0	32,0
Total	23,9	100

1/ Sólo considera principales tipos de créditos.

2/ Variación en valores reales.

3/ Crédito a la pequeña y micro empresa.

Fuente: Superintendencia de Banca y Seguros (SBS).

Elaboración: BCRP, Sucursal Huancayo.

Participación de mercado

En el total de créditos de las Empresas Bancarias y de Microfinanzas, destacó la participación del

Banco Continental (35,9 por ciento), seguido del Banco de Crédito (23,5 por ciento).

**CUADRO N° 28
PARTICIPACIÓN EN LOS CRÉDITOS DE LAS EMPRESAS
BANCARIAS Y DE MICROFINANZAS**

Instituciones	Julio		
	Miles de S/.	Mes (%)	Acumulado (%)
Continental	117 693	35,9	35,9
Crédito	76 942	23,5	59,3
CMAC Huancayo	48 665	14,8	74,2
Financiera Confianza	31 246	9,5	83,7
CrediScotia	20 673	6,3	90,0
Interbank	18 891	5,8	95,7
CMAC Maynas	9 311	2,8	98,6
Financiera Efectiva	2 402	0,7	99,3
Edpyme Solidaridad	1 832	0,6	99,9
Financiera TFC	403	0,1	100,0
Total	328 057	100,0	

Fuente: Superintendencia de Banca y Seguros (SBS).
Elaboración: BCRP, Sucursal Huancayo.

Intermediación financiera

Al finalizar julio, los saldos colocados (créditos) por las Empresas Bancarias y de Microfinanzas superaron a las captaciones (depósitos) en

S/. 102,3 millones, haciendo que el ratio de intermediación financiera departamental (créditos/depósitos) fuera de 1,45 puntos.

**GRÁFICO N° 31
DEPÓSITOS Y COLOCACIONES DEL SISTEMA FINANCIERO
SIN CONSIDERAR AL BANCO DE LA NACIÓN**
(En millones de nuevos soles)

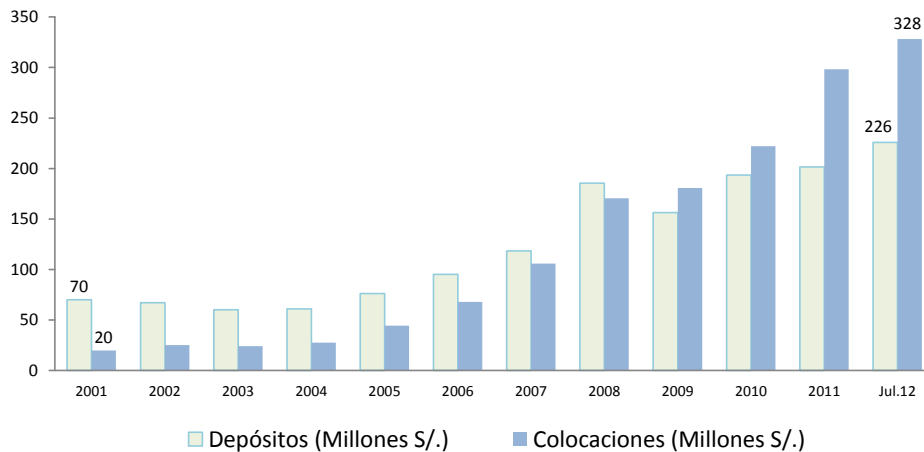

Elaboración: BCRP, Sucursal Huancayo.

Morosidad

De acuerdo a la SBS, la morosidad del sistema financiero departamental alcanzó 2,2 por ciento, mayor en 0,4 puntos porcentuales a su similar de julio 2011. El mayor ratio de morosidad se

observó en las Edpymes (4,6 por ciento), seguido de las Cajas Municipales (3,6 por ciento).

CUADRO Nº 29
MOROSIDAD EN EL SISTEMA FINANCIERO 1/
(En porcentaje de las colocaciones brutas)

	Julio		Variación
	2011	2012 3/	
I. Empresas Bancarias	1,7	2,0	0,3
II. Instituciones de Microfinanzas			
Empresas Financieras	2,0	1,8	-0,2
Cajas Municipales	2,8	3,6	0,8
Edpymes	5,0	4,6	-0,4
II. Entidades Públicas			
Banco de la Nación 2/	0,4	0,7	0,3
Total	1,8	2,2	0,4

1/ Morosidad = (créditos vencidos + créditos en cobranza judicial) / colocaciones brutas.

2/ Sólo considera los créditos de consumo.

3/ Preliminar

Fuente: Superintendencia de Banca y Seguros (SBS).

Elaboración: BCRP, Sucursal Huancayo.

6.3. Crédito de las Instituciones de Microfinanzas

El crédito otorgado por las Instituciones de Microfinanzas totalizó S/. 114,5 millones, expandiéndose en S/. 26,2 millones (25,5 por ciento de variación real) respecto de su similar

de julio 2011, cuya canalización se concentró principalmente en la Caja Huancayo, seguido de las Financieras Confianza y CrediScotia.

CUADRO Nº 30
CRÉDITO DE LAS INSTITUCIONES DE MICROFINANZAS
(En miles de nuevos soles)

Instituciones	Julio		
	2011	2012	Var. % 1/
CMAC Huancayo	42 471	48 665	10,9
Financiera Confianza	15 155	31 246	99,6
Financiera CrediScotia	18 477	20 673	8,3
CMAC Maynas	8 343	9 311	8,1
Financiera Efectiva	1 892	2 402	22,9
Edpyme Solidaridad	1 597	1 832	11,0
Financiera TFC	429	403	-9,2
TOTAL	88 364	114 531	25,5

1/ Variación en valores reales.

Fuente: Superintendencia de Banca y Seguros (SBS).

Elaboración: BCRP, Sucursal Huancayo.

VII. INFORMACIÓN ESTADÍSTICA

ANEXO 1

PASCO: PRODUCCIÓN AGROPECUARIA

En toneladas métricas

CULTIVOS	2 011							2 012							CULTIVOS
	ENE - JUL	JUL	AGO	SET	OCT	NOV	DIC	ENE	FEB	MAR	ABR	MAY	JUN	JUL	
TOTAL AGRÍCOLA															TOTAL AGRÍCOLA
CONSUMO INTERNO															CONSUMO INTERNO
Aji	214	27	27	29	57	83	60	92	85	72	62	77	108	135	630
Alfalfa	1 140	291	400	255	224	206	376	372	333	400	303	283	350	386	2 428
Arroz Cáscara	2 190	266	332	134	0	0	338	534	701	67	36	421	418	196	2 373
Arveja Grano Seco	246	179	0	0	0	0	0	0	0	0	0	72	83	45	239
Arveja Grano Verde	2 562	956	168	5	0	6	0	24	104	68	84	310	922	591	2 103
Caigua	195	26	46	59	113	124	150	132	54	84	106	91	132	134	734
Cebada Grano	255	204	106	0	0	0	0	0	0	0	0	0	52	247	299
Frijol Grano Seco	413	166	146	69	85	16	106	122	95	0	0	113	162	207	698
Granadilla	5 982	1 019	1 354	1 488	1 065	1 109	749	902	1 105	1 031	1 025	1 099	1 169	1 141	7 472
Haba Grano Seco	822	590	167	0	0	0	0	0	0	0	130	209	247	218	803
Haba Grano Verde	2 828	72	42	49	0	0	0	118	795	600	531	208	60	0	2 311
Limón	124	0	0	0	0	0	0	0	0	0	60	50	40	0	150
Maíz Amiláceo	501	344	93	0	0	0	0	0	0	0	0	26	65	882	974
Maíz Choclo	6 827	0	0	0	20	24	0	160	565	631	1 410	2 145	1 246	0	6 157
Mandarina	327	42	18	0	0	0	12	6	0	10	26	76	56	16	190
Naranja	1 183	128	13	4	0	4	4	4	0	20	203	153	141	58	578
Oca	3 548	16	0	0	0	0	0	0	0	0	319	776	3 274	36	4 405
Olluco	5 732	724	0	0	0	0	0	0	0	99	310	480	4 450	79	5 418
Palta	2 237	25	12	9	13	124	187	207	304	344	386	284	130	33	1 687
Papa	139 240	4 634	1 380	3 642	1 830	444	4 267	12 782	9 761	11 866	21 697	16 564	13 557	3 706	89 934
Papaya	562	68	159	84	33	12	12	33	12	15	122	134	150	121	587
Piña	825	71	91	92	123	120	135	94	69	78	86	90	58	100	574
Plátano	41 807	5 910	4 996	5 758	6 351	7 589	8 309	8 478	7 969	7 740	7 678	7 506	8 406	4 791	52 569
Trigo	211	211	352	0	0	0	0	0	0	0	0	0	0	421	421
Yuca	30 654	6 310	4 648	5 405	5 632	5 963	6 434	4 109	3 108	3 118	4 984	4 396	9 514	3 108	32 337
Zapallo	3 488	399	407	291	167	341	578	360	177	460	378	485	575	539	2 973
Otros Cons. Interno	345	13	25	24	0	15	15	0	24	35	77	82	185	167	570
INDUSTRIAL Y/O EXP.															INDUSTRIAL Y/O EXP.
Cacao	119	24	25	18	20	23	35	29	26	22	45	34	29	29	214
Café	7 607	2 154	195	45	0	0	0	0	0	98	802	4 193	4 017	1 205	10 315
Maíz A. Duro	4 160	918	761	510	12	28	658	815	1 282	409	215	63	0	537	3 320
Otros Industrial y/o Exp.	100	96	286	795	672	4	3	3	0	0	0	0	6	513	521
TOTAL PECUARIO															TOTAL PECUARIO
CARNE 1/	5 104,9	796,2	818,8	775,9	819,4	842,8	957,9	702,0	583,3	671,7	710,6	729,9	794,2	791,1	4 982,8
Carne Ave	379,0	50,9	46,6	50,8	70,4	77,0	90,5	51,4	18,9	30,7	38,5	36,0	55,4	48,3	279,3
Carne Ovino	1 175,9	200,8	203,1	161,6	183,1	182,8	194,9	145,7	143,9	146,9	155,4	169,3	176,1	181,7	1 119,0
Carne Porcino	1 301,5	205,0	207,8	200,7	183,4	209,2	244,6	179,9	172,9	182,2	192,7	202,6	219,9	225,2	1 375,4
Carne Vacuno	2 081,6	310,1	331,9	330,4	338,0	330,4	377,0	307,7	230,8	294,2	302,7	299,6	317,9	309,5	2 062,3
Carne Caprino	15,9	2,9	2,9	3,2	3,4	3,6	4,2	1,6	1,6	1,9	2,4	2,1	2,0	3,1	14,6
Carne Alpaca	91,9	16,2	16,7	19,3	29,7	28,7	34,6	9,2	8,1	8,4	10,9	12,2	13,4	13,8	75,8
Carne Llama	59,1	10,3	9,8	9,9	11,5	11,2	12,0	6,4	7,0	7,5	8,1	8,3	9,5	9,6	56,4
Huevo	90,3	15,3	15,6	15,8	14,8	14,2	17,2	11,6	11,6	12,5	12,1	13,5	14,5	15,4	91,2
Leche	10 985,0	1 648,4	1 663,8	1 341,4	1 466,6	1 387,2	1 405,6	2 253,3	2 485,0	1 996,2	2 158,7	2 164,1	2 080,3	2 023,4	15 161,1
Lana	894,7	0,0	0,0	0,0	0,0	0,0	0,0	402,5	401,3	136,1	0,0	0,0	0,0	0,0	939,9
FIBRA	0,0	0,0	0,0	0,0	14,1	46,5	61,1	0,0	0,0	0,0	0,0	0,0	0,0	0,0	0,0
Fibra de Alpaca	0,0	0,0	0,0	0,0	10,4	41,9	56,8	0,0	0,0	0,0	0,0	0,0	0,0	0,0	0,0
Fibra de Llama	0,0	0,0	0,0	0,0	3,7	4,5	4,3	0,0	0,0	0,0	0,0	0,0	0,0	0,0	0,0

1/ Peso Neto, no de animales en pie.

Fuente: MINAG

Elaboración: BCRP, Sucursal Huancayo.

ANEXO 2

PASCO: SUPERFICIE SEMBRADA

En hectáreas

CULTIVOS	Campaña 2010-2011		Campaña 2011-2012													CULTIVOS
	AGO - JUL	JUL	AGO	SET	OCT	NOV	DIC	ENE	FEB	MAR	ABR	MAY	JUN	JUL	AGO - JUL	
TRANSITORIOS	29 013	969	5 629	6 966	5 311	1 057	483	654	1 006	1 540	1 046	557	540	724	25 513	TRANSITORIOS
Ají	57	5	4	9	8	5	6	11	8	9	9	12	12	8	101	Ají
Algodón Rama	0	0	0	0	0	0	0	0	0	0	0	0	0	0	0	Algodón Rama
Arroz Cáscara	2 602	0	330	565	345	50	115	44	180	188	111	0	40	80	2 048	Arroz Cáscara
Arveja Grano Seco	208	0	15	114	20	0	19	25	0	0	0	0	0	0	193	Arveja Grano Seco
Arveja Grano Verde	603	2	10	32	13	8	71	76	445	25	0	0	0	0	680	Arveja Grano Verde
Caigua	84	12	11	19	6	5	8	11	16	13	19	21	19	16	164	Caigua
Cebada Grano	289	0	0	0	0	3	10	160	95	0	0	0	0	0	268	Cebada Grano
Frijol Grano Seco	594	10	66	91	84	6	4	0	70	117	123	35	18	10	624	Frijol Grano Seco
Haba Grano Seco	682	0	105	393	114	12	0	0	0	0	0	0	0	0	624	Haba Grano Seco
Haba Grano Verde	428	0	66	202	105	17	0	0	16	12	0	0	0	0	418	Haba Grano Verde
Maíz A. Duro	4 269	10	866	800	574	43	2	0	330	475	355	2	20	101	3 568	Maíz A. Duro
Maíz Amiláceo	1 166	0	65	455	671	179	0	0	0	0	0	0	0	0	1 370	Maíz Amiláceo
Maíz Choclo	606	2	65	369	245	27	11	2	0	0	0	0	0	1	720	Maíz Choclo
Oca	435	15	172	169	75	10	0	0	0	0	0	0	0	0	426	Oca
Olluco	768	20	218	280	78	4	0	0	0	0	0	0	0	0	580	Olluco
Papa	10 475	616	3 066	2 652	2 240	262	4	74	235	33	17	23	175	8 781	Papa	
Quinua	0	0	0	0	0	0	0	0	0	0	0	0	0	0	0	Quinua
Tomate	4	0	1	0	0	0	0	0	0	0	1	0	0	0	2	Tomate
Trigo	346	0	0	0	0	0	65	192	149	5	0	0	0	0	411	Trigo
Yuca	4 848	261	525	713	600	344	114	31	3	23	346	454	369	311	3 833	Yuca
Zanahoria	5	0	0	0	4	6	6	2	0	0	0	0	0	0	18	Zanahoria
Zapallo	231	16	26	53	33	6	7	6	2	14	13	15	39	21	235	Zapallo
Otros Transitorios	313	0	18	50	96	70	116	95	3	0	0	0	0	1	449	Otros Transitorios
PERMANENTES	9 167	115	1 100	78	564	627	523	1 452	2 253	1 997	1 514	323	100	112	10 643	PERMANENTES
Achiote	100	0	12	9	95	138	163	45	0	0	0	0	0	0	462	Achiote
Cacao	124	20	0	0	49	36	76	50	35	20	0	0	0	0	266	Cacao
Café	854	0	0	0	0	0	0	45	60	12	0	0	0	0	117	Café
Granadilla	362	35	227	36	43	35	23	47	64	46	42	111	57	71	802	Granadilla
Papaya	13	0	0	0	0	0	0	12	44	20	10	12	10	0	108	Papaya
Plátano	672	38	19	23	36	36	24	48	31	37	23	22	15	23	337	Plátano
Rocoto	160	22	92	10	21	21	14	16	19	17	19	54	18	18	319	Rocoto
Otros Perm. y Semi Perm.	6 882	0	750	0	320	361	223	1 189	2 000	1 845	1 420	124	0	0	8 232	Otros Perm. y Semi Perm.
TOTAL	38 180	1 084	6 729	7 044	5 875	1 684	1 006	2 106	3 259	3 537	2 560	880	640	836	36 156	TOTAL

Fuente: Dirección Regional de Agricultura - Pasco.

Elaboración: BCRP, Sucursal Huancayo.

ANEXO 3

REGIÓN PASCO: SUPERFICIE COSECHADA

En hectáreas

CULTIVOS	2 011							2 012							CULTIVOS	
	ENE - JUL	JUL	AGO	SET	OCT	NOV	DIC	ENE	FEB	MAR	ABR	MAY	JUN	JUL		ENE - JUL
CONSUMO INTERNO	27 481	11 886	1 609	857	696	595	1 219	1 733	1 818	1 487	2 424	3 144	4 202	11 906	26 712	CONSUMO INTERNO
Ají	26	3	3	3	7	9	7	9	7	6	5	6	9	12	54	Ají
Alfalfa	191	191	0	0	0	0	0	0	0	0	0	0	0	191	191	Alfalfa
Arroz Cáscara	1 640	185	233	89	0	0	215	360	472	48	30	280	280	136	1 606	Arroz Cáscara
Arveja Grano Seco	208	152	0	0	0	0	0	0	0	0	52	60	31	26	169	Arveja Grano Seco
Arveja Grano Verde	559	239	42	1	0	2	0	6	26	17	21	83	230	263	646	Arveja Grano Verde
Caigua	25	3	6	8	15	15	19	14	6	8	11	9	13	14	75	Caigua
Cebada Grano	207	166	82	0	0	0	0	0	0	0	0	0	38	183	221	Cebada Grano
Frijol Grano Seco	284	112	100	46	58	15	75	80	63	0	0	78	112	143	476	Frijol Grano Seco
Granadilla	1 579	1 579	0	0	0	0	0	0	0	0	0	0	0	1 579	1 579	Granadilla
Haba Grano Seco	584	441	98	0	0	0	0	0	0	0	104	158	195	167	624	Haba Grano Seco
Haba Grano Verde	415	9	6	7	0	0	0	28	133	93	90	34	12	0	390	Haba Grano Verde
Limón	13	13	0	0	0	0	0	0	0	0	0	0	0	13	13	Limón
Maíz Amiláceo	744	579	311	0	0	0	0	0	0	0	0	21	41	1 090	1 152	Maíz Amiláceo
Maíz Choclo	601	0	0	0	2	2	0	29	106	121	174	184	105	0	719	Maíz Choclo
Mandarina	32	32	0	0	0	0	0	0	0	0	0	0	32	32	64	Mandarina
Naranja	133	133	0	0	0	0	0	0	0	0	0	0	133	133	266	Naranja
Oca	420	2	0	0	0	0	0	0	0	0	29	74	335	3	441	Oca
Olluco	748	119	0	0	0	0	0	0	0	11	31	49	502	7	600	Olluco
Palta	234	234	0	0	0	0	0	0	0	0	0	0	0	234	234	Palta
Papa	9 189	222	107	241	142	44	346	929	802	967	1 558	1 816	1 540	359	7 971	Papa
Papaya	57	57	0	0	0	0	0	0	0	0	0	0	0	57	57	Papaya
Piña	110	110	0	0	0	0	0	0	0	0	0	0	0	110	110	Piña
Plátano	6 624	6 624	0	0	0	0	0	0	0	0	0	0	0	6 624	6 624	Plátano
Trigo	128	128	218	0	0	0	0	0	0	0	0	0	0	286	286	Trigo
Yuca	2 539	521	384	449	466	495	536	266	190	192	299	269	557	198	1 971	Yuca
Zapallo	171	17	17	11	6	12	20	12	13	24	20	22	31	22	143	Zapallo
Otros Cons. Interno	21	16	2	2	0	1	1	0	0	0	0	1	6	24	30	Otros Cons. Interno
INDUSTRIAL Y/O EXP.	12 346	10 263	507	340	6	14	413	535	847	269	140	49	0	10 047	11 887	INDUSTRIAL Y/O EXP.
Cacao	342	342	0	0	0	0	0	0	0	0	0	0	0	342	342	Cacao
Café	7 766	7 766	0	0	0	0	0	0	0	0	0	0	0	7 766	7 766	Café
Maíz A. Duro	2 657	574	507	340	6	14	413	535	847	269	140	49	0	358	2 198	Maíz A. Duro
Otros Industrial y/o Exp.	1 581	1 581	0	0	0	0	0	0	0	0	0	0	0	1 581	1 581	Otros Industrial y/o Exp.
TOTAL	39 827	22 149	2 116	1 197	702	609	1 632	2 268	2 665	1 756	2 564	3 193	4 202	21 953	38 599	TOTAL

Fuente: Dirección Regional de Agricultura - Pasco.

Elaboración: BCRP, Sucursal Huancayo.

ANEXO 4

PASCO: PRODUCCIÓN MINERA METÁLICA

(Contenido fino)

Producción Metálica Concentración	2 011							2 012							Producción Metálica Concentración	
	ENE - JUL	JUL	AGO	SET	OCT	NOV	DIC	ENE	FEB	MAR	ABR	MAY	JUN	JUL		ENE - JUL
COBRE (TMF)	19 825	2 802	2 408	2 428	2 942	3 847	3 856	4 035	2 507	2 166	1 063	1 425	1 388	1 412	13 996	COBRE (TMF)
PLOMO (TMF)	46 204	7 984	7 738	8 312	6 432	6 647	7 751	5 967	7 851	9 107	8 618	8 528	8 299	10 115	58 484	PLOMO (TMF)
ZINC (TMF)	192 133	28 442	28 545	29 494	24 279	23 744	27 106	24 417	29 403	31 707	30 589	30 326	28 380	30 342	205 163	ZINC (TMF)
ORO (Grs.f)	940 367	95 734	128 995	125 069	106 724	96 598	107 563	114 865	79 578	94 418	61 838	78 913	62 733	64 698	557 044	ORO (Grs.f)
PLATA (Kg.f)	524 140	82 755	75 823	74 956	70 933	72 893	80 979	73 013	73 957	81 268	81 294	84 423	83 568	93 924	571 447	PLATA (Kg.f)

Fuente: DGM/Estadística Minera

Elaboración: BCRP, Sucursal Huancayo.

ANEXO 5

PASCO: PRODUCCIÓN Y VENTA DE OXIDO DE CALCIO
(En toneladas)

	2 011							2 012								
	ENE - JUL	JUL	AGO	SET	OCT	NOV	DIC	ENE	FEB	MAR	ABR	MAY	JUN	JUL		ENE - JUL
Producción	15 812	2 134	1 899	1 563	1 197	837	869	780	922	1 167	1 126	902	738	1 255	6 889	Producción
Venta	16 135	1 918	1 630	1 121	966	772	757	986	957	1 258	1 087	799	704	1 205	6 996	Venta

Fuente: Produce - Pasco

Elaboración: BCRP, Sucursal Huancayo.

ANEXO 6

PASCO: PRODUCCIÓN DE OXIDO DE CALCIO
(Variación porcentual real 1/)

2011 1/						2012 1/						
JUL	AGO	SET	OCT	NOV	DIC	ENE	FEB	MAR	ABR	MAY	JUN	JUL
-4,6	-5,0	-7,1	-12,3	-8,1	-10,8	-67,6	-60,5	-53,5	-44,8	-47,7	-72,4	-41,2

1/ Preliminar

Fuente: Produce - Pasco

Elaboración: BCRP, Sucursal Huancayo.

ANEXO 7

**PASCO: PRODUCCIÓN DE ENERGÍA ELÉCTRICA
(EN MW.h)**

	2 011							2 012								
	ENE - JUL	JUL	AGO	SET	OCT	NOV	DIC	ENE	FEB	MAR	ABR	MAY	JUN	JUL		ENE - JUL
TOTAL	644 072	65 877	58 794	60 803	69 163	69 966	100 056	105 820	100 971	108 507	103 395	91 910	64 995	60 994	636 591	TOTAL

Fuente: MINEM

Elaboración: BCRP, Sucursal Huancayo.

ANEXO 8

PASCO: INDICADORES DE OCUPABILIDAD EN ESTABLECIMIENTOS DE HOSPEDAJE COLECTIVO - TODAS LAS CATEGORÍAS

Indicadores	2011							2012							Indicadores	
	ENE - JUL	JUL	AGO	SET	OCT	NOV	DIC	ENE	FEB	MAR	ABR	MAY	JUN	JUL		ENE - JUL
Total de Arribos	111 372	18 479	19 026	17 297	20 485	17 519	16 366	16 553	13 208	17 408	17 813	18 606	19 532	19 325	122 445	Total de Arribos
Nacionales	110 490	18 253	18 788	17 160	20 337	17 421	16 224	16 402	13 071	17 288	17 652	18 551	19 397	19 110	121 471	Nacionales
Extranjeros	882	226	238	137	148	98	142	151	137	120	161	55	135	215	974	Extranjeros
Total de Pernoctaciones	150 059	25 500	25 296	23 315	25 032	23 281	20 431	22 077	18 913	23 955	24 618	23 991	24 625	27 137	165 316	Total de Pernoctaciones
Nacionales	148 062	25 035	24 837	23 048	24 712	23 131	20 075	21 730	18 682	23 718	24 335	23 865	24 395	26 752	163 477	Nacionales
Extranjeros	1 997	465	459	267	320	150	356	347	231	237	283	126	230	385	1 839	Extranjeros
Permanencia Promedio (días)	1,4	1,4	1,3	1,4	1,2	1,3	1,3	1,4	1,4	1,3	1,4	1,3	1,2	1,3	1,3	Permanencia Promedio (días)
Nacionales	1,3	1,4	1,3	1,4	1,2	1,3	1,2	1,3	1,4	1,3	1,4	1,3	1,2	1,3	1,3	Nacionales
Extranjeros	2,3	2,1	2,0	1,9	2,0	1,4	2,5	2,3	1,6	1,8	1,7	1,9	1,6	1,8	1,8	Extranjeros
Oferta Promedio																Oferta Promedio
Número de establecimiento	184	186	187	188	188	188	188	188	188	190	193	193	194	195	192	Número de establecimiento
Número de habitaciones	2 515	2 663	2 620	2 626	2 614	2 589	2 592	2 558	2 558	2 572	2 587	2 643	2 668	2 796	2 626	Número de habitaciones
Número de plazas-cama	3 984	4 196	4 149	4 187	4 217	4 196	4 204	3 997	4 002	4 082	4 034	4 186	4 266	4 408	4 139	Número de plazas-cama
Indicadores Promedios																Indicadores Promedios
Tasa Neta de Ocupación de Habitaciones (%) 1/	22,3	25,7	25,2	25,7	25,0	24,2	20,6	21,8	20,7	25,0	25,6	24,5	22,7	26,3	23,8	Tasa Neta de Ocupación de Habitaciones (%) 1/
Tasa Neta de Ocupación de Camas (%) 2/	17,8	19,6	19,7	18,7	19,4	18,8	15,8	17,9	17,0	19,3	19,9	18,6	19,1	20,4	18,9	Tasa Neta de Ocupación de Camas (%) 2/
Total Empleo Promedio	407	429	429	446	445	453	450	448	454	445	458	475	481	513	468	Total Empleo Promedio

1/ TNOH = (Total de habitaciones ocupadas)*100 / (Total de habitaciones disponibles * n° de noches en el mes).

2/ TNOC = (Total de pernoctaciones)*100 / (Total de plazas-camas disponibles * n° de noches en el mes).

Fuente: MINCETUR, www.mincetur.gob.pe

Elaboración: BCRP, Sucursal Huancayo.

ANEXO 9

PASCO: EXPORTACIONES FOB POR GRUPO DE PRODUCTOS 1/
(MILES US\$)

TIPO	2 011							2 012							TIPO	
	ENE - JUL	JUL	AGO	SET	OCT	NOV	DIC	ENE	FEB	MAR	ABR	MAY	JUN	JUL		ENE - JUL
Productos Tradicionales	682 876	172 087	146 634	101 280	114 127	50 320	155 563	152 698	83 988	80 841	98 907	39 133	94 235	104 025	653 827	Productos Tradicionales
Agropecuario	1 891	1 274	1 445	2 368	367	284	72	0	133	400	0	0	0	585	1 118	Agropecuario
Minero	680 986	170 812	145 189	98 912	113 760	50 036	155 492	152 698	83 855	80 441	98 907	39 133	94 235	103 440	652 709	Minero
Productos No Tradicionales	465	54	270	211	50	64	2	182	18	252	63	64	4	0	583	Productos No Tradicionales
Agropecuarios	383	54	188	211	50	64	0	181	18	252	63	64	4	0	582	Agropecuarios
Textil	0	0	0	0	0	0	0	0	0	0	0	0	0	0	0	Textil
Maderas y papeles, y sus manuf.	0	0	0	0	0	0	0	0	0	0	0	0	0	0	0	Maderas y papeles, y sus manuf.
Químicos	0	0	0	0	0	0	2	1	0	0	0	0	0	0	1	Químicos
Minerales no metálicos	0	0	0	0	0	0	0	0	0	0	0	0	0	0	0	Minerales no metálicos
Sidero - Metalúrgicos y joyería	0	0	0	0	0	0	0	0	0	0	0	0	0	0	0	Sidero - Metalúrgicos y joyería
Metal - Mecánicos	82	0	82	0	0	0	0	0	0	0	0	0	0	0	0	Metal - Mecánicos
Otros No Tradicionales	0	0	0	0	0	0	0	0	0	0	0	0	0	0	0	Otros No Tradicionales
TOTAL EXPORTACIONES	683 341	172 140	146 903	101 491	114 177	50 384	155 565	152 880	84 006	81 093	98 970	39 196	94 239	104 025	654 410	TOTAL EXPORTACIONES

† Cifras Preliminares.

Fuente: SUNAT, www.sunat.gob.pe

Elaboración: BCRP, Sucursal Huancayo.

ANEXO 10

PASCO: EXPORTACIONES FOB DE PRODUCTOS TRADICIONALES 1/
(MILES US\$)

TIPO	2 011							2 012							TIPO	
	ENE - JUL	JUL	AGO	SET	OCT	NOV	DIC	ENE	FEB	MAR	ABR	MAY	JUN	JUL		ENE - JUL
AGROPECUARIO	1 891	1 274	1 445	2 368	367	284	72	0	133	400	0	0	0	585	1 118	AGROPECUARIO
Café																Café
Volúmen (TM)	228	228	169	332	46	57	0	0	0	39	0	0	0	159	198	Volúmen (TM)
Valor (Miles US\$)	1 100	1 100	959	1 826	285	229	0	0	0	235	0	0	0	585	820	Valor (Miles US\$)
Lana																Lana
Volúmen (TM)	326	50	140	138	24	25	22	0	70	71	0	0	0	0	141	Volúmen (TM)
Valor (Miles US\$)	791	174	486	542	82	56	72	0	133	166	0	0	0	0	299	Valor (Miles US\$)
MINEROS	680 986	170 812	145 189	98 912	113 760	50 036	155 492	152 698	83 855	80 441	98 907	39 133	94 235	103 440	652 709	MINEROS
Plata																Plata
Volúmen (TM)	2 506	2 506	846	0	0	0	0	0	0	0	0	0	0	1 403	1 403	Volúmen (TM)
Valor (Miles US\$)	16 384	16 384	2 832	0	0	0	0	0	0	0	0	0	0	2 972	2 972	Valor (Miles US\$)
Cobre																Cobre
Volúmen (TM)	51 999	18 201	9 185	16 606	900	12 666	20 512	3 509	20 807	5 932	3 201	529	634	5 030	39 641	Volúmen (TM)
Valor (Miles US\$)	167 319	41 861	39 014	40 402	3 237	29 671	57 470	10 327	46 277	17 737	9 911	1 934	1 304	31 864	119 354	Valor (Miles US\$)
Plomo																Plomo
Volúmen (TM)	68 806	16 338	14 415	6 608	16 308	4 329	16 856	22 163	5 656	7 278	13 659	4 300	19 967	14 094	87 117	Volúmen (TM)
Valor (Miles US\$)	323 742	79 521	68 294	44 696	83 468	14 359	67 681	123 995	16 657	33 140	61 345	24 476	75 457	48 013	383 082	Valor (Miles US\$)
Zinc																Zinc
Volúmen (TM)	183 237	36 041	36 102	14 438	31 155	6 697	39 922	28 783	29 241	39 197	41 238	17 191	25 758	26 343	207 751	Volúmen (TM)
Valor (Miles US\$)	146 148	29 654	30 620	9 709	24 418	4 019	29 051	16 552	20 124	27 808	26 587	12 723	17 474	20 592	141 861	Valor (Miles US\$)
Otros (US\$)	27 393	3 392	4 430	4 105	2 637	1 986	1 289	1 824	797	1 756	1 063	0	0	0	5 440	Otros (US\$)
TOTAL	682 876	172 087	146 634	101 280	114 127	50 320	155 563	152 698	83 988	80 841	98 907	39 133	94 235	104 025	653 827	TOTAL

1/ Cifras Preliminares.

Fuente: SUNAT. www.sunat.gob.pe

Elaboración: BCRP, Sucursal Huancayo.

ANEXO 11

PASCO: EXPORTACIONES FOB DE PRODUCTOS NO TRADICIONALES 1/
(MILES US\$)

TIPO	2 011							2 012							TIPO	
	ENE - JUL	JUL	AGO	SET	OCT	NOV	DIC	ENE	FEB	MAR	ABR	MAY	JUN	JUL		ENE - JUL
Agropecuarios	383	54	188	211	50	64	0	181	18	252	63	64	4	0	582	Agropecuarios
Textil	0	0	0	0	0	0	0	0	0	0	0	0	0	0	0	Textil
Maderas y papeles	0	0	0	0	0	0	0	0	0	0	0	0	0	0	0	Maderas y papeles
Químicos	0	0	0	0	0	0	2	1	0	0	0	0	0	0	1	Químicos
Minerales no metálicos	0	0	0	0	0	0	0	0	0	0	0	0	0	0	0	Minerales no metálicos
Sidero - Metalúrgicos y joyería	0	0	0	0	0	0	0	0	0	0	0	0	0	0	0	Sidero - Metalúrgicos y joyería
Metal - Mecánicos	82	0	82	0	0	0	0	0	0	0	0	0	0	0	0	Metal - Mecánicos
Otros No Tradicionales	0	0	0	0	0	0	0	0	0	0	0	0	0	0	0	Otros No Tradicionales
TOTAL	465	54	270	211	50	64	2	182	18	252	63	64	4	0	583	TOTAL

1/ Cifras Preliminares.

Fuente: SUNAT. www.sunat.gob.pe

Elaboración: BCRP, Sucursal Huancayo.

ANEXO 12

PASCO: EXPORTACIONES FOB POR BLOQUE ECONÓMICO Y PAÍSES 1/
(MILES US\$)

BLOQUE ECONÓMICO	2 011							2 012							BLOQUE ECONÓMICO	
	ENE - JUL	JUL	AGO	SET	OCT	NOV	DIC	ENE	FEB	MAR	ABR	MAY	JUN	JUL		ENE - JUL
I. AMÉRICA	213 649	35 019	9 187	45 124	10 950	348	38 721	29 326	7 677	32 204	34	25 566	22 535	23 331	140 673	I. AMÉRICA
A. TLCAN	165 263	29 353	6 317	41 100	184	293	32 934	28 868	18	26 710	34	24 534	22 535	167	102 866	A. TLCAN
Canadá	164 599	28 912	162	40 786	184	64	32 934	28 732	0	26 542	34	24 534	22 535	0	102 377	Canadá
Estados Unidos	664	441	6 155	314	0	229	0	136	18	168	0	0	0	167	489	Estados Unidos
México	0	0	0	0	0	0	0	0	0	0	0	0	0	0	0	México
B. CAN	82	0	82	0	0	0	2	1	0	0	0	0	0	0	1	B. CAN
Bolivia	0	0	0	0	0	0	0	0	0	0	0	0	0	0	0	Bolivia
Colombia	0	0	0	0	0	0	0	0	0	0	0	0	0	0	0	Colombia
Ecuador	82	0	82	0	0	0	2	1	0	0	0	0	0	0	1	Ecuador
C. MERCOSUR	16 626	5 007	2 788	542	7 412	56	5 784	457	2 079	5 494	0	1 032	0	0	9 062	C. MERCOSUR
Argentina	0	0	0	0	0	0	0	0	1 946	0	0	0	0	0	1 946	Argentina
Brasil	15 835	4 833	2 302	0	7 330	0	5 712	457	0	5 328	0	1 032	0	0	6 817	Brasil
Paraguay	0	0	0	0	0	0	0	0	0	0	0	0	0	0	0	Paraguay
Uruguay	791	174	486	542	82	56	72	0	133	166	0	0	0	0	299	Uruguay
D. OTROS PAÍSES	31 677	659	0	3 481	3 354	0	0	0	5 580	0	0	0	0	23 164	28 745	D. OTROS PAÍSES
Chile	31 019	0	0	2 866	3 237	0	0	0	5 580	0	0	0	0	23 164	28 745	Chile
Venezuela	0	0	0	0	0	0	0	0	0	0	0	0	0	0	0	Venezuela
Resto de América	659	659	0	615	116	0	0	0	0	0	0	0	0	0	0	Resto de América
II. EUROPA	92 461	8 681	54 576	8 730	4 450	1 986	3 953	32 749	3 131	28 110	1 092	8 409	4 648	21 308	99 448	II. EUROPA
A. UNIÓN EUROPEA	57 053	5 289	50 146	4 514	1 779	0	2 665	30 925	0	26 354	29	4 033	4 648	21 308	87 297	A. UNIÓN EUROPEA
Alemania	22 548	0	29 159	814	0	0	0	27 991	0	4 822	0	0	153	76	33 042	Alemania
Bélgica - Luxemburgo	2 428	0	0	134	0	0	2 665	0	0	6 682	0	0	0	20 948	27 630	Bélgica - Luxemburgo
España	12 367	3 217	0	0	1 779	0	0	2 935	0	14 614	0	3	4 491	284	22 327	España
Francia	0	0	0	0	0	0	0	0	0	8	29	2	4	0	43	Francia
Italia	2 727	2 072	0	0	0	0	0	0	0	0	0	2 094	0	0	2 094	Italia
Países Bajos	335	0	0	0	0	0	0	0	0	0	0	0	0	0	0	Países Bajos
Resto Unión Europea	16 647	0	20 987	3 566	0	0	0	0	0	227	0	1 934	0	0	2 161	Resto Unión Europea
B. OTROS PAÍSES	35 409	3 392	4 430	4 216	2 671	1 986	1 289	1 824	3 131	1 756	1 063	4 377	0	0	12 151	B. OTROS PAÍSES
Suiza	35 409	3 392	4 430	4 216	2 671	1 986	1 289	1 824	3 131	1 756	1 063	4 377	0	0	12 151	Suiza
Resto de Europa	0	0	0	0	0	0	0	0	0	0	0	0	0	0	0	Resto de Europa
III. ASIA	276 522	86 579	83 140	16 060	98 776	20 976	67 442	81 589	32 501	20 779	97 844	5 221	67 056	59 386	364 376	III. ASIA
China	90 907	19 492	59 623	9 722	21 364	16 956	46 767	17 826	16 657	12 914	33 646	0	35 491	21 841	138 375	China
Japón	45 088	4 019	15 445	0	4 704	2 578	0	5 549	10 695	0	0	2 528	18 581	10 402	47 755	Japón
Corea del sur	128 372	63 068	5 169	6 339	72 708	0	16 327	58 215	3 042	7 865	57 585	0	12 984	27 143	166 833	Corea del sur
Resto de Asia	12 155	0	2 903	0	0	1 442	4 347	0	2 107	0	6 612	2 693	0	0	11 412	Resto de Asia
IV. AFRICA	99 042	41 861	0	31 577	0	27 074	45 450	9 216	40 697	0	0	0	0	0	49 913	IV. AFRICA
V. OCEANIA	1 667	0	0	0	0	0	0	0	0	0	0	0	0	0	0	V. OCEANIA
TOTAL EXPORTACIONES	683 341	172 140	146 903	101 491	114 177	50 384	155 565	152 880	84 006	81 093	98 970	39 196	94 239	104 025	654 410	TOTAL EXPORTACIONES

† Cifras Preliminares.

Fuente: SUNAT, www.sunat.gob.pe

Elaboración: BCRP, Sucursal Huancayo.

ANEXO 13

INGRESOS RECAUDADOS EN PASCO
(Miles de nuevos soles)

	2 011							2 012								
	ENE - JUL	JUL	AGO	SET	OCT	NOV	DIC	ENE	FEB	MAR	ABR	MAY	JUN	JUL		ENE - JUL
I. INGRESOS TRIBUTARIOS	20 867	2 906	4 472	3 197	3 406	3 846	3 354	5 665	5 188	4 744	4 179	3 913	4 511	3 816	32 016	I. INGRESOS TRIBUTARIOS
1). Impuesto a la Renta	9 116	1 187	1 341	1 468	1 250	1 521	1 502	2 326	1 474	1 632	1 687	1 502	1 410	1 444	11 476	1). Impuesto a la Renta
Personas Naturales	2 454	331	356	438	221	351	486	834	463	353	425	531	264	387	3 256	Personas Naturales
Personas Jurídicas	5 769	731	880	996	962	1 034	989	1 444	986	886	923	886	849	990	6 963	Personas Jurídicas
Regularización	892	125	105	33	67	135	28	49	24	394	339	85	298	68	1 257	Regularización
2). Impuesto a las Importaciones	0	0	0	0	0	0	0	0	0	0	0	0	0	0	0	2). Impuesto a las Importaciones
3). Impuesto a la Prod. y Consumo	8 910	1 390	1 722	1 322	1 471	1 547	1 179	2 411	2 380	1 792	1 511	1 454	1 834	1 786	13 168	3). Impuesto a la Prod. y Consumo
Impuesto General a las Ventas	8 898	1 387	1 720	1 320	1 469	1 545	1 177	2 408	2 377	1 789	1 508	1 451	1 831	1 783	13 147	Impuesto General a las Ventas
Impuesto Selectivo al Consumo (ISC)	13	2	2	2	2	3	2	3	3	3	3	3	3	3	21	Impuesto Selectivo al Consumo (ISC)
4). Otros Ingresos Tributarios	2 840	330	1 410	408	685	777	673	928	1 335	1 320	980	957	1 267	585	7 372	4). Otros Ingresos Tributarios
II. INGRESOS NO TRIBUTARIOS	0	0	0	0	0	0	0	0	0	0	0	0	0	0	0	II. INGRESOS NO TRIBUTARIOS
TOTAL INGRESOS CORRIENTES (I+II)	20 867	2 906	4 472	3 197	3 406	3 846	3 354	5 665	5 188	4 744	4 179	3 913	4 511	3 816	32 016	TOTAL INGRESOS CORRIENTES (I+II)

Fuente: Superintendencia Nacional de Administración Tributaria - SUNAT.

Elaboración: BCRP, Sucursal Huancayo.

ANEXO 14

PASCO: GASTOS DEL SECTOR PÚBLICO A NIVEL DE DEVENGADOS POR NIVELES DE GOBIERNO 1/
(Miles de nuevos soles)

Niveles de Gobierno	2 011							2 012							Niveles de Gobierno	
	ENE - JUL	JUL	AGO	SET	OCT	NOV	DIC	ENE	FEB	MAR	ABR	MAY	JUN	JUL		ENE - JUL
Gobierno Central o Nacional	131 619	25 307	24 730	26 813	13 632	42 457	51 543	9 590	18 146	17 695	16 349	16 470	16 942	22 320	117 514	Gobierno Central o Nacional
Gobierno Regional de Pasco	126 897	25 204	18 651	40 767	20 944	33 714	71 005	15 223	18 594	27 126	25 313	24 456	26 551	27 934	165 198	Gobierno Regional de Pasco
Gobierno Local (Municipios)	84 432	18 196	16 964	21 511	25 499	27 998	86 174	1 891	21 070	33 253	20 074	28 688	28 388	28 641	162 005	Gobierno Local (Municipios)
TOTAL	342 949	68 707	60 345	89 091	60 075	104 169	208 722	26 704	57 811	78 074	61 736	69 614	71 881	78 896	444 716	TOTAL

1/ Gasto Devengado: Asociado a la verificación del cumplimiento de las obligaciones, esto es la entrega del bien o prestación del servicio.

Fuente: Ministerio de Economía y Finanzas - SIAF.

Elaboración: BCRP, Sucursal Huancayo.

ANEXO 15

PASCO: GASTOS DEVENGADOS DEL GOBIERNO CENTRAL POR GENÉRICA DE GASTO 1/
(Miles de nuevos soles)

Genérica de Gasto	2 011							2 012							Genérica de Gasto	
	ENE - JUL	JUL	AGO	SET	OCT	NOV	DIC	ENE	FEB	MAR	ABR	MAY	JUN	JUL		ENE - JUL
GASTOS CORRIENTES	124 062	24 339	23 069	26 199	12 685	40 781	46 779	9 544	17 573	14 795	14 857	14 990	15 928	20 612	108 299	GASTOS CORRIENTES
5-21: Personal y Obligaciones Sociales	29 882	5 705	4 030	4 265	4 294	3 979	5 298	3 954	3 899	4 072	4 196	4 547	4 288	5 566	30 521	5-21: Personal y Obligaciones Sociales
5-22: Pensiones y Otras Prest. Sociales	38 328	9 720	4 749	5 001	5 368	4 934	8 930	4 825	4 380	4 468	6 380	5 106	5 240	8 293	38 692	5-22: Pensiones y Otras Prest. Sociales
5-23: Bienes y Servicios	47 504	8 038	13 336	15 926	2 544	31 378	26 800	479	8 205	5 896	3 496	4 964	5 136	5 679	33 855	5-23: Bienes y Servicios
5-24: Donaciones y Transferencias	1 942	0	812	283	361	262	1 426	286	265	87	38	71	370	427	1 543	5-24: Donaciones y Transferencias
5-25: Otros Gastos Corrientes	6 406	875	142	724	119	228	4 325	0	825	273	747	302	894	647	3 687	5-25: Otros Gastos Corrientes
GASTOS DE CAPITAL	7 558	968	1 662	614	947	1 676	4 764	46	574	2 900	1 492	1 481	1 014	1 709	9 215	GASTOS DE CAPITAL
6-26: Adquisición de Activos No Financieros	3 761	629	1 552	501	591	1 635	2 014	16	557	2 641	618	688	440	847	5 807	6-26: Adquisición de Activos No Financieros
6-27: Adquisición de Activos Financieros	0															6-27: Adquisición de Activos Financieros
6-24: Donaciones y Transferencias	1 176	293	104	110	355	6	1 191	30	0	258	835	778	331	859	3 090	6-24: Donaciones y Transferencias
6-25: Otros Gastos de Capital	2 621	45	5	3	2	35	1 559	0	17	0	39	15	244	3	318	6-25: Otros Gastos de Capital
TOTAL GOBIERNO CENTRAL	131 619	25 307	24 730	26 813	13 632	42 457	51 543	9 590	18 146	17 695	16 349	16 470	16 942	22 320	117 514	TOTAL GOBIERNO CENTRAL

1/ Gastos en el departamento de la Presidencia del Consejo de Ministros (PCM), Poder Judicial, Ministerio Público, RENIEC y Ministerios.

Gasto Devengado: Asociado a la verificación del cumplimiento de las obligaciones, esto es la entrega del bien o prestación del servicio.

Fuente: Ministerio de Economía y Finanzas - SIAF

Elaboración: BCRP, Sucursal Huancayo.

ANEXO 16

PASCO: GASTOS DEVENGADOS DEL GOBIERNO REGIONAL DE PASCO POR GENÉRICA DE GASTO 1/

(Miles de nuevos soles)

Genérica de Gasto	2 011							2 012							Genérica de Gasto	
	ENE - JUL	JUL	AGO	SET	OCT	NOV	DIC	ENE	FEB	MAR	ABR	MAY	JUN	JUL		ENE - JUL
GASTOS CORRIENTES	91 342	16 270	15 221	14 647	14 685	15 232	37 059	15 143	13 268	13 380	14 876	15 266	16 358	18 644	106 934	GASTOS CORRIENTES
5-21: Personal y Obligaciones Sociales	70 395	11 849	9 902	9 949	9 992	10 376	12 261	13 674	10 228	9 769	10 969	10 643	11 782	13 658	80 723	5-21: Personal y Obligaciones Sociales
5-22: Pensiones y Otras Prest. Sociales	6 024	1 044	772	783	777	799	1 461	901	788	818	811	762	845	1 086	6 010	5-22: Pensiones y Otras Prest. Sociales
5-23: Bienes y Servicios	14 397	3 262	3 230	3 688	3 856	3 963	10 679	568	2 106	2 712	2 993	3 801	3 663	3 779	19 622	5-23: Bienes y Servicios
5-25: Otros Gastos Corrientes	526	115	1 317	227	60	94	12 658	0	146	81	102	60	69	121	580	5-25: Otros Gastos Corrientes
GASTOS DE CAPITAL	35 556	8 934	3 430	26 120	6 259	18 483	33 945	80	5 327	13 746	10 437	9 190	10 193	9 290	58 264	GASTOS DE CAPITAL
6-26: Adquisición de Activos No Financieros	34 650	8 029	3 430	16 821	6 259	18 483	33 945	80	5 327	13 746	6 016	9 190	8 993	9 290	52 642	6-26: Adquisición de Activos No Financieros
6-24: Donaciones y Transferencias	905	905	0	9 299	0	0	0	0	0	0	4 422	0	1 200	0	5 622	6-24: Donaciones y Transferencias
6-25: Otros Gastos de Capital	0	0	0	0	0	0	0	0	0	0	0	0	0	0	0	6-25: Otros Gastos de Capital
TOTAL GOBIERNO REGIONAL	126 897	25 204	18 651	40 767	20 944	33 714	71 005	15 223	18 594	27 126	25 313	24 456	26 551	27 934	165 198	TOTAL GOBIERNO REGIONAL

1/ Gastos del Gobierno Regional de Pasco a través de su Sede Central y Unidades Ejecutoras

Gasto Devengado: Asociado a la verificación del cumplimiento de las obligaciones, esto es la entrega del bien o prestación del servicio.

Fuente: Ministerio de Economía y Finanzas - SIAF

Elaboración: BCRP, Sucursal Huancayo.

ANEXO 17

PASCO: GASTOS DEVENGADOS DE LOS GOBIERNOS LOCALES POR GENÉRICA DE GASTO 1/

(Miles de nuevos soles)

Genérica de Gasto	2 011							2 012							Genérica de Gasto	
	ENE - JUL	JUL	AGO	SET	OCT	NOV	DIC	ENE	FEB	MAR	ABR	MAY	JUN	JUL		ENE - JUL
GASTOS CORRIENTES	42 728	8 342	6 869	7 915	7 863	8 153	15 874	1 594	8 229	9 253	8 303	10 321	8 233	9 170	55 102	GASTOS CORRIENTES
5-21: Personal y Obligaciones Sociales	16 974	3 271	2 307	2 308	2 523	2 490	3 258	952	2 940	1 952	2 028	1 842	1 837	2 548	14 099	5-21: Personal y Obligaciones Sociales
5-22: Pensiones y Otras Prest. Sociales	2 545	468	323	1 005	613	580	1 443	42	143	193	311	745	712	532	2 678	5-22: Pensiones y Otras Prest. Sociales
5-23: Bienes y Servicios	19 750	4 007	3 492	4 017	3 760	4 210	9 444	553	4 745	6 301	5 215	7 132	4 956	5 507	34 409	5-23: Bienes y Servicios
5-24: Donaciones y Transferencias	2 924	533	667	494	852	561	1 253	5	277	677	662	475	562	464	3 122	5-24: Donaciones y Transferencias
5-25: Otros Gastos Corrientes	536	62	81	91	116	312	475	43	124	130	86	127	166	119	795	5-25: Otros Gastos Corrientes
GASTOS DE CAPITAL	41 704	9 854	10 095	13 596	17 580	19 849	70 071	297	12 841	24 000	11 771	18 366	20 155	18 755	106 186	GASTOS DE CAPITAL
6-26: Adquisición de Activos No Financieros	41 148	9 766	10 095	13 596	17 580	19 810	69 984	297	12 841	23 903	11 779	18 363	20 146	18 763	106 092	6-26: Adquisición de Activos No Financieros
6-24: Donaciones y Transferencias	0	0	0	0	0	39	0	0	0	0	0	0	0	0	0	6-24: Donaciones y Transferencias
6-25: Otros Gastos de Capital	556	88	0	0	0	0	88	0	0	97	-8	3	9	-8	94	6-25: Otros Gastos de Capital
SERVICIO DE LA DEUDA	0	0	0	0	56	-4	229	0	0	0	0	0	0	716	716	SERVICIO DE LA DEUDA
7-28: Servicio de la Deuda Pública	0	0	0	0	56	-4	229	0	0	0	0	0	0	716	716	7-28: Servicio de la Deuda Pública
TOTAL GOBIERNOS LOCALES	84 432	18 196	16 964	21 511	25 499	27 998	86 174	1 891	21 070	33 253	20 074	28 688	28 388	28 641	162 005	TOTAL GOBIERNOS LOCALES

1/ Gastos de todas las Municipalidades provinciales y distritales.

Gasto Devengado: Asociado a la verificación del cumplimiento de las obligaciones, esto es la entrega del bien o prestación del servicio.

Fuente: Ministerio de Economía y Finanzas - SIAF

Elaboración: BCRP, Sucursal Huancayo.

ANEXO 18

PASCO: INVERSIONES DEVENGADAS DEL SECTOR PÚBLICO POR NIVELES DE GOBIERNO 1/
(Miles de nuevos soles)

Niveles de Gobierno	2 011							2 012							Niveles de Gobierno	
	ENE - JUL	JUL	AGO	SET	OCT	NOV	DIC	ENE	FEB	MAR	ABR	MAY	JUN	JUL		ENE - JUL
Gobierno Central o Nacional	3 761	629	1 552	501	591	1 635	2 014	16	557	2 641	618	688	440	847	5 807	Gobierno Central o Nacional
Gobierno Regional de Pasco	34 650	8 029	3 430	16 821	6 259	18 483	33 945	80	5 327	13 746	6 016	9 190	8 993	9 290	52 642	Gobierno Regional de Pasco
Gobierno Local (Municipios)	41 148	9 766	10 095	13 596	17 580	19 810	69 984	297	12 841	23 903	11 779	18 363	20 146	18 763	106 092	Gobierno Local (Municipios)
TOTAL	79 559	18 424	15 078	30 918	24 430	39 928	105 943	393	18 725	40 290	18 413	28 241	29 579	28 900	164 541	TOTAL

1/ Gasto Devengado: Asociado a la verificación del cumplimiento de las obligaciones, esto es la entrega del bien o prestación del servicio.

Fuente: Ministerio de Economía y Finanzas - SIAF.

Elaboración: BCRP, Sucursal Huancayo.

ANEXO 19

PASCO: INVERSIONES DEVENGADAS DEL GOBIERNO CENTRAL POR FUNCIONES 1/
(Miles de nuevos soles)

Funciones	2 011							2 012							Funciones	
	ENE - JUL	JUL	AGO	SET	OCT	NOV	DIC	ENE	FEB	MAR	ABR	MAY	JUN	JUL		ENE - JUL
03: Plan., Gest. y Reserv. de Contingencia	0	0	0	0	0	0	0	0	0	0	0	0	4	13	17	03: Plan., Gest. y Reserv. de Contingencia
05: Orden Público y Seguridad	0	0	0	0	0	40	0	0	0	0	0	0	0	0	0	05: Orden Público y Seguridad
06: Justicia	31	5	9	11	11	40	464	0	8	115	48	58	290	478	997	06: Justicia
07: Trabajo	0	0	0	0	0	0	0	0	13	0	1	0	0	0	14	07: Trabajo
08: Comercio	0	0	0	0	0	0	0	0	0	0	0	0	0	0	0	0
09: Turismo	0	0	0	0	0	0	0	0	0	11	0	0	0	0	11	09: Turismo
10: Agropecuaria	953	162	47	86	81	638	272	16	28	26	143	28	33	192	466	10: Agropecuaria
12: Energía	283	56	1	0	1	0	2	0	0	3	1	0	0	0	4	12: Energía
14: Industria	34	10	0	0	1	5	17	0	0	0	0	0	0	0	0	0
15: Transporte	524	217	746	24	293	232	205	0	478	187	192	476	31	96	1 460	15: Transporte
16: Comunicaciones	164	79	59	0	0	7	0	0	0	7	4	0	0	0	11	16: Comunicaciones
17: Medio Ambiente	0	0	0	0	0	0	0	0	0	0	0	0	0	0	0	0
18: Saneamiento	199	47	28	84	48	0	24	0	0	91	31	56	46	0	224	18: Saneamiento
19: Vivienda y Desarrollo Urbano	0	0	0	0	0	0	0	0	0	34	63	36	23	66	222	19: Vivienda y Desarrollo Urbano
20: Salud	0	0	0	0	0	0	0	0	0	1 617	-66	0	0	0	1 551	20: Salud
21: Cultura y Deporte	0	0	0	0	0	0	4	0	0	0	0	0	0	0	0	0
22: Educación	1 564	44	662	292	156	672	1 026	0	31	549	202	34	12	2	830	22: Educación
23: Protección Social	8	8	0	4	0	0	0	0	0	0	0	0	0	0	0	0
TOTAL GOBIERNO CENTRAL	3 761	629	1 552	501	591	1 635	2 014	16	557	2 641	618	688	440	847	5 807	TOTAL GOBIERNO CENTRAL

1/ Gastos en el departamento de la Presidencia del Consejo de Ministros (PCM), Poder Judicial, Ministerio Público, RENIEC y Ministerios.

Gasto Devengado: Asociado a la verificación del cumplimiento de las obligaciones, esto es la entrega del bien o prestación del servicio.

Fuente: Ministerio de Economía y Finanzas - SIAF.

Elaboración: BCRP, Sucursal Huancayo.

ANEXO 20

PASCO: INVERSIONES DEVENGADAS DEL GOBIERNO REGIONAL DE PASCO POR FUNCIONES 1/
(Miles de nuevos soles)

Funciones	2 011							2 012							Funciones	
	ENE- JUL	JUL	AGO	SET	OCT	NOV	DIC	ENE	FEB	MAR	ABR	MAY	JUN	JUL		ENE- JUL
03: Plan., Gest. y Reserv. de Contingencia	350	85	104	69	52	43	435	0	60	207	114	218	108	262	969	03: Plan., Gest. y Reserv. de Contingencia
04: Defensa y Seguridad Nacional	0	0	0	5	0	0	0	0	0	0	0	0	0	0	0	04: Defensa y Seguridad Nacional
05: Orden Público y Seguridad	86	45	36	100	36	15	68	0	0	1	807	89	1 375	321	2 593	05: Orden Público y Seguridad
07: Trabajo	11	11	0	0	0	0	7	0	0	0	0	0	0	0	0	07: Trabajo
09: Turismo	0	0	0	4	0	0	0	0	0	25	27	60	90	0	202	09: Turismo
10: Agropecuaria	1 898	265	415	205	486	309	2 155	0	54	518	390	192	263	205	1 622	10: Agropecuaria
11: Pesca	0	0	13	0	2	0	0	0	0	0	0	0	0	1	1	11: Pesca
12: Energía	228	82	43	81	56	195	1 295	58	99	366	68	154	36	7	787	12: Energía
13: Minería	0	0	0	7	0	0	23	0	0	0	0	0	8	5	13	13: Minería
14: Industria	0	0	0	0	6	0	7	0	0	0	0	0	0	10	10	14: Industria
15: Transporte	9 947	3 158	547	4 527	1 025	3 975	7 866	0	393	4 374	1 376	2 106	3 194	2 195	13 639	15: Transporte
16: Comunicaciones	7	0	0	0	0	0	0	0	0	0	0	0	0	0	0	16: Comunicaciones
17: Medio Ambiente	0	0	0	28	42	73	405	0	0	0	177	25	48	121	371	17: Medio Ambiente
18: Saneamiento	7 543	709	184	5 141	1 001	4 253	6 363	0	2 291	1 842	616	1 285	811	1 618	8 464	18: Saneamiento
19: Vivienda y Desarrollo Urbano	0	0	0	0	0	336	164	0	0	0	0	2	0	0	2	19: Vivienda y Desarrollo Urbano
20: Salud	2 801	1 321	140	2 536	508	6 596	4 510	22	170	1 046	483	2 466	634	2 176	6 998	20: Salud
21: Cultura y Deporte	1 641	572	525	533	597	636	733	0	807	677	40	29	15	48	1 616	21: Cultura y Deporte
22: Educación	9 828	1 599	1 329	3 370	2 373	1 924	9 736	0	1 422	4 525	1 888	2 396	2 229	2 237	14 697	22: Educación
23: Protección Social	310	182	95	217	75	128	179	1	29	165	28	167	183	85	659	23: Protección Social
24: Previsión Social	0	0	0	0	0	0	0	0	0	0	0	0	0	0	0	24: Previsión Social
TOTAL GOBIERNO REGIONAL	34 650	8 029	3 430	16 821	6 259	18 483	33 945	80	5 327	13 746	6 016	9 190	8 993	9 290	52 642	TOTAL GOBIERNO REGIONAL

1/ Gastos del Gobierno Regional de Pasco a través de su Sede Central y Unidades Ejecutoras

Gasto Devengado: Asociado a la verificación del cumplimiento de las obligaciones, esto es la entrega del bien o prestación del servicio.

Fuente: Ministerio de Economía y Finanzas - SIAF

Elaboración: BCRP, Sucursal Huancayo.

ANEXO 21

PASCO: INVERSIONES DEVENGADAS DE LOS GOBIERNO LOCALES POR FUNCIONES 1/
(Miles de nuevos soles)

Funciones	2 011							2 012							Funciones	
	ENE- JUL	JUL	AGO	SET	OCT	NOV	DIC	ENE	FEB	MAR	ABR	MAY	JUN	JUL		ENE- JUL
03: Plan., Gest. y Reserv. de Contingencia	6 782	1 583	1 920	2 773	1 933	3 262	8 329	41	1 182	5 162	2 560	1 939	5 054	2 037	17 975	03: Plan., Gest. y Reserv. de Contingencia
05: Orden Público y Seguridad	1 388	278	407	645	542	737	2 508	9	227	182	433	422	882	562	2 718	05: Orden Público y Seguridad
08: Comercio	1 120	-81	30	90	334	288	271	0	8	24	7	49	27	93	208	08: Comercio
09: Turismo	773	352	205	880	78	74	64	0	0	20	47	60	168	90	386	09: Turismo
10: Agropecuaria	2 462	1 248	208	318	350	897	1 646	0	336	899	597	697	948	485	3 963	10: Agropecuaria
11: Pesca	0	0	0	0	0	0	0	0	0	0	6	4	0	0	11	11: Pesca
12: Energía	42	13	5	1	37	55	424	0	0	197	1	1 305	125	1 045	2 673	12: Energía
14: Industria	98	19	36	118	38	32	82	0	0	0	120	216	110	80	525	14: Industria
15: Transporte	10 971	3 076	2 284	3 350	3 317	5 723	19 976	1	3 228	4 322	1 836	2 878	3 914	3 957	20 136	15: Transporte
16: Comunicaciones	23	2	0	11	8	11	326	0	5	0	13	15	13	136	181	16: Comunicaciones
17: Medio Ambiente	1 934	486	430	609	1 075	1 411	3 135	20	818	1 393	1 095	501	540	776	5 142	17: Medio Ambiente
18: Saneamiento	5 732	1 095	2 346	2 287	6 099	2 698	13 258	0	3 243	4 511	1 559	3 129	2 854	3 568	18 865	18: Saneamiento
19: Vivienda y Desarrollo Urbano	825	178	222	413	635	969	3 900	11	1 267	1 253	853	1 376	957	550	6 267	19: Vivienda y Desarrollo Urbano
20: Salud	553	34	83	194	374	441	1 794	0	154	662	94	681	491	1 125	3 207	20: Salud
21: Cultura y Deporte	2 258	489	556	654	555	620	2 348	118	412	1 641	244	1 307	983	1 816	6 521	21: Cultura y Deporte
22: Educación	4 778	594	926	753	1 033	1 218	8 129	97	1 809	3 369	2 129	3 570	2 777	2 355	16 107	22: Educación
23: Protección Social	1 411	399	436	501	1 171	1 375	3 792	0	153	269	184	212	305	86	1 209	23: Protección Social
TOTAL GOBIERNO LOCALES	41 148	9 766	10 095	13 596	17 580	19 810	69 984	297	12 841	23 903	11 779	18 363	20 146	18 763	106 092	TOTAL GOBIERNO LOCALES

1/ Gastos de todas las Municipalidades provinciales y distritales.

Gasto Devengado: Asociado a la verificación del cumplimiento de las obligaciones, esto es la entrega del bien o prestación del servicio.

Fuente: Ministerio de Economía y Finanzas - SIAF

Elaboración: BCRP, Sucursal Huancayo.

ANEXO 22

PASCO: DEPÓSITOS EN EL SISTEMA FINANCIERO

(Miles de nuevos soles)

ENTIDADES FINANCIERAS	2 011						2012						
	JUL	AGO	SET	OCT	NOV	DIC	ENE	FEB	MAR	ABR	MAY	JUN	JUL
I. EMPRESAS BANCARIAS	168 817	161 932	162 787	162 646	158 661	160 346	163 782	173 469	205 396	183 272	177 595	179 806	180 986
Crédito	77 011	76 224	77 998	78 599	81 252	78 101	84 942	89 222	106 323	91 999	89 854	88 742	92 236
Interbank	14 466	15 223	15 214	15 390	17 270	16 053	15 585	15 728	15 174	15 207	14 914	15 771	15 489
Continental	77 325	70 476	69 564	68 642	60 122	66 181	63 255	68 519	83 899	76 065	72 827	75 292	73 261
Banco del Trabajo													
Banco Financiero	14	8	11	15	17	13	-	-	-	-	-	-	-
II. INSTITUCIONES DE MICROFINANZAS	35 150	36 531	37 525	38 017	39 035	41 194	60 610	61 517	62 088	63 108	45 422	45 584	44 772
Empresas Financieras	1 540	2 285	2 233	2 141	2 236	3 106	3 518	4 023	4 316	4 359	4 628	4 696	4 796
CrediScotia	692	772	824	832	957	1 065	1 093	1 159	1 278	1 415	1 475	1 486	1 591
Financiera TFC	-	-	-	-	-	-	-	-	-	-	-	-	-
Financiera Confianza	848	1 513	1 409	1 309	1 279	2 041	2 425	2 864	3 038	2 944	3 152	3 210	3 206
Financiera Efectiva	-	-	-	-	-	-	-	-	-	-	-	-	-
Cajas Municipales	33 610	34 246	35 292	35 877	36 799	38 088	57 092	57 494	57 772	58 749	40 795	40 888	39 975
CMAC Huancayo	27 623	28 034	28 802	29 374	30 253	31 472	50 567	50 887	51 005	52 362	34 504	34 651	33 623
CMAC Maynas	5 987	6 212	6 490	6 502	6 546	6 616	6 525	6 606	6 767	6 387	6 291	6 238	6 352
EDPYMES	-	-	-	-	-	-	-	-	-	-	-	-	-
Edpyme Solidaridad	-	-	-	-	-	-	-	-	-	-	-	-	-
III. ENTIDADES ESTATALES	151 910	154 312	165 412	163 620	175 902	178 579	185 262	179 977	179 360	177 220	182 677	181 317	182 861
Banco de la Nación	151 910	154 312	165 412	163 620	175 902	178 579	185 262	179 977	179 360	177 220	182 677	181 317	182 861
TOTAL (I + II + III)	355 876	352 775	365 724	364 283	373 598	380 120	409 654	414 962	446 844	423 599	405 695	406 707	408 619
En Moneda Nacional (M/N)	315 895	311 920	324 409	317 938	330 466	338 937	364 667	365 922	399 901	376 965	366 454	361 115	363 489
En Moneda Extranjera (M/E)	39 981	40 855	41 315	46 345	43 133	41 182	44 987	49 040	46 943	46 635	39 241	45 592	45 130

Fuente: SBS.

Elaboración: BCRP, Sucursal Huancayo.

ANEXO 23

PASCO: DEPÓSITOS DEL SISTEMA FINANCIERO, POR PRINCIPALES PROVINCIAS - JULIO 2012
(Miles de nuevos soles)

ENTIDADES FINANCIERAS	DEPÓSITOS						TOTAL DEPÓSITOS		
	PASCO			OXAPAMPA			CERRO DE PASCO		
	M/N	M/E	TOTAL	M/N	M/E	TOTAL	M/N	M/E	TOTAL
I. EMPRESAS BANCARIAS	128 412	39 580	167 992	10 951	2 042	12 993	139 363	41 623	180 986
Crédito	58 427	20 815	79 243	10 951	2 042	12 993	69 378	22 858	92 236
Interbank	12 313	3 176	15 489				12 313	3 176	15 489
Continental	57 672	15 589	73 261				57 672	15 589	73 261
Financiero	-	-	-				-	-	-
II. INSTITUCIONES DE MICROFINANZAS	35 620	2 509	38 129	6 528	115	6 643	42 148	2 624	44 772
EMPRESAS FINANCIERAS	3 340	39	3 379	1 418	-	1 418	4 757	39	4 796
CrediScotia 1/	1 578	13	1 591				1 578	13	1 591
Financiera TFC 2/	-	-	-				-	-	-
Financiera Confianza 3/	1 762	26	1 788	1 418	-	1 418	3 180	26	3 206
Financiera Efectiva 4/	-	-	-				-	-	-
CAJAS MUNICIPALES	32 280	2 470	34 750	5 111	115	5 226	37 390	2 585	39 975
CMAC Huancayo	26 168	2 230	28 398	5 111	115	5 226	31 279	2 344	33 623
CMAC Maynas	6 111	240	6 352				6 111	240	6 352
EDPYMES	-	-	-	-	-	-	-	-	-
Edpyme Solidaridad	-	-	-				-	-	-
III. ENTIDADES ESTATALES	156 145	809	156 954	24 248	12	24 260	181 978	884	182 861
Banco de la Nación	156 145	809	156 954	24 248	12	24 260	181 978	884	182 861
TOTAL (I + II + III)	320 177	42 899	363 076	41 727	2 170	43 897	363 489	45 130	408 619

1/ CrediScotia a partir de enero de 2009, antes Banco de Trabajo

2/ Financiera TFC a partir de agosto de 2008

3/ Financiera Confianza a partir de setiembre de 2009, antes Edpyme Confianza

4/ Financiera Efectiva a partir de abril de 2010.

Fuente: SBS.

Elaboración: BCRP, Sucursal Huancayo.

ANEXO 24

PASCO: CRÉDITOS DEL SISTEMA FINANCIERO AL SECTOR PRIVADO
(Saldos en miles de nuevos soles)

ENTIDADES FINANCIERAS	2011						2012						
	JUL	AGO	SET	OCT	NOV	DIC	ENE	FEB	MAR	ABR	MAY	JUN	JUL
I. EMPRESAS BANCARIAS	168 004	179 097	188 400	186 185	189 603	188 777	186 656	189 923	192 242	195 903	203 975	211 351	213 526
Crédito	55 629	58 880	60 397	61 642	62 703	63 892	64 878	66 576	68 368	70 107	71 680	73 861	76 942
Interbank	16 519	16 891	20 107	17 493	17 649	17 750	17 948	18 261	18 878	18 976	18 634	18 783	18 891
Continental	95 853	103 317	107 886	107 030	109 221	107 099	103 830	105 087	104 996	106 820	113 661	118 707	117 693
Banco de Trabajo													
Banco Financiero	3	8	10	20	30	36	-	-	-	-	-	-	-
II. INSTITUCIONES DE MICROFINANZAS	88 364	88 952	91 174	93 821	106 287	109 519	115 004	116 407	118 204	118 409	112 569	113 196	114 531
Empresas Financieras	35 953	36 439	37 519	38 467	49 515	51 304	51 860	52 992	54 208	54 012	54 634	54 440	54 723
CrediScotia	18 477	18 617	18 818	19 243	20 047	20 397	20 720	20 821	20 985	20 940	20 927	20 720	20 673
Financiera TFC	429	410	410	414	414	437	431	438	421	414	417	412	403
Financiera Confianza	15 155	15 405	16 251	16 749	26 918	28 181	28 391	29 464	30 504	30 364	30 930	30 985	31 246
Financiera Efectiva	1 892	2 008	2 040	2 062	2 137	2 289	2 318	2 270	2 298	2 294	2 360	2 324	2 402
Cajas Municipales	50 814	50 910	52 041	53 685	55 096	56 502	61 516	61 830	62 399	62 756	56 221	57 023	57 975
CMAC Huancayo	42 471	42 352	43 140	44 530	45 788	47 150	52 451	52 524	53 032	53 243	46 525	47 757	48 665
CMAC Maynas	8 343	8 557	8 902	9 154	9 308	9 352	9 065	9 307	9 367	9 513	9 696	9 266	9 311
EDPYMES	1 597	1 603	1 614	1 668	1 676	1 713	1 628	1 584	1 597	1 642	1 714	1 733	1 832
Edpyme Solidaridad	1 597	1 603	1 614	1 668	1 676	1 713	1 628	1 584	1 597	1 642	1 714	1 733	1 832
Edpyme Confianza													
III. ENTIDADES ESTATALES	28 998	29 049	29 299	29 314	29 330	29 189	29 017	28 919	28 930	28 796	28 696	28 631	28 655
Banco de la Nación	28 998	29 049	29 299	29 314	29 330	29 189	29 017	28 919	28 930	28 796	28 696	28 631	28 655
TOTAL (I + II + III)	285 366	297 097	308 873	309 320	325 221	327 484	330 677	335 249	339 376	343 107	345 240	353 178	356 712
En Moneda Nacional (M/N)	234 616	240 464	248 283	253 208	269 902	272 862	275 697	279 353	283 676	287 340	288 470	295 255	299 333
En Moneda Extranjera (M/E)	50 750	56 633	60 591	56 111	55 319	54 622	54 980	55 896	55 700	55 767	56 770	57 923	57 379

Fuente: SBS.

Elaboración: BCRP, Sucursal Huancayo.

ANEXO 25

PASCO: CRÉDITOS DEL SISTEMA FINANCIERO, POR PRINCIPALES PROVINCIAS - JULIO 2012
(Miles de nuevos soles)

ENTIDADES FINANCIERAS	COLOCACIONES						TOTAL COLOCACIONES		
	PASCO			OXAPAMPA			CERRO DE PASCO		
	M/N	M/E	TOTAL	M/N	M/E	TOTAL	M/N	M/E	TOTAL
I. EMPRESAS BANCARIAS	141 658	56 714	198 372	14 672	483	15 155	156 330	57 197	213 526
Crédito	56 755	5 032	61 787	14 672	483	15 155	71 427	5 515	76 942
Interbank	18 252	639	18 891				18 252	639	18 891
Continental	66 650	51 043	117 693				66 650	51 043	117 693
Financiero	-	-	-				-	-	-
II. INSTITUCIONES DE MICROFINANZAS	85 283	180	85 463	29 065	3	29 068	114 348	183	114 531
EMPRESAS FINANCIERAS	41 706	1	41 708	13 016	-	13 016	54 722	1	54 723
CrediScotia 1/	20 673	-	20 673				20 673	-	20 673
Financiera TFC 2/	403	-	403				403	-	403
Financiera Confianza 3/	18 229	1	18 230	13 016	-	13 016	31 245	1	31 246
Financiera Efectiva 4/	2 402	-	2 402				2 402	-	2 402
CAJAS MUNICIPALES	41 745	179	41 923	16 049	3	16 052	57 794	181	57 975
CMAC Huancayo	32 434	179	32 613	16 049	3	16 052	48 483	181	48 665
CMAC Maynas	9 311	-	9 311				9 311	-	9 311
EDPYMES	1 832	-	1 832	-	-	-	1 832	-	1 832
Edpyme Solidaridad 5/	1 832	-	1 832				1 832	-	1 832
III. ENTIDADES ESTATALES	19 662	-	19 662	7 769	-	7 769	28 655	-	28 655
Banco de la Nación	19 662	-	19 662	7 769	-	7 769	28 655	-	28 655
TOTAL (I + II + III)	246 603	56 893	303 496	51 505	486	51 991	299 333	57 379	356 712

1/ CrediScotia a partir de enero de 2009, antes Banco de Trabajo

2/ Financiera TFC a partir de agosto de 2008

3/ Financiera Confianza a partir de setiembre de 2009, antes Edpyme Confianza

4/ Financiera Efectiva a partir de abril de 2010.

5/ Edpyme Solidaridad a partir de enero de 2011.

Fuente: SBS.

Elaboración: BCRP, Sucursal Huancayo.

ANEXO 26

PASCO: CARTERA PESADA DEL SISTEMA FINANCIERO

(En porcentajes)

ENTIDADES FINANCIERAS	2 011						2 012						
	JUL	AGO	SET	OCT	NOV	DIC	ENE	FEB	MAR	ABR	MAY	JUN	JUL 2/
I. EMPRESAS BANCARIAS	1,7	1,6	1,6	1,6	1,4	1,6	1,8	2,1	2,2	2,2	1,8	2,0	2,0
II. INSTITUCIONES DE MICROFINANZAS													
Empresas Financieras	2,0	2,0	1,9	2,0	2,0	1,8	2,0	1,8	2,0	2,0	1,8	1,8	1,8
Cajas Municipales	2,8	3,1	2,9	2,6	3,2	2,6	3,8	3,9	3,4	3,2	3,5	3,6	3,6
Edpymes	5,0	4,8	3,7	3,5	3,8	3,9	5,0	4,9	4,8	4,8	4,6	4,6	4,6
III. ENTIDADES ESTATALES													
Banco de la Nación 1/	0,4	0,5	0,6	0,6	0,7	0,7	0,7	0,7	0,7	0,6	0,6	0,7	0,7
TOTAL	1,8	1,9	1,8	1,7	1,7	1,8	2,1	2,3	2,2	2,2	2,0	2,2	2,2

1/ Sólo considera los créditos de consumo.

2/ Preliminar

Fuente: Hasta noviembre de 2007, empresas financieras del departamento.

A partir de diciembre de 2007, Superintendencia de Banca y Seguros (SBS).

Elaboración: BCRP, Sucursal Huancayo.

VIII. FICHA TÉCNICA

Metodología del Cálculo del Indicador de Actividad Económica Regional de Pasco

El Indicador de Actividad Económica Regional es un indicador parcial de corto plazo, que busca medir el desenvolvimiento de la economía regional, a partir de la evolución de la actividad de los principales sectores. Los sectores considerados representan el 84,0 por ciento del Valor Agregado Bruto del departamento, publicado por el INEI.

El indicador regional, se obtiene mediante la agregación ponderada de los índices sectoriales, utilizando como factor de ponderación la estructura porcentual anual del año 2007, elaborado por el INEI.

$$\text{Indicador Regional} = \sum_{i=1}^n I_{\text{sector } i(t)} * w_i$$

I_i = Índice del sector i en el período (mes) t

n = Número de sectores que componen el índice

w_i = Peso relativo ponderado del sector i en base a su contribución al PBI departamental 2007.

Lo sectores que incluye el indicador son: agropecuario, minería, manufactura, electricidad, construcción, servicios gubernamentales y servicios financieros.

El índice de los sectores agropecuario, minería, manufactura y electricidad se calcula en base al Valor Bruto de Producción, de la siguiente manera:

$$\text{Indice sector}_i = \left[\frac{VBP_{it}}{VBP_i \text{ prom. 2007}} \right] x 100$$

Donde:

i = Sector analizado

VBP_{it} = Valor Bruto de la Producción del sector i del mes t a precios de 1994.

$VBP_{\text{prom } i \text{ 2007}}$ = Valor Bruto de Producción promedio 2007 del sector i a precios de 1994.

Características del procedimiento:

- a) La clasificación de los sectores productivos se basa en la Clasificación Industrial Internacional Uniforme (CIIU-Revisión 3).
- b) Las fuentes de la información sectorial son:
 - Para los sectores agropecuario y minería, los respectivos ministerios sectoriales.
 - Para el sector manufactura, son a partir de encuestas directas aplicadas a empresas representativas de las principales ramas industriales.
 - Para el sector electricidad, la fuente es el Organismo Supervisor de la Inversión en Energía y Minería (Osinergmin).
 - Para el sector construcción, la fuente es la empresa Cemento Andino.
 - Para los sectores servicios gubernamentales y servicios financieros, las fuentes son el Ministerio de Economía y Finanzas (Sistema Integrado de Administración Financiera del Sector Público SIAF-SP) y la Superintendencia de Banca, Seguros y AFP, respectivamente.
- c) El valor bruto de producción (VBP) de los sectores agropecuario, minería, y electricidad, se obtiene de la aplicación de los precios del año base (1994), a los volúmenes de producción de los sectores respectivos. Los precios del año base, son los utilizados por la Dirección Nacional de Cuentas Nacionales del INEI.
- d) El VBP del sector construcción se estima de manera indirecta y se utiliza como información básica los despachos de cemento.
- e) El VBP del sector servicios gubernamentales se calcula a partir del gasto en *Remuneraciones* y compra de *Bienes* y

Servicios del Gobierno Regional, que se deflactan a precios del año 1994, utilizando el IPC e IPM, respectivamente. La fuente es el Ministerio de Economía y Finanzas.

- f) El VBP del sector Servicios Financieros se calcula a partir de la sumatoria de los saldos de intermediación (créditos directos y depósitos) de las instituciones financieras que operan en el departamento, deflactados a precios de 1994, utilizando el IPC.

Estructura del Indicador de Actividad Económica Regional

SECTOR	PONDERACION (%) 2007
Agropecuario	9,1
Minería	56,2
Manufactura	2,9
Electricidad	2,6
Construcción	6,0
Servicios Gubernamentales	5,3
Servicios Financieros	1,8
TOTAL	84,0

Nota: Para el caso del sector servicios financieros, se considera el peso del sector a nivel nacional