



BANCO CENTRAL DE RESERVA DEL PERÚ

**SUCURSAL HUANCAYO**

**SÍNTESIS ECONÓMICA DE PASCO  
ENERO 2012<sup>1</sup>**

**DEPARTAMENTO ESTUDIOS ECONÓMICOS**

---

<sup>1</sup> En la elaboración de este informe participaron: Francisco Callupe Casaño y Miguel Angel Campos Arias.

## CONTENIDO

RESEÑA INTRODUCTORIA.....	3
I. ACTIVIDAD PRODUCTIVA.....	4
1.1. Producción.....	4
1.1.1. Producción Agropecuaria.....	5
1.1.2. Producción Minera.....	8
1.1.3. Producción Manufacturera.....	9
1.1.4. Construcción.....	10
1.1.5. Producción Eléctrica.....	11
1.2. Turismo.....	11
II. SECTOR EXTERNO.....	12
2.1 Exportaciones.....	12
III. FINANZAS PÚBLICAS.....	14
3.1. Ingresos del Gobierno Central.....	14
3.2. Gastos del Sector Público.....	15
3.3. Inversiones del Sector Público.....	17
IV. MONEDA Y CRÉDITO.....	19
4.1. Depósitos del Sistema Financiero.....	19
4.2. Crédito del Sistema Financiero.....	21
4.3. Créditos al Sector Micro Financiero.....	24
V. INFORMACIÓN ESTADÍSTICA	
Anexo 1: Producción Agropecuaria.....	26
Anexo 2: Superficie Sembrada por Campaña.....	27
Anexo 3: Superficie Cosechada.....	28
Anexo 4: Producción Minera Metálica.....	29
Anexo 5 y 6: Producción Manufacturera.....	30
Anexo 7: Producción Eléctrica.....	31
Anexo 8: Arribos por Categorías.....	32
Anexo 9: Exportaciones FOB por Grupo de Producto.....	33
Anexo 10: Exportaciones de Productos Tradicionales.....	34
Anexo 11: Exportaciones de Productos No Tradicionales.....	35
Anexo 12: Exportaciones por Bloque Económico y Países.....	36
Anexo 13: Ingresos Corrientes del Gobierno Central.....	37
Anexo 14 y 15: Gasto del Sector Público y del Gobierno Central por Genérica de Gasto.....	38
Anexo 16 y 17: Gastos del Gobierno Regional y Gobiernos Locales por Genérica de Gasto.....	39
Anexo 18 y 19: Inversiones del Sector Público y del Gobierno Central por Funciones.....	40
Anexo 20 y 21: Inversiones del Gobierno Regional y Gobiernos Locales por Funciones.....	41
Anexo 22: Depósitos del Sistema Financiero.....	42
Anexo 23: Depósitos en Empresas Bancarias y de Microfinanzas por principales provincias.....	43
Anexo 24: Créditos del Sistema Financiero al Sector Privado.....	44
Anexo 25: Crédito de las Empresas Bancarias y de Microfinanzas por principales provincias.....	45
Anexo 26: Cartera Pesada del Sistema Financiero.....	46
VI. FICHA TÉCNICA.....	47

**DIRECCIÓN EN INTERNET**

<http://www.bcrp.gob.pe>

## RESEÑA INTRODUCTORIA

En el primer mes de 2012, el **indicador de actividad económica regional** mostró un incremento de 0,5 por ciento, ante la mayor actividad agropecuaria (21,8 por ciento), construcción (15,1 por ciento) y de los servicios gubernamentales (23,9 por ciento) y financieros (21,5 por ciento); contrarrestado parcialmente por las caídas de la minera (-6,8 por ciento), manufactura (-4,5 por ciento) y electricidad (-3,7 por ciento).

Algunos indicadores de **consumo privado** mostraron, al término de enero, resultados positivos, mayor a los de enero 2011 en el consumo de energía eléctrica; y menor, al desacelerarse, en el otorgamiento de créditos personales.

Las **exportaciones** del mes totalizaron US\$ 152,9 millones, mayor en US\$ 98,5 millones (181,1 por ciento), al realizarse mayores envíos de concentrados mineros de plomo y zinc. Los envíos de **productos tradicionales** aumentaron en US\$ 98,5 millones (181,7 por ciento); mientras que los **no tradicionales** disminuyeron en US\$ 2 miles (-0,9 por ciento).

Los **ingresos recaudados por el Gobierno Central** (Sunat), totalizaron S/. 5,7 millones, mayor en S/. 2,3 millones (61,4 por ciento), explicado por las mayores captaciones por Impuesto a la Renta, IGV y de Otros Ingresos Tributarios.

El **gasto del sector público** del mes sumó S/. 26,7 millones, menor en S/. 6,2 millones (-22,2 por ciento), al registrarse menores montos devengados en el Gobierno Central. Los gastos Corrientes y de capital decrecieron en 22,0 por ciento y 29,2 por ciento, respectivamente, en ambos casos por la contracción del Gobierno Central.

La **inversión pública** mensual sumó S/. 393 miles, mayor en S/. 366 miles, debido a mayores gastos en los tres niveles de gobierno, principalmente en el conjunto de municipalidades. Los aumentos se registraron en los sectores de cultura y deporte, educación, energía, salud y medio ambiente.

Al término del primer mes, lo gastado en inversiones significó el 0,1 por ciento del Presupuesto Institucional Modificado para el presente año (Avance).

En el **sistema financiero**, los saldos de depósitos y colocaciones de **las Empresas Bancarias y de Microfinanzas** aumentaron en S/. 32,8 y S/. 77,7 millones, respectivamente (12,4 y 29,3 por ciento, respectivamente), comparado a sus similares de enero de 2011. El ratio de morosidad alcanzó 1,8 por ciento, aumentando en 0,6 puntos porcentuales respecto de su similar de enero del año anterior.

## I. ACTIVIDAD PRODUCTIVA

### 1.1. Producción <sup>2</sup>

Durante el primer mes de 2012, el **indicador de actividad económica regional** mostró un incremento de 0,5 por ciento, ante la mayor actividad agropecuaria (21,8 por ciento), construcción (15,1 por ciento) y de los servicios gubernamentales (23,9 por ciento) y financieros

(21,5 por ciento). No obstante, cayó la minera (-6,8 por ciento), sector que explicara el 56,2 por ciento de la economía de Pasco en el 2007. También se redujo la manufactura (-4,5 por ciento), ante la menor producción de óxido de calcio; y el sector electricidad (-3,7 por ciento).

**CUADRO N° 1**  
**INDICADOR DE ACTIVIDAD ECONÓMICA REGIONAL 1/ 2/**  
**(Variación porcentual respecto a similar periodo del año anterior)**

Sectores	Ponderación 3/	2012
		ENERO
Agropecuario	9,1	21,8
Agrícola		33,4
Pecuario		4,1
Minería	56,2	-6,8
Manufactura	2,9	-4,5
Electricidad	2,6	-3,7
Construcción	6,0	15,1
Servicios gubernamentales	5,3	23,9
Servicios financieros	1,8	21,5
<b>TOTAL</b>	<b>84,0</b>	<b>0,5</b>

1/ Es un indicador parcial de la actividad económica de la región que alcanza una cobertura de 84,0 por ciento del valor agregado bruto de la producción regional según cifras del INEI.

2/ Actualizado con información al 19 de marzo de 2012.

3/ Considera la estructura productiva de la región para el año 2007 según cifras del INEI.

En el caso de los servicios financieros se considera como ponderación el promedio nacional para dicho año (1,8 por ciento).

Fuente: MINAG, MINEM, PRODUCE-PASCO, OSINERGMIN, MEF, SBS y Cemento Andino,  
Elaboración: BCRP, Sucursal Huancayo.

Algunos indicadores de **consumo privado** mostraron, al término de enero, resultados positivos, mayor a los de enero 2011, como el

consumo de energía eléctrica; y menor, al desacelerarse, el de otorgamiento de créditos personales.

El **consumo de energía eléctrica** aumentó en 5,3 por ciento, durante enero, menor al incremento observado en toda la Sierra Central (7,6 por ciento).

Por su parte, el **consumo residencial de electricidad**, que significó el 46 por ciento de la demanda total, creció en 5,0 durante enero, menor al de la Sierra Central (8,5 por ciento).

**GRÁFICO N° 1**  
**CONSUMO DE ENERGÍA ELÉCTRICA EN PASCO**  
**(Variación porcentual anual)**

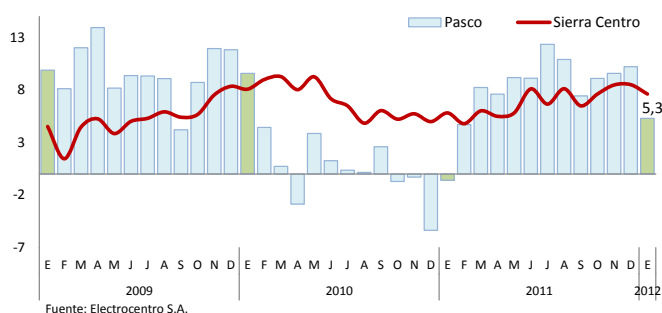

Fuente: Electrocentro S.A.

**GRÁFICO N° 2**  
**CONSUMO RESIDENCIAL DE ENERGÍA ELÉCTRICA**  
**(Variación porcentual anual)**

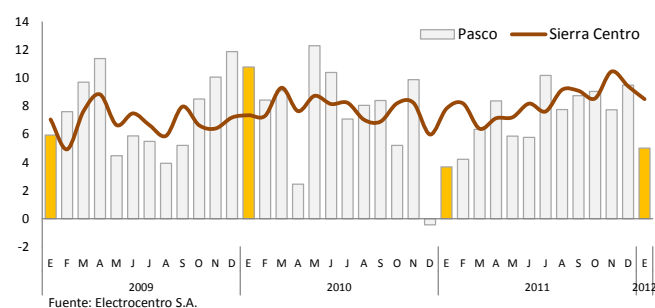

Fuente: Electrocentro S.A.

<sup>2</sup> Ver nota metodológica de elaboración en la sección VI, al final del documento.

En enero, el **crédito personal** aumentó, en términos reales, en 16,6 por ciento, resultado que fue menor a los incrementos observados en enero de 2011 (54,7 por ciento) y de 2010 (34,0 por ciento).

Según tipo, los créditos hipotecarios aumentaron en 24,1 por ciento y los de consumo en 15,6 por ciento.

**GRÁFICO Nº 3**  
**CRÉDITO A PERSONAS NATURALES**  
(Variación porcentual real anual)

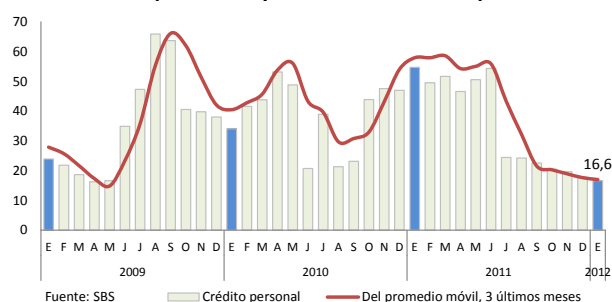

### 1.1.1. Producción Agropecuaria

Ante la mayor producción de la parte agrícola y pecuaria, el sector se expandió en 21,8 por ciento durante el primer mes de 2012, sobresaliendo los incrementos en plátano, yuca, papa, granadilla, arroz, maíz amarillo duro,

zapallo y pastos braquearia, setaria, dactilys y rye grass, en el primer caso; y de carnes de vacuno, ave, porcino y caprino, además de leche, lana y huevo, en el segundo.

**CUADRO Nº 2**  
**VALOR BRUTO DE PRODUCCIÓN AGROPECUARIO**  
(Variación porcentual real 1/)

	Enero	
	2011	2012
Sub Sector Agrícola	-4,8	33,4
Sub Sector Pecuario	0,0	4,1
<b>Sector Agropecuario</b>	<b>-3,0</b>	<b>21,8</b>

1/ Respecto al mismo mes o período del año anterior.  
Fuente: MINAG.  
Elaboración: BCRP, Sucursal Huancayo.

En la estructura productiva, a precios de 1994, destacó papa, pasto braquearia, plátano, pasto setaria, yuca, granadilla, carnes de ovino y vacuno, y lana, entre los principales.

**GRÁFICO Nº 4**  
**PARTICIPACIÓN EN EL VBP AGROPECUARIO**  
(Enero 2012)

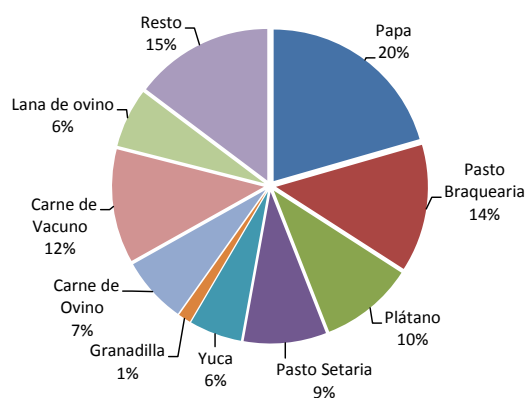

**GRÁFICO Nº 5**  
**VALOR BRUTO DE PRODUCCIÓN AGROPECUARIO 2009 – 2012**  
(Variación porcentual real)

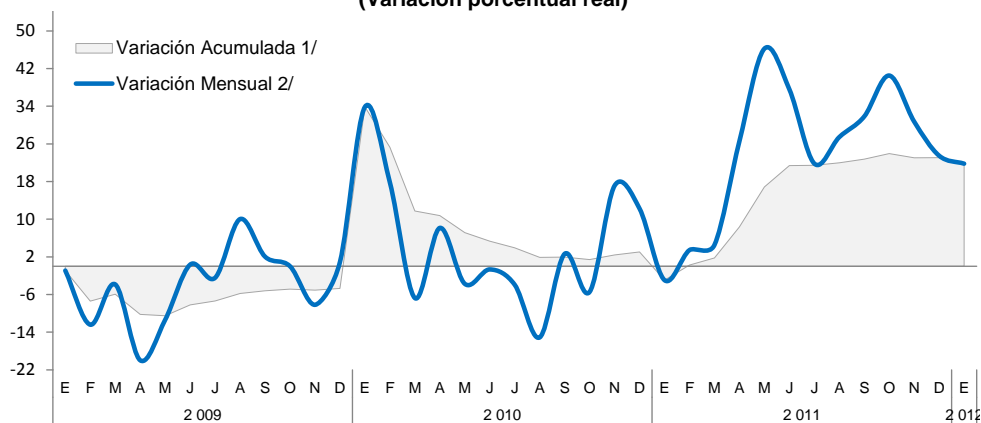

1/ Respecto de diciembre del año anterior  
2/ Respecto a similar mes del año precedente

Elaboración: BCRP, Sucursal Huancayo.

## Sub Sector Agrícola

El incremento mensual de 33,4 por ciento se explicó por la mayor producción en la zona ceja de selva y selva (provincia de Oxapampa), destacando los incrementos de pastos braquearia y setaria, ante la mayor demanda pecuaria, a los que se sumó los de yuca,

granadilla, arroz, maíz amarillo duro y zapallo, asociados a mayores rendimientos y demanda favorable; mientras que en la zona sierra sólo aumentó en papa. Contrariamente, se redujo en maíz choclo en el caso de la sierra y palta en la de ceja de selva y selva.

**CUADRO Nº 3**  
**PRODUCCIÓN DE PRINCIPALES PRODUCTOS AGRÍCOLAS 1/**  
(En toneladas)

	Enero		Var. %
	2 011	2 012	
Pasto Braquearia	13 768	30 856	124,1
Pasto Setaria	13 730	19 955	45,3
Papa	12 218	12 782	4,6
Plátano	6 521	8 478	30,0
Yuca	2 668	4 109	54,0
Granadilla	555	902	62,6
Maíz Amarillo Duro	652	815	24,9
Rocoto	726	735	1,3
Arroz Cáscara	225	534	137,3
Pasto Dactylis	122	513	319,5
Pasto Rye Grass	146	506	247,1
Zapallo	200	360	80,5
Alfalfa	76	319	319,9
Palto	320	207	-35,4
Maíz Choclo	416	160	-61,6
Pijuayo	254	139	-45,1
Trebol	51	138	168,7
Otros	908	724	-20,3

1/ Cifras preliminares.

Fuente: Dirección Regional de Agricultura Pasco.

Elaboración: BCRP, Sucursal Huancayo.

**GRÁFICO Nº 6**  
**PARTICIPACIÓN EN EL VBP AGRÍCOLA**  
(Enero 2012)

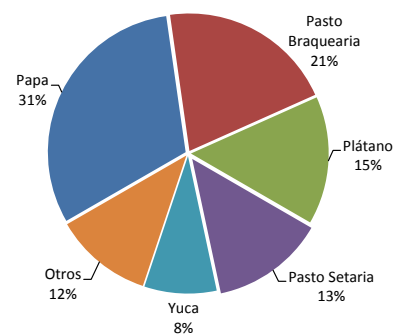

**GRÁFICO Nº 7**  
**COMPOSICIÓN DEL VBP AGRÍCOLA**  
(Enero 2012)

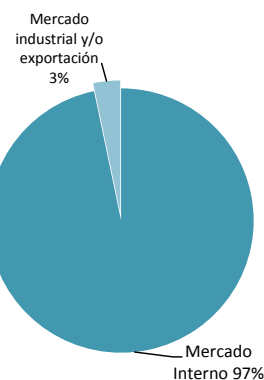

Durante el primer mes de 2012, el desempeño de los principales productos de la zona sierra y de ceja de selva y selva, de acuerdo a su

participación en la producción anual, y comparado con similar periodo de 2011, observó el siguiente comportamiento:

### Papa

Principal cultivo de la zona sierra, alcanzó una producción de 12,8 mil toneladas, mayor en 4,6 por ciento (564 toneladas adicionales), ante las mayores instalaciones en periodo de siembra

grande de la presente campaña, principalmente en las provincias de Pasco y Daniel A. Carrión, incentivados por los buenos precios de mercado.

### Pasto braquearia

Sumando una producción de 30,9 mil toneladas, se expandió en 124,1 por ciento (17,1 mil toneladas adicionales), como efecto de mayores siembras y demanda favorable para

ganado, principalmente en la provincia de Oxapampa, zona donde la actividad ganadera adquiere significativa importancia.

### Granadilla

Registrando una producción de 902 toneladas, aumentó en 62,6 por ciento, debido a favorables rendimientos en la provincia de Oxapampa (más de 60 toneladas por hectárea

durante enero 2012), incentivado por los buenos precios y favorable demanda. En Pasco se registró la mayor producción de granadilla del país durante el 2011.

### Café

Principal producto de exportación agrícola tradicional, no registró producción durante el mes, por encontrarse fuera de temporada; no

obstante que se vienen ejecutando adecuadas labores culturales, motivado por los buenos precios de mercado en el 2011.

### Siembras

Durante el sexto mes de la campaña agrícola 2011-2012, se instalaron 1 863 hectáreas, habiéndose terminado la mayor temporada de siembras (campaña grande). Lo instalado en el mes aumentó en 710 hectáreas (61,6 por ciento), al registrarse mayores lluvias, luego de su retraso hasta el mes anterior. Creció en la provincia de Oxapampa, principalmente en pasto setaria, cacao, plátano y granadilla.

Entre agosto 2011 y enero 2012 se sembraron 23 196 hectáreas, menor en 5 817 hectáreas (-20,0 por ciento), ante las reducciones en pasto braquearias (2,6 mil hectáreas menos), por mayores siembras en la campaña anterior (efecto base), además de las contracciones en papa, yuca, maíz amarillo duro, arroz, olluco y plátano, entre los principales.

CUADRO N° 4  
SUPERFICIE SEMBRADA 1/  
(En hectáreas)

CULTIVO	ENERO			CAMPAÑA AGRÍCOLA 2/		
	2011	2012	Var. %	2010 / 2011	2011 / 2012	Var. %
Papa	0	4	-	9 169	8 224	-10,3
Yuca	115	31	-73,0	3 270	2 327	-28,8
Maíz Amarillo Duro	0	0	-	3 056	2 285	-25,2
Arroz Cáscara	185	44	-76,2	2 115	1 449	-31,5
Maíz Amiláceo	0	0	-	1 166	1 370	17,5
Pasto setarea	10	1 065	10 550,0	1 240	1 065	-14,1
Pasto Braquearia	260	120	-53,8	3 605	1 000	-72,3
Maíz Choclo	0	2	-	602	719	19,4
Haba Grano Seco	0	0	-	682	624	-8,5
Olluco	0	0	-	748	580	-22,5
Achiote	0	45	-	100	462	362,0
Oca	0	0	-	420	426	1,4
Haba Grano Verde	15	0	-100,0	409	390	-4,6
Frejol Grano Seco	10	0	-100,0	269	251	-6,7
Granadilla	20	47	135,0	130	231	77,7
Cacao	0	50	-	13	211	1 523,1
Plátano	23	48	108,7	330	186	-43,6
Otros	515	407	-21,0	1 689	1 396	-17,3
<b>TOTAL</b>	<b>1 153</b>	<b>1 863</b>	<b>61,6</b>	<b>29 013</b>	<b>23 196</b>	<b>-20,0</b>

1/ Cifras preliminares.

2/ De agosto a enero.

Fuente: Dirección Regional de Agricultura Pasco.

Elaboración: BCRP, Sucursal Huancayo.

## Sub Sector Pecuario

La actividad pecuaria del mes creció en 4,1 por ciento, al aumentar en carnes de vacuno, ave, porcino y caprino, además de leche, lana y huevo.

La actividad pecuaria se desarrolla principalmente en la provincia de Oxapampa (carne de vacuno y leche).

**CUADRO Nº 5  
PRODUCCIÓN PECUARIA (TM)**

	Enero		Var. %
	2 011	2 012	
<b>CARNE</b>			
Carne de Alpaca	13,0	9,2	-29,6
Carne de Ave	56,7	75,6	33,4
Carne de Caprino	1,3	1,6	20,7
Carne de Llama	8,4	6,4	-23,0
Carne de Ovino	165,0	145,6	-11,7
Carne de Porcino	165,9	170,9	3,1
Carne de Vacuno	322,5	351,3	8,9
Leche	1 365,9	1 745,2	27,8
Huevos	11,5	11,6	1,0
Lana de Ovino	383,7	402,5	4,9
<b>FIBRA</b>			
Fibra de Alpaca	0,0	0,0	-
Fibra de Llama	0,0	0,0	-

Fuente: Dirección Regional de Agricultura Pasco.  
Elaboración: BCRP, Sucursal Huancayo.

**GRÁFICO Nº 8  
PARTICIPACIÓN EN EL VBP  
PECUARIO  
(Enero 2012)**

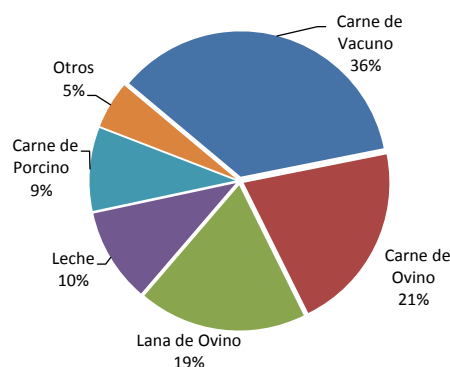

### 1.1.2. Producción Minera

La producción metálica del mes se contrajo en 6,8 por ciento, acumulándose con ello cuatro meses consecutivos de resultados adversos. La caída se asoció a la menor producción de zinc

(en las mineras Chungar y Atacocha), oro (Chancadora Centauro, Atacocha, Milpo, Pan American Silver y El Brocal) y plata (Milpo, Chungar y El Brocal).

**CUADRO Nº 6  
PRODUCCIÓN MINERA METÁLICA  
(Contenido Fino)**

	Enero		Var. %
	2 011	2 012	
Cobre (TMF)	3 563	4 035	13,3
Plomo (TMF)	5 258	5 967	13,5
Zinc (TMF)	27 614	24 417	-11,6
Oro (Grs.f)	183 806	114 865	-37,5
Plata (Kg.f)	77 369	73 013	-5,6
<b>TOTAL 1/</b>			<b>-6,8</b>

1/ Variación en términos reales, a precios de 1994.  
Fuente: DGM/DPM/ Estadística Minera.  
Elaboración: BCRP, Sucursal Huancayo.

**GRÁFICO Nº 9  
PARTICIPACIÓN EN EL VBP DE  
CONCENTRADOS MINEROS  
(Enero 2012)**

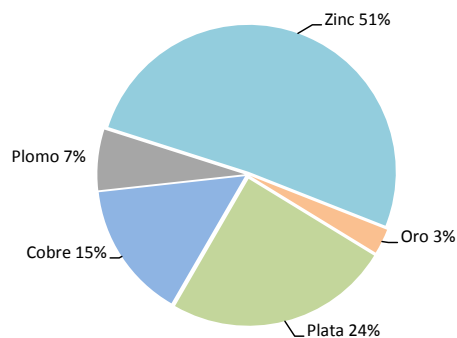



**GRÁFICO Nº 10**  
**VALOR BRUTO DE PRODUCCIÓN MINERA 2009 - 2012**  
**(Variación porcentual real)**

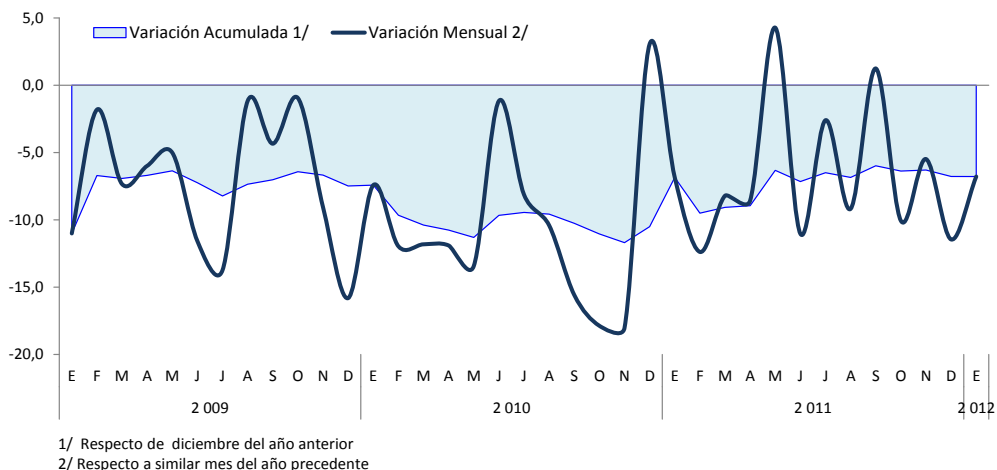

Elaboración: BCRP, Sucursal Huancayo.

La minería es la actividad económica departamental más importante, al explicar el 56,2 por ciento de la estructura productiva de Pasco en el 2007 y el 47,2 por ciento en el 2011.

Durante el 2011, el departamento se posicionó como el primer productor de plomo (36,1 por

ciento del total) y plata (26,4 por ciento), y en empate con Ancash, en zinc (con 25,9 por ciento en ambos casos).

Durante el mes, a precios de 1994, la producción de zinc, plata y cobre, explicaron el 51, 24 y 15 por ciento del VBP minero metálico departamental, respectivamente.

**GRÁFICOS Nº 11 Y 12**  
**PRODUCCIÓN DE ZINC Y PLATA POR EMPRESA**

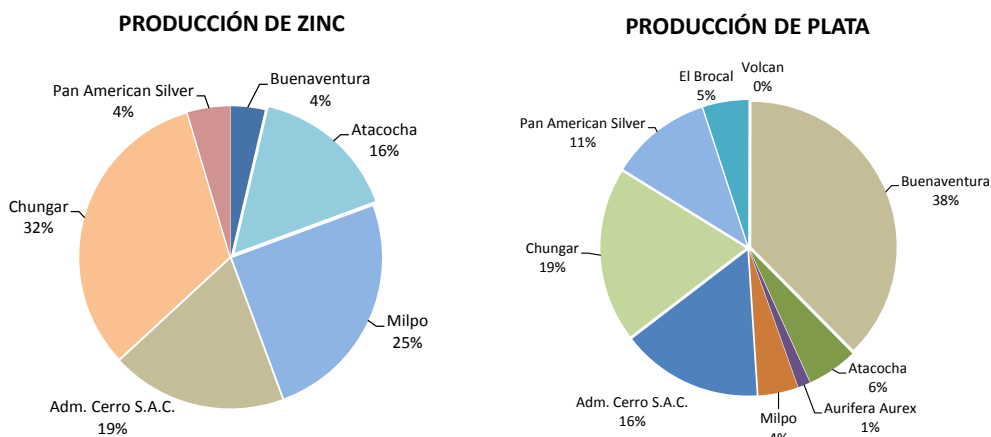

Elaboración: BCRP, Sucursal Huancayo.

### 1.1.3. Producción Manufacturera

La actividad manufacturera, determinada por la producción de óxido de calcio y cuyo mercado se concentra en la región central del país, disminuyó en 4,5 por ciento en el mes, debido a la menor producción minera departamental.

El óxido de calcio, producido en la provincia de Pasco y que se utiliza como insumo para la neutralización de los relaves y aguas ácidas, es demandado por las empresas mineras de la región centro.

**CUADRO Nº 7**  
**VBP DE PRODUCCIÓN MANUFACTURERA**  
**(Variación real 1/)**

	Enero	
	2011	2012 2/
Producción de Oxido de Calcio	-5,4	-4,5

1/ Respecto al mismo mes o periodo del año anterior, a precios de 1994.

2/ Preliminar

Fuente: PRODUCE – Pasco.

Elaboración: BCRP, Sucursal Huancayo.

### 1.1.4. Construcción

Los despachos de cemento, en el mes, aumentaron en 15,1 por ciento, luego de caer por 12 meses consecutivos. El resultado del mes se explicó por el incremento de la inversión pública, al pasar de un gasto conjunto de S/. 27 miles en enero de 2011 a S/. 393 miles en el presente mes, contrarrestado parcialmente por la menor

demanda privada (mineras, familias y constructoras, ante la menor actividad minera departamental).

Excluyendo el componente estacional, la serie resultante creció en 15,1 por ciento en el mes, igual al incremento de la serie original.

**CUADRO Nº 8**  
**INDICADOR DEL SECTOR CONSTRUCCIÓN**

	Enero		
	2011	2012	Var. %
Despacho de Cemento (TM)	8 073	9 290	15,1

Fuente: Empresa Cemento Andino.

Elaboración: BCRP, Sucursal Huancayo.

En enero, el aumento registrado en Pasco, y en los demás departamentos de la Sierra Central (Ayacucho, Huánuco, Junín y Huancavelica), influyeron para que las ventas del mes en la Sierra Centro se expandan en 25,0 por ciento.

**GRÁFICO Nº 13**  
**Despachos de Cemento en Sierra Centro**  
**(Enero 2012)**

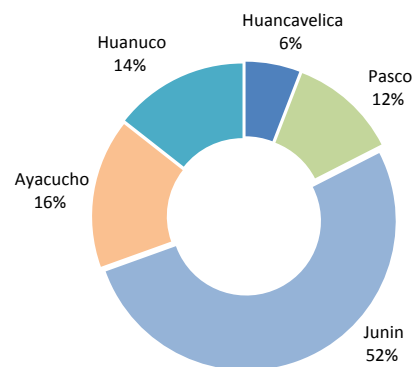

**GRÁFICO Nº 14**  
**Despachos de Cemento en Pasco**  
**(En miles de toneladas)**

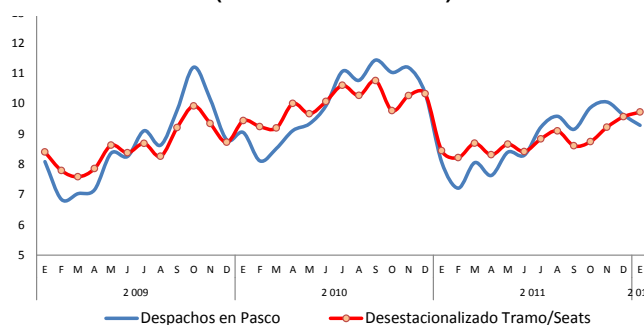

**GRÁFICO Nº 15**  
**Despachos de Cemento en Pasco y Sierra Centro**  
**(En variaciones porcentuales)**

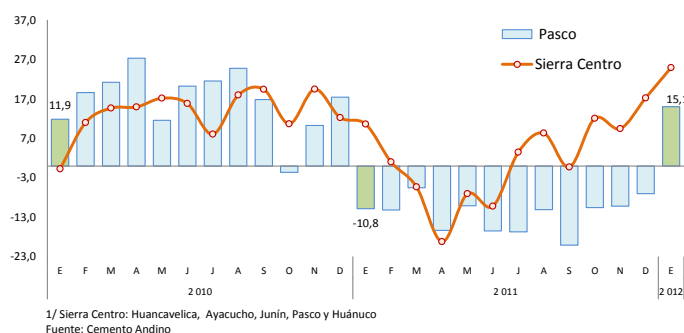

1/ Sierra Centro: Huancavelica, Ayacucho, Junín, Pasco y Huánuco

Fuente: Cemento Andino

Elaboración: BCRP, Sucursal Huancayo.

### 1.1.5. Electricidad

La producción del mes se redujo en 3,7 por ciento, debido al retraso de lluvias en meses precedentes, originándose una menor disponibilidad de volúmenes de agua respecto de enero 2011.

La producción de la empresa Enersur, que se desarrolla en el distrito de Paucartambo utilizando las aguas del río Huachón, significa más del 90 por ciento de la producción, beneficiando a los municipios de la zona, por la transferencia de recursos, procedente del canon hidroenergético.

**CUADRO Nº 9  
PRODUCCIÓN DE ENERGÍA ELÉCTRICA  
(En MW.h)**

	Enero		
	2011	2012	Var. %
<b>TOTAL</b>	110 103	106 066	-3,7

Fuente: MINEM

Elaboración: BCRP, Sucursal Huancayo.

Excluyendo el componente estacional en la generación eléctrica, al concentrarse en centrales hidroeléctricas, la serie

desestacionalizada decreció en 0,5 por ciento en el mes, lo que evidencia la estacionalidad de la serie original.

**GRÁFICO Nº 16  
PRODUCCIÓN DE ENERGÍA ELÉCTRICA  
(En MW.h)**

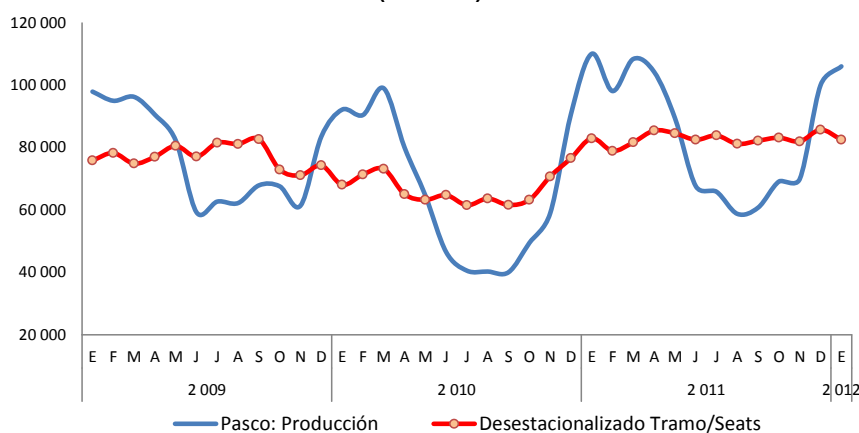

Elaboración: BCRP, Sucursal Huancayo.

### 1.2 Turismo

En enero, el número de **arribos y pernотaciones** a los establecimientos de hospedaje se incrementaron en 1,6 y 1,1 por ciento, respectivamente, como resultado del mayor flujo de visitantes nacionales y

extranjeros. La **permanencia promedio** aumentó en 2,3 por ciento, debido al mayor número de días de estadía de visitantes nacionales y extranjeros.

**CUADRO N° 10  
INDICADORES DE OCUPABILIDAD EN  
ESTABLECIMIENTOS DE HOSPEDAJE 1/**

	Enero		
	2011	2012	Var. %
<b>ARRIBOS</b>	<b>14 762</b>	<b>14 993</b>	<b>1,6</b>
- Nacionales	14 716	14 945	1,6
- Extranjeros	46	48	4,3
<b>PERNOCTACIONES</b>	<b>19 677</b>	<b>19 893</b>	<b>1,1</b>
- Nacionales	19 598	19 812	1,1
- Extranjeros	79	81	2,5
<b>PERMANENCIA (días)</b>	<b>1,33</b>	<b>1,36</b>	<b>2,3</b>
- Nacionales	1,33	1,37	3,0
- Extranjeros	1,62	1,65	1,9

1/ Incluye todas las clases y categorías.

2/ Preliminar en enero 2012

Fuente: MINCETUR [www.mincetur.gob.pe](http://www.mincetur.gob.pe)

Elaboración: BCRP, Sucursal Huancayo.

Durante el mes arribaron 15,0 mil turistas, de los cuales 14,9 miles fueron **nacionales**, siendo el 42 por ciento de ellos procedentes del mismo departamento, seguido de los de Lima Metropolitana (18 por ciento), Junín (16

por ciento) y Lima provincias (10 por ciento); en tanto que de los 48 extranjeros, el 39 por ciento procedió de Alemania, seguido de Estados Unidos (20 por ciento) y España (13 por ciento), entre los principales.

**GRÁFICO N° 17  
ARRIBO DE NACIONALES  
(Enero 2012)**

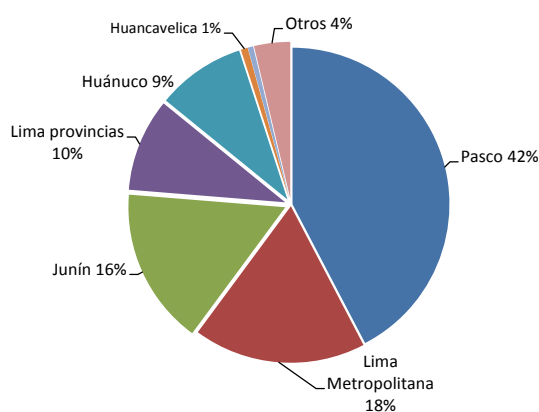

**GRÁFICO N° 18  
ARRIBO DE EXTRANJEROS  
(Enero 2012)**

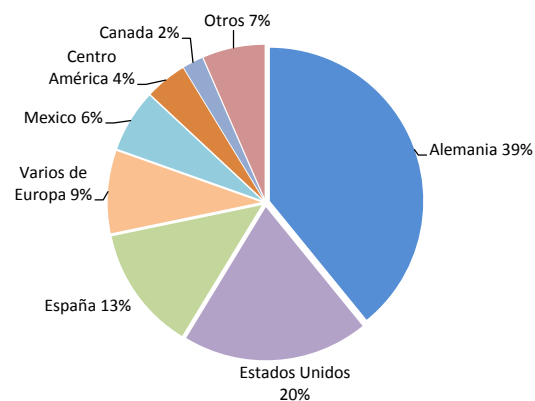

Fuente: MINCETUR [www.mincetur.gob.pe](http://www.mincetur.gob.pe)

Elaboración: BCRP, Sucursal Huancayo.

## II. SECTOR EXTERNO

### 2.1. Exportaciones

Las ventas al exterior, realizadas por diferentes puertos de embarque, totalizaron en el mes US\$ 152,9 millones, mayor en US\$ 98,5 millones (181,1 por ciento), al realizarse mayores envíos de concentrados mineros por US\$ 98,6 millones (182,0 por ciento), principalmente de concentrados mineros de

plomo y zinc. Los envíos de **productos tradicionales** aumentaron en US\$ 98,5 millones (181,7 por ciento); mientras que los **no tradicionales** disminuyeron en US\$ 2 miles (-0,9 por ciento), ante las menores ventas de productos agropecuarios.

**CUADRO N° 11**  
**PASCO: EXPORTACIONES POR GRUPO DE PRODUCTOS 1/**  
**(En miles de US\$)**

	Enero		
	2011	2012	Var. %
<b>Productos Tradicionales</b>	<b>54 197</b>	<b>152 698</b>	<b>181,7</b>
Agropecuario	49	0	-100,0
Mineros	54 148	152 698	182,0
<b>Productos No Tradicionales</b>	<b>184</b>	<b>182</b>	<b>-0,9</b>
Agropecuarios	184	181	-1,4
Textil	0	0	-
Maderas y papeles	0	0	-
Químicos	0	1	-
Minerales no metálicos	0	0	-
Sidero – Metalúrgicos y joyería	0	0	-
Metal – Mecánicos	0	0	-
Otros No Tradicionales	0	0	-
<b>TOTAL EXPORTACIONES</b>	<b>54 381</b>	<b>152 880</b>	<b>181,1</b>

1/ Información Preliminar  
Fuente: SUNAT. [www.sunat.gob.pe](http://www.sunat.gob.pe)  
Elaboración: BCRP, Sucursal Huancayo.

### Productos Tradicionales: Volumen Exportado

En el mes, el volumen de ventas de productos tradicionales aumentó para concentrados de plomo y zinc, registrándose envíos de cobre, el mismo que fuera nulo en enero 2011.

**CUADRO N° 12**  
**PASCO: EXPORTACIONES DE PRODUCTOS TRADICIONALES 1/**  
**(Volumen Exportado en TM)**

	Enero		
	2011	2012	Var. %
<b>Agropecuario</b>			
Café	0	0	-
Lana	25	0	-100,0
<b>MINEROS</b>			
Plata	0	0	-
Cobre	0	3 509	-
Plomo	10 937	22 163	102,7
Zinc	4 598	28 783	526,0
Otros	0	0	-41,1

1/ Información Preliminar  
Fuente: SUNAT. [www.sunat.gob.pe](http://www.sunat.gob.pe)  
Elaboración: BCRP, Sucursal Huancayo.

Durante el primer mes de 2012, los principales destinos fueron Corea del Sur (con 38,1 por ciento del total), seguido de Canadá (18,8 por ciento), Alemania (18,3 por ciento) y China

(11,7 por ciento), a donde se destinaron el 86,9 por ciento del total, compuesto principalmente por concentrados de plomo y zinc.

**CUADRO N° 13**  
**PRINCIPALES PAÍSES DE DESTINO Y PRINCIPAL PRODUCTO EXPORTADO**  
(Enero 2012)

País	% del Total	Principales Productos
Corea del sur	38,1	Minerales de plomo y sus concentrados
Canadá	18,8	Minerales de plomo y sus concentrados
Alemania	18,3	Minerales de plomo y sus concentrados
China	11,7	Minerales de cobre, plomo, zinc y sus concentrados
Africa	6,0	Minerales de plomo y sus concentrados
Japón	3,6	Minerales de zinc y sus concentrados
España	1,9	Minerales de zinc y sus concentrados
Suiza	1,2	Oro en demás formas y en bruto
Otros	0,4	Concentrados de plomo y zinc
<b>TOTAL</b>	<b>100,0</b>	

Fuente: SUNAT. www.sunat.gob.pe

Elaboración: BCRP, Sucursal Huancayo.

### III. FINANZAS PÚBLICAS

#### 3.1. Ingresos del Gobierno Central

Los ingresos corrientes del mes, captados por el Gobierno Central (Sunat), ascendieron a S/. 5,7 millones, mayor en S/. 2,3 millones (61,4 por ciento), explicado por las mayores

captaciones por Impuesto a la Renta (27,1 por ciento), IGV (77,5 por ciento) y de Otros Ingresos Tributarios (189,3 por ciento).

**CUADRO N° 14**  
**INGRESOS CORRIENTES DEL GOBIERNO CENTRAL**  
(En miles de nuevos soles)

	Enero		
	2011	2012	Var. %
<b>I. INGRESOS TRIBUTARIOS</b>	<b>3 368</b>	<b>5 665</b>	<b>61,4</b>
<b>1). Impuesto a la Renta</b>	<b>1 757</b>	<b>2 326</b>	<b>27,1</b>
Personas Naturales	523	834	52,9
Personas Jurídicas	1 226	1 444	13,0
Regularización	7	49	542,4
<b>2). Impuesto a las Importaciones</b>	<b>0</b>	<b>0</b>	<b>-</b>
<b>3). Impuesto a la Producción y Consumo</b>	<b>1 303</b>	<b>2 411</b>	<b>77,5</b>
Impuesto General a las Ventas	1 301	2 408	77,5
Impuesto Selectivo al Consumo (ISC)	2	3	42,2
<b>4). Otros Ingresos Tributarios</b>	<b>308</b>	<b>928</b>	<b>189,3</b>
<b>II. INGRESOS NO TRIBUTARIOS</b>	<b>0</b>	<b>0</b>	<b>-</b>
<b>TOTAL INGRESOS CORRIENTES (I+II)</b>	<b>3 368</b>	<b>5 665</b>	<b>61,4</b>

1/ Variación en términos reales

Fuente: Superintendencia Nacional de Administración Tributaria – SUNAT

Elaboración: BCRP, Sucursal Huancayo.

Excluyendo el componente estacional en la recaudación real (a precios de 1994), la serie resultante aumentó en 63,0 por ciento en el

mes, mayor al de la serie original. Se observa una tendencia creciente desde el tercer trimestre de 2010.

**GRÁFICO Nº 19**  
**RECAUDACIÓN TRIBUTARIA REAL**  
(En miles de S/. a precios de 1994)

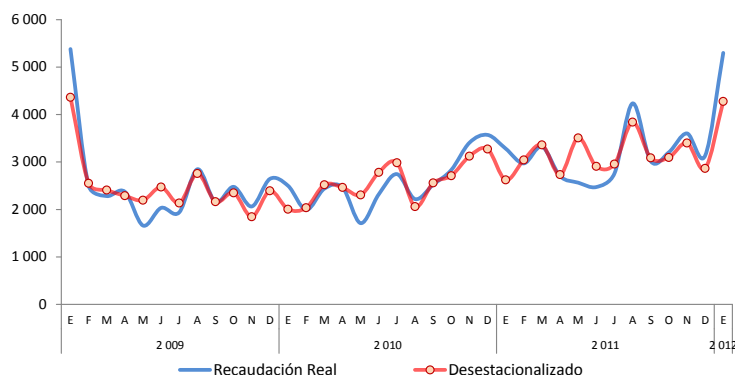

Elaboración: BCRP, Sucursal Huancayo.

**GRÁFICO Nº 20**  
**COMPOSICIÓN DEL INGRESO TRIBUTARIO**  
(Enero 2012)

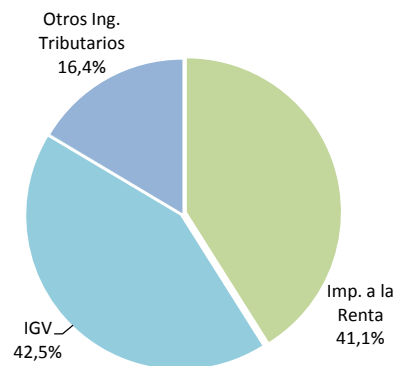

### 3.2. Gastos del Sector Público

En enero, el gasto conjunto del sector público sumó S/. 26,7 millones, menor en S/. 6,2 millones (-22,2 por ciento), al registrarse menores montos devengados en el Gobierno Central. Los Gastos Corrientes y de Capital decrecieron en 22,0 por ciento y 29,2 por ciento, respectivamente, en ambos

casos por el menor dinamismo del Gobierno Central a través de sus ministerios y programas diversos.

Contrariamente, aumentó en el Gobierno Regional y los municipios en S/. 3,0 millones y S/. 586 miles, respectivamente.

**CUADRO Nº 15**  
**GASTO PÚBLICO DEVENGADO POR NIVELES DE GOBIERNO 1/**  
(En miles de nuevos soles)

	Enero		
	2011	2012	Var. % 2/
Gobierno Central	19 362	9 590	-52,5
Gobierno Regional de Pasco	12 251	15 223	19,2
Gobiernos Locales (Municipios)	1 305	1 891	39,0
<b>TOTAL</b>	<b>32 919</b>	<b>26 704</b>	<b>-22,2</b>

1/ Gasto Devengado. Nivel de gasto que se asocia a la verificación del cumplimiento de las obligaciones.

2/ Variación en términos reales.

Fuente: Ministerio de Economía y Finanzas - SIAF.

Elaboración: BCRP, Sucursal Huancayo.

En el mes, del total del gasto devengado, el 57 por ciento fue ejecutado por el Gobierno Regional, seguido del Gobierno Central (36

por ciento) y el resto (7 por ciento) a cargo de los municipios.

**GRÁFICO Nº 21  
PARTICIPACIÓN DEL GASTO  
(Enero 2012)**

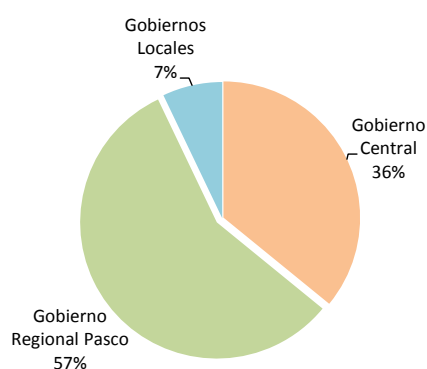

**GRÁFICO Nº 22  
EVOLUCIÓN DEL GASTO PÚBLICO  
(En miles de nuevos soles)**

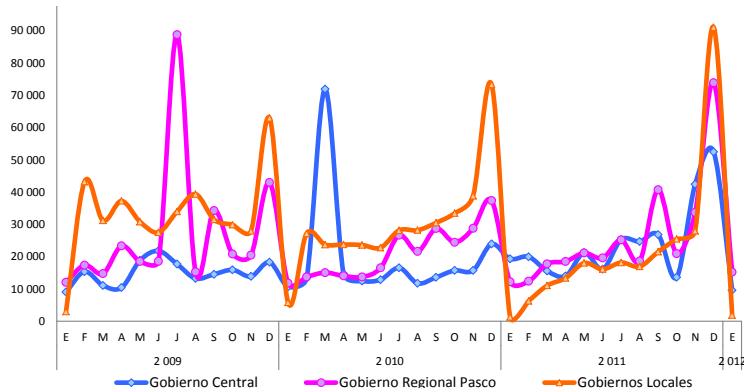

Elaboración: BCRP, Sucursal Huancayo.

Durante el mes, del total del gasto público devengado, el 98,4 por ciento se destinó a Gastos Corrientes, los que disminuyeron en S/. 6,1 millones (-22,0 por ciento), al contraerse en el Gobierno Central, principalmente para la compra de Bienes y Servicios. Los Gastos de Capital, que significaron sólo el 1,6 por ciento del total, disminuyeron en S/. 150 miles (-29,2 por ciento), debido a menores montos devengados en el Gobierno Central, por Otros Gastos de Capital.

Los gastos por Servicios de la Deuda, ejecutados por los municipios, no se registraron en el mes.

**GRÁFICO Nº 23  
COMPOSICIÓN DEL GASTO PÚBLICO  
(Enero 2012)**

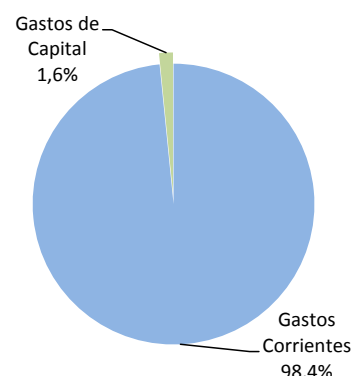

**CUADRO Nº 16  
GASTO PÚBLICO POR TIPO Y NIVELES DE GOBIERNO 1/  
(En miles de nuevos soles)**

	Enero		
	2011	2012	Var. % 2/
<b>GASTOS CORRIENTES</b>	<b>32 346</b>	<b>26 281</b>	<b>-22,0</b>
Gobierno Central	18 804	9 544	-51,3
Gobierno Regional	12 236	15 143	18,7
Gobiernos Locales	1 305	1 594	17,2
<b>GASTOS DE CAPITAL</b>	<b>573</b>	<b>423</b>	<b>-29,2</b>
Gobierno Central	558	46	-92,1
Gobierno Regional	15	80	396,4
Gobiernos Locales	0	297	-
<b>SERVICIO DE LA DEUDA</b>	<b>0</b>	<b>0</b>	<b>-</b>
Gobiernos Locales	0	0	-
<b>TOTAL</b>	<b>32 919</b>	<b>26 704</b>	<b>-22,2</b>

1/ Gasto Devengado. Nivel de gasto que se asocia a la verificación del cumplimiento de las obligaciones.

2/ Variación en términos reales.

Fuente: Ministerio de Economía y Finanzas - SIAF.

Elaboración: BCRP, Sucursal Huancayo.



**CUADRO Nº 17**  
**GASTO PÚBLICO POR GENÉRICA DE GASTO 1/**  
**(En miles de nuevos soles)**

	Enero		
	2011	2012	Var. % 2/
<b>GASTOS CORRIENTES</b>	<b>32 346</b>	<b>26 281</b>	<b>-22,0</b>
Personal y Obligaciones Sociales	16 238	18 580	9,8
Pensiones y Otras Prest. Sociales	5 535	5 768	0,0
Bienes y Servicios	9 454	1 599	-83,8
Donaciones y Transferencias	370	291	-24,6
Otros Gastos Corrientes	748	43	-94,4
<b>GASTOS DE CAPITAL</b>	<b>573</b>	<b>423</b>	<b>-29,2</b>
Adquisición de Activos No Financieros	27	393	1 276,6
Donaciones y Transferencias	58	30	-50,7
Otros Gastos de Capital	488	0	-100,0
<b>SERVICIO DE LA DEUDA</b>	<b>0</b>	<b>0</b>	<b>-</b>
Servicio de la Deuda Pública	0	0	-
<b>TOTAL</b>	<b>32 919</b>	<b>26 704</b>	<b>-22,2</b>

1/ Gasto Devengado. Nivel de gasto que se asocia a la verificación del cumplimiento de las obligaciones.

2/ Variación en términos reales.

Fuente: Ministerio de Economía y Finanzas - SIAF.

Elaboración: BCRP, Sucursal Huancayo.

### 3.3. Inversiones del Sector Público

En el mes, la Adquisición de Activos No Financieros (Inversiones) por el sector público sumó S/. 393 miles, mayor en S/. 366 miles, debido a mayores gastos en

los tres niveles de gobierno, principalmente en el conjunto de municipalidades. Los aumentos se registraron en los sectores de cultura y deporte, educación, energía, salud y medio ambiente.

**GRÁFICO Nº 24**  
**PARTICIPACIÓN DE LAS INVERSIONES**  
**(Enero 2012)**

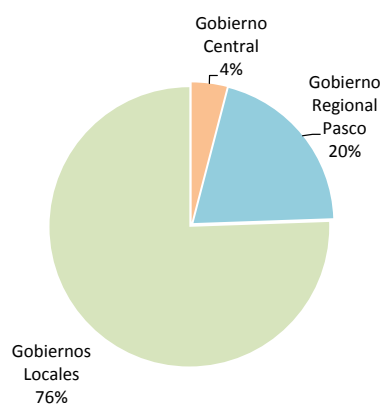

**GRÁFICO Nº 25**  
**EVOLUCIÓN DE LAS INVERSIONES PÚBLICAS**  
**(En miles de nuevos soles)**

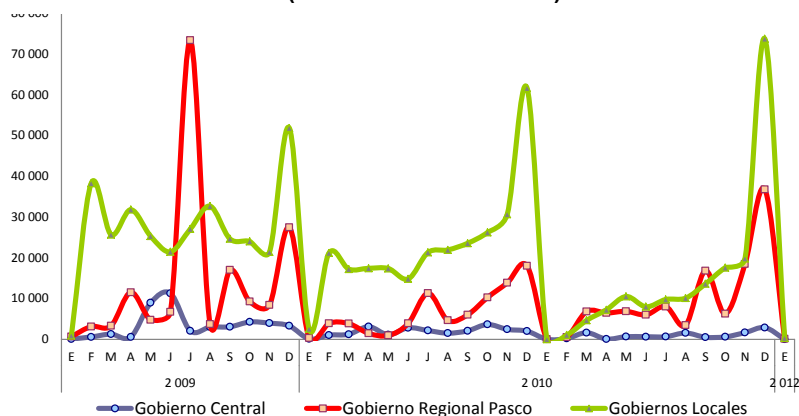

Elaboración: BCRP, Sucursal Huancayo.

De los S/. 393 miles invertidos en el mes, el 76 por ciento fue ejecutado por los municipios, seguido del Gobierno Regional (20 por ciento)

y el resto (4 por ciento) por el Gobierno Central

**CUADRO Nº 18**  
**INVERSIONES DEL SECTOR PÚBLICO POR FUNCIONES 1/**  
**(En miles de nuevos soles)**

	Enero		
	2011	2012	Var. % 2/
03: Planeamiento y Contingencia	0	41	-
04: Defensa y Seguridad Nacional	0	0	-
05: Orden Público y Seguridad	0	9	-
06: Justicia	0	0	-
07: Trabajo	0	0	-
08: Comercio	0	0	-
09: Turismo	0	0	-
10: Agropecuaria	12	16	28,3
11: Pesca	0	0	-
12: Energía	0	58	-
13: Minería	0	0	-
14: Industria	0	0	-
15: Transporte	0	1	-
16: Comunicaciones	0	0	-
17: Medio Ambiente	0	20	-
18: Saneamiento	0	0	-
19: Vivienda y Desarrollo Urbano	0	11	-
20: Salud	0	22	-
21: Cultura y Deporte	0	118	-
22: Educación	9	97	937,5
23: Protección Social	7	1	-88,3
24: Previsión Social	0	0	-
<b>TOTAL</b>	<b>27</b>	<b>393</b>	<b>1 276,6</b>
Gobierno Central	12	16	28,3
Gobierno Regional Pasco	15	80	396,4
Gobiernos Locales	0	297	-

1/ Gasto Devengado. Nivel de gasto que se asocia a la verificación del cumplimiento de las obligaciones, esto es la entrega del bien o prestación del servicio.

2/ Variación en términos reales.

Fuente: Ministerio de Economía y Finanzas - SIAF.

Elaboración: BCRP, Sucursal Huancayo.

De acuerdo a la Categoría Presupuestal, las mayores inversiones se concentraron en “Asignaciones presupuestales que no resultan en productos” y para la “Actividad física y deportiva de la población”, cuyo gasto conjunto sumó S/. 344 miles, con un avance, respecto a su Presupuesto Institucional Modificado (PIM) de 0,1 por ciento y 0,8 por ciento, respectivamente.

Al término del primer mes, lo gastado en inversiones significó el 0,1 por ciento de lo presupuestado para el presente año (Avance).

Entre las principales obras devengadas en el mes sobresalió:

- Construcción de estadios, con S/. 118,0 miles de gasto en el mes.
- Mejoramiento del servicio educativo en la I.E. N° 34361 del anexo de Tingo de Tualca, distrito de Paucartambo, Pasco, Pasco, con S/. 83,8 miles de gasto en el mes.

**CUADRO N° 19**  
**INVERSIONES, POR CATEGORÍA PRESUPUESTAL, DEL SECTOR PÚBLICO: ENERO 2012**  
(En miles de nuevos soles)

CATEGORÍA PRESUPUESTAL	PIM 1/	Devengado 2/ (Miles de S/.)	Avance (%) 3/
Asignaciones presupuestales que no resultan en productos	187 367	226	0,1
Actividad física y deportiva de la población peruana	14 357	118	0,8
Fiscalización ambiental	856	20	2,3
Mejora y mantenimiento de la sanidad vegetal	3 201	9	0,3
Mejora de la sanidad animal	1 719	7	0,4
Reducción de la victimización en zonas urbanas, marco de la seguridad ciudadana	603	6	1,1
Acciones centrales	6 344	6	0,1
Reducción del costo, tiempo e inseguridad vial en el sistema de transporte terrestre	30 742	1	0,0
Logros de aprendizaje de los estudiantes de primaria de educación básica regular	15 088	0	0,0
Programa articulado nutricional	4 790	0	0,0
Resto	87 712	0	0,0
<b>TOTAL</b>	<b>352 778</b>	<b>393</b>	<b>0,1</b>

1/ Presupuesto Institucional Modificado (PIM)

2/ Gasto Devengado. Nivel de gasto que se asocia a la verificación del cumplimiento de las obligaciones

3/ La columna Avance % representa la razón del Devengado entre el PIM, expresado en porcentajes.

Fuente: Ministerio de Economía y Finanzas - SIAF.

Elaboración: BCRP, Sucursal Huancayo.

## IV. MONEDA Y CRÉDITO

### 4.1 Depósitos del Sistema Financiero

El total de depósitos del Sistema Financiero, en enero, totalizó S/. 409,7 millones, mayor en S/. 64,0 millones (13,7 por ciento), respecto de enero de 2011. Aumentó en las Empresas No Bancarias y Banco de la Nación, disminuyendo

en las Empresas Bancarias. Del total depositado en el Sistema Financiero, el 54,8 por ciento correspondió a las Empresas Bancarias y de Microfinanzas, y el resto (45,2 por ciento) al Banco de la Nación.

**CUADRO N° 20**  
**DEPÓSITOS DEL SISTEMA FINANCIERO**  
(En miles de nuevos soles)

	Diciembre	Enero		VARIACIÓN % 1/	
	2011	2011	2012	Ene.12 / Dic.11	Ene.12 / Ene.11
<b>I. Empresas Bancarias</b>	<b>160 346</b>	<b>158 663</b>	<b>163 782</b>	<b>2,2</b>	<b>-1,0</b>
<b>II. Instituciones de Microfinanzas</b>	<b>41 194</b>	<b>32 890</b>	<b>60 610</b>	<b>47,3</b>	<b>76,8</b>
Empresas Financieras	3 106	1 022	3 518	13,4	230,2
Cajas Municipales	38 088	31 868	57 092	50,0	71,9
<b>Total Bancarias y Microfinancieras</b>	<b>201 541</b>	<b>191 553</b>	<b>224 392</b>	<b>11,5</b>	<b>12,4</b>
En moneda nacional (MN)	161 247	151 223	180 327	11,9	14,4
En moneda extranjera (ME)	40 293	40 330	44 065	9,5	4,8
<b>III. Entidades Públicas</b>	<b>178 579</b>	<b>154 148</b>	<b>185 262</b>	<b>3,8</b>	<b>15,3</b>
Banco de la Nación	178 579	154 148	185 262	3,8	15,3
<b>Total Sistema Financiero (I+II+III)</b>	<b>380 120</b>	<b>345 701</b>	<b>409 654</b>	<b>7,9</b>	<b>13,7</b>
En moneda nacional (MN)	338 937	305 371	364 667	7,7	14,6
En moneda extranjera (ME)	41 182	40 330	44 987	9,3	7,0

1/ Variación en valores reales.

Fuente: Superintendencia de Banca y Seguros (SBS).

Elaboración: BCRP, Sucursal Huancayo.

**GRÁFICO Nº 26**  
**PASCO: EVOLUCIÓN EN LOS DEPÓSITOS**  
(En millones de nuevos soles)

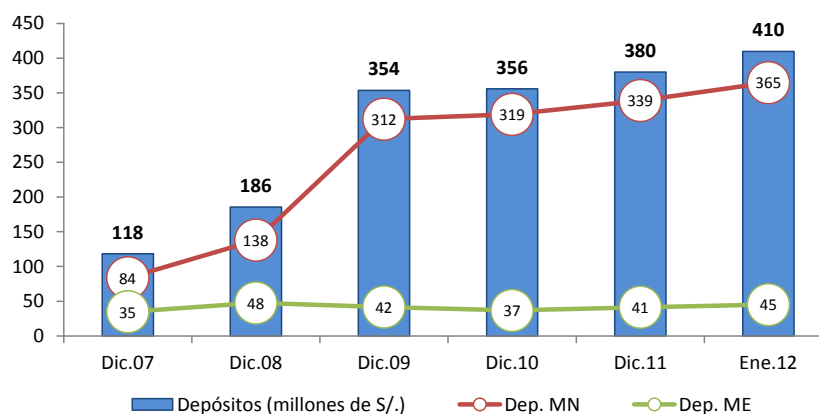

Elaboración: BCRP, Sucursal Huancayo.

### Depósitos en Empresas Bancarias y de Microfinanzas

Al término del mes, los saldos depositados en las Empresas Bancarias y de Microfinanzas totalizaron S/. 224,4 millones, mayor en S/. 32,8 millones (12,4 por ciento en términos reales). El aumento se debió a los mayores recaudos por

las Entidades de Microfinanzas, al expandirse en S/. 27,7 millones (76,8 por ciento). En las Empresas Bancarias creció nominalmente en S/. 5,1 millones, pero menor en 1,0 por ciento en variaciones reales.

### Depósitos por tipo

En las Empresas Bancarias y de Microfinanzas, los depósitos en ahorro representaron el 42,7 por ciento del total de captaciones, seguido de los depósitos a plazo (40,1 por ciento).

Respecto de enero de 2011, el mayor crecimiento se observó en los depósitos a plazo (48,4 por ciento), disminuyendo en los depósitos a la vista y en ahorro.

**CUADRO Nº 21**  
**DEPÓSITOS POR TIPO EN LAS EMPRESAS BANCARIAS Y DE MICROFINANZAS**  
(En miles de nuevos soles)

	Diciembre		Enero		VARIACIÓN % 1/	
	2011	2011	2011	2012	Ene.12 / Dic.11	Ene.12 / Ene.11
Depósitos a la Vista	33 545	37 802	37 802	38 687	15,4	-1,8
Depósitos en Ahorro	94 888	95 583	95 583	95 756	1,0	-3,9
Depósitos a Plazo	73 108	58 168	58 168	89 949	23,2	48,4
<b>TOTAL</b>	<b>201 541</b>	<b>191 553</b>	<b>191 553</b>	<b>224 392</b>	<b>11,5</b>	<b>12,4</b>

1/ Variación en valores reales.  
Fuente: Superintendencia de Banca y Seguros (SBS).

### Participación de mercado

En el total de depósitos de las Empresas Bancarias y de Microfinanzas, destacó la participación del Banco de Crédito con 37,9 por

ciento del mercado, seguido del Banco Continental (28,2 por ciento).

**CUADRO Nº 22  
PARTICIPACIÓN EN LOS DEPÓSITOS EN LAS EMPRESAS  
BANCARIAS Y MICROFINANCIERAS**

	Miles de S/.	ENERO	
		Mes (%)	Acumulado (%)
Crédito	84 942	37,9	37,9
Continental	63 255	28,2	66,0
CMAC Huancayo	50 567	22,5	88,6
Interbank	15 585	6,9	95,5
CMAC Maynas	6 525	2,9	98,4
Financiera Confianza	2 425	1,1	99,5
CrediScotia	1 093	0,5	100,0
<b>TOTAL</b>	<b>224 392</b>	<b>100,0</b>	

Fuente: Superintendencia de Banca y Seguros (SBS).

Elaboración: BCRP, Sucursal Huancayo.

## 4.2. Crédito del Sistema Financiero

El total de créditos del Sistema Financiero alcanzó S/. 330,7 millones, superior en S/. 78,1 millones (25,6 por ciento) que los saldos de enero de 2011, hecho que se explicó por los mayores montos colocados por las Empresas Bancarias e Instituciones de Microfinanzas,

cayendo en el Banco de la Nación (-2,9 por ciento), Del total de créditos del Sistema Financiero, el 91,2 por ciento correspondió a las Empresas Bancarias y de Microfinanzas, y el resto al Banco de la Nación (8,8 por ciento).

**CUADRO Nº 23  
CRÉDITO DEL SISTEMA FINANCIERO  
(En miles de nuevos soles)**

	Diciembre	Enero		VARIACIÓN % 1/	
	2011	2011	2012	Ene.12 / Dic.11	Ene.12 / Ene.11
<b>I. Empresas Bancarias</b>	<b>188 777</b>	<b>145 952</b>	<b>186 656</b>	<b>-1,0</b>	<b>22,7</b>
<b>II. Instituciones de Microfinanzas</b>	<b>109 519</b>	<b>77 959</b>	<b>115 004</b>	<b>5,1</b>	<b>41,5</b>
Empresas Financieras	51 304	30 496	51 860	1,2	63,2
Cajas Municipales	56 502	46 139	61 516	9,0	27,9
Edpymes	1 713	1 324	1 628	-4,9	17,9
<b>Total Bancarias y Microfinancieras</b>	<b>298 295</b>	<b>223 911</b>	<b>301 660</b>	<b>1,2</b>	<b>29,3</b>
En moneda nacional (MN)	243 673	180 012	246 680	1,3	31,5
En moneda extranjera (ME)	54 622	43 900	54 980	0,8	20,2
<b>III. Entidades Públicas</b>	<b>29 189</b>	<b>28 679</b>	<b>29 017</b>	<b>-0,5</b>	<b>-2,9</b>
Banco de la Nación	29 189	28 679	29 017	-0,5	-2,9
<b>Total Sistema Financiero (I+II+III)</b>	<b>327 484</b>	<b>252 590</b>	<b>330 677</b>	<b>1,1</b>	<b>25,6</b>
En moneda nacional (MN)	272 862	208 691	275 697	1,1	26,8
En moneda extranjera (ME)	54 622	43 900	54 980	0,8	20,2

1/ Variación en valores reales.

Fuente: Superintendencia de Banca y Seguros (SBS).

Elaboración: BCRP, Sucursal Huancayo.

**GRÁFICO Nº 27**  
**PASCO: EVOLUCIÓN EN LOS CRÉDITOS**  
(En millones de nuevos soles)

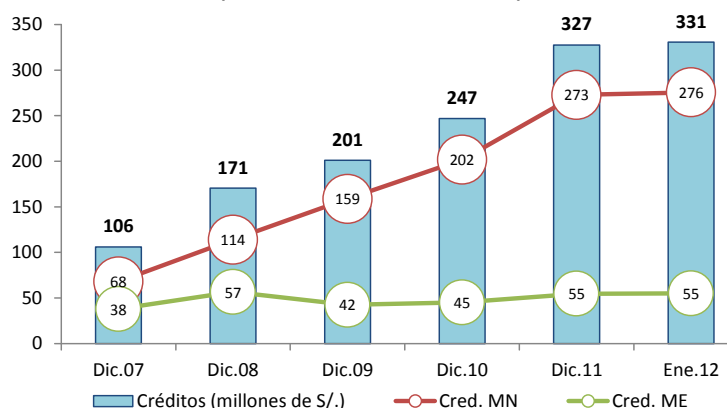

Elaboración: BCRP, Sucursal Huancayo.

### Crédito de las Empresas Bancarias y de Microfinanzas

Los saldos colocados por las Empresas Bancarias y de Microfinanzas sumaron S/. 301,7 millones, superior en S/. 77,7 millones (29,3 por ciento en términos reales) a los de enero 2011, ante los mayores créditos concedidos por las Empresas Bancarias en S/. 40,7 millones (22,7 por ciento) y Entidades

de Microfinanzas en S/. 37,0 millones (41,5 por ciento). En las entidades no bancarias, los préstamos de las Empresas Financieras crecieron en S/. 21,4 millones (63,2 por ciento) y de las Cajas Municipales en S/. 15,4 millones (27,9 por ciento).

### Créditos por tipo

Los mayores saldos colocados correspondieron a los créditos para consumo (49,7 por ciento del total) y créditos para micro empresas - MES (31,1 por ciento).

Respecto de enero de 2011, los mayores incrementos se observaron en los créditos para micro empresas - MES (35,4 por ciento) e hipotecarios (24,1 por ciento).

**CUADRO Nº 24**  
**CRÉDITO DE LAS EMPRESAS BANCARIAS Y DE MICROFINANZAS POR TIPO 1/**  
(En variaciones porcentuales)

	Var. % 2/ Ene.12 / Ene.11	Part. % Enero 2012
Créditos Comerciales	-75,5	11,9
Créditos Consumo	15,6	49,7
Créditos Hipotecarios	24,1	7,4
Créditos MES 3/	35,4	31,1
<b>TOTAL</b>	<b>29,3</b>	<b>100,0</b>

1/ Sólo considera principales tipos de créditos.

2/ Variación en valores reales.

3/ Crédito a la pequeña y micro empresa.

Fuente: Superintendencia de Banca y Seguros (SBS).

Elaboración: BCRP, Sucursal Huancayo.

### Participación de mercado

En el total de créditos de las Empresas Bancarias y de Microfinanzas, destacó la mayor participación del Banco Continental

(34,4 por ciento), seguido del Banco de Crédito (21,5 por ciento).

**CUADRO Nº 25  
PARTICIPACIÓN EN LOS CRÉDITOS DE LAS EMPRESAS  
BANCARIAS Y DE MICROFINANZAS**

	Miles de S/.	ENERO	
		Mes (%)	Acumulado (%)
Continental	103 830	34,4	34,4
Crédito	64 878	21,5	55,9
CMAC Huancayo	52 451	17,4	73,3
Financiera Confianza	28 391	9,4	82,7
CrediScotia	20 720	6,9	89,6
Interbank	17 948	5,9	95,5
CMAC Maynas	9 065	3,0	98,5
Financiera Efectiva	2 318	0,8	99,3
Edpyme Solidaridad	1 628	0,5	99,9
Financiera TFC	431	0,1	100,0
Banco Financiero	0	0,0	100,0
<b>TOTAL</b>	<b>301 660</b>	<b>100,0</b>	

Fuente: Superintendencia de Banca y Seguros (SBS).  
Elaboración: BCRP, Sucursal Huancayo.

### Intermediación financiera

Al finalizar enero, los saldos colocados (créditos) por las Empresas Bancarias y de Microfinanzas superaron a las captaciones (depósitos) en S/. 77,3 millones, haciendo que el ratio de intermediación financiera departamental (créditos/depósitos) alcanzara 1,34 puntos, mayor en 0,17 puntos respecto de su similar de enero de 2011.

**GRÁFICO Nº 28  
DEPÓSITOS Y COLOCACIONES DEL SISTEMA FINANCIERO  
SIN CONSIDERAR AL BANCO DE LA NACIÓN  
(En millones de nuevos soles)**

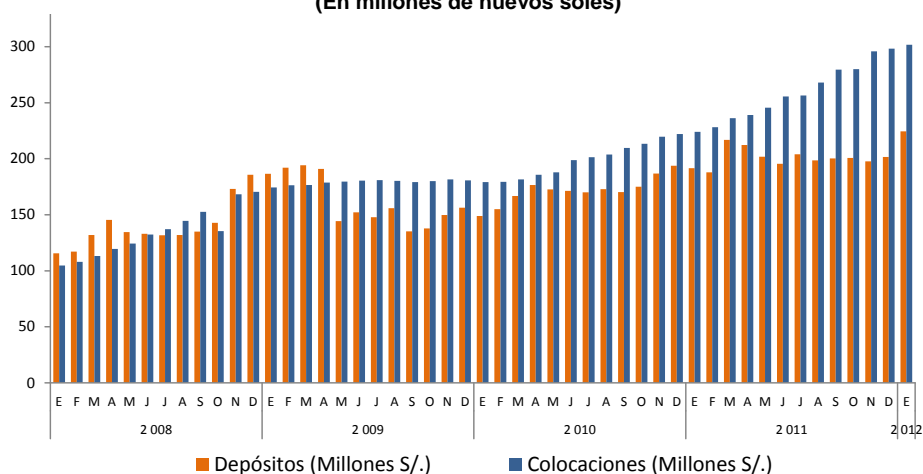

Elaboración: BCRP, Sucursal Huancayo.

### Morosidad

De acuerdo a la SBS, la morosidad del sistema financiero departamental alcanzó 1,8 por ciento, mayor en 0,6 puntos porcentuales a su similar de enero de 2011. El mayor ratio se observó en las

Edpymes (3,9 por ciento), seguido de las Cajas Municipales (2,6 por ciento) y Empresas Financieras (1,8 por ciento).

**CUADRO Nº 26**  
**MOROSIDAD EN EL SISTEMA FINANCIERO 1/**  
(En porcentaje de las colocaciones brutas)

	ENERO		Variación
	2011	2012 3/	
<b>I. Empresas Bancarias</b>	<b>0,7</b>	<b>1,6</b>	<b>0,9</b>
<b>II. Instituciones de Microfinanzas</b>			
Empresas Financieras	1,7	1,8	0,1
Cajas Municipales	3,3	2,6	-0,7
Edpymes	5,2	3,9	-
<b>III. Entidades Públicas</b>			
Banco de la Nación 2/	0,4	0,7	0,3
<b>TOTAL</b>	<b>1,2</b>	<b>1,8</b>	<b>0,6</b>

1/ Morosidad = (créditos vencidos + créditos en cobranza judicial) / colocaciones brutas.

2/ Sólo considera los créditos de consumo.

3/ Preliminar

Fuente: Superintendencia de Banca y Seguros (SBS).

Elaboración: BCRP, Sucursal Huancayo.

### 4.3. Créditos al Sector Micro Financiero

El crédito otorgado por las Instituciones de Microfinanzas totalizó S/. 115,0 millones, expandiéndose en S/. 37,0 millones (41,5 por ciento de variación real) respecto de su similar

de enero 2011, cuya canalización se concentró principalmente en la Caja Huancayo, seguido de las Financieras Confianza y CrediScotia.

**CUADRO Nº 27**  
**CRÉDITO DE LAS INSTITUCIONES DE MICROFINANZAS**  
(En miles de nuevos soles)

INSTITUCIONES	ENERO		
	2011	2012	Var. % 1/
CMAC Huancayo	39 188	52 451	28,4
Financiera Confianza	14 002	28 391	94,5
Financiera CrediScotia	14 802	20 720	34,3
CMAC Maynas	6 951	9 065	25,1
Financiera Efectiva	1 189	2 318	87,1
Edpyme Solidaridad	1 324	1 628	17,9
Financiera TFC	503	431	-17,7
<b>TOTAL</b>	<b>77 959</b>	<b>115 004</b>	<b>41,5</b>

1/ Variación en valores reales.

Fuente: Superintendencia de Banca y Seguros (SBS).

Elaboración: BCRP, Sucursal Huancayo.



## **INFORMACIÓN ESTADÍSTICA**

ANEXO 1

PASCO: PRODUCCIÓN AGROPECUARIA  
(T.M.)

CULTIVOS	2 011												2 012	CULTIVOS
	ENE	FEB	MAR	ABR	MAY	JUN	JUL	AGO	SET	OCT	NOV	DIC	ENE	
<b>TOTAL AGRÍCOLA</b>	<b>53 555</b>	<b>60 744</b>	<b>68 294</b>	<b>92 127</b>	<b>108 728</b>	<b>107 428</b>	<b>78 414</b>	<b>69 340</b>	<b>71 580</b>	<b>67 462</b>	<b>66 576</b>	<b>76 119</b>	<b>82 231</b>	<b>TOTAL AGRÍCOLA</b>
<b>Consumo Humano</b>	<b>24 026</b>	<b>27 176</b>	<b>31 205</b>	<b>41 973</b>	<b>55 857</b>	<b>53 088</b>	<b>22 690</b>	<b>15 222</b>	<b>17 151</b>	<b>15 488</b>	<b>16 003</b>	<b>21 418</b>	<b>28 134</b>	<b>Consumo Humano</b>
Arroz Cáscara	225	718	357	348	108	168	266	332	134	0	0	338	534	Arroz Cáscara
Arveja Grano Verde	9	185	137	100	251	925	956	168	5	0	6	0	0	Arveja Grano Verde
Caigua	50	23	24	23	24	25	26	46	59	113	124	150	132	Caigua
Cebada Grano	0	0	0	0	0	52	204	106	0	0	0	0	0	Cebada Grano
Frejol Grano Seco	63	96	0	14	18	56	166	146	69	85	16	106	122	Frejol Grano Seco
Granadilla	555	791	1 076	843	859	840	1 019	1 354	1 488	1 065	1 109	749	902	Granadilla
Haba Grano Verde	378	649	561	614	259	296	72	42	49	0	0	0	118	Haba Grano Verde
Haba Grano Seco	0	0	0	0	0	233	590	167	0	0	0	0	0	Haba Grano Seco
Maíz Amiláceo	0	0	0	0	85	72	344	93	0	0	0	0	0	Maíz Amiláceo
Maíz Choclo	416	841	486	682	3 585	818	0	0	0	20	24	0	160	Maíz Choclo
Mandarina	6	6	16	38	116	102	42	18	0	0	0	12	6	Mandarina
Naranja + Tangelo	4	17	147	189	304	393	128	13	4	0	4	4	4	Naranja + Tangelo
Oca	0	0	0	208	524	2 800	16	0	0	0	0	0	0	Oca
Olluco	0	0	16	278	616	4 098	724	0	0	0	0	0	0	Olluco
Palto	320	503	617	431	189	152	25	12	9	13	124	187	207	Palto
Papa	12 218	14 855	18 637	25 270	35 978	27 647	4 634	1 380	3 642	1 830	444	4 267	12 782	Papa
Papaya	89	67	110	59	71	99	68	159	84	33	12	12	33	Papaya
Piña	202	132	116	112	107	85	71	91	92	123	120	135	94	Piña
Plátano	6 521	5 315	5 869	6 513	4 871	6 808	5 910	4 996	5 758	6 351	7 589	8 309	8 478	Plátano
Trigo	0	0	0	0	0	0	211	352	9	0	0	0	0	Trigo
Yuca	2 668	2 464	2 155	4 712	5 760	6 586	6 310	4 648	5 405	5 632	5 963	6 434	4 109	Yuca
Zapallo	200	355	492	781	844	418	399	407	291	167	341	578	360	Zapallo
Otros Consumo Humano	103	160	389	760	1 290	415	509	693	62	59	129	137	95	Otros Consumo Humano
<b>Consumo Industrial</b>	<b>1 636</b>	<b>2 516</b>	<b>1 586</b>	<b>1 898</b>	<b>2 392</b>	<b>4 751</b>	<b>4 329</b>	<b>2 239</b>	<b>2 385</b>	<b>1 532</b>	<b>848</b>	<b>1 427</b>	<b>1 811</b>	<b>Consumo Industrial</b>
Algodón	0	0	0	0	0	0	0	0	0	0	0	0	0	Algodón
Achiote	0	2	0	0	0	0	96	286	795	672	4	3	3	Achiote
Cacao	4	2	30	17	19	23	24	25	18	20	23	35	29	Cacao
Café	0	0	273	683	1 131	3 366	2 154	195	45	0	0	0	0	Café
Maíz Amarillo Duro	652	1 550	235	132	180	493	918	761	510	12	28	658	815	Maíz Amarillo Duro
Pijuayo	254	259	309	373	294	59	74	254	239	184	139	99	139	Pijuayo
Rocoto	726	704	739	692	742	810	1 009	692	778	644	653	631	735	Rocoto
Yacon	0	0	0	0	25	0	55	26	0	0	0	0	90	Yacon
<b>Consumo Animal</b>	<b>27 893</b>	<b>31 051</b>	<b>35 503</b>	<b>48 256</b>	<b>50 480</b>	<b>49 588</b>	<b>51 394</b>	<b>51 879</b>	<b>52 044</b>	<b>50 442</b>	<b>49 725</b>	<b>53 275</b>	<b>52 287</b>	<b>Consumo Animal</b>
Ailalfa	76	81	138	166	179	208	291	400	255	224	206	376	319	Ailalfa
Avena Forrajera	0	0	0	0	242	331	312	0	0	0	0	0	0	Avena Forrajera
Pasto Braquearia	13 768	16 704	18 250	31 295	33 215	32 722	33 454	33 044	34 202	32 706	31 897	33 909	30 856	Pasto Braquearia
Pasto Dactylis	122	106	213	264	339	334	344	485	308	287	346	434	518	Pasto Dactylis
Rye Grass	146	135	282	285	414	464	493	644	364	305	344	418	506	Rye Grass
Pasto Setaria	13 730	13 968	16 537	16 149	15 940	15 360	16 254	16 994	16 742	16 794	16 824	17 991	19 955	Pasto Setaria
Trebol	51	57	82	99	151	170	245	312	173	127	109	148	138	Trebol
<b>TOTAL PECUARIO</b>	<b>2 493,7</b>	<b>2 669,3</b>	<b>2 453,2</b>	<b>2 349,3</b>	<b>2 508,9</b>	<b>2 405,5</b>	<b>2 329,9</b>	<b>2 640,1</b>	<b>2 311,7</b>	<b>2 337,3</b>	<b>2 707,3</b>	<b>2 636,4</b>	<b>2 919,9</b>	<b>TOTAL PECUARIO</b>
<b>Carne</b>	<b>732,7</b>	<b>702,1</b>	<b>720,8</b>	<b>705,7</b>	<b>770,1</b>	<b>798,4</b>	<b>798,0</b>	<b>844,9</b>	<b>793,3</b>	<b>851,7</b>	<b>833,6</b>	<b>898,2</b>	<b>760,6</b>	<b>Carne</b>
Carne de Alpaca	13,0	9,9	11,9	13,2	13,6	14,6	13,8	14,7	14,1	15,1	15,5	17,8	9,2	Carne de Alpaca
Carne de Ave	56,7	57,5	48,2	39,5	64,1	58,3	50,9	46,6	50,8	70,4	77,0	90,7	75,6	Carne de Ave
Carne de Caprino	1,3	1,2	1,6	1,8	2,3	2,5	2,9	2,9	3,1	3,3	3,6	3,6	1,6	Carne de Caprino
Carne de Llama	8,4	5,5	7,6	7,7	8,2	9,6	10,2	9,8	10,1	10,0	10,5	12,4	6,4	Carne de Llama
Carne de Ovino	165,0	125,1	157,7	170,5	175,0	184,7	179,9	203,2	169,2	183,4	198,8	181,3	145,6	Carne de Ovino
Carne de Porcino	165,9	225,4	182,0	182,7	201,9	209,6	207,6	221,7	223,3	202,5	215,5	227,3	170,9	Carne de Porcino
Carne de Vacuno	322,5	277,7	311,9	290,3	305,0	319,1	332,8	346,0	322,7	367,0	312,8	365,0	351,3	Carne de Vacuno
Leche	1 365,9	1 621,0	1 543,8	1 631,6	1 725,4	1 592,7	1 516,7	1 779,6	1 502,6	1 458,8	1 815,5	1 661,3	1 745,2	Leche
Huevos	11,5	11,5	12,4	12,0	13,4	14,4	15,3	15,6	15,8	14,8	14,2	17,2	11,6	Huevos
Lana de Ovino	383,7	334,7	176,3	0,0	0,0	0,0	0,0	0,0	0,0	0,0	0,0	0,0	402,5	Lana de Ovino
<b>Fibra</b>	<b>0,0</b>	<b>0,0</b>	<b>0,0</b>	<b>0,0</b>	<b>0,0</b>	<b>0,0</b>	<b>0,0</b>	<b>0,0</b>	<b>0,0</b>	<b>12,1</b>	<b>44,0</b>	<b>59,7</b>	<b>0,0</b>	<b>Fibra</b>
Fibra de Alpaca	0,0	0,0	0,0	0,0	0,0	0,0	0,0	0,0	0,0	10,4	41,9	56,6	0,0	Fibra de Alpaca
Fibra de Llama	0,0	0,0	0,0	0,0	0,0	0,0	0,0	0,0	0,0	1,7	2,0	2,9	0,0	Fibra de Llama

Fuente: Dirección Regional de Agricultura - Pasco.

Elaboración: BCRP, Sucursal Huancayo.

ANEXO 2

PASCO: SUPERFICIE SEMBRADA  
(En hectáreas)

CULTIVOS	Campaña 2010-2011								Campaña 2011-2012						CULTIVOS	
	AGO - ENE	ENE	FEB	MAR	ABR	MAY	JUN	JUL	AGO	SET	OCT	NOV	DIC	ENE		AGO - ENE
<b>CONSUMO HUMANO</b>	<b>20 520</b>	<b>793</b>	<b>893</b>	<b>971</b>	<b>937</b>	<b>738</b>	<b>677</b>	<b>1 032</b>	<b>4 826</b>	<b>6 221</b>	<b>4 816</b>	<b>1 089</b>	<b>481</b>	<b>467</b>	<b>17 900</b>	<b>CONSUMO HUMANO</b>
Arroz Cáscara	2 115	185	225	173	89	0	0	0	330	565	345	50	115	44	1 449	Arroz Cáscara
Arveja Grano Verde	96	12	149	270	86	0	0	2	10	32	13	8	0	63	126	Arveja Grano Verde
Caigua	26	3	6	6	5	11	18	12	11	19	6	5	8	11	60	Caigua
Cebada Grano	185	152	104	0	0	0	0	0	0	0	0	3	10	91	104	Cebada Grano
Frejol Grano Seco	269	10	46	89	86	79	15	10	66	91	84	6	4	0	251	Frejol Grano Seco
Granadilla	130	20	40	43	44	37	33	35	47	36	43	35	23	47	231	Granadilla
Haba Grano Verde	409	15	6	7	6	0	0	0	66	202	105	17	0	0	390	Haba Grano Verde
Haba Grano Seco	682	0	0	0	0	0	0	0	105	393	114	12	0	0	624	Haba Grano Seco
Maíz Amiláceo	1 166	0	0	0	0	0	0	0	65	455	671	179	0	0	1 370	Maíz Amiláceo
Maíz Choclo	602	0	0	0	0	0	2	2	65	369	245	27	11	2	719	Maíz Choclo
Mandarina	0	0	0	0	0	0	0	0	0	0	0	0	0	0	0	Mandarina
Naranja + tangelo	0	0	0	0	0	0	0	0	0	0	0	0	0	0	0	Naranja + tangelo
Oca	420	0	0	0	0	0	0	15	172	169	75	10	0	0	426	Oca
Olluco	748	0	0	0	0	0	0	20	218	280	78	4	0	0	580	Olluco
Palto	4	0	1	0	0	0	0	0	0	0	0	0	0	3	3	Palto
Papa	9 169	0	107	237	151	8	187	616	3 066	2 652	2 240	262	0	4	8 224	Papa
Papaya	9	0	0	0	1	3	0	0	0	0	0	0	0	12	12	Papaya
Piña	6	0	0	0	0	0	0	0	0	0	0	0	0	1	1	Piña
Plátano	330	23	34	36	77	93	64	38	19	23	36	36	24	48	186	Plátano
Trigo	250	172	96	0	0	0	0	0	0	0	0	0	65	46	111	Trigo
Yuca	3 270	115	40	83	371	487	336	261	525	713	600	344	114	31	2 327	Yuca
Zapallo	136	13	17	21	13	13	15	16	26	53	33	6	7	6	131	Zapallo
Otros Consumo Humano	498	73	22	6	8	7	7	5	35	169	128	85	100	58	575	Otros Consumo Humano
<b>CONSUMO INDUSTRIAL</b>	<b>3 569</b>	<b>90</b>	<b>425</b>	<b>757</b>	<b>487</b>	<b>165</b>	<b>58</b>	<b>52</b>	<b>898</b>	<b>823</b>	<b>739</b>	<b>238</b>	<b>255</b>	<b>156</b>	<b>3 109</b>	<b>CONSUMO INDUSTRIAL</b>
Algodón	0	0	0	0	0	0	0	0	0	0	0	0	0	0	0	Algodón
Achiote	100	0	0	0	0	0	0	0	12	9	95	138	163	45	462	Achiote
Cacao	13	0	0	0	4	52	35	20	0	0	49	36	76	50	211	Cacao
Café	337	62	55	252	130	80	0	0	0	0	0	0	0	45	45	Café
Maíz Amarillo Duro	3 056	0	360	490	340	9	4	10	866	800	574	43	2	0	2 285	Maíz Amarillo Duro
Pijuayo	0	0	0	0	0	0	0	0	0	0	0	0	0	0	0	Pijuayo
Rocoto	60	25	10	12	13	24	19	22	17	10	21	21	14	16	99	Rocoto
Yacon	3	3	0	3	0	0	0	0	3	4	0	0	0	0	7	Yacon
<b>CONSUMO ANIMAL</b>	<b>4 924</b>	<b>270</b>	<b>295</b>	<b>655</b>	<b>630</b>	<b>395</b>	<b>0</b>	<b>0</b>	<b>0</b>	<b>0</b>	<b>320</b>	<b>357</b>	<b>270</b>	<b>1 240</b>	<b>2 187</b>	<b>CONSUMO ANIMAL</b>
Alfalfa	0	0	0	0	0	0	0	0	0	0	0	0	0	0	0	Alfalfa
Avena Forrajera	79	0	0	0	0	0	0	0	0	0	0	14	47	55	116	Avena Forrajera
Pasto Braquearía	3 605	260	280	625	620	370	0	0	0	0	320	340	220	120	1 000	Pasto Braquearía
Pasto dactylis	0	0	0	0	0	0	0	0	0	0	0	3	0	0	3	Pasto dactylis
Pasto rye grass	0	0	0	0	0	0	0	0	0	0	0	0	3	0	3	Pasto rye grass
Pasto setarea	1 240	10	15	30	10	25	0	0	0	0	0	0	0	1 065	1 065	Pasto setarea
Pasto trébol	0	0	0	0	0	0	0	0	0	0	0	0	0	0	0	Pasto trébol
<b>TOTAL</b>	<b>29 013</b>	<b>1 153</b>	<b>1 613</b>	<b>2 383</b>	<b>2 054</b>	<b>1 298</b>	<b>735</b>	<b>1 084</b>	<b>5 724</b>	<b>7 044</b>	<b>5 875</b>	<b>1 684</b>	<b>1 006</b>	<b>1 863</b>	<b>23 196</b>	<b>TOTAL</b>

Fuente: Dirección Regional de Agricultura - Pasco.

Elaboración: BCRP, Sucursal Huancayo.

ANEXO 3

PASCO: SUPERFICIE COSECHADA

(En hectáreas)

CULTIVOS	2 011												2 012	CULTIVOS
	ENE	FEB	MAR	ABR	MAY	JUN	JUL	AGO	SET	OCT	NOV	DIC	ENE	
<b>CONSUMO HUMANO</b>	<b>10 175</b>	<b>2 005</b>	<b>2 150</b>	<b>2 852</b>	<b>3 486</b>	<b>3 940</b>	<b>2 924</b>	<b>1 714</b>	<b>857</b>	<b>696</b>	<b>595</b>	<b>1 219</b>	<b>10 602</b>	<b>CONSUMO HUMANO</b>
Arroz Cáscara	160	540	270	255	90	140	185	233	89	0	0	215	360	Arroz Cáscara
Arveja Grano Verde	2	29	21	13	60	195	239	42	1	0	2	0	0	Arveja Grano Verde
Caigua	7	3	3	3	3	3	3	6	8	15	15	19	14	Caigua
Cebada Grano	0	0	0	0	0	41	166	82	0	0	0	0	0	Cebada Grano
Frejol Grano Seco	42	64	0	11	15	40	112	100	46	58	15	75	80	Frejol Grano Seco
Granadilla	1 579	0	0	0	0	0	0	0	0	0	0	0	1 579	Granadilla
Haba Grano Verde	52	87	87	101	34	45	9	6	7	0	0	0	28	Haba Grano Verde
Haba Grano Seco	0	0	0	0	0	143	441	98	0	0	0	0	0	Haba Grano Seco
Maíz Amiláceo	0	0	0	0	60	105	579	311	0	0	0	0	0	Maíz Amiláceo
Maíz Choclo	69	96	68	84	231	53	0	0	0	2	2	0	29	Maíz Choclo
Mandarina	32	0	0	0	0	0	0	0	0	0	0	0	32	Mandarina
Naranja + tangelo	133	0	0	0	0	0	0	0	0	0	0	0	133	Naranja + tangelo
Oca	0	0	0	26	69	323	2	0	0	0	0	0	0	Oca
Olluco	0	0	2	29	73	525	119	0	0	0	0	0	0	Olluco
Palto	234	0	0	0	0	0	0	0	0	0	0	0	234	Palto
Papa	735	942	1 471	1 866	2 242	1 711	222	107	241	142	44	346	929	Papa
Papaya	57	0	0	0	0	0	0	0	0	0	0	0	57	Papaya
Piña	110	0	0	0	0	0	0	0	0	0	0	0	110	Piña
Plátano	6 624	0	0	0	0	0	0	0	0	0	0	0	6 624	Plátano
Trigo	0	0	0	0	0	0	128	218	0	0	0	0	0	Trigo
Yuca	221	204	179	392	478	544	521	384	449	466	495	536	266	Yuca
Zapallo	8	17	24	44	42	19	17	17	11	6	12	20	12	Zapallo
Otros C. Humano	110	23	25	28	89	53	181	110	5	7	10	8	115	Otros C. Humano
<b>CONSUMO INDUSTRIAL</b>	<b>11 091</b>	<b>1 058</b>	<b>142</b>	<b>76</b>	<b>104</b>	<b>276</b>	<b>576</b>	<b>508</b>	<b>340</b>	<b>6</b>	<b>14</b>	<b>413</b>	<b>11 201</b>	<b>CONSUMO INDUSTRIAL</b>
Algodón	34	0	0	0	0	0	0	0	0	0	0	0	34	Algodón
Achiote	1 532	0	0	0	0	0	0	0	0	0	0	0	1 532	Achiote
Cacao	342	0	0	0	0	0	0	0	0	0	0	0	342	Cacao
Café	7 766	0	0	0	0	0	0	0	0	0	0	0	7 766	Café
Maíz Amarillo Duro	428	1 058	142	76	103	276	574	507	340	6	14	413	535	Maíz Amarillo Duro
Pijuayo	463	0	0	0	0	0	0	0	0	0	0	0	463	Pijuayo
Rocoto	526	0	0	0	0	0	0	0	0	0	0	0	526	Rocoto
Yacon	0	0	0	0	1	0	2	1	0	0	0	0	3	Yacon
<b>CONSUMO ANIMAL</b>	<b>62 825</b>	<b>0</b>	<b>0</b>	<b>0</b>	<b>21</b>	<b>30</b>	<b>28</b>	<b>0</b>	<b>0</b>	<b>0</b>	<b>0</b>	<b>0</b>	<b>62 825</b>	<b>CONSUMO ANIMAL</b>
Alfalfa	191	0	0	0	0	0	0	0	0	0	0	0	191	Alfalfa
Avena Forrajera	0	0	0	0	21	30	28	0	0	0	0	0	0	Avena Forrajera
Pasto Braquearia	40 450	0	0	0	0	0	0	0	0	0	0	0	40 450	Braquearia
Pasto Dactyls	334	0	0	0	0	0	0	0	0	0	0	0	334	Dactyls
Rye Grass	378	0	0	0	0	0	0	0	0	0	0	0	378	Rye Grass
Pasto Setarea	21 367	0	0	0	0	0	0	0	0	0	0	0	21 367	Setarea
Trebol	105	0	0	0	0	0	0	0	0	0	0	0	105	Trebol
<b>TOTAL</b>	<b>84 091</b>	<b>3 063</b>	<b>2 292</b>	<b>2 928</b>	<b>3 611</b>	<b>4 246</b>	<b>3 528</b>	<b>2 222</b>	<b>1 197</b>	<b>702</b>	<b>609</b>	<b>1 632</b>	<b>84 628</b>	<b>TOTAL</b>

Fuente: Dirección Regional de Agricultura - Pasco.

Elaboración: BCRP, Sucursal Huancayo.

**ANEXO 4**

**PASCO: PRODUCCIÓN MINERA METÁLICA**

(Contenido fino)

Producción Metálica Concentración	2 011												2 012	Producción Metálica Concentración
	ENE	FEB	MAR	ABR	MAY	JUN	JUL	AGO	SET	OCT	NOV	DIC	ENE	
COBRE (TMF)	3 563	3 167	3 365	2 079	2 494	2 355	2 802	2 408	2 428	2 942	3 847	3 856	4 035	COBRE (TMF)
PLOMO (TMF)	5 258	5 678	5 442	6 294	8 097	7 450	7 984	7 738	8 312	6 432	6 647	7 751	5 967	PLOMO (TMF)
ZINC (TMF)	27 614	23 682	26 608	28 213	29 624	27 949	28 442	28 545	29 494	24 279	23 744	27 106	24 417	ZINC (TMF)
ORO (Grs.f)	183 806	150 239	159 340	123 532	111 764	115 952	95 734	128 995	125 069	106 724	96 598	107 563	114 865	ORO (Grs.f)
PLATA (Kg.f)	77 369	64 772	69 451	61 431	90 288	78 074	82 755	75 823	74 956	70 933	72 893	80 979	73 013	PLATA (Kg.f)

Fuente: DGM/Estadística Minera

Elaboración: BCRP, Sucursal Huancayo.

**ANEXO 5**

**PASCO: PRODUCCIÓN Y VENTA DE OXIDO DE CALCIO**  
(En toneladas)

	2 011												2012 1/	
	ENE	FEB	MAR	ABR	MAY	JUN	JUL	AGO	SET	OCT	NOV	DIC	ENE	
<b>Producción</b>	6 089	1 758	3 912	3 465	2 285	2 958	1 489	3 658	1 625	1 125	2 356	4 985	5 812	<b>Producción</b>
<b>Venta</b>	4 315	2 201	4 125	3 456	3 955	3 685	1 912	2 489	3 526	3 426	2 415	2 045	4 009	<b>Venta</b>

1/ Preliminar

Fuente: Produce - Pasco

Elaboración: BCRP, Sucursal Huancayo.

**ANEXO 6**

**PASCO: PRODUCCIÓN DE OXIDO DE CALCIO**  
(Variación porcentual real 1/)

2 011													2012 1/
ENE	FEB	MAR	ABR	MAY	JUN	JUL	AGO	SET	OCT	NOV	DIC	ENE	
-5,4	-11,5	-8,3	-7,8	-4,2	-9,2	-4,6	-5,0	-7,1	-12,3	-8,1	-10,8	-4,5	

1/ Preliminar

Fuente: Produce - Pasco

Elaboración: BCRP, Sucursal Huancayo.

**ANEXO 7**

**PASCO: PRODUCCIÓN DE ENERGÍA ELÉCTRICA  
(EN MW.h)**

	2 011												2 012	
	ENE	FEB	MAR	ABR	MAY	JUN	JUL	AGO	SET	OCT	NOV	DIC	ENE	
TOTAL	110 103	98 160	108 454	104 295	89 488	67 695	65 877	58 794	60 803	69 163	69 966	100 056	106 066	TOTAL

Fuente: MINEM

Elaboración: BCRP, Sucursal Huancayo.

ANEXO 8

PASCO: INDICADORES DE OCUPABILIDAD EN ESTABLECIMIENTOS DE HOSPEDAJE COLECTIVO - TODAS LAS CATEGORÍAS

Indicadores	2011												2012	Indicadores
	ENE	FEB	MAR	ABR	MAY	JUN	JUL	AGO	SET	OCT	NOV	DIC	ENE	
<b>Total de Arribos</b>	14 762	14 561	15 463	15 670	16 038	16 265	18 369	18 878	17 188	20 515	16 994	16 280	14 993	<b>Total de Arribos</b>
Nacionales	14 716	14 459	15 364	15 535	15 869	16 160	18 118	18 640	17 051	20 367	16 889	16 138	14 945	Nacionales
Extranjeros	46	102	99	135	169	105	251	238	137	148	105	142	48	Extranjeros
<b>Total de Pernoctaciones</b>	19 677	19 633	20 478	20 624	22 318	21 694	25 450	25 141	23 208	25 178	22 908	20 346	19 893	<b>Total de Pernoctaciones</b>
Nacionales	19 598	19 280	20 225	20 351	21 987	21 451	24 916	24 683	22 941	24 857	22 751	19 990	19 812	Nacionales
Extranjeros	79	353	253	273	331	243	534	458	267	321	157	356	81	Extranjeros
<b>Permanencia Promedio (días)</b>	1,3	1,4	1,3	1,3	1,4	1,3	1,4	1,3	1,4	1,2	1,4	1,3	1,4	<b>Permanencia Promedio (días)</b>
Nacionales	1,3	1,3	1,3	1,3	1,4	1,3	1,4	1,3	1,4	1,2	1,4	1,2	1,4	Nacionales
Extranjeros	1,6	3,3	2,8	2,0	1,9	2,2	2,1	2,0	1,9	2,0	1,4	2,5	1,7	Extranjeros
<b>Oferta Promedio</b>														<b>Oferta Promedio</b>
Número de establecimiento	182	183	182	184	184	185	185	186	187	187	187	187	187	Número de establecimiento
Número de habitaciones	2 466	2 474	2 428	2 518	2 485	2 553	2 645	2 602	2 605	2 585	2 563	2 571	2 571	Número de habitaciones
Número de plazas-cama	3 855	3 904	3 837	4 048	3 984	4 038	4 164	4 121	4 163	4 173	4 155	4 178	4 178	Número de plazas-cama
<b>Indicadores Promedios</b>														<b>Indicadores Promedios</b>
Tasa Neta de Ocupación de Habitaciones (%) 1/	18,7	21,8	21,7	22,3	23,7	22,5	25,7	25,2	25,7	25,4	24,4	18,8	19,0	Tasa Neta de Ocupación de Habitaciones (%) 1/
Tasa Neta de Ocupación de Camas (%) 2/	16,5	18,1	17,1	17,0	18,2	18,1	19,8	19,7	18,7	19,7	18,7	15,8	17,0	Tasa Neta de Ocupación de Camas (%) 2/
<b>Total Empleo Promedio</b>	405	404	409	405	398	400	428	429	445	445	454	449	4 450	<b>Total Empleo Promedio</b>

1/ TNOH = (Total de habitaciones ocupadas)\*100 / (Total de habitaciones disponibles \* n° de noches en el mes).

2/ TNOC = (Total de pernoctaciones)\*100 / (Total de plazas-camas disponibles \* n° de noches en el mes).

Fuente: MINCETUR, [www.mincetur.gob.pe](http://www.mincetur.gob.pe)

Elaboración: BCRP, Sucursal Huancayo.



ANEXO 9

PASCO: EXPORTACIONES FOB POR GRUPO DE PRODUCTOS 1/  
(MILES US\$)

TIPO	2 011												2 012	TIPO
	ENE	FEB	MAR	ABR	MAY	JUN	JUL	AGO	SET	OCT	NOV	DIC	ENE	
<b>Productos Tradicionales</b>	<b>54 197</b>	<b>24 675</b>	<b>81 277</b>	<b>161 534</b>	<b>148 156</b>	<b>40 950</b>	<b>172 087</b>	<b>146 634</b>	<b>101 280</b>	<b>114 127</b>	<b>50 320</b>	<b>155 563</b>	<b>152 698</b>	<b>Productos Tradicionales</b>
Agropecuario	49	203	235	0	0	130	1 274	1 445	2 368	367	284	72	0	Agropecuario
Minero	54 148	24 472	81 042	161 534	148 156	40 820	170 812	145 189	98 912	113 760	50 036	155 492	152 698	Minero
<b>Productos No Tradicionales</b>	<b>184</b>	<b>27</b>	<b>20</b>	<b>16</b>	<b>117</b>	<b>47</b>	<b>54</b>	<b>270</b>	<b>211</b>	<b>50</b>	<b>64</b>	<b>2</b>	<b>182</b>	<b>Productos No Tradicionales</b>
Agropecuarios	184	27	20	16	35	47	54	188	211	50	64	0	181	Agropecuarios
Textil	0	0	0	0	0	0	0	0	0	0	0	0	0	Textil
Maderas y papeles, y sus manuf.	0	0	0	0	0	0	0	0	0	0	0	0	0	Maderas y papeles, y sus manuf.
Químicos	0	0	0	0	0	0	0	0	0	0	0	2	1	Químicos
Minerales no metálicos	0	0	0	0	0	0	0	0	0	0	0	0	0	Minerales no metálicos
Sidero - Metalúrgicos y joyería	0	0	0	0	0	0	0	0	0	0	0	0	0	Sidero - Metalúrgicos y joyería
Metal - Mecánicos	0	0	0	0	82	0	0	82	0	0	0	0	0	Metal - Mecánicos
Otros No Tradicionales	0	0	0	0	0	0	0	0	0	0	0	0	0	Otros No Tradicionales
<b>TOTAL EXPORTACIONES</b>	<b>54 381</b>	<b>24 702</b>	<b>81 298</b>	<b>161 550</b>	<b>148 273</b>	<b>40 997</b>	<b>172 140</b>	<b>146 903</b>	<b>101 491</b>	<b>114 177</b>	<b>50 384</b>	<b>155 565</b>	<b>152 880</b>	<b>TOTAL EXPORTACIONES</b>

1/ Cifras Preliminares.

Fuente: SUNAT. www.sunat.gob.pe

Elaboración: BCRP, Sucursal Huancayo.

ANEXO 10

PASCO: EXPORTACIONES FOB DE PRODUCTOS TRADICIONALES 1/  
(MILES US\$)

TIPO	2 011												2 012	TIPO
	ENE	FEB	MAR	ABR	MAY	JUN	JUL	AGO	SET	OCT	NOV	DIC	ENE	
<b>AGROPECUARIO</b>	<b>49</b>	<b>203</b>	<b>235</b>	<b>0</b>	<b>0</b>	<b>130</b>	<b>1 274</b>	<b>1 445</b>	<b>2 368</b>	<b>367</b>	<b>284</b>	<b>72</b>	<b>0</b>	<b>AGROPECUARIO</b>
Café														
Volúmen (TM)	0	0	0	0	0	0	228	169	332	46	57	0	0	Café
Valor (Miles US\$)	0	0	0	0	0	0	1 100	959	1 826	285	229	0	0	Volúmen (TM)
Lana														Valor (Miles US\$)
Volúmen (TM)	25	100	100	0	0	50	50	140	138	24	25	22	0	Lana
Valor (Miles US\$)	49	203	235	0	0	130	174	486	542	82	56	72	0	Volúmen (TM)
<b>MINEROS</b>	<b>54 148</b>	<b>24 472</b>	<b>81 042</b>	<b>161 534</b>	<b>148 156</b>	<b>40 820</b>	<b>170 812</b>	<b>145 189</b>	<b>98 912</b>	<b>113 760</b>	<b>50 036</b>	<b>155 492</b>	<b>152 698</b>	<b>MINEROS</b>
Plata														Plata
Volúmen (TM)	0	0	0	0	0	0	2 506	846	0	0	0	0	0	Volúmen (TM)
Valor (Miles US\$)	0	0	0	0	0	0	16 384	2 832	0	0	0	0	0	Valor (Miles US\$)
Cobre														Cobre
Volúmen (TM)	0	0	2 377	22 972	6 590	1 859	18 201	9 185	16 606	900	12 666	20 512	3 509	Volúmen (TM)
Valor (Miles US\$)	0	0	19 818	57 181	41 208	7 251	41 861	39 014	40 402	3 237	29 671	57 470	10 327	Valor (Miles US\$)
Plomo														Plomo
Volúmen (TM)	10 937	2 262	5 387	14 527	14 980	4 376	16 338	14 415	6 608	16 308	4 329	16 856	22 163	Volúmen (TM)
Valor (Miles US\$)	48 024	7 909	33 155	64 696	72 991	17 445	79 521	68 294	44 696	83 468	14 359	67 681	123 995	Valor (Miles US\$)
Zinc														Zinc
Volúmen (TM)	4 598	17 980	20 459	45 357	42 087	16 715	36 041	36 102	14 438	31 155	6 697	39 922	28 783	Volúmen (TM)
Valor (Miles US\$)	3 826	16 563	16 486	35 418	30 968	13 233	29 654	30 620	9 709	24 418	4 019	29 051	16 552	Valor (Miles US\$)
Otros (US\$)	2 298	0	11 584	4 239	2 990	2 890	3 392	4 430	4 105	2 637	1 986	1 289	1 824	Otros (US\$)
<b>TOTAL</b>	<b>54 197</b>	<b>24 675</b>	<b>81 277</b>	<b>161 534</b>	<b>148 156</b>	<b>40 950</b>	<b>172 087</b>	<b>146 634</b>	<b>101 280</b>	<b>114 127</b>	<b>50 320</b>	<b>155 563</b>	<b>152 698</b>	<b>TOTAL</b>

1/ Cifras Preliminares.

Fuente: SUNAT. www.sunat.gob.pe

Elaboración: BCRP, Sucursal Huancayo.

ANEXO 11

PASCO: EXPORTACIONES FOB DE PRODUCTOS NO TRADICIONALES 1/  
(MILES US\$)

TIPO	2 011												2 012	TIPO
	ENE	FEB	MAR	ABR	MAY	JUN	JUL	AGO	SET	OCT	NOV	DIC	ENE	
Agropecuarios	184	27	20	16	35	47	54	188	211	50	64	0	181	Agropecuarios
Textil	0	0	0	0	0	0	0	0	0	0	0	0	0	Textil
Maderas y papeles	0	0	0	0	0	0	0	0	0	0	0	0	0	Maderas y papeles
Químicos	0	0	0	0	0	0	0	0	0	0	0	2	1	Químicos
Minerales no metálicos	0	0	0	0	0	0	0	0	0	0	0	0	0	Minerales no metálicos
Sidero - Metalúrgicos y joyería	0	0	0	0	0	0	0	0	0	0	0	0	0	Sidero - Metalúrgicos y joyería
Metal - Mecánicos	0	0	0	0	82	0	0	82	0	0	0	0	0	Metal - Mecánicos
Otros No Tradicionales	0	0	0	0	0	0	0	0	0	0	0	0	0	Otros No Tradicionales
<b>TOTAL</b>	<b>184</b>	<b>27</b>	<b>20</b>	<b>16</b>	<b>117</b>	<b>47</b>	<b>54</b>	<b>270</b>	<b>211</b>	<b>50</b>	<b>64</b>	<b>2</b>	<b>182</b>	<b>TOTAL</b>

1/ Cifras Preliminares.

Fuente: SUNAT. www.sunat.gob.pe

Elaboración: BCRP, Sucursal Huancayo.

ANEXO 12

PASCO: EXPORTACIONES FOB POR BLOQUE ECONÓMICO Y PAÍSES 1/  
(MILES US\$)

BLOQUE ECONÓMICO	2 011												2 012	BLOQUE ECONÓMICO
	ENE	FEB	MAR	ABR	MAY	JUN	JUL	AGO	SET	OCT	NOV	DIC	ENE	
<b>I. AMÉRICA</b>	34 247	752	49 618	35 707	52 906	5 399	35 019	9 187	45 124	10 950	348	38 721	29 326	<b>I. AMÉRICA</b>
<b>A. TLCAN</b>	34 199	49	33 175	32 095	36 344	47	29 353	6 317	41 100	184	293	32 934	28 868	<b>A. TLCAN</b>
Canadá	34 027	27	33 175	32 095	36 336	26	28 912	162	40 786	184	64	32 934	28 732	Canadá
Estados Unidos	172	22	0	0	9	21	441	6 155	314	0	229	0	136	Estados Unidos
México	0	0	0	0	0	0	0	0	0	0	0	0	0	México
<b>B. CAN</b>	0	0	0	0	82	0	0	82	0	0	0	2	1	<b>B. CAN</b>
Bolivia	0	0	0	0	0	0	0	0	0	0	0	0	0	Bolivia
Colombia	0	0	0	0	0	0	0	0	0	0	0	0	0	Colombia
Ecuador	0	0	0	0	82	0	0	82	0	0	0	2	1	Ecuador
<b>C. MERCOSUR</b>	49	704	3 578	3 611	0	3 678	5 007	2 788	542	7 412	56	5 784	457	<b>C. MERCOSUR</b>
Argentina	0	0	0	0	0	0	0	0	0	0	0	0	0	Argentina
Brasil	0	501	3 344	3 611	0	3 547	4 833	2 302	0	7 330	0	5 712	457	Brasil
Paraguay	0	0	0	0	0	0	0	0	0	0	0	0	0	Paraguay
Uruguay	49	203	235	0	0	130	174	486	542	82	56	72	0	Uruguay
<b>D. OTROS PAÍSES</b>	0	0	12 864	0	16 480	1 674	659	0	3 481	3 354	0	0	0	<b>D. OTROS PAÍSES</b>
Chile	0	0	12 864	0	16 480	1 674	0	0	2 866	3 237	0	0	0	Chile
Venezuela	0	0	0	0	0	0	0	0	0	0	0	0	0	Venezuela
Resto de América	0	0	0	0	0	0	659	0	615	116	0	0	0	Resto de América
<b>II. EUROPA</b>	2 298	3 971	17 687	15 404	35 952	8 467	8 681	54 576	8 730	4 450	1 986	3 953	32 749	<b>II. EUROPA</b>
<b>A. UNIÓN EUROPEA</b>	0	2 200	2 004	11 501	30 482	5 577	5 289	50 146	4 514	1 779	0	2 665	30 925	<b>A. UNIÓN EUROPEA</b>
Alemania	0	0	0	7 680	9 291	5 577	0	29 159	814	0	0	0	27 991	Alemania
Bélgica - Luxemburgo	0	0	0	2 428	0	0	0	0	134	0	0	2 665	0	Bélgica - Luxemburgo
España	0	2 200	790	402	5 758	0	3 217	0	0	1 779	0	0	2 935	España
Francia	0	0	0	0	0	0	0	0	0	0	0	0	0	Francia
Italia	0	0	0	655	0	0	2 072	0	0	0	0	0	0	Italia
Países Bajos	0	0	0	335	0	0	0	0	0	0	0	0	0	Países Bajos
Resto Unión Europea	0	0	1 215	0	15 433	0	0	20 987	3 566	0	0	0	0	Resto Unión Europea
<b>B. OTROS PAÍSES</b>	2 298	1 771	15 683	3 903	5 471	2 890	3 392	4 430	4 216	2 671	1 986	1 289	1 824	<b>B. OTROS PAÍSES</b>
Suiza	2 298	1 771	15 683	3 903	5 471	2 890	3 392	4 430	4 216	2 671	1 986	1 289	1 824	Suiza
Resto de Europa	0	0	0	0	0	0	0	0	0	0	0	0	0	Resto de Europa
<b>III. ASIA</b>	17 835	18 311	13 993	53 258	59 415	27 131	86 579	83 140	16 060	98 776	20 976	67 442	81 589	<b>III. ASIA</b>
China	14 009	8 426	0	20 811	26 788	1 380	19 492	59 623	9 722	21 364	16 956	46 767	17 826	China
Japón	0	9 885	8 253	8 477	14 454	0	4 019	15 445	0	4 704	2 578	0	5 549	Japón
Corea del sur	0	0	5 740	15 641	18 172	25 751	63 068	5 169	6 339	72 708	0	16 327	58 215	Corea del sur
Resto de Asia	3 826	0	0	8 329	0	0	0	2 903	0	0	1 442	4 347	0	Resto de Asia
<b>IV. AFRICA</b>	0	0	0	57 181	0	0	41 861	0	31 577	0	27 074	45 450	9 216	<b>IV. AFRICA</b>
<b>V. OCEANIA</b>	0	1 667	0	0	0	0	0	0	0	0	0	0	0	<b>V. OCEANIA</b>
<b>TOTAL EXPORTACIONES</b>	54 381	24 702	81 298	161 550	148 273	40 997	172 140	146 903	101 491	114 177	50 384	155 565	152 880	<b>TOTAL EXPORTACIONES</b>

1 Cifras Preliminares.

Fuente: SUNAT. [www.sunat.gob.pe](http://www.sunat.gob.pe)

Elaboración: BCRP, Sucursal Huancayo.

ANEXO 13

PASCO: INGRESOS CORRIENTES DEL GOBIERNO CENTRAL  
(Miles de nuevos soles)

	2 011												2 012	
	ENE	FEB	MAR	ABR	MAY	JUN	JUL	AGO	SET	OCT	NOV	DIC	ENE	
<b>I. INGRESOS TRIBUTARIOS</b>	<b>3 368</b>	<b>3 060</b>	<b>3 448</b>	<b>2 823</b>	<b>2 678</b>	<b>2 584</b>	<b>2 906</b>	<b>4 472</b>	<b>3 197</b>	<b>3 406</b>	<b>3 846</b>	<b>3 354</b>	<b>5 665</b>	<b>I. INGRESOS TRIBUTARIOS</b>
<b>1). Impuesto a la Renta</b>	<b>1 757</b>	<b>1 154</b>	<b>1 530</b>	<b>1 262</b>	<b>1 083</b>	<b>1 144</b>	<b>1 187</b>	<b>1 341</b>	<b>1 468</b>	<b>1 250</b>	<b>1 521</b>	<b>1 502</b>	<b>2 326</b>	<b>1). Impuesto a la Renta</b>
Personas Naturales	523	298	459	190	319	334	331	356	438	221	351	486	834	Personas Naturales
Personas Jurídicas	1 226	829	795	737	702	750	731	880	996	962	1 034	989	1 444	Personas Jurídicas
Regularización	7	26	277	336	62	60	125	105	33	67	135	28	49	Regularización
<b>2). Impuesto a las Importaciones</b>	<b>0</b>	<b>0</b>	<b>0</b>	<b>0</b>	<b>0</b>	<b>0</b>	<b>0</b>	<b>0</b>	<b>0</b>	<b>0</b>	<b>0</b>	<b>0</b>	<b>0</b>	<b>2). Impuesto a las Importaciones</b>
<b>3). Impuesto a la Prod. y Consumo</b>	<b>1 303</b>	<b>1 552</b>	<b>1 351</b>	<b>884</b>	<b>1 265</b>	<b>1 166</b>	<b>1 390</b>	<b>1 722</b>	<b>1 322</b>	<b>1 471</b>	<b>1 547</b>	<b>1 179</b>	<b>2 411</b>	<b>3). Impuesto a la Prod. y Consumo</b>
Impuesto General a las Ventas	1 301	1 551	1 349	882	1 263	1 163	1 387	1 720	1 320	1 469	1 545	1 177	2 408	Impuesto General a las Ventas
Impuesto Selectivo al Consumo (ISC)	2	1	2	1	1	3	2	2	2	2	3	2	3	Impuesto Selectivo al Consumo (ISC)
<b>4). Otros Ingresos Tributarios</b>	<b>308</b>	<b>354</b>	<b>567</b>	<b>677</b>	<b>330</b>	<b>274</b>	<b>330</b>	<b>1 410</b>	<b>408</b>	<b>685</b>	<b>777</b>	<b>673</b>	<b>928</b>	<b>4). Otros Ingresos Tributarios</b>
<b>II. INGRESOS NO TRIBUTARIOS</b>	<b>0</b>	<b>0</b>	<b>0</b>	<b>0</b>	<b>0</b>	<b>0</b>	<b>0</b>	<b>0</b>	<b>0</b>	<b>0</b>	<b>0</b>	<b>0</b>	<b>0</b>	<b>II. INGRESOS NO TRIBUTARIOS</b>
<b>TOTAL INGRESOS CORRIENTES (I+II)</b>	<b>3 368</b>	<b>3 060</b>	<b>3 448</b>	<b>2 823</b>	<b>2 678</b>	<b>2 584</b>	<b>2 906</b>	<b>4 472</b>	<b>3 197</b>	<b>3 406</b>	<b>3 846</b>	<b>3 354</b>	<b>5 665</b>	<b>TOTAL INGRESOS CORRIENTES (I+II)</b>

Fuente: Superintendencia Nacional de Administración Tributaria - SUNAT.

Elaboración: BCRP, Sucursal Huancayo.

ANEXO 14

PASCO: GASTOS DEL SECTOR PÚBLICO A NIVEL DE DEVENGADOS POR NIVELES DE GOBIERNO 1/  
(Miles de nuevos soles)

Niveles de Gobierno	2 011												2 012	Niveles de Gobierno
	ENE	FEB	MAR	ABR	MAY	JUN	JUL	AGO	SET	OCT	NOV	DIC	ENE	
Gobierno Central o Nacional	19 362	19 989	15 588	14 022	21 233	16 139	25 307	24 730	26 813	13 632	42 457	52 491	9 590	Gobierno Central o Nacional
Gobierno Regional de Pasco	12 251	12 378	17 798	18 530	21 157	19 599	25 204	18 651	40 767	20 944	33 714	73 914	15 223	Gobierno Regional de Pasco
Gobierno Local (Municipios)	1 305	6 293	11 060	13 392	18 045	16 142	18 196	16 964	21 511	25 499	27 998	91 062	1 891	Gobierno Local (Municipios)
<b>TOTAL</b>	<b>32 919</b>	<b>38 660</b>	<b>44 446</b>	<b>45 943</b>	<b>60 434</b>	<b>51 881</b>	<b>68 707</b>	<b>60 345</b>	<b>89 091</b>	<b>60 075</b>	<b>104 169</b>	<b>217 468</b>	<b>26 704</b>	<b>TOTAL</b>

1/ Gasto Devengado: Asociado a la verificación del cumplimiento de las obligaciones, esto es la entrega del bien o prestación del servicio.

Fuente: Ministerio de Economía y Finanzas - SIAF.

Elaboración: BCRP, Sucursal Huancayo.

ANEXO 15

PASCO: GASTOS DEVENGADOS DEL GOBIERNO CENTRAL POR GENÉRICA DE GASTO 1/  
(Miles de nuevos soles)

Generica de Gasto	2 011												2 012	Generica de Gasto
	ENE	FEB	MAR	ABR	MAY	JUN	JUL	AGO	SET	OCT	NOV	DIC	ENE	
<b>GASTOS CORRIENTES</b>	<b>18 804</b>	<b>17 675</b>	<b>13 688</b>	<b>13 724</b>	<b>20 586</b>	<b>15 266</b>	<b>24 339</b>	<b>23 069</b>	<b>26 199</b>	<b>12 685</b>	<b>40 781</b>	<b>46 884</b>	<b>9 544</b>	<b>GASTOS CORRIENTES</b>
5-21: Personal y Obligaciones Sociales	4 310	4 085	3 748	4 062	4 244	3 727	5 705	4 030	4 265	4 294	3 979	5 298	3 954	5-21: Personal y Obligaciones Sociales
5-22: Pensiones y Otras Prest. Sociales	4 387	4 607	4 404	4 981	4 720	5 508	9 720	4 749	5 001	5 368	4 934	8 965	4 825	5-22: Pensiones y Otras Prest. Sociales
5-23: Bienes y Servicios	9 073	6 083	4 203	4 162	10 363	5 605	8 038	13 336	15 926	2 544	31 378	26 814	4 799	5-23: Bienes y Servicios
5-24: Donaciones y Transferencias	370	321	303	347	334	266	0	812	283	361	262	1 426	286	5-24: Donaciones y Transferencias
5-25: Otros Gastos Corrientes	664	2 579	1 030	171	926	161	875	142	724	119	228	4 380	0	5-25: Otros Gastos Corrientes
<b>GASTOS DE CAPITAL</b>	<b>558</b>	<b>2 314</b>	<b>1 901</b>	<b>298</b>	<b>646</b>	<b>873</b>	<b>968</b>	<b>1 662</b>	<b>614</b>	<b>947</b>	<b>1 676</b>	<b>5 607</b>	<b>46</b>	<b>GASTOS DE CAPITAL</b>
6-26: Adquisición de Activos No Financieros	12	180	1 622	50	640	626	629	1 552	501	591	1 635	2 857	16	6-26: Adquisición de Activos No Financieros
6-27: Adquisición de Activos Financieros														6-27: Adquisición de Activos Financieros
6-24: Donaciones y Transferencias	58	165	241	188	6	225	293	104	110	355	6	1 191	30	6-24: Donaciones y Transferencias
6-25: Otros Gastos de Capital	488	1 969	38	60	0	22	45	5	3	2	35	1 559	0	6-25: Otros Gastos de Capital
<b>TOTAL GOBIERNO CENTRAL</b>	<b>19 362</b>	<b>19 989</b>	<b>15 588</b>	<b>14 022</b>	<b>21 233</b>	<b>16 139</b>	<b>25 307</b>	<b>24 730</b>	<b>26 813</b>	<b>13 632</b>	<b>42 457</b>	<b>52 491</b>	<b>9 590</b>	<b>TOTAL GOBIERNO CENTRAL</b>

1/ Gastos en el departamento de la Presidencia del Consejo de Ministros (PCM), Poder Judicial, Ministerio Público, RENIEC y Ministerios.

Gasto Devengado: Asociado a la verificación del cumplimiento de las obligaciones, esto es la entrega del bien o prestación del servicio.

Fuente: Ministerio de Economía y Finanzas - SIAF

Elaboración: BCRP, Sucursal Huancayo.

ANEXO 16

PASCO: GASTOS DEVENGADOS DEL GOBIERNO REGIONAL DE PASCO POR GENÉRICA DE GASTO 1/  
(Miles de nuevos soles)

Generica de Gasto	2 011												2 012	Generica de Gasto
	ENE	FEB	MAR	ABR	MAY	JUN	JUL	AGO	SET	OCT	NOV	DIC	ENE	
<b>GASTOS CORRIENTES</b>	<b>12 236</b>	<b>11 868</b>	<b>11 002</b>	<b>12 082</b>	<b>14 303</b>	<b>13 600</b>	<b>16 270</b>	<b>15 221</b>	<b>14 647</b>	<b>14 685</b>	<b>15 232</b>	<b>37 160</b>	<b>15 143</b>	<b>GASTOS CORRIENTES</b>
5-21: Personal y Obligaciones Sociales	10 706	9 400	8 475	9 282	10 707	9 996	11 849	9 902	9 949	9 992	10 376	12 268	13 674	5-21: Personal y Obligaciones Sociales
5-22: Pensiones y Otras Prest. Sociales	1 112	721	787	764	782	815	1 044	772	783	777	799	1 493	901	5-22: Pensiones y Otras Prest. Sociales
5-23: Bienes y Servicios	346	1 675	1 668	1 964	2 754	2 729	3 262	3 230	3 688	3 856	3 963	10 733	568	5-23: Bienes y Servicios
5-25: Otros Gastos Corrientes	72	72	72	73	60	60	115	1 317	227	60	94	12 665	0	5-25: Otros Gastos Corrientes
<b>GASTOS DE CAPITAL</b>	<b>15</b>	<b>510</b>	<b>6 795</b>	<b>6 448</b>	<b>6 853</b>	<b>6 000</b>	<b>8 934</b>	<b>3 430</b>	<b>26 120</b>	<b>6 259</b>	<b>18 483</b>	<b>36 754</b>	<b>80</b>	<b>GASTOS DE CAPITAL</b>
6-26: Adquisición de Activos No Financieros	15	510	6 795	6 448	6 853	6 000	8 029	3 430	16 821	6 259	18 483	36 754	80	6-26: Adquisición de Activos No Financieros
6-24: Donaciones y Transferencias	0	0	0	0	0	0	905	0	9 299	0	0	0	0	6-24: Donaciones y Transferencias
6-25: Otros Gastos de Capital														6-25: Otros Gastos de Capital
<b>TOTAL GOBIERNO REGIONAL</b>	<b>12 251</b>	<b>12 378</b>	<b>17 798</b>	<b>18 530</b>	<b>21 157</b>	<b>19 599</b>	<b>25 204</b>	<b>18 651</b>	<b>40 767</b>	<b>20 944</b>	<b>33 714</b>	<b>73 914</b>	<b>15 223</b>	<b>TOTAL GOBIERNO REGIONAL</b>

1/ Gastos del Gobierno Regional de Pasco a través de su Sede Central y Unidades Ejecutoras

Gasto Devengado: Asociado a la verificación del cumplimiento de las obligaciones, esto es la entrega del bien o prestación del servicio.

Fuente: Ministerio de Economía y Finanzas - SIAF

Elaboración: BCRP, Sucursal Huancayo.

ANEXO 17

PASCO: GASTOS DEVENGADOS DE LOS GOBIERNOS LOCALES POR GENÉRICA DE GASTO 1/  
(Miles de nuevos soles)

Generica de Gasto	2 011												2 012	Generica de Gasto
	ENE	FEB	MAR	ABR	MAY	JUN	JUL	AGO	SET	OCT	NOV	DIC	ENE	
<b>GASTOS CORRIENTES</b>	<b>1 305</b>	<b>5 248</b>	<b>6 063</b>	<b>6 167</b>	<b>7 541</b>	<b>8 061</b>	<b>8 342</b>	<b>6 869</b>	<b>7 915</b>	<b>7 863</b>	<b>8 153</b>	<b>17 024</b>	<b>1 594</b>	<b>GASTOS CORRIENTES</b>
5-21: Personal y Obligaciones Sociales	1 223	3 007	2 530	2 369	2 131	2 442	3 271	2 307	2 308	2 523	2 490	3 450	952	5-21: Personal y Obligaciones Sociales
5-22: Pensiones y Otras Prest. Sociales	36	125	140	179	559	1 038	468	323	1 005	613	580	1 479	42	5-22: Pensiones y Otras Prest. Sociales
5-23: Bienes y Servicios	36	2 038	3 202	3 030	3 788	3 649	4 007	3 492	4 017	3 760	4 210	10 224	553	5-23: Bienes y Servicios
5-24: Donaciones y Transferencias	0	51	132	530	610	1 067	533	667	494	852	561	1 373	5	5-24: Donaciones y Transferencias
5-25: Otros Gastos Corrientes	11	27	59	59	452	-136	62	81	91	116	312	498	43	5-25: Otros Gastos Corrientes
<b>GASTOS DE CAPITAL</b>	<b>0</b>	<b>1 044</b>	<b>4 997</b>	<b>7 224</b>	<b>10 504</b>	<b>8 081</b>	<b>9 854</b>	<b>10 095</b>	<b>13 596</b>	<b>17 580</b>	<b>19 849</b>	<b>73 809</b>	<b>297</b>	<b>GASTOS DE CAPITAL</b>
6-26: Adquisición de Activos No Financieros	0	1 044	4 629	7 224	10 504	7 981	9 766	10 095	13 596	17 580	19 810	73 722	297	6-26: Adquisición de Activos No Financieros
6-24: Donaciones y Transferencias	0	0	0	0	0	0	0	0	0	0	39	0	0	6-24: Donaciones y Transferencias
6-25: Otros Gastos de Capital	0	0	368	0	0	100	88	0	0	0	0	88	0	6-25: Otros Gastos de Capital
<b>SERVICIO DE LA DEUDA</b>	<b>0</b>	<b>0</b>	<b>0</b>	<b>0</b>	<b>0</b>	<b>0</b>	<b>0</b>	<b>0</b>	<b>0</b>	<b>56</b>	<b>-4</b>	<b>229</b>	<b>0</b>	<b>SERVICIO DE LA DEUDA</b>
7-28: Servicio de la Deuda Pública	0	0	0	0	0	0	0	0	0	56	-4	229	0	7-28: Servicio de la Deuda Pública
<b>TOTAL GOBIERNOS LOCALES</b>	<b>1 305</b>	<b>6 293</b>	<b>11 060</b>	<b>13 392</b>	<b>18 045</b>	<b>16 142</b>	<b>18 196</b>	<b>16 964</b>	<b>21 511</b>	<b>25 499</b>	<b>27 998</b>	<b>91 062</b>	<b>1 891</b>	<b>TOTAL GOBIERNOS LOCALES</b>

1/ Gastos de todas las Municipalidades provinciales y distritales.

Gasto Devengado: Asociado a la verificación del cumplimiento de las obligaciones, esto es la entrega del bien o prestación del servicio.

Fuente: Ministerio de Economía y Finanzas - SIAF

Elaboración: BCRP, Sucursal Huancayo.

ANEXO 18

PASCO: INVERSIONES DEVENGADAS DEL SECTOR PÚBLICO POR NIVELES DE GOBIERNO 1/

(Miles de nuevos soles)

Niveles de Gobierno	2 011												2 012	Niveles de Gobierno
	ENE	FEB	MAR	ABR	MAY	JUN	JUL	AGO	SET	OCT	NOV	DIC	ENE	
Gobierno Central o Nacional	12	180	1 622	50	640	626	629	1 552	501	591	1 635	2 857	16	Gobierno Central o Nacional
Gobierno Regional de Pasco	15	510	6 795	6 448	6 853	6 000	8 029	3 430	16 821	6 259	18 483	36 754	80	Gobierno Regional de Pasco
Gobierno Local (Municipios)	0	1 044	4 629	7 224	10 504	7 981	9 766	10 095	13 596	17 580	19 810	73 722	297	Gobierno Local (Municipios)
<b>TOTAL</b>	<b>27</b>	<b>1 734</b>	<b>13 047</b>	<b>13 723</b>	<b>17 998</b>	<b>14 607</b>	<b>18 424</b>	<b>15 078</b>	<b>30 918</b>	<b>24 430</b>	<b>39 928</b>	<b>113 333</b>	<b>393</b>	<b>TOTAL</b>

1/ Gasto Devengado: Asociado a la verificación del cumplimiento de las obligaciones, esto es la entrega del bien o prestación del servicio.

Fuente: Ministerio de Economía y Finanzas - SIAF.

Elaboración: BCRP, Sucursal Huancayo.

ANEXO 19

PASCO: INVERSIONES DEVENGADAS DEL GOBIERNO CENTRAL POR FUNCIONES 1/

(Miles de nuevos soles)

Funciones	2 011												2 012	Funciones
	ENE	FEB	MAR	ABR	MAY	JUN	JUL	AGO	SET	OCT	NOV	DIC	ENE	
05: Orden Público y Seguridad	0	0	0	0	0	0	0	0	0	0	40	0	0	05: Orden Público y Seguridad
06: Justicia	0	15	5	2	2	1	5	9	11	11	40	464	0	06: Justicia
07: Trabajo	0	0	0	0	0	0	0	0	0	0	0	0	0	07: Trabajo
08: Comercio	0	0	0	0	0	0	0	0	0	0	0	0	0	08: Comercio
10: Agropecuaria	12	41	544	40	76	78	162	47	86	81	638	272	16	10: Agropecuaria
12: Energía	0	106	0	0	35	85	56	1	0	1	0	2	0	12: Energía
14: Industria	0	3	9	3	9	0	10	0	0	1	5	17	0	14: Industria
15: Transporte	0	15	0	3	35	254	217	746	24	293	232	205	0	15: Transporte
16: Comunicaciones	0	0	15	0	0	70	79	59	0	0	7	0	0	16: Comunicaciones
17: Medio Ambiente	0	0	0	0	0	0	0	0	0	0	0	0	0	17: Medio Ambiente
18: Saneamiento	0	0	152	0	0	0	47	28	84	48	0	24	0	18: Saneamiento
20: Salud	0	0	0	0	0	0	0	0	0	0	0	0	0	20: Salud
21: Cultura y Deporte	0	0	0	0	0	0	0	0	0	0	0	4	0	21: Cultura y Deporte
22: Educación	0	0	896	2	484	138	44	662	292	156	672	1 870	0	22: Educación
23: Protección Social	0	0	0	0	0	0	8	0	4	0	0	0	0	23: Protección Social
<b>TOTAL GOBIERNO CENTRAL</b>	<b>12</b>	<b>180</b>	<b>1 622</b>	<b>50</b>	<b>640</b>	<b>626</b>	<b>629</b>	<b>1 552</b>	<b>501</b>	<b>591</b>	<b>1 635</b>	<b>2 857</b>	<b>16</b>	<b>TOTAL GOBIERNO CENTRAL</b>

1/ Gastos en el departamento de la Presidencia del Consejo de Ministros (PCM), Poder Judicial, Ministerio Público, RENIEC y Ministerios.

Gasto Devengado: Asociado a la verificación del cumplimiento de las obligaciones, esto es la entrega del bien o prestación del servicio.

Fuente: Ministerio de Economía y Finanzas - SIAF

Elaboración: BCRP, Sucursal Huancayo.



ANEXO 20

PASCO: INVERSIONES DEVENGADAS DEL GOBIERNO REGIONAL DE PASCO POR FUNCIONES 1/  
(Miles de nuevos soles)

Funciones	2 011												2 012	Funciones
	ENE	FEB	MAR	ABR	MAY	JUN	JUL	AGO	SET	OCT	NOV	DIC	ENE	
03: Plan., Gest. y Reserv. de Contingencia	0	0	9	48	144	65	85	104	69	52	43	437	0	03: Plan., Gest. y Reserv. de Contingencia
04: Defensa y Seguridad Nacional	0	0	0	0	0	0	0	0	5	0	0	0	0	04: Defensa y Seguridad Nacional
05: Orden Público y Seguridad	0	0	0	0	0	41	45	36	100	36	15	68	0	05: Orden Público y Seguridad
07: Trabajo	0	0	0	0	0	0	11	0	0	0	0	0	0	07: Trabajo
09: Turismo	0	0	0	0	0	0	0	0	4	0	0	0	0	09: Turismo
10: Agropecuaria	0	33	141	885	42	532	265	415	205	486	309	2 169	0	10: Agropecuaria
11: Pesca	0	0	0	0	0	0	0	13	0	2	0	0	0	11: Pesca
12: Energía	0	93	0	9	6	38	82	43	81	56	195	1 295	58	12: Energía
13: Minería	0	0	0	0	0	0	0	0	7	0	0	23	0	13: Minería
14: Industria	0	0	0	0	0	0	0	0	0	6	0	7	0	14: Industria
15: Transporte	0	148	2 394	232	2 330	1 686	3 158	547	4 527	1 025	3 975	10 462	0	15: Transporte
16: Comunicaciones	0	0	0	0	7	0	0	0	0	0	0	0	0	16: Comunicaciones
17: Medio Ambiente	0	0	0	0	0	0	0	0	28	42	73	447	0	17: Medio Ambiente
18: Saneamiento	0	0	1 761	2 443	1 738	891	709	184	5 141	1 001	4 253	6 365	0	18: Saneamiento
19: Vivienda y Desarrollo Urbano	0	0	0	0	0	0	0	0	0	0	336	164	0	19: Vivienda y Desarrollo Urbano
20: Salud	0	0	484	191	207	598	1 321	140	2 536	508	6 596	4 522	22	20: Salud
21: Cultura y Deporte	0	0	0	240	519	310	572	525	533	597	636	733	0	21: Cultura y Deporte
22: Educación	9	231	1 988	2 376	1 824	1 800	1 599	1 329	3 370	2 373	1 924	9 875	0	22: Educación
23: Protección Social	7	4	18	24	38	38	182	95	217	75	128	180	1	23: Protección Social
24: Previsión Social	0	0	0	0	0	0	0	0	0	0	0	0	0	24: Previsión Social
<b>TOTAL GOBIERNO REGIONAL</b>	<b>15</b>	<b>510</b>	<b>6 795</b>	<b>6 448</b>	<b>6 853</b>	<b>6 000</b>	<b>8 029</b>	<b>3 430</b>	<b>16 821</b>	<b>6 259</b>	<b>18 483</b>	<b>36 754</b>	<b>80</b>	<b>TOTAL GOBIERNO REGIONAL</b>

1/ Gastos del Gobierno Regional de Pasco a través de su Sede Central y Unidades Ejecutoras

Gasto Devengado: Asociado a la verificación del cumplimiento de las obligaciones, esto es la entrega del bien o prestación del servicio.

Fuente: Ministerio de Economía y Finanzas - SIAF

Elaboración: BCRP, Sucursal Huancayo.

ANEXO 21

PASCO: INVERSIONES DEVENGADAS DE LOS GOBIERNOS LOCALES POR FUNCIONES 1/  
(Miles de nuevos soles)

Funciones	2 011												2 012	Funciones
	ENE	FEB	MAR	ABR	MAY	JUN	JUL	AGO	SET	OCT	NOV	DIC	ENE	
03: Plan., Gest. y Reserv. de Contingencia	0	187	904	1 134	2 069	905	1 583	1 626	2 773	1 933	3 262	8 639	41	03: Plan., Gest. y Reserv. de Contingencia
05: Orden Público y Seguridad	0	66	109	191	266	477	278	405	645	542	737	2 523	9	05: Orden Público y Seguridad
08: Comercio	0	0	2	54	896	250	-81	30	90	334	288	276	0	08: Comercio
09: Turismo	0	0	73	3	60	285	352	205	880	78	74	64	0	09: Turismo
10: Agropecuaria	0	43	137	142	446	446	1 248	208	318	350	897	2 205	0	10: Agropecuaria
11: Pesca	0	0	0	0	0	0	0	0	0	0	0	0	0	11: Pesca
12: Energía	0	0	0	4	8	17	13	5	1	37	55	429	0	12: Energía
14: Industria	0	8	12	25	15	19	19	36	118	38	32	82	0	14: Industria
15: Transporte	0	359	1 526	2 309	1 642	2 042	3 076	2 573	3 350	3 317	5 723	21 861	1	15: Transporte
16: Comunicaciones	0	0	0	0	0	20	2	0	11	8	11	326	0	16: Comunicaciones
17: Medio Ambiente	0	141	164	324	457	363	486	430	609	1 075	1 411	3 229	20	17: Medio Ambiente
18: Saneamiento	0	5	482	1 441	1 424	1 287	1 095	2 346	2 287	6 099	2 698	13 577	0	18: Saneamiento
19: Vivienda y Desarrollo Urbano	0	13	159	122	198	154	178	229	413	635	969	3 910	11	19: Vivienda y Desarrollo Urbano
20: Salud	0	8	3	125	301	83	34	83	194	374	441	1 822	0	20: Salud
21: Cultura y Deporte	0	71	63	810	418	407	489	556	654	555	620	2 425	118	21: Cultura y Deporte
22: Educación	0	134	756	450	1 882	961	594	926	753	1 033	1 218	8 554	97	22: Educación
23: Protección Social	0	10	239	88	423	265	399	436	501	1 171	1 375	3 800	0	23: Protección Social
<b>TOTAL GOBIERNOS LOCALES</b>	<b>0</b>	<b>1 044</b>	<b>4 629</b>	<b>7 224</b>	<b>10 504</b>	<b>7 981</b>	<b>9 766</b>	<b>10 095</b>	<b>13 596</b>	<b>17 580</b>	<b>19 810</b>	<b>73 722</b>	<b>297</b>	<b>TOTAL GOBIERNOS LOCALES</b>

1/ Gastos de todas las Municipalidades provinciales y distritales.

Gasto Devengado: Asociado a la verificación del cumplimiento de las obligaciones, esto es la entrega del bien o prestación del servicio.

Fuente: Ministerio de Economía y Finanzas - SIAF

Elaboración: BCRP, Sucursal Huancayo.

ANEXO 22

PASCO: DEPÓSITOS EN EL SISTEMA FINANCIERO  
(Miles de nuevos soles)

ENTIDADES FINANCIERAS	2011												2012
	ENE	FEB	MAR	ABR	MAY	JUN	JUL	AGO	SET	OCT	NOV	DIC	ENE
<b>I. EMPRESAS BANCARIAS</b>	<b>158 663</b>	<b>156 048</b>	<b>184 687</b>	<b>178 978</b>	<b>167 673</b>	<b>161 017</b>	<b>168 817</b>	<b>161 932</b>	<b>162 787</b>	<b>162 646</b>	<b>158 661</b>	<b>160 346</b>	<b>163 782</b>
Crédito	71 356	66 534	84 445	81 049	77 157	75 746	77 011	76 224	77 998	78 599	81 252	78 101	84 942
Interbank	16 656	17 622	15 280	14 631	15 513	14 524	14 466	15 223	15 214	15 390	17 270	16 053	15 585
Continental	70 608	71 843	84 918	83 272	74 962	70 724	77 325	70 476	69 564	68 642	60 122	66 181	63 255
Banco del Trabajo													
Banco Financiero	42	48	44	26	40	23	14	8	11	15	17	13	-
<b>II. INSTITUCIONES DE MICROFINANZAS</b>	<b>32 890</b>	<b>31 786</b>	<b>32 131</b>	<b>33 358</b>	<b>34 076</b>	<b>34 452</b>	<b>35 150</b>	<b>36 531</b>	<b>37 525</b>	<b>38 017</b>	<b>39 035</b>	<b>41 194</b>	<b>60 610</b>
<b>Empresas Financieras</b>	<b>1 022</b>	<b>972</b>	<b>1 040</b>	<b>1 194</b>	<b>1 338</b>	<b>1 418</b>	<b>1 540</b>	<b>2 285</b>	<b>2 233</b>	<b>2 141</b>	<b>2 236</b>	<b>3 106</b>	<b>3 518</b>
CrediScotia	655	645	647	687	704	737	692	772	824	832	957	1 065	1 093
Financiera TFC	-	-	-	-	-	-	-	-	-	-	-	-	-
Financiera Confianza	368	327	393	508	634	680	848	1 513	1 409	1 309	1 279	2 041	2 425
Financiera Efectiva	-	-	-	-	-	-	-	-	-	-	-	-	-
<b>Cajas Municipales</b>	<b>31 868</b>	<b>30 813</b>	<b>31 091</b>	<b>32 164</b>	<b>32 738</b>	<b>33 034</b>	<b>33 610</b>	<b>34 246</b>	<b>35 292</b>	<b>35 877</b>	<b>36 799</b>	<b>38 088</b>	<b>57 092</b>
CMAC Huancayo	26 646	25 596	25 250	26 219	26 850	27 106	27 623	28 034	28 802	29 374	30 253	31 472	50 567
CMAC Maynas	5 222	5 217	5 841	5 945	5 887	5 928	5 987	6 212	6 490	6 502	6 546	6 616	6 525
<b>EDPYMES</b>	<b>-</b>	<b>-</b>	<b>-</b>	<b>-</b>	<b>-</b>	<b>-</b>	<b>-</b>	<b>-</b>	<b>-</b>	<b>-</b>	<b>-</b>	<b>-</b>	<b>-</b>
Edpyme Solidaridad	-	-	-	-	-	-	-	-	-	-	-	-	-
<b>III. ENTIDADES ESTATALES</b>	<b>154 148</b>	<b>151 759</b>	<b>149 875</b>	<b>151 164</b>	<b>150 493</b>	<b>150 977</b>	<b>151 910</b>	<b>154 312</b>	<b>165 412</b>	<b>163 620</b>	<b>175 902</b>	<b>178 579</b>	<b>185 262</b>
Banco de la Nación	154 148	151 759	149 875	151 164	150 493	150 977	151 910	154 312	165 412	163 620	175 902	178 579	185 262
<b>TOTAL ( I + II + III )</b>	<b>345 701</b>	<b>339 593</b>	<b>366 693</b>	<b>363 500</b>	<b>352 242</b>	<b>346 445</b>	<b>355 876</b>	<b>352 775</b>	<b>365 724</b>	<b>364 283</b>	<b>373 598</b>	<b>380 120</b>	<b>409 654</b>
<b>En Moneda Nacional (M/N)</b>	<b>305 371</b>	<b>295 997</b>	<b>323 716</b>	<b>323 011</b>	<b>310 086</b>	<b>307 713</b>	<b>315 895</b>	<b>311 920</b>	<b>324 409</b>	<b>317 938</b>	<b>330 466</b>	<b>338 937</b>	<b>364 667</b>
<b>En Moneda Extranjera (M/E)</b>	<b>40 330</b>	<b>43 596</b>	<b>42 977</b>	<b>40 489</b>	<b>42 156</b>	<b>38 732</b>	<b>39 981</b>	<b>40 855</b>	<b>41 315</b>	<b>46 345</b>	<b>43 133</b>	<b>41 182</b>	<b>44 987</b>

Fuente: SBS.

Elaboración: BCRP, Sucursal Huancayo.

ANEXO 23

PASCO: DEPÓSITOS DEL SISTEMA FINANCIERO, POR PRINCIPALES PROVINCIAS - ENERO 2012

(Miles de nuevos soles)

ENTIDADES FINANCIERAS	DEPÓSITOS						TOTAL DEPÓSITOS		
	PASCO			OXAPAMPA			CERRO DE PASCO		
	M/N	M/E	TOTAL	M/N	M/E	TOTAL	M/N	M/E	TOTAL
<b>I. EMPRESAS BANCARIAS</b>	<b>112 267</b>	<b>37 804</b>	<b>150 071</b>	<b>11 410</b>	<b>2 300</b>	<b>13 711</b>	<b>123 677</b>	<b>40 104</b>	<b>163 782</b>
Crédito	51 507	19 724	71 231	11 410	2 300	13 711	62 917	22 025	84 942
Interbank	12 112	3 473	15 585				12 112	3 473	15 585
Continental	48 648	14 607	63 255				48 648	14 607	63 255
Financiero	-	-	-				-	-	-
<b>II. INSTITUCIONES DE MICROFINANZAS</b>	<b>33 929</b>	<b>2 757</b>	<b>36 686</b>	<b>22 721</b>	<b>1 203</b>	<b>23 924</b>	<b>56 650</b>	<b>3 960</b>	<b>60 610</b>
<b>EMPRESAS FINANCIERAS</b>	<b>2 694</b>	<b>81</b>	<b>2 775</b>	<b>743</b>	<b>-</b>	<b>743</b>	<b>3 437</b>	<b>81</b>	<b>3 518</b>
CrediScotia 1/	1 080	13	1 093				1 080	13	1 093
Financiera TFC 2/	-	-	-				-	-	-
Financiera Confianza 3/	1 614	68	1 682	743	-	743	2 357	68	2 425
Financiera Efectiva 4/	-	-	-				-	-	-
<b>CAJAS MUNICIPALES</b>	<b>31 235</b>	<b>2 676</b>	<b>33 911</b>	<b>21 978</b>	<b>1 203</b>	<b>23 181</b>	<b>53 212</b>	<b>3 879</b>	<b>57 092</b>
CMAC Huancayo	24 909	2 476	27 386	21 978	1 203	23 181	46 887	3 679	50 567
CMAC Maynas	6 325	200	6 525				6 325	200	6 525
<b>EDPYMES</b>	<b>-</b>	<b>-</b>	<b>-</b>	<b>-</b>	<b>-</b>	<b>-</b>	<b>-</b>	<b>-</b>	<b>-</b>
Edpyme Solidaridad	-	-	-				-	-	-
<b>III. ENTIDADES ESTATALES</b>	<b>155 217</b>	<b>897</b>	<b>156 115</b>	<b>27 562</b>	<b>10</b>	<b>27 572</b>	<b>184 340</b>	<b>922</b>	<b>185 262</b>
Banco de la Nación	155 217	897	156 115	27 562	10	27 572	184 340	922	185 262
<b>TOTAL ( I + II + III )</b>	<b>301 413</b>	<b>41 458</b>	<b>342 872</b>	<b>61 693</b>	<b>3 513</b>	<b>65 207</b>	<b>364 667</b>	<b>44 987</b>	<b>409 654</b>

1/ CrediScotia a partir de enero de 2009, antes Banco de Trabajo

2/ Financiera TFC a partir de agosto de 2008

3/ Financiera Confianza a partir de setiembre de 2009, antes Edpyme Confianza

4/ Financiera Efectiva a partir de abril de 2010.

Fuente: SBS.

Elaboración: BCRP, Sucursal Huancayo.

ANEXO 24

PASCO: CRÉDITOS DEL SISTEMA FINANCIERO AL SECTOR PRIVADO  
(Saldos en miles de nuevos soles)

ENTIDADES FINANCIERAS	2011												2012
	ENE	FEB	MAR	ABR	MAY	JUN	JUL	AGO	SET	OCT	NOV	DIC	ENE
<b>I. EMPRESAS BANCARIAS</b>	<b>145 952</b>	<b>148 035</b>	<b>153 868</b>	<b>153 821</b>	<b>159 419</b>	<b>168 092</b>	<b>168 004</b>	<b>179 097</b>	<b>188 400</b>	<b>186 185</b>	<b>189 603</b>	<b>188 777</b>	<b>186 656</b>
Crédito	47 260	48 842	50 104	50 489	51 710	54 860	55 629	58 880	60 397	61 642	62 703	63 892	64 878
Interbank	15 770	15 932	16 178	16 173	16 187	16 560	16 519	16 891	20 107	17 493	17 649	17 750	17 948
Continental	82 923	83 262	87 586	87 159	91 522	96 672	95 853	103 317	107 886	107 030	109 221	107 099	103 830
Banco de Trabajo													
Banco Financiero	-	-	-	-	-	-	3	8	10	20	30	36	-
<b>II. INSTITUCIONES DE MICROFINANZAS</b>	<b>77 959</b>	<b>80 090</b>	<b>82 294</b>	<b>85 188</b>	<b>86 119</b>	<b>87 390</b>	<b>88 364</b>	<b>88 952</b>	<b>91 174</b>	<b>93 821</b>	<b>106 287</b>	<b>109 519</b>	<b>115 004</b>
<b>Empresas Financieras</b>	<b>30 496</b>	<b>31 597</b>	<b>32 780</b>	<b>34 716</b>	<b>34 701</b>	<b>35 534</b>	<b>35 953</b>	<b>36 439</b>	<b>37 519</b>	<b>38 467</b>	<b>49 515</b>	<b>51 304</b>	<b>51 860</b>
CrediScotia	14 802	15 357	16 303	16 888	17 614	18 291	18 477	18 617	18 818	19 243	20 047	20 397	20 720
Financiera TFC	503	478	456	1 552	428	429	429	410	410	414	414	437	431
Financiera Confianza	14 002	14 484	14 617	14 796	14 986	15 061	15 155	15 405	16 251	16 749	26 918	28 181	28 391
Financiera Efectiva	1 189	1 277	1 403	1 480	1 671	1 752	1 892	2 008	2 040	2 062	2 137	2 289	2 318
<b>Cajas Municipales</b>	<b>46 139</b>	<b>47 145</b>	<b>48 053</b>	<b>49 003</b>	<b>49 951</b>	<b>50 277</b>	<b>50 814</b>	<b>50 910</b>	<b>52 041</b>	<b>53 685</b>	<b>55 096</b>	<b>56 502</b>	<b>61 516</b>
CMAC Huancayo	39 188	39 840	40 631	41 381	42 108	42 215	42 471	42 352	43 140	44 530	45 788	47 150	52 451
CMAC Maynas	6 951	7 305	7 422	7 622	7 844	8 062	8 343	8 557	8 902	9 154	9 308	9 352	9 065
<b>EDPYMES</b>	<b>1 324</b>	<b>1 348</b>	<b>1 461</b>	<b>1 469</b>	<b>1 467</b>	<b>1 579</b>	<b>1 597</b>	<b>1 603</b>	<b>1 614</b>	<b>1 668</b>	<b>1 676</b>	<b>1 713</b>	<b>1 628</b>
Edpyme Solidaridad	1 324	1 348	1 461	1 469	1 467	1 579	1 597	1 603	1 614	1 668	1 676	1 713	1 628
Edpyme Confianza													
<b>III. ENTIDADES ESTATALES</b>	<b>28 679</b>	<b>28 679</b>	<b>28 679</b>	<b>28 953</b>	<b>28 953</b>	<b>29 177</b>	<b>28 998</b>	<b>29 049</b>	<b>29 299</b>	<b>29 314</b>	<b>29 330</b>	<b>29 189</b>	<b>29 017</b>
Banco de la Nación	28 679	28 679	28 679	28 953	28 953	29 177	28 998	29 049	29 299	29 314	29 330	29 189	29 017
<b>TOTAL ( I + II + III )</b>	<b>252 590</b>	<b>256 804</b>	<b>264 841</b>	<b>267 962</b>	<b>274 491</b>	<b>284 659</b>	<b>285 366</b>	<b>297 097</b>	<b>308 873</b>	<b>309 320</b>	<b>325 221</b>	<b>327 484</b>	<b>330 677</b>
<b>En Moneda Nacional (M/N)</b>	<b>208 691</b>	<b>212 060</b>	<b>216 367</b>	<b>221 110</b>	<b>226 798</b>	<b>232 994</b>	<b>234 616</b>	<b>240 464</b>	<b>248 283</b>	<b>253 208</b>	<b>269 902</b>	<b>272 862</b>	<b>275 697</b>
<b>En Moneda Extranjera (M/E)</b>	<b>43 900</b>	<b>44 743</b>	<b>48 474</b>	<b>46 852</b>	<b>47 693</b>	<b>51 664</b>	<b>50 750</b>	<b>56 633</b>	<b>60 591</b>	<b>56 111</b>	<b>55 319</b>	<b>54 622</b>	<b>54 980</b>

Fuente: SBS.

Elaboración: BCRP, Sucursal Huancayo.

ANEXO 25

PASCO: CRÉDITOS DEL SISTEMA FINANCIERO, POR PRINCIPALES PROVINCIAS - ENERO 2012  
(Miles de nuevos soles)

ENTIDADES FINANCIERAS	COLOCACIONES						TOTAL COLOCACIONES		
	PASCO			OXAPAMPA			CERRO DE PASCO		
	M/N	M/E	TOTAL	M/N	M/E	TOTAL	M/N	M/E	TOTAL
<b>I. EMPRESAS BANCARIAS</b>	<b>122 594</b>	<b>51 567</b>	<b>174 161</b>	<b>12 064</b>	<b>431</b>	<b>12 495</b>	<b>134 658</b>	<b>51 998</b>	<b>186 656</b>
Crédito	49 592	2 792	52 383	12 064	431	12 495	61 655	3 223	64 878
Interbank	17 368	579	17 948				17 368	579	17 948
Continental	55 634	48 196	103 830				55 634	48 196	103 830
Financiero	-	-	-				-	-	-
<b>II. INSTITUCIONES DE MICROFINANZAS</b>	<b>82 003</b>	<b>332</b>	<b>82 335</b>	<b>30 019</b>	<b>2 650</b>	<b>32 669</b>	<b>112 022</b>	<b>2 982</b>	<b>115 004</b>
<b>EMPRESAS FINANCIERAS</b>	<b>41 470</b>	<b>5</b>	<b>41 475</b>	<b>10 385</b>	<b>-</b>	<b>10 385</b>	<b>51 855</b>	<b>5</b>	<b>51 860</b>
CrediScotia 1/	20 720	-	20 720				20 720	-	20 720
Financiera TFC 2/	431	-	431				431	-	431
Financiera Confianza 3/	18 001	5	18 006	10 385	-	10 385	28 386	5	28 391
Financiera Efectiva 4/	2 318	-	2 318				2 318	-	2 318
<b>CAJAS MUNICIPALES</b>	<b>38 905</b>	<b>327</b>	<b>39 232</b>	<b>19 634</b>	<b>2 650</b>	<b>22 284</b>	<b>58 539</b>	<b>2 977</b>	<b>61 516</b>
CMAC Huancayo	30 052	116	30 167	19 634	2 650	22 284	49 686	2 765	52 451
CMAC Maynas	8 853	212	9 065				8 853	212	9 065
<b>EDPYMES</b>	<b>1 628</b>	<b>-</b>	<b>1 628</b>				<b>1 628</b>	<b>-</b>	<b>1 628</b>
Edpyme Solidaridad 5/	1 628	-	1 628				1 628	-	1 628
<b>III. ENTIDADES ESTATALES</b>	<b>20 403</b>	<b>-</b>	<b>20 403</b>	<b>7 457</b>	<b>-</b>	<b>7 457</b>	<b>29 017</b>	<b>-</b>	<b>29 017</b>
Banco de la Nación	20 403	-	20 403	7 457	-	7 457	29 017	-	29 017
<b>TOTAL ( I + II + III )</b>	<b>225 000</b>	<b>51 899</b>	<b>276 899</b>	<b>49 540</b>	<b>3 081</b>	<b>52 621</b>	<b>275 697</b>	<b>54 980</b>	<b>330 677</b>

1/ CrediScotia a partir de enero de 2009, antes Banco de Trabajo

2/ Financiera TFC a partir de agosto de 2008

3/ Financiera Confianza a partir de setiembre de 2009, antes Edpyme Confianza

4/ Financiera Efectiva a partir de abril de 2010.

5/ Edpyme Solidaridad a partir de enero de 2011.

Fuente: SBS.

Elaboración: BCRP, Sucursal Huancayo.

ANEXO 26

PASCO: CARTERA PESADA DEL SISTEMA FINANCIERO  
(En porcentajes)

ENTIDADES FINANCIERAS	2 011												2 012
	ENE	FEB	MAR	ABR	MAY	JUN	JUL	AGO	SET	OCT	NOV	DIC	ENE 2/
<b>I. EMPRESAS BANCARIAS</b>	0,7	1,5	1,6	1,5	1,8	0,5	1,7	1,6	1,6	1,6	1,4	1,6	1,6
<b>II. INSTITUCIONES DE MICROFINANZAS</b>													
Empresas Financieras	1,7	1,7	2,1	2,0	1,9	2,1	2,0	2,0	1,9	2,0	2,0	1,8	1,8
Cajas Municipales	3,3	3,3	3,2	3,3	3,2	2,9	2,8	3,1	2,9	2,6	3,2	2,6	2,6
Edpymes	5,2	5,8	5,1	5,7	5,8	5,1	5,0	4,8	3,7	3,5	3,8	3,9	3,9
<b>III. ENTIDADES ESTATALES</b>													
Banco de la Nación 1/	0,4	0,5	0,5	0,4	0,4	0,4	0,4	0,5	0,6	0,6	0,7	0,7	0,7
<b>TOTAL</b>	<b>1,2</b>	<b>1,8</b>	<b>1,9</b>	<b>1,8</b>	<b>1,9</b>	<b>0,9</b>	<b>1,8</b>	<b>1,9</b>	<b>1,8</b>	<b>1,7</b>	<b>1,7</b>	<b>1,8</b>	<b>1,8</b>

1/ Sólo considera los créditos de consumo.

2/ Preliminar

Fuente: Hasta noviembre de 2007, empresas financieras del departamento.

A partir de diciembre de 2007, Superintendencia de Banca y Seguros (SBS).

Elaboración: BCRP, Sucursal Huancayo.

## VI. FICHA TÉCNICA

### Metodología del Cálculo del Indicador de Actividad Económica Regional de Pasco

El Indicador de Actividad Económica Regional es un indicador parcial de corto plazo, que busca medir el desenvolvimiento de la economía regional, a partir de la evolución de la actividad de los principales sectores. Los sectores considerados representan el 84,0 por ciento del Valor Agregado Bruto del departamento, publicado por el INEI.

El indicador regional, se obtiene mediante la agregación ponderada de los índices sectoriales, utilizando como factor de ponderación la estructura porcentual anual del año 2007, elaborado por el INEI.

$$\text{Indicador Regional} = \sum_{i=1}^n I_{\text{sector } i(t)} * w_i$$

$I_i$  = Índice del sector  $i$  en el período (mes)  $t$   
 $n$  = Número de sectores que componen el índice  
 $w_i$  = Peso relativo ponderado del sector  $i$  en base a su contribución al PBI departamental 2007.

Lo sectores que incluye el indicador son: agropecuario, minería, manufactura, electricidad, construcción, servicios gubernamentales y servicios financieros.

El índice de los sectores agropecuario, minería, manufactura y electricidad se calcula en base al Valor Bruto de Producción, de la siguiente manera:

$$\text{Indice sector } i = \left[ \frac{VBP_{it}}{VBP_i \text{ prom. 2007}} \right] * 100$$

Donde:

$i$  = Sector analizado  
 $VBP_{it}$  = Valor Bruto de la Producción del sector  $i$  del mes  $t$  a precios de 1994.  
 $VBP \text{ prom } i \text{ 2007}$  = Valor Bruto de Producción promedio 2007 del sector  $i$  a precios de 1994.

#### Características del procedimiento:

- a) La clasificación de los sectores productivos se basa en la Clasificación Industrial Internacional Uniforme (CIIU-Revisión 3).
- b) Las fuentes de la información sectorial son:
  - Para los sectores agropecuario y minería, los respectivos ministerios sectoriales.
  - Para el sector manufactura, la fuente es el Ministerio de la Producción de Pasco, que elabora estadísticas de producción de oxido de calcio.
  - Para el sector electricidad, la fuente es el Organismo Supervisor de la Inversión en Energía y Minería (Osinergmin).
  - Para el sector construcción, la fuente es la empresa Cemento Andino.
  - Para los sectores servicios gubernamentales y servicios financieros, las fuentes son el Ministerio de Economía y Finanzas (Sistema Integrado de Administración Financiera del Sector Público SIAF-SP) y la Superintendencia de Banca, Seguros y AFP, respectivamente.
- c) El valor bruto de producción (VBP) de los sectores agropecuario, minería, y electricidad, se obtiene de la aplicación de los precios del año base (1994), a los volúmenes de producción de los sectores respectivos. Los precios del año base, son los utilizados por la Dirección Nacional de Cuentas Nacionales del INEI.
- d) El VBP del sector construcción se estima de manera indirecta y se utiliza como información básica los despachos de cemento.

- e) El VBP del sector servicios gubernamentales se calcula a partir del gasto en *Remuneraciones* y compra de *Bienes y Servicios* del Gobierno Regional, que se deflactan a precios del año 1994, utilizando el IPC e IPM, respectivamente. La fuente es el Ministerio de Economía y Finanzas.
- f) El VBP del sector Servicios Financieros se calcula a partir de la sumatoria de los saldos de intermediación (créditos directos y depósitos) de las instituciones financieras que operan en el departamento, deflactados a precios de 1994, utilizando el IPC.

**Estructura del Indicador de Actividad Económica Regional**

SECTOR	PONDERACION (%) 2007
Agropecuario	9,1
Minería	56,2
Manufactura	2,9
Electricidad	2,6
Construcción	6,0
Servicios Gubernamentales	5,3
Servicios Financieros	1,8
<b>TOTAL</b>	<b>84,0</b>

**Nota:** Para el caso del sector servicios financieros, se considera el peso del sector a nivel nacional.