



BANCO CENTRAL DE RESERVA DEL PERÚ

**SUCURSAL HUANCAYO**

**SÍNTESIS ECONÓMICA DE JUNÍN**  
**FEBRERO 2012<sup>1</sup>**

**DEPARTAMENTO ESTUDIOS ECONÓMICOS**

---

<sup>1</sup> En la elaboración de este informe participaron: Francisco Callupe Casaño y Miguel Angel Campos Arias.

## CONTENIDO

|   | Pág. |
|---|------|
| RESEÑA INTRODUCTORIA .....  | 3    |
| I. ACTIVIDAD PRODUCTIVA .....   | 4    |
| 1.1. Producción .....   | 4    |
| 1.1.1 Producción Agropecuaria .....   | 6    |
| 1.1.2 Producción Minera .....   | 10   |
| 1.1.3 Producción Manufacturera .....  | 11   |
| 1.1.4 Construcción .....  | 13   |
| 1.1.5 Producción Eléctrica .....  | 13   |
| 1.1.6 Comercio: Índice de Confianza .....   | 14   |
| 1.1.7 Expectativas Empresariales .....  | 14   |
| 1.2 Turismo .....   | 15   |
| II. TIPO DE CAMBIO .....  | 16   |
| 2.1. Tipo de cambio .....   | 16   |
| III. SECTOR EXTERNO .....   | 17   |
| 3.1 Exportaciones .....   | 17   |
| IV. FINANZAS PÚBLICAS .....   | 19   |
| 4.1. Ingresos del Gobierno Central .....  | 19   |
| 4.2. Gastos del Sector Público .....  | 20   |
| 4.3. Inversiones del Sector Público .....   | 22   |
| V. MONEDA Y CRÉDITO .....   | 24   |
| 5.1. Depósitos del Sistema Financiero .....   | 24   |
| 5.2. Crédito del Sistema Financiero .....   | 25   |
| 5.3. Crédito de las Instituciones de Microfinanzas .....  | 29   |
| VI. INFORMACIÓN ESTADÍSTICA .....   |      |
| Anexo 1: Producción Agropecuaria .....  | 31   |
| Anexo 2: Superficie Sembrada .....  | 32   |
| Anexo 3: Superficie Cosechada .....   | 33   |
| Anexo 4: Producción Minera Metálica .....   | 34   |
| Anexo 5: Producción Manufacturera (IVF 1994=100) .....  | 35   |
| Anexo 6: Producción Manufacturera (Variaciones Porcentuales) .....                              | 36   |
| Anexo 7: Producción Eléctrica .....   | 37   |
| Anexo 8: Indicadores de Ocupabilidad en Establecimientos de Hospedaje Colectivo .....           | 38   |
| Anexo 9: Tipo de Cambio en el Mercado Paralelo de la Ciudad de Huancayo .....                   | 39   |
| Anexo 10: Exportaciones FOB por Grupo de Producto .....   | 40   |
| Anexo 11: Exportaciones de Productos Tradicionales .....  | 41   |
| Anexo 12: Exportaciones de Productos No Tradicionales .....                                     | 42   |
| Anexo 13: Exportaciones por Bloque Económico y Países .....                                     | 43   |
| Anexo 14: Ingresos Corrientes del Gobierno Central .....  | 44   |
| Anexo 15 y 16: Gasto del Sector Público y del Gobierno Central por Genérica de Gasto .....      | 45   |
| Anexo 17 y 18: Gastos del Gobierno Regional y Gobiernos Locales por Genérica de Gasto .....     | 46   |
| Anexo 19 y 20: Inversiones del Sector Público y del Gobierno Central por Funciones .....        | 47   |
| Anexo 21 y 22: Inversiones del Gobierno Regional y Gobiernos Locales por Funciones .....        | 48   |
| Anexo 23: Depósitos del Sistema Financiero .....  | 49   |
| Anexo 24: Depósitos en Empresas Bancarias y de Microfinanzas por principales provincias .....   | 50   |
| Anexo 25: Créditos del Sistema Financiero al Sector Privado .....                               | 51   |
| Anexo 26: Crédito de las Empresas Bancarias y de Microfinanzas por principales provincias ..... | 52   |
| Anexo 27: Cartera Pesada del Sistema Financiero .....   | 53   |
| VII. FICHA TÉCNICA .....  | 54   |

**DIRECCIÓN EN INTERNET**

<http://www.bcrp.gob.pe/proyeccion-institucional/sucursales/huancayo/junin.html>

## RESEÑA INTRODUCTORIA

En los dos primeros meses del 2012, el indicador de actividad económica regional evidenció un aumento de 3,9 por ciento, ante el desempeño favorable del sector agropecuario (5,4 por ciento), manufactura (11,4 por ciento), electricidad (3,6 por ciento), construcción (20,8 por ciento) y de los servicios gubernamentales (1,9 por ciento) y financieros (14,9 por ciento); contrarrestado parcialmente por el resultado negativo en la minería (-6,5 por ciento).

El Índice de Confianza Empresarial registró en febrero un nivel de 54,7 puntos, acumulando 28 meses consecutivos en el tramo optimista (superior a la barrera neutral de 50 puntos).

Algunos indicadores de consumo privado mostraron, al término de febrero, resultados positivos en la venta de carros nuevos, consumo de energía eléctrica y otorgamiento de créditos personales; no obstante, éstos fueron menores a sus similares en igual mes de 2012.

Las exportaciones del mes totalizaron US\$ 18,4 millones, menor en US\$ 19,3 millones (-51,3 por ciento), por menores ventas de concentrados mineros. Entre enero y febrero, sumó US\$ 74,0 millones, superior en US\$ 14,0 millones (23,3 por ciento) al mismo período del año anterior, por mayores envíos de concentrados cobre, plomo y zinc; así como de alcahofas, textiles, madera aserrada y contrachapada, y de mármol y travertino, entre los principales.

Los ingresos corrientes del Gobierno Central (SUNAT) ascendieron en el mes a S/. 30,2 millones, superior en S/. 5,7 millones (18,4 por

ciento), ante los mayores recaudos por Impuesto a la Renta e IGV. Entre enero y febrero se captó S/. 60,8 millones, superior en S/. 10,9 millones (16,9 por ciento).

El Gasto del Sector Público del mes sumó S/. 145,4 millones, superior en S/. 6,8 millones (0,7 por ciento), ante mayores desembolsos en las municipalidades. Entre enero y febrero se devengó S/. 274,3 millones, menor en S/. 16,9 millones (-9,6 por ciento), por menores Gastos Corrientes en el Gobierno Central.

La Inversión Pública del mes totalizó S/. 30,5 millones, superior en S/. 17,3 millones (122,1 por ciento), al contraerse dicho gasto en igual mes de 2011, por cambio de autoridades locales y regionales, expandiéndose en el mes principalmente en las municipalidades. Entre enero y febrero, alcanzó S/. 53,4 millones, superior en S/. 34,3 millones (169,3 por ciento), al ejecutarse mayores desembolsos en los tres niveles de gobierno.

Entre enero y febrero, el gasto público en inversiones significó el 5,8 por ciento de lo presupuestado para el presente año (Avance).

En el sistema financiero, los saldos de depósitos y colocaciones de las Empresas Bancarias y de Microfinanzas aumentaron en S/. 219,8 y S/. 442,9 millones, respectivamente (13,3 y 15,5 por ciento, respectivamente), comparado a sus similares de febrero 2011. El ratio de morosidad alcanzó 2,8 por ciento, disminuyendo en 0,1 puntos porcentuales respecto de su similar del año anterior.

## I. ACTIVIDAD PRODUCTIVA

### 1.1. Producción

Entre enero y febrero, el indicador de actividad económica regional se expandió en 3,9 por ciento, ante el desempeño favorable del sector agropecuario (5,4 por ciento), manufactura (11,4 por ciento), electricidad (3,6 por ciento),

construcción (20,8 por ciento) y de los servicios gubernamentales (1,9 por ciento) y financieros (14,9 por ciento); contrarrestado parcial y únicamente por el resultado negativo en la minería (-6,5 por ciento).

**CUADRO Nº 1**  
**INDICADOR DE ACTIVIDAD ECONÓMICA REGIONAL 1/ 2/**  
(Variación porcentual respecto a similar periodo del año anterior)

| Sectores                  | Ponderación 3/ | 2012            |
|---------------------------|----------------|-----------------|
|                           |                | Enero - Febrero |
| Agropecuario              | 12,9           | 5,4             |
| Agrícola                  |                | 5,2             |
| Pecuario                  |                | 6,6             |
| Minería                   | 10,7           | -6,5            |
| Manufactura 4/            | 16,0           | 11,4            |
| Primaria                  |                | -               |
| No primaria               |                | 11,4            |
| Electricidad              | 4,5            | 3,6             |
| Construcción              | 7,3            | 20,8            |
| Servicios gubernamentales | 6,8            | 1,9             |
| Servicios financieros     | 1,8            | 14,9            |
| <b>TOTAL</b>              | <b>59,9</b>    | <b>3,9</b>      |

1/ Es un indicador parcial de la actividad económica de la región que alcanza una cobertura de 59,9 por ciento del valor agregado bruto de la producción regional según cifras del INEI. Ver nota metodológica de elaboración en la sección VII, al final del documento.

2/ Actualizado con información al 20 de abril de 2012.

3/ Considera la estructura productiva de la región para el año 2007 según cifras del INEI.

4/ No incluye la refinación de metales.

En el caso de los servicios financieros se considera como ponderación el promedio nacional para dicho año (1,8 por ciento).

Fuente: MINAG, MINEM, OSINERGMIN, MEF, SBS, Cemento Andino y emp. manufactureras.

Elaboración: BCRP, Sucursal Huancayo.

**El Índice de Confianza Empresarial Regional (ICER)** registró en febrero un nivel de 54,7 puntos, acumulando 28 meses consecutivos en el

tramo optimista (superior a la barrera neutral de 50 puntos). No obstante, respecto de febrero de 2011, el indicador disminuyó en 4,9 puntos.

**GRÁFICO Nº 1**  
**ÍNDICE DE CONFIANZA EMPRESARIAL REGIONAL (ICER) DE JUNÍN \***  
(Índice de difusión en puntos)

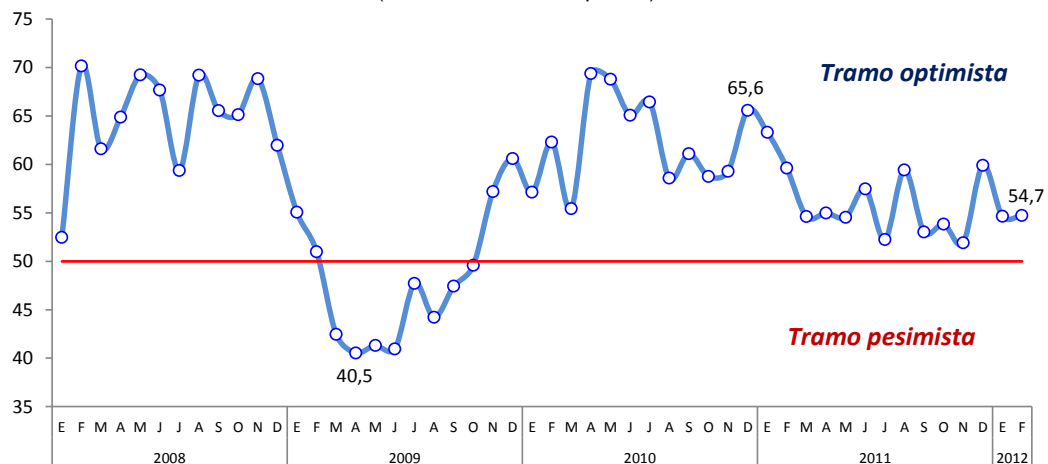

\* Elaborado con base a los índices desestacionalizados (Tramo/Seats) de comercio e industria

Fuente: Encuesta a empresas comerciales e industriales

Elaboración: BCRP - Sucursal Huancayo

Indicadores de **consumo privado** mostraron, al término de febrero, resultados positivos en la venta de carros nuevos, consumo de energía

eléctrica y otorgamiento de créditos personales; no obstante, éstos fueron menores a sus similares en igual mes de 2012.

La **venta de carros nuevos** aumentó en 21,0 por ciento en el mes y en 40,1 por ciento en los dos primeros meses del año. El crecimiento del mes fue menor al observado a nivel nacional (27,5 por ciento). De las 27 267 unidades vendidas en

el país entre enero y febrero, en Junín se colocaron 496 unidades, sobresaliendo la venta de carros ligeros (autos y camioneta de pasajeros), seguido de los comerciales (camionetas pick up y microbuses).

**GRÁFICO Nº 2**  
**VENTA DE CARROS NUEVOS EN JUNÍN \***  
(Variación porcentual anual de unidades)

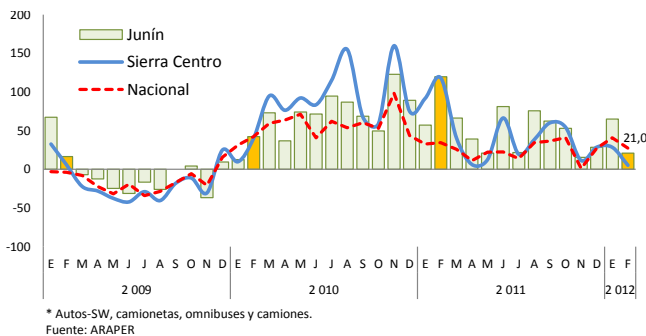

\* Autos-SW, camionetas, omnibuses y camiones.  
Fuente: ARAPER

**CUADRO Nº 2**  
**VENTA DE CARROS NUEVOS EN JUNÍN**  
(En unidades)

|   | Febrero    |            |              | Enero - Febrero |            |              |
|---|------------|------------|--------------|-----------------|------------|--------------|
|   | 2011       | 2012       | Var. %       | 2011            | 2012       | Var. %       |
| <b>Ligeros</b>                                | <b>110</b> | <b>157</b> | <b>42,7</b>  | <b>192</b>      | <b>342</b> | <b>78,1</b>  |
| Auto-SW, Van fam., Multipropósito y SUV (4x4) | 80         | 126        | 57,5         | 134             | 272        | 103,0        |
| Camioneta de pasajeros, hasta 13 asientos     | 30         | 31         | 3,3          | 58              | 70         | 20,7         |
| <b>Comerciales</b>                            | <b>73</b>  | <b>47</b>  | <b>-35,6</b> | <b>135</b>      | <b>92</b>  | <b>-31,9</b> |
| Camioneta Panel y Furgon, hasta 3,5 tn.       | 1          | 2          | 100,0        | 2               | 3          | 50,0         |
| Camioneta Pick-Up, hasta 15 toneladas         | 45         | 26         | -42,2        | 93              | 56         | -39,8        |
| Microbús, 10 - 16 asientos                    | 24         | 19         | -20,8        | 35              | 33         | -5,7         |
| Mnibus, 17 - 33 asientos                      | 3          | 0          | -100,0       | 5               | 0          | -100,0       |
| <b>Omnibuses</b>                              | <b>0</b>   | <b>0</b>   | <b>-</b>     | <b>0</b>        | <b>0</b>   | <b>-</b>     |
| Ómnibus, más de 16 toneladas                  | 0          | 0          | -            | 0               | 0          | -            |
| <b>Pesados</b>                                | <b>17</b>  | <b>38</b>  | <b>123,5</b> | <b>27</b>       | <b>62</b>  | <b>129,6</b> |
| Carrión, de 3,5 a 7,5 toneladas FBV           | 15         | 23         | 53,3         | 24              | 35         | 45,8         |
| Carrión, de 7,5 a 16 toneladas FBV            | 1          | 11         | 1 000,0      | 2               | 17         | 750,0        |
| Carrión, más de 16 toneladas FBV              | 1          | 4          | 300,0        | 1               | 10         | 900,0        |
| Remolcador o tracto camión, mayor a 16 tn.    | 0          | 0          | -            | 0               | 0          | -            |
| <b>Total</b>                                  | <b>200</b> | <b>242</b> | <b>21,0</b>  | <b>354</b>      | <b>496</b> | <b>40,1</b>  |

Fuente: ARAPER  
Elaboración: BCRP - Sucursal Huancayo

El **consumo de energía** eléctrica aumentó en 7,2 por ciento en el mes, acumulando una expansión de 7,8 por ciento en los dos primeros meses del año.

Por su parte, el **consumo residencial de electricidad**, que en el acumulado significó el 48 por ciento del total, creció en 9,3 durante febrero y en 9,2 por ciento en el primer bimestre.

**GRÁFICO Nº 3**  
**CONSUMO DE ENERGÍA ELÉCTRICA EN JUNÍN**  
(Variación porcentual anual)

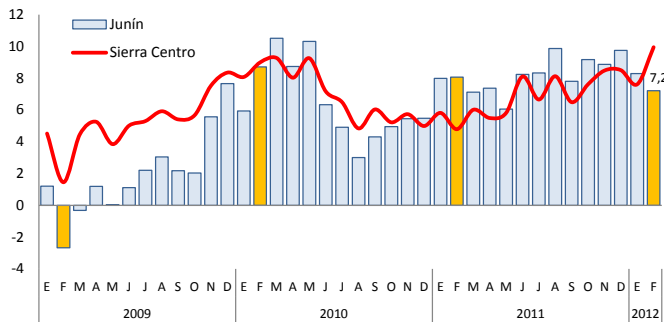

Fuente: Electrocentro S.A.

**GRÁFICO Nº 4**  
**CONSUMO RESIDENCIAL DE ENERGÍA ELÉCTRICA**  
(Variación porcentual anual)

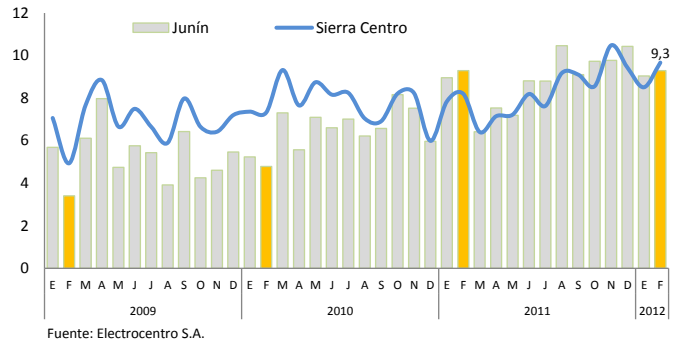

Fuente: Electrocentro S.A.

En febrero, el **crédito personal** aumentó, en términos reales, en 19,6 por ciento, resultando menor a los incrementos observados en febrero de 2011 (47,2 por ciento) y de 2010 (33,7 por ciento).

**GRÁFICO Nº 5**  
**CRÉDITO A PERSONAS NATURALES**  
(Variación porcentual real anual)

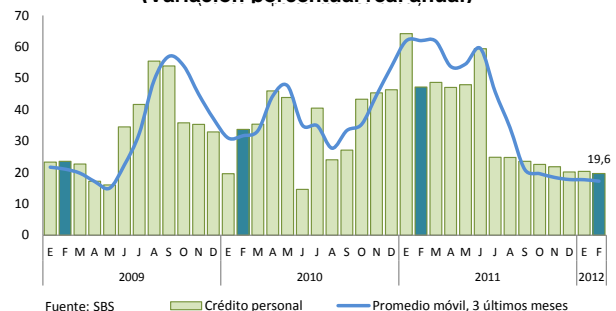

Fuente: SBS  
Crédito personal Promedio móvil, 3 últimos meses

### 1.1.1 Producción Agropecuaria

El crecimiento agrícola y pecuario incidió en el aumento sectorial del mes (3,9 por ciento), destacando en la parte agrícola los aumentos en piña, plátano, naranja, yuca, haba grano verde, y pasto rye grass; y en la parte pecuaria, los de carnes de ave, vacuno, alpaca, porcino, llama, ovino y caprino, además de leche y huevo.

Entre enero y febrero se expandió en 5,4 por ciento, ante la mayor producción de piña, plátano, naranja, papa, arveja grano verde, yuca, haba grano verde y pasto braquearia en el caso agrícola; y por todas las carnes, con excepción a la de ovino, además de leche y huevo, en la parte pecuaria.

**CUADRO Nº 3**  
**VALOR BRUTO DE PRODUCCIÓN AGROPECUARIO**  
(Variación porcentual real 1/)

|                            | Febrero     |            | Enero - Febrero |            |
|----------------------------|-------------|------------|-----------------|------------|
|                            | 2011        | 2012       | 2011            | 2012       |
| Sub Sector Agrícola        | 12,0        | 3,7        | 12,1            | 5,2        |
| Sub Sector Pecuario        | 1,8         | 4,8        | 3,1             | 6,6        |
| <b>Sector Agropecuario</b> | <b>10,1</b> | <b>3,9</b> | <b>10,4</b>     | <b>5,4</b> |

1/ Respecto al mismo mes o período del año anterior, a precios de 1994.  
Fuente: Ministerio de Agricultura.  
Elaboración: BCRP, Sucursal Huancayo.

En la estructura agropecuaria acumulada, sobresalió piña, papa, naranjo, café, plátano, maíz choclo, arveja grano verde, carnes de ave y vacuno, y leche, los que significaron el 71 por ciento del VBP agropecuario.

**GRÁFICO Nº 6**  
**PARTICIPACIÓN EN EL VBP AGROPECUARIO**  
(Enero - Febrero 2012)

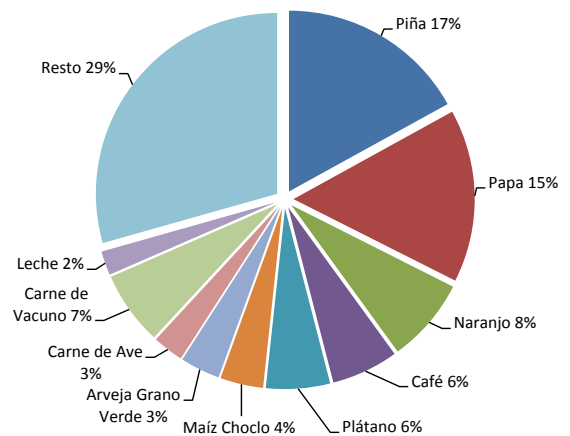

**GRÁFICO Nº 7**  
**VALOR BRUTO DE PRODUCCIÓN AGROPECUARIO 2009 - 2012**  
(Variación porcentual real)

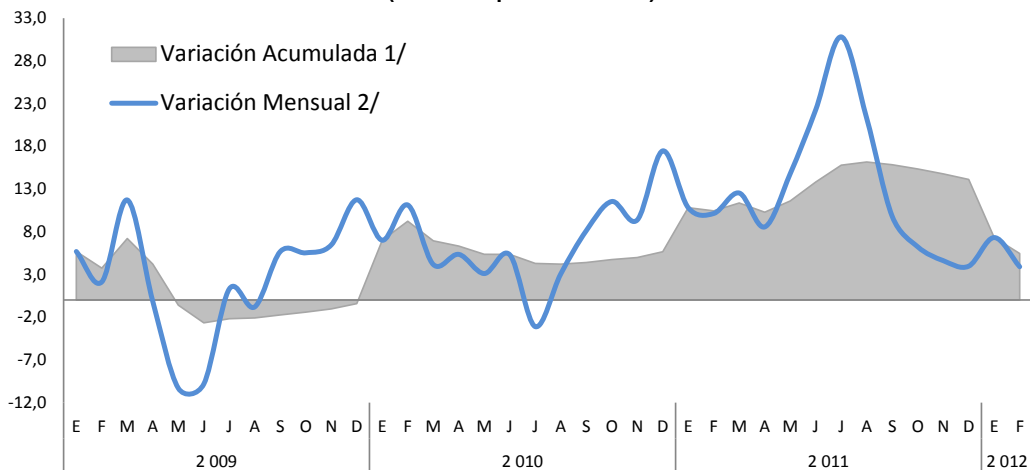

1/ Respecto de dic iembredel año anterior  
2/ Respecto a similar mes del año precedente

Elaboración: BCRP, Sucursal Huancayo.

#### Sub sector Agrícola

El incremento registrado en el mes (3,7 por ciento) se sustentó en la mayor producción en las zonas de ceja de selva y selva (provincias de Chanchamayo y Satipo); sobresaliendo los aumentos en piña, plátano, naranja, yuca, y pasto rye grass, al ampliarse la superficie en producción (piña y naranja) y por mayores

rendimientos ante adecuadas labores culturales (piña); además de la sostenida demanda (plátano y piña). En la zona sierra, los mayores incrementos se observaron en haba y arveja grano verde, disminuyendo en papa, maíz choclo y zanahoria.

Entre enero y febrero creció en 5,2 por ciento, ante la mayor producción en la zona ceja de selva y selva (provincias de Chanchamayo y Satipo), sobresaliendo los aumentos de piña,

plátano, naranja, yuca, y pasto braquearia; mientras que en la zona sierra aumentó en papa, arveja grano verde y haba grano verde.

**CUADRO Nº 4  
PRODUCCIÓN DE PRINCIPALES PRODUCTOS AGRÍCOLAS 1/  
(En toneladas)**

|                    | Febrero |        | Var.<br>% | Enero - Febrero |        | Var.<br>% |
|--------------------|---------|--------|-----------|-----------------|--------|-----------|
|                    | 2 011   | 2 012  |           | 2 011           | 2 012  |           |
| Papa               | 40 300  | 38 334 | -4,9      | 59 144          | 60 338 | 2,0       |
| Piña               | 23 432  | 26 299 | 12,2      | 52 925          | 60 176 | 13,7      |
| Naranja            | 14 025  | 15 249 | 8,7       | 32 822          | 35 221 | 7,3       |
| Plátano            | 11 558  | 13 089 | 13,3      | 27 452          | 30 457 | 10,9      |
| Rye Grass          | 13 296  | 14 290 | 7,5       | 29 015          | 28 043 | -3,4      |
| Pasto Braquearia   | 11 786  | 12 148 | 3,1       | 23 672          | 24 180 | 2,1       |
| Pasto Elefante     | 10 509  | 10 633 | 1,2       | 20 885          | 21 047 | 0,8       |
| Alfalfa            | 8 821   | 8 900  | 0,9       | 17 324          | 17 504 | 1,0       |
| Maíz Choclo        | 11 741  | 9 189  | -21,7     | 16 705          | 14 483 | -13,3     |
| Yuca               | 4 354   | 4 767  | 9,5       | 9 848           | 10 378 | 5,4       |
| Zanahoria          | 7 894   | 5 242  | -33,6     | 14 927          | 9 029  | -39,5     |
| Palto              | 2 619   | 2 848  | 8,7       | 6 987           | 7 472  | 6,9       |
| Trebol             | 3 609   | 3 482  | -3,5      | 7 145           | 6 823  | -4,5      |
| Arveja Grano Verde | 3 662   | 3 774  | 3,1       | 6 118           | 6 731  | 10,0      |
| Tangelo            | 2 717   | 2 818  | 3,7       | 4 652           | 4 942  | 6,2       |
| Maíz A. Duro       | 2 493   | 2 717  | 9,0       | 3 577           | 3 819  | 6,8       |
| Haba Grano Verde   | 1 832   | 2 111  | 15,2      | 2 866           | 3 354  | 17,0      |
| Otros              | 18 324  | 19 833 | 8,2       | 33 031          | 33 453 | 1,3       |

1/ Cifras preliminares.

Fuente: Dirección Regional de Agricultura Junín.

Elaboración: BCRP, Sucursal Huancayo.

**GRÁFICO Nº 8  
PARTICIPACIÓN EN EL VBP AGRÍCOLA  
(Enero - Febrero 2012)**

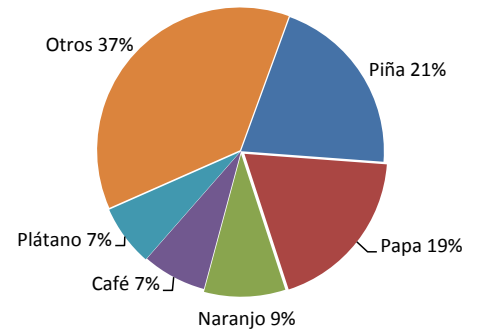

**GRÁFICO Nº 9  
COMPOSICIÓN DEL VBP AGRÍCOLA  
(Enero - Febrero 2012)**

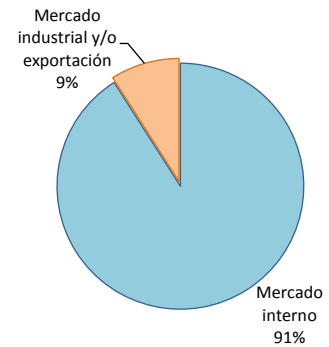

En lo que va del año, el desempeño de los principales productos de la zona sierra y de ceja de selva y selva, de acuerdo a su participación

### Papa

Principal cultivo de la zona sierra, alcanzó una producción de 60,3 mil toneladas, mayor en 2,0 por ciento (1,2 mil toneladas adicionales),

### Zanahoria

Totalizando una producción de 9,0 mil toneladas, se redujo en 39,5 por ciento (5,9 mil toneladas menos), como efecto de menores

### Arveja (grano verde y seco)

Registrando una producción de 6,7 mil toneladas, entre grano verde y seco, aumentó en 10,0 por ciento, debido a mayores instalaciones

### Naranja

Alcanzó una producción de 35,2 mil toneladas, expandiéndose en 2,4 mil toneladas (7,3 por ciento de incremento), al mejorar los

en la producción anual, y comparado con similar periodo de 2011, observó el siguiente comportamiento:

explicada por mayores siembras, siendo contrarrestado por los menores rendimientos por mal clima (exceso de lluvias).

instalaciones ante los mayores costos de producción por el ataque del fitoplasma "aster yellows phytoplasma".

por favorables precios de mercado en periodo de instalación, además de mejora en los rendimientos.

rendimientos por el clima favorable y ampliación de la superficie en producción en las provincias de Chanchamayo y Satipo.

### Piña

Con 6,8 mil hectáreas en producción al término de 2011, totalizó 60,2 mil toneladas en lo que va del año, mayor en 13,7 por ciento (7,3 mil toneladas adicionales), al aumentar la superficie en producción entre el 2010 y 2011 (luego de

registrar 5,7 mil hectáreas al término del 2009), lo que respondió a la mayor demanda nacional y extranjera (variedades hawaiana, cayena y golden), así como a los buenos precios de mercado.

### Café

Principal producto de exportación agrícola tradicional, alcanzó 2,9 mil toneladas, mayor en 21,1 por ciento (512 toneladas adicionales), por mejores rendimientos, que se asociaron a las

adecuadas labores agronómicas, y ampliación de superficie en producción, culminando el 2011 con 92,5 mil hectáreas en producción, luego de alcanzar 89,2 mil hectáreas al término del 2010.

### Precios en Chacra

Los precios en chacra, en el mes, registraron incrementos para papa, maíz choclo, zanahoria, naranja, plátano y piña; explicado en zanahoria por la limitada oferta, ante menores siembras por mayores costos de producción, por problemas fitosanitarios; mientras que en plátano y piña se

asoció a la mayor demanda de la región central del país.

En los dos primeros meses del año, los mayores incrementos se observaron en maíz choclo (31,7 por ciento) y zanahoria (86,3 por ciento).

**CUADRO Nº 5**  
**PRECIOS EN CHACRA DE PRINCIPALES CULTIVOS**  
(En nuevos soles por kilogramo)

| CULTIVO                               | Enero |      |        | Enero – Febrero 1/ |      |        |
|---------------------------------------|-------|------|--------|--------------------|------|--------|
|                                       | 2011  | 2012 | Var. % | 2011               | 2012 | Var. % |
| <b>TRANSITORIOS</b>                   |       |      |        |                    |      |        |
| Papa                                  | 0,44  | 0,54 | 23,1   | 0,45               | 0,53 | 18,9   |
| Maíz Choclo                           | 0,85  | 0,95 | 12,4   | 0,93               | 1,23 | 31,7   |
| Maíz Amiláceo                         |       |      | -      |                    |      | -      |
| Arveja grano verde                    | 1,46  | 1,21 | -17,2  | 1,32               | 1,24 | -6,0   |
| Zanahoria                             | 0,31  | 0,61 | 96,4   | 0,31               | 0,57 | 86,3   |
| Yuca                                  | 0,70  | 0,64 | -8,7   | 0,69               | 0,62 | -10,2  |
| <b>PERMANENTES Y SEMI PERMANENTES</b> |       |      |        |                    |      |        |
| Naranja                               | 0,42  | 0,42 | 1,4    | 0,42               | 0,44 | 4,4    |
| Plátano                               | 0,54  | 0,59 | 9,3    | 0,52               | 0,56 | 6,8    |
| Piña                                  | 0,38  | 0,43 | 12,0   | 0,38               | 0,43 | 13,4   |
| Café                                  | 8,56  | 6,94 | -19,0  | 8,46               | 7,10 | -16,1  |

1/ Precio promedio

Fuente: Dirección Regional de Agricultura Junín.

Elaboración: BCRP, Sucursal Huancayo.

### Hidrología

A causa de las mayores lluvias, el nivel y caudal del río Mantaro se ubicó por encima de los registros de igual mes de 2011 y de su media histórica. Este río, además de su importancia para el Valle del Mantaro, alimenta la central hidroeléctrica del Mantaro (Santiago Antúnez de

Mayolo y Restitución), la que abastece con energía eléctrica a una significativa población nacional. En la zona ceja de selva y selva, el caudal del río Perené se ubicó ligeramente por debajo de lo observado en igual periodo de 2011, pero mayor a su media histórica.



**GRÁFICO Nº 10  
NIVEL DE AGUA DEL RÍO MANTARO**

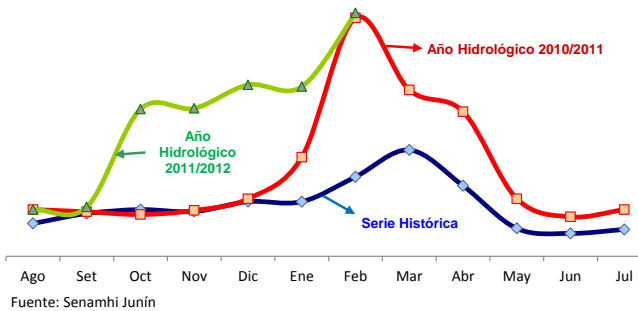

**GRÁFICO Nº 11  
NIVEL DE AGUA DEL RÍO PERENÉ**

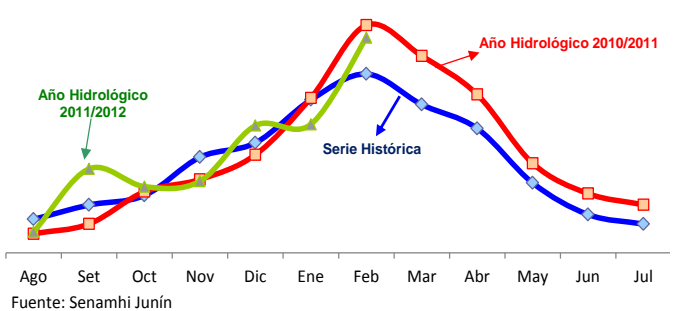

Elaboración: BCRP, Sucursal Huancayo.

### Siembras

En el séptimo mes de la campaña agrícola 2011-2012, se instalaron 3 465 hectáreas, culminando así con la mayor temporada de siembras (campaña grande). Lo sembrado en el mes creció en 444 hectáreas (14,7 por ciento), explicado por el incremento en la zona ceja de selva y selva, sobresaliendo café con 251 hectáreas más, seguido de cacao y naranjo, por lo que las siembras de **cultivos permanentes** se expandieron 393 hectáreas (20,3 por ciento).

Entre agosto y febrero, se sembraron 101 233 hectáreas, mayor en 473 hectáreas (0,5 por ciento) a su similar de la campaña anterior, al crecer en los **cultivos permanentes** (en 1 143 hectáreas), principalmente por piña, café y naranja. Los **cultivos transitorios** disminuyeron en 670 hectáreas (-0,7 por ciento), resaltando las disminuciones en trigo, arveja y haba grano seco, y maíz amarillo duro.

**CUADRO Nº 6  
SUPERFICIE SEMBRADA 1/  
(En hectáreas)**

| CULTIVO                               | Febrero      |              |             | Campaña Agrícola 2/ |                |             |
|---------------------------------------|--------------|--------------|-------------|---------------------|----------------|-------------|
|                                       | 2011         | 2012         | Var. %      | 2010 / 2011         | 2011 / 2012    | Var. %      |
| <b>TRANSITORIOS</b>                   | <b>1 085</b> | <b>1 136</b> | <b>4,7</b>  | <b>93 702</b>       | <b>93 032</b>  | <b>-0,7</b> |
| Papa                                  | 10           | 14           | 40,0        | 19 794              | 19 818         | 0,1         |
| Maíz                                  | 23           | 1            | -95,7       | 8 557               | 14 195         | 65,9        |
| Cebada Grano                          | 1            | 0            | -100,0      | 12 889              | 12 900         | 0,1         |
| Trigo                                 | 0            | 0            | -           | 6 792               | 6 636          | -2,3        |
| Arveja Grano Seco                     | 212          | 233          | 9,9         | 4 753               | 4 663          | -1,9        |
| Yuca                                  | 27           | 32           | 18,5        | 4 227               | 4 468          | 5,7         |
| Avena Forrajera                       | 114          | 146          | 28,1        | 4 078               | 4 075          | -0,1        |
| Haba Grano Seco                       | 37           | 45           | 21,6        | 4 046               | 3 937          | -2,7        |
| Maíz A. Duro                          | 14           | 15           | 7,1         | 3 995               | 3 902          | -2,3        |
| Frejol Grano Seco                     | 3            | 3            | 0,0         | 2 945               | 2 929          | -0,5        |
| Otros                                 | 644          | 647          | 0,5         | 21 626              | 15 509         | -28,3       |
| <b>PERMANENTES Y SEMI PERMANENTES</b> | <b>1 936</b> | <b>2 329</b> | <b>20,3</b> | <b>7 058</b>        | <b>8 201</b>   | <b>16,2</b> |
| Café                                  | 980          | 1 231        | 25,6        | 2 543               | 2 746          | 8,0         |
| Piña                                  | 96           | 108          | 12,5        | 1 195               | 1 501          | 25,6        |
| Plátano                               | 25           | 25           | 0,0         | 1 126               | 1 138          | 1,1         |
| Cacao                                 | 351          | 397          | 13,1        | 1 113               | 1 039          | -6,6        |
| Naranjo                               | 117          | 171          | 46,2        | 224                 | 339            | 51,3        |
| Otros                                 | 367          | 397          | 8,2         | 857                 | 1 438          | 67,8        |
| <b>TOTAL</b>                          | <b>3 021</b> | <b>3 465</b> | <b>14,7</b> | <b>100 760</b>      | <b>101 233</b> | <b>0,5</b>  |

1/ Cifras preliminares.

2/ De agosto a febrero.

Fuente: Dirección Regional de Agricultura Junín.

Elaboración: BCRP, Sucursal Huancayo.

### Sub sector Pecuario

El aumento en 4,8 por ciento en el mes se sustentó en la mayor producción de carnes de ave, vacuno, alpaca, porcino, llama, ovino y caprino, además de leche y huevo. Los aumentos se asociaron a la mayor demanda y precios aceptables de mercado, además de disponibilidad de pastos y agua.

Entre enero y febrero, creció en 6,6 por ciento, al aumentar la producción de todas las carnes, con excepción a la de ovino, además de leche y huevo. La demanda fue favorable, principalmente para la carne de vacuno y leche. En la estructura del VBP pecuario acumulado, destacó carnes de vacuno, ovino y ave.

**CUADRO Nº 7  
PRODUCCIÓN PECUARIA (TM)**

| ESPECIES         | Febrero |         | Var.<br>% | Enero - Febrero |         | Var.<br>% |
|------------------|---------|---------|-----------|-----------------|---------|-----------|
|                  | 2 011   | 2 012   |           | 2 011           | 2 012   |           |
| <b>CARNE</b>     |         |         |           |                 |         |           |
| Carne de Alpaca  | 11,2    | 15,7    | 40,6      | 21,4            | 28,2    | 32,1      |
| Carne de Ave     | 413,0   | 525,7   | 27,3      | 921,9           | 1 140,5 | 23,7      |
| Carne de Llama   | 12,2    | 14,6    | 20,0      | 22,5            | 27,6    | 22,2      |
| Carne de Ovino   | 179,6   | 181,0   | 0,7       | 360,5           | 358,6   | -0,5      |
| Carne de Porcino | 231,3   | 239,3   | 3,5       | 467,5           | 557,2   | 19,2      |
| Carne de Vacuno  | 573,0   | 605,2   | 5,6       | 1 144,7         | 1 195,4 | 4,4       |
| Carne de Caprino | 1,8     | 2,3     | 27,8      | 3,6             | 4,5     | 26,8      |
| Leche            | 3 135,1 | 3 324,1 | 6,0       | 6 357,0         | 6 700,5 | 5,4       |
| Huevos           | 64,8    | 93,9    | 45,0      | 124,4           | 164,4   | 32,1      |
| Lana de Ovino    | 417,0   | 350,0   | -16,1     | 499,7           | 438,1   | -12,3     |
| <b>FIBRA</b>     |         |         |           |                 |         |           |
| Fibra de Alpaca  | 24,5    | 19,5    | -20,4     | 27,5            | 22,8    | -16,9     |
| Fibra de Llama   | 8,1     | 6,9     | -15,3     | 9,2             | 8,2     | -10,9     |

Fuente: Dirección Regional de Agricultura Junín.  
Elaboración: BCRP, Sucursal Huancayo.

**GRÁFICO Nº 12  
PARTICIPACIÓN EN EL VBP  
PECUARIO  
(Enero - Febrero 2012)**

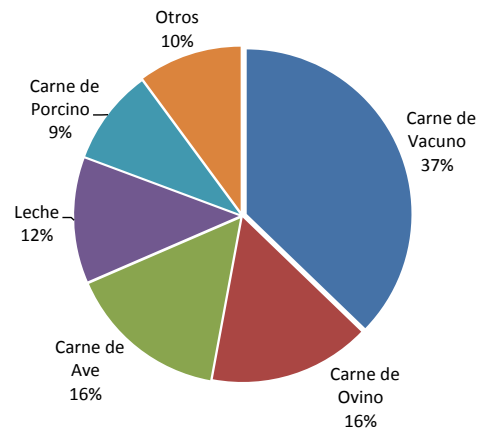

### 1.1.2 Producción Minera

En febrero, la actividad minera metálica declinó en 9,1 por ciento, al disminuir la producción de todos los minerales con excepción del plomo. En zinc (principal producto), las mayores reducciones se observaron en las mineras Volcan y Casapalca.

Entre enero y febrero, se contrajo en 6,5 por ciento, al caer en cobre, zinc, plata y oro, en las mineras Volcan, Argentum y Casapalca en el caso del cobre; por Volcan y Casapalca en zinc; por Argentum y Casapalca en plata y por Minera IRL en el caso del oro.

**CUADRO Nº 8  
PRODUCCIÓN MINERA METÁLICA  
(Contenido fino)**

|                 | Febrero |        | Var.<br>%   | Enero - Febrero |         | Var.<br>%   |
|-----------------|---------|--------|-------------|-----------------|---------|-------------|
|                 | 2 011   | 2 012  |             | 2 011           | 2 012   |             |
| Cobre (TMF)     | 1 015   | 676    | -33,4       | 2 097           | 1 756   | -16,3       |
| Plomo (TMF)     | 2 561   | 3 438  | 34,2        | 6 152           | 7 367   | 19,7        |
| Zinc (TMF)      | 18 763  | 16 953 | -9,6        | 40 179          | 37 613  | -6,4        |
| Plata (Kg.f)    | 39 601  | 36 935 | -6,7        | 92 000          | 83 267  | -9,5        |
| Oro (Grm.f)     | 88 736  | 63 146 | -28,8       | 157 796         | 136 062 | -13,8       |
| <b>TOTAL 1/</b> |         |        | <b>-9,1</b> |                 |         | <b>-6,5</b> |

1/ Variación en términos reales, a precios de 1994.  
Fuente: DGM/DPM/ Estadística Minera.  
Elaboración: BCRP, Sucursal Huancayo.

**GRÁFICO Nº 13  
PARTICIPACIÓN EN EL VBP DE  
CONCENTRADOS MINEROS  
(Enero - Febrero 2012)**

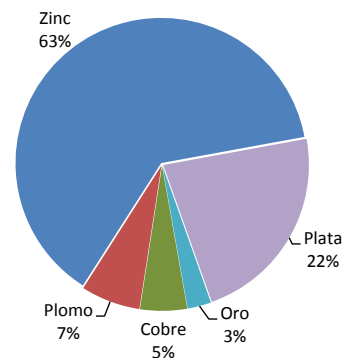

**GRÁFICO Nº 14**  
**VALOR BRUTO DE PRODUCCIÓN MINERA 2009 – 2012**  
(Variación porcentual real)

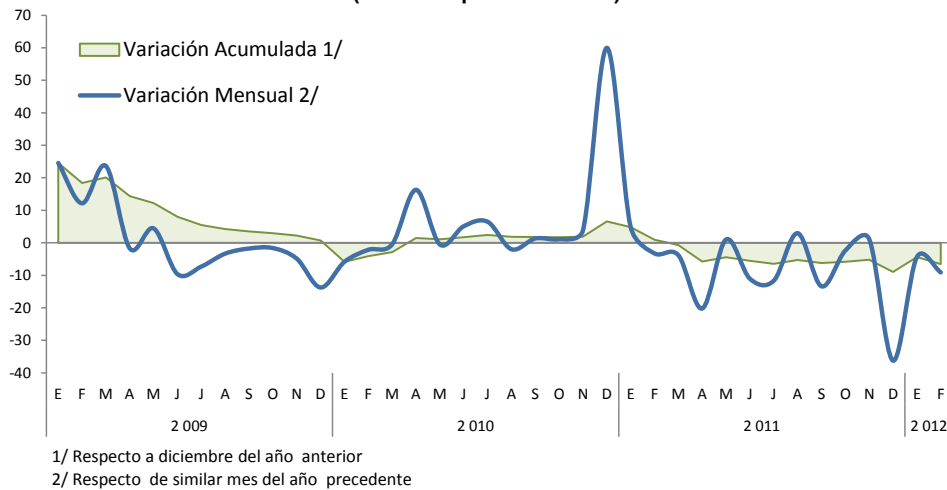

Elaboración: BCRP, Sucursal Huancayo.

**GRÁFICOS Nº 15 y 16**  
**PRODUCCIÓN DE ZINC Y PLATA POR EMPRESA**  
(Participación porcentual: Enero - Febrero 2012)

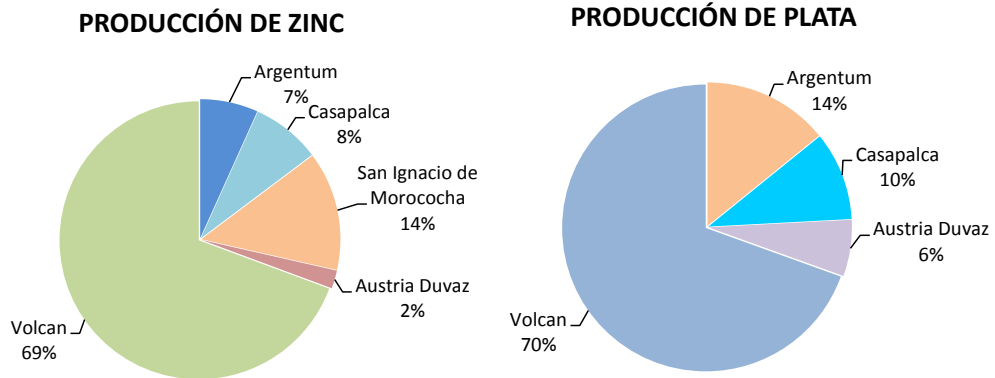

Elaboración: BCRP, Sucursal Huancayo.

### 1.1.3 Producción Manufacturera

En el mes, la actividad manufacturera se expandió en 7,2 por ciento, luego de crecer en 15,9 por ciento en enero pasado. El resultado se asoció a la manufactura no primaria.

Entre enero y febrero, aumentó en 11,4 por ciento, explicado por la mayor producción de textiles y de la minería no metálica.

**CUADRO Nº 9**  
**VALOR BRUTO DE PRODUCCIÓN MANUFACTURERA**  
(Variación porcentual real 1/)

|                         | Febrero    |            | Enero – Febrero |             |
|-------------------------|------------|------------|-----------------|-------------|
|                         | 2011       | 2012       | 2011            | 2012        |
| Manufactura Primaria    | -          | -          | -               | -           |
| Manufactura No Primaria | 7,7        | 7,2        | 4,2             | 11,4        |
| <b>TOTAL SECTOR 2/</b>  | <b>7,7</b> | <b>7,2</b> | <b>4,2</b>      | <b>11,4</b> |

1/ Respecto al mismo mes o período del año anterior, a precios de 1994.

2/ No incluye la refinación de metales.

Fuente: Empresas Industriales.

Elaboración: BCRP, Sucursal Huancayo.

### Sub sector Manufactura No Primaria

El sub sector no primario se expandió en 7,2 por ciento durante el mes, al aumentar la producción de textiles (telas cardadas y frazadas) y de la minería no metálica (cemento).

Entre enero y febrero, la manufactura no primaria aumentó en 11,4 por ciento, ante la mayor producción de textiles (telas cardadas) y de la minería no metálica (cemento),

contrarrestado parcialmente por la menor producción de alimentos y plástico.

Excluyendo el componente estacional, la manufactura no primaria se expandió en 7,2 por ciento durante febrero, igual al de la serie original, ratificándose con ello la recuperación del sector desde el último trimestre del año anterior.

**CUADRO Nº 10**  
**PRODUCCIÓN MANUFACTURERA NO PRIMARIA**  
(Variación porcentual real 1/)

|                               | Febrero      |              | Enero – Febrero |              |
|-------------------------------|--------------|--------------|-----------------|--------------|
|                               | 2011         | 2012         | 2011            | 2012         |
| <b>Alimentos</b>              | <b>4,3</b>   | <b>-1,9</b>  | <b>11,9</b>     | <b>-3,4</b>  |
| Condimentos                   | 11,0         | -3,2         | 18,7            | -1,8         |
| Galletas                      | -23,5        | 6,1          | -16,7           | -13,2        |
| <b>Textiles</b>               | <b>-43,0</b> | <b>18,7</b>  | <b>-38,0</b>    | <b>1,9</b>   |
| Telas cardadas                | 0,6          | 26,1         | -7,6            | 30,8         |
| Frazadas                      | -64,5        | 54,4         | -52,3           | -4,9         |
| Mantas (pañolones)            | -53,6        | -33,2        | -46,2           | -35,3        |
| <b>Productos Químicos</b>     | <b>-30,5</b> | <b>-63,9</b> | <b>-24,0</b>    | <b>-53,9</b> |
| Plásticos                     | -30,5        | -63,9        | -24,0           | -53,9        |
| Ácido sulfúrico               | -            | -            | -               | -            |
| Sulfato de cobre              | -            | -            | -               | -            |
| Sulfato de zinc               | -            | -            | -               | -            |
| Otros 2/                      | -            | -            | -               | -            |
| <b>Minerales No Metálicos</b> | <b>11,5</b>  | <b>7,3</b>   | <b>6,9</b>      | <b>12,5</b>  |
| Cemento                       | 11,5         | 7,3          | 6,9             | 12,5         |
| <b>TOTAL</b>                  | <b>7,7</b>   | <b>7,2</b>   | <b>4,2</b>      | <b>11,4</b>  |

1/ Respecto al mismo mes o período del año anterior, a precios de 1994

2/ Oleum 105,62%.

Fuente: Empresas Industriales.

Elaboración: BCRP, Sucursal Huancayo.

**GRÁFICO Nº 17**  
**MANUFACTURA NO PRIMARIA DESESTACIONALIZADA**  
(Índice 1994=100)

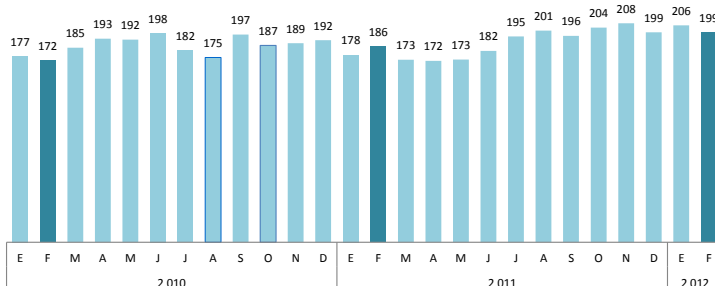

**GRÁFICO Nº 18**  
**MANUFACTURA NO PRIMARIA**  
(Índice 1994=100)

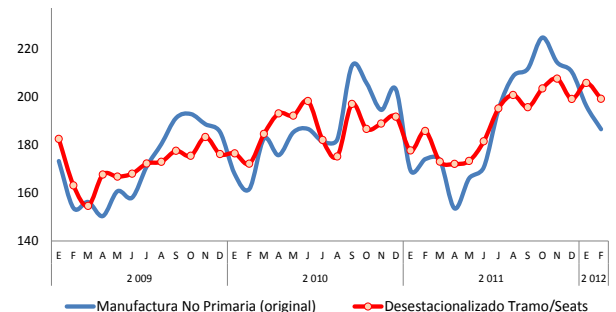

Elaboración: BCRP, Sucursal Huancayo.

### 1.1.4 Construcción

Los despachos de cemento crecieron en 23,2 por ciento durante el mes, al incrementarse la inversión pública, en el Gobierno Central y los municipios, debido a un efecto base, dado que los gastos fueron inferiores por cambio de autoridades locales y regionales.

Entre enero y febrero, las ventas se expandieron en 20,8 por ciento, influenciado por el resultado positivo en los dos meses anteriores, en respuesta al mayor gasto público en inversiones en los tres niveles de gobierno y continuidad de la demanda privada (familias y constructoras).

**CUADRO N° 11  
INDICADOR DEL SECTOR CONSTRUCCIÓN (TM)**

|                            | Febrero |        |        | Enero - Febrero |        |        |
|----------------------------|---------|--------|--------|-----------------|--------|--------|
|                            | 2 011   | 2 012  | Var. % | 2 011           | 2 012  | Var. % |
| Despacho de Cemento ( TM ) | 31 724  | 39 078 | 23,2   | 66 793          | 80 665 | 20,8   |

Fuente: Empresa Cemento Andino.  
Elaboración: BCRP, Sucursal Huancayo.

Entre enero y febrero, el crecimiento registrado en Junín y en todos los demás departamentos de la Sierra Centro, influyeron para que las ventas en conjunto se expandan en 29,1 por ciento.

**GRÁFICO N° 19  
DESPACHOS EN SIERRA CENTRO  
(Enero - Febrero 2012)**

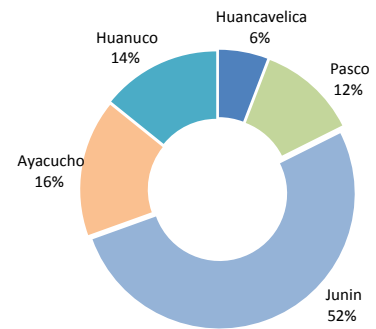

**GRÁFICO N° 20  
DESPACHOS DE CEMENTO EN JUNÍN  
(En miles de toneladas)**

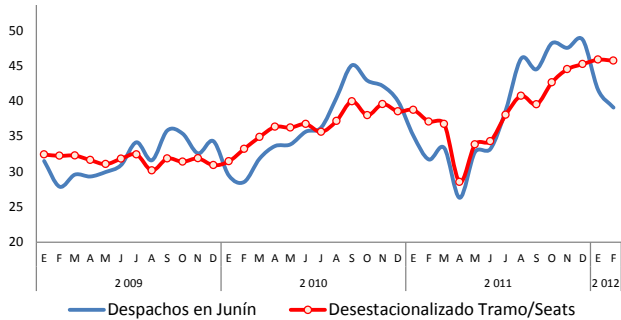

**GRÁFICO N° 21  
DESPACHOS EN JUNÍN Y SIERRA CENTRO  
(En variaciones porcentuales)**

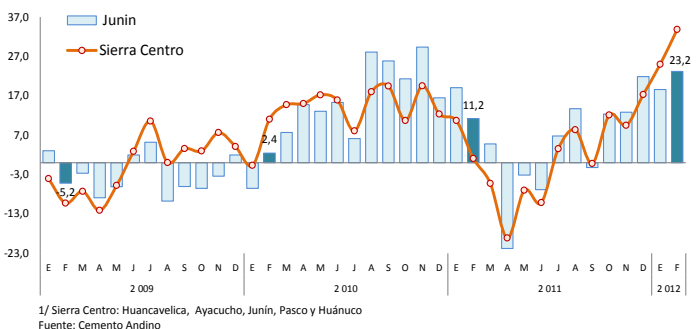

Elaboración: BCRP, Sucursal Huancayo.

### 1.1.5 Electricidad

La producción de energía eléctrica en las 16 centrales hidroeléctricas y una térmica (Satipo) se incrementó en 3,5 por ciento en el mes, por la mayor disponibilidad de recursos hídricos, como efecto de las fuertes lluvias registradas en el mes.

Entre enero y febrero, se expandió en 3,6 por ciento, dado las mayores precipitaciones de febrero, luego que se retrasaran en diciembre y enero pasados. Más del 90 por ciento de la producción se concentró en las empresas Edegel y Electro Andes.

**CUADRO N° 12  
PRODUCCIÓN DE ENERGÍA ELÉCTRICA  
(En MW.h)**

|              | Febrero |         |        | Enero - Febrero |         |        |
|--------------|---------|---------|--------|-----------------|---------|--------|
|              | 2011    | 2012    | Var. % | 2011            | 2012    | Var. % |
| <b>TOTAL</b> | 238 910 | 247 295 | 3,5    | 496 917         | 514 611 | 3,6    |

Fuente: MINEM  
Elaboración: BCRP, Sucursal Huancayo.

Excluyendo el componente estacional en la generación eléctrica, al concentrarse en centrales hidroeléctricas, la serie desestacionalizada evidenció un aumento de 4,0 por ciento en el

mes y en 4,3 por ciento entre enero y febrero, mayor al de la serie original, lo que muestra el favorable resultado del sector.

**GRÁFICO Nº 22**  
**PRODUCCIÓN DE ENERGÍA ELÉCTRICA**  
(En miles de MW.h)

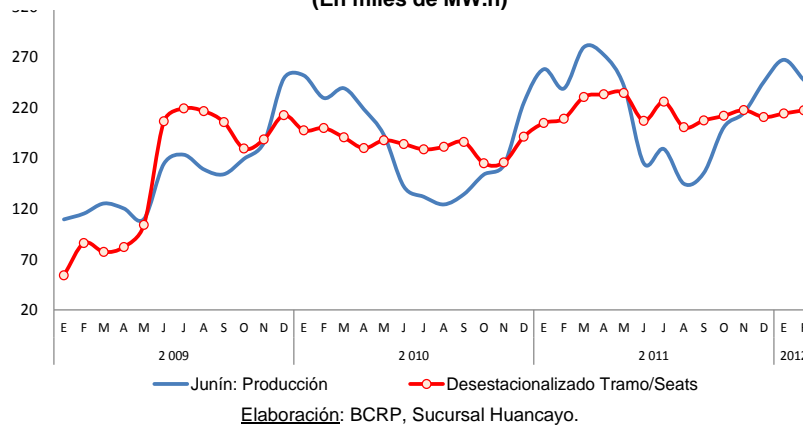

### 1.1.6 Comercio: Índice de Confianza

El **Índice de Confianza Empresarial del Sector Comercio** registró en febrero un nivel de 61,1 puntos, acumulando 11 meses consecutivos en el tramo optimista (superior a la barrera

neutral de 50 puntos), luego de su caída en marzo pasado. Los sectores con mejores resultados fueron en venta de carros nuevos y materiales de construcción.

**GRÁFICO Nº 23**  
**ÍNDICE DE CONFIANZA EMPRESARIAL DEL SECTOR COMERCIO \***  
(Índice de difusión en puntos)

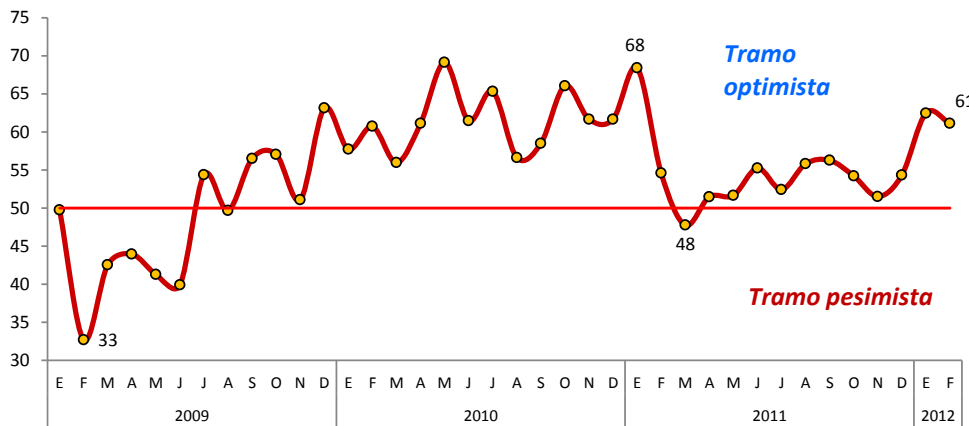

### 1.1.7 Expectativas Empresariales

Las expectativas empresariales para los próximos tres meses, medidos por el **Índice de Expectativas Empresariales** registró en febrero un nivel de 70,6 puntos, el mayor desde enero 2011, acumulando 33 meses consecutivos en el

tramo optimista (superior a la barrera neutral de 50 puntos). El mayor optimismo se observó en el sector comercio, donde el 60 por ciento de entrevistados prevé una mejor situación para dentro de tres meses, seguida de industria.

**GRÁFICO N° 24**  
**ÍNDICE DE EXPECTATIVAS EMPRESARIALES A 3 MESES \***  
(Índice de difusión en puntos)

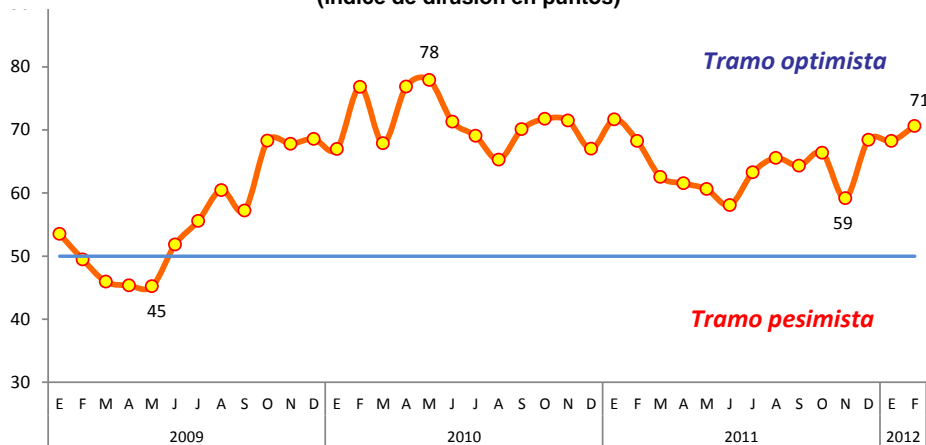

\* Elaborado con base a los índices desestacionalizados (Tramo/Seats) de comercio e industria  
Fuente: Encuesta a empresas comerciales e industriales

### Trabas a la inversión privada

Consultadas las empresas acerca de los principales obstáculos a la ejecución de inversiones privadas, el 24,6 por ciento señaló a la *competencia informal* (principalmente en los sectores de comercio y servicios); el 21,5 por ciento a las *trabas burocráticas*, particularmente en actividades asociadas a construcción y afines (licencias, permisos, licitaciones); el 12,3 por ciento al *déficit en infraestructura básica* (carreteras, puentes, colegios, hospitales, etc.); el 10,8 por ciento a la *baja rentabilidad*; el 7,7 por ciento a la *falta de financiamiento*; y otro 7,7 por ciento a las *protestas sociales* (por conflictos sociales que se traducen en obstaculización de carreteras generalmente).

**GRÁFICO N° 25**  
**DIFICULTADES PARA EL DESARROLLO DE INVERSIONES PRIVADAS EN JUNÍN (FEBRERO 2012)**



Fuente: Empresas Comerciales, de Servicio e Industriales.  
Elaboración: BCRP, Sucursal Huancayo.

### 1.2 Turismo

Durante febrero, el número de **arribos y pernотaciones** aumentaron en 8,0 y 3,6 por ciento, respectivamente, como efecto de la mayor afluencia de visitantes nacionales y extranjeros. Sin embargo, en el mes se observó una menor permanencia promedio, al disminuir en 4,1 por ciento, principalmente por el lado de nacionales, a observar un menor número de pernотaciones con relación a los arribos.

Entre enero y febrero, el número de **arribos y pernотaciones** creció en 11,0 y 7,2 por ciento, respectivamente, ante los mayores arribos de visitantes nacionales y extranjeros, principalmente durante el mes de enero, por festividades patronales y costumbristas, como la fiesta de la Huaconada, celebrada en Mito, provincia de Concepción.

**CUADRO N° 13  
INDICADORES DE OCUPABILIDAD EN  
ESTABLECIMIENTOS DE HOSPEDAJE 1/**

|                           | Febrero       |               |             | Enero – Febrero |                |             |
|---------------------------|---------------|---------------|-------------|-----------------|----------------|-------------|
|                           | 2011          | 2012          | Var. %      | 2011            | 2012           | Var. %      |
| <b>ARRIBOS</b>            | <b>66 344</b> | <b>71 650</b> | <b>8,0</b>  | <b>136 029</b>  | <b>150 994</b> | <b>11,0</b> |
| - Nacionales              | 65 996        | 70 686        | 7,1         | 135 277         | 149 506        | 10,5        |
| - Extranjeros             | 348           | 964           | 177,0       | 752             | 1 488          | 97,9        |
| <b>PERNOCTACIONES</b>     | <b>82 171</b> | <b>85 168</b> | <b>3,6</b>  | <b>166 593</b>  | <b>178 546</b> | <b>7,2</b>  |
| - Nacionales              | 81 737        | 83 410        | 2,0         | 165 560         | 175 950        | 6,3         |
| - Extranjeros             | 434           | 1 758         | 305,1       | 1 033           | 2 596          | 151,3       |
| <b>PERMANENCIA (días)</b> | <b>1,23</b>   | <b>1,18</b>   | <b>-4,1</b> | <b>1,22</b>     | <b>1,18</b>    | <b>-3,3</b> |
| - Nacionales              | 1,23          | 1,17          | -4,9        | 1,22            | 1,17           | -4,1        |
| - Extranjeros             | 1,22          | 1,82          | 49,2        | 1,30            | 1,73           | 33,2        |

1/ Incluye todas las clases y categorías.  
Fuente: MINCETUR [www.mincetur.gob.pe](http://www.mincetur.gob.pe)  
Elaboración: BCRP, Sucursal Huancayo.

De los 151,0 mil turistas que arribaron al departamento entre enero y febrero, el 99,0 por ciento fueron nacionales, de los cuales el 47 por ciento procedió del propio departamento, seguido de Lima Metropolitana (25 por ciento), Lima provincias (10 por ciento) y Huancavelica

(5 por ciento); en tanto que en las visitas de extranjeros, de los 1,5 mil visitantes, el 33 por ciento procedió de los Estados Unidos, seguido de Canadá (17 por ciento) y España (9 por ciento), entre los principales.

**GRÁFICO N° 26  
ARRIBO DE NACIONALES  
(Enero - Febrero 2012)**

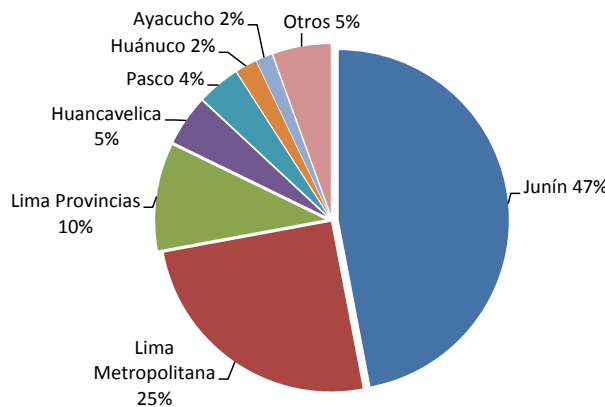

**GRÁFICO N° 27  
ARRIBO DE EXTRANJEROS  
(Enero - Febrero 2012)**

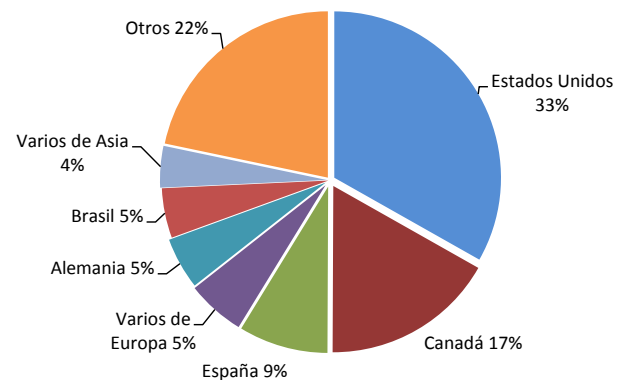

Fuente: MINCETUR [www.mincetur.gob.pe](http://www.mincetur.gob.pe)  
Elaboración: BCRP, Sucursal Huancayo.

## II. TIPO DE CAMBIO

### 2.1. Tipo de Cambio

En la ciudad de Huancayo, el tipo de cambio promedio en el mercado informal alcanzó 2,684 nuevos soles por dólar norteamericano, disminuyendo en 0,46 por ciento respecto a su similar de enero pasado, mes en que aumentó en

0,03 por ciento respecto de diciembre 2011. En febrero, el tipo de cambio promedio compra fue de 2,680 y el de venta 2,689 nuevos soles por dólar norteamericano.



**GRÁFICO N° 28**  
**CIUDAD DE HUANCAYO: TIPO DE CAMBIO EN EL MERCADO PARALELO**  
**(Promedio venta)**

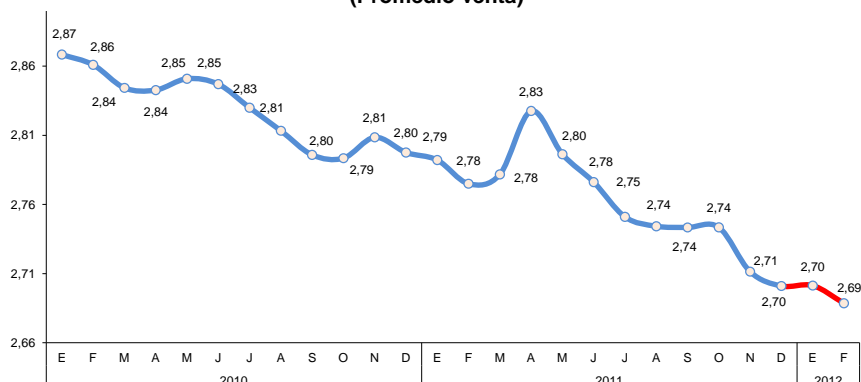

Fuente: Sondeo diario en el mercado paralelo de la ciudad de Huancayo.  
 Elaboración: BCRP, Sucursal Huancayo.

### III. SECTOR EXTERNO

#### 3.1. Exportaciones

Las ventas al mercado externo en el mes totalizaron US\$ 18,4 millones, menor en US\$ 19,3 millones (-51,3 por ciento), ante la reducción en las ventas de concentrados mineros en US\$ 23,0 millones, concentrados de plomo y zinc, a lo que se sumó los menores envíos de frutas preparadas y en conserva. Los envíos de productos **tradicionales** disminuyeron en US\$ 19,5 millones (-52,9 por ciento), mientras que los **no tradicionales** aumentaron en US\$ 185 miles (22,2 por ciento).

Entre enero y febrero, se registraron envíos por US\$ 74,0 millones, superior en US\$ 14,0 millones (23,3 por ciento), por mayores envíos de concentrados cobre, plomo y zinc; así como de alcachofas, textiles, madera aserrada y contrachapada, y de mármol y travertino, entre los principales. Mientras que las ventas de productos **tradicionales** aumentaron en US\$ 14,1 millones (24,3 por ciento), los **no tradicionales** disminuyeron en US\$ 117 miles (-5,8 por ciento).

**CUADRO N° 14**  
**EXPORTACIONES POR GRUPO DE PRODUCTOS 1/**  
**(Valor FOB en miles de US\$)**

|                                   | Febrero       |               |              | Enero – Febrero |               |             |
|-----------------------------------|---------------|---------------|--------------|-----------------|---------------|-------------|
|                                   | 2011          | 2012          | Var. %       | 2011            | 2012          | Var. %      |
| <b>Productos Tradicionales</b>    | <b>36 903</b> | <b>17 374</b> | <b>-52,9</b> | <b>57 997</b>   | <b>72 105</b> | <b>24,3</b> |
| Agropecuario                      | 6 253         | 9 697         | 55,1         | 12 563          | 21 473        | 70,9        |
| Mineros 2/                        | 30 650        | 7 678         | -75,0        | 45 434          | 50 632        | 11,4        |
| <b>Productos No Tradicionales</b> | <b>831</b>    | <b>1 016</b>  | <b>22,2</b>  | <b>2 021</b>    | <b>1 905</b>  | <b>-5,8</b> |
| Agropecuarios                     | 473           | 516           | 8,9          | 1 338           | 1 069         | -20,1       |
| Pesquero                          | 172           | 0             | -100,0       | 262             | 0             | -100,0      |
| Textil                            | 25            | 159           | 522,6        | 34              | 186           | 440,7       |
| Maderas y papeles, y sus manf.    | 52            | 227           | 332,3        | 126             | 361           | 186,5       |
| Químicos                          | 0             | 0             | -            | 0               | 64            | -           |
| Minerales no metálicos            | 77            | 77            | -0,5         | 191             | 158           | -17,1       |
| Sidero - Metalúrgicos y joyería   | 0             | 4             | 15 187,4     | 0               | 4             | 15 187,4    |
| Metal – Mecánicos                 | 0             | 0             | -            | 3               | 0             | -100,0      |
| Otros No Tradicionales            | 31            | 34            | 9,9          | 68              | 62            | -8,7        |
| <b>TOTAL EXPORTACIONES</b>        | <b>37 734</b> | <b>18 390</b> | <b>-51,3</b> | <b>60 019</b>   | <b>74 010</b> | <b>23,3</b> |

1/ Información Preliminar.

2/ Incluye minerales refinados.

Fuente: SUNAT. [www.sunat.gob.pe](http://www.sunat.gob.pe)

Elaboración: BCRP, Sucursal Huancayo.

Entre enero y febrero, los volúmenes exportados de productos tradicionales fueron mayores para café, y concentrados de cobre, plomo y zinc, explicándose el aumento en café

por el registro de mayores rendimientos en el año anterior, ante las buenas prácticas culturales que se estimularon por los altos precios en el mercado internacional de entonces.

**CUADRO Nº 15**  
**EXPORTACIONES DE PRODUCTOS TRADICIONALES 1/**  
**(Volumen exportado en TM)**

|                             | Febrero |       |        | Enero – Febrero |        |        |
|-----------------------------|---------|-------|--------|-----------------|--------|--------|
|                             | 2011    | 2012  | Var. % | 2011            | 2012   | Var. % |
| <b>AGRÍCOLA</b>             |         |       |        |                 |        |        |
| Café                        | 1 727   | 2 236 | 29,4   | 3 601           | 4 837  | 34,3   |
| Lana                        | 0       | 0     | -      | 0               | 0      | -      |
| Chancaca                    | 1       | 0     | -100,0 | 1               | 0      | -100,0 |
| Pieles                      |         | 0     | -      |                 | 5      | -      |
| <b>MINEROS</b>              |         |       |        |                 |        |        |
| Plata                       | 0       | 0     | -      | 0               | 0      | -      |
| Cobre                       | 124     | 624   | 402,0  | 124             | 815    | 555,8  |
| Plomo                       | 4 242   | 1 471 | -65,3  | 4 519           | 7 702  | 70,4   |
| Zinc                        | 9 744   | 6 146 | -36,9  | 23 640          | 29 757 | 25,9   |
| Otros                       |         | 0     | -      |                 | 3      | -      |
| <b>Minerales Refinados</b>  |         |       |        |                 |        |        |
| • Plata refinada            | 0       | 0     | -      | 0               | 0      | -      |
| • Cobre refinado            | 0       | 0     | -      | 0               | 0      | -      |
| • Plomo refinado            | 0       | 0     | -      | 0               | 0      | -      |
| • Zinc refinado             | 0       | 0     | -      | 0               | 0      | -      |
| • Oro refinado (kilogramos) | 106     | 0     | -100,0 | 192             | 0      | -100,0 |
| • Otros refinados           | 0       | 0     | -      | 0               | 0      | -      |

1/ Información Preliminar.

Fuente: SUNAT. [www.sunat.gob.pe](http://www.sunat.gob.pe)

Elaboración: BCRP, Sucursal Huancayo.

Entre enero y febrero, los principales destinos de exportación fueron Corea del Sur (57,9 por ciento del total), seguido de España (10,4 por

ciento), Estados Unidos (6,7 por ciento), Japón (6,0 por ciento), Colombia (4,9 por ciento) y China (4,6 por ciento).

**CUADRO Nº 16**  
**PRINCIPALES PAÍSES DE DESTINO Y PRINCIPALES PRODUCTOS EXPORTADOS**  
**(Enero - Febrero 2012)**

| País           | % del Total  | Principales Productos  |
|----------------|--------------|--|
| Corea del sur  | 57,9         | Minerales de plomo y zinc, y sus concentrados  |
| España         | 10,4         | Minerales de zinc y sus concentrados   |
| Estados Unidos | 6,7          | Café, jengibre (kion), demás hortalizas y madera aserrada.                                       |
| Japón          | 6,0          | Café, minerales de zinc y sus concentrados   |
| Colombia       | 4,9          | Café y cemento portland  |
| China          | 4,6          | Minerales de plomo y cobre, y sus concentrados   |
| Francia        | 2,7          | Café y alcachofa preparada   |
| Alemania       | 2,3          | Café   |
| Chile          | 1,2          | Café   |
| Otros          | 3,3          | Café, cacao, maca, truchas, alcachofas, cemento y minerales concentrados de zinc, cobre y plomo. |
| <b>TOTAL</b>   | <b>100,0</b> |  |

Fuente: SUNAT. [www.sunat.gob.pe](http://www.sunat.gob.pe)

Elaboración: BCRP, Sucursal Huancayo.

## IV. FINANZAS PÚBLICAS

### 4.1. Ingresos del Gobierno Central

Los ingresos corrientes recaudados por el Gobierno Central (SUNAT) ascendieron en el mes a S/. 30,2 millones, superior en S/. 5,7 millones (18,4 por ciento), ante los mayores recaudos por Impuesto a la Renta e IGV.

Entre enero y febrero se captó S/. 60,8 millones, superior en S/. 10,9 millones (16,9 por ciento), sustentado en las mayores captaciones por Impuesto a la Renta, IGV y de Otros Ingresos Tributarios.

**CUADRO Nº 17**  
**INGRESOS RECAUDADOS EN JUNÍN**  
(En miles de nuevos soles)

|   | Febrero       |               |              | Enero – Febrero |               |             |
|---|---------------|---------------|--------------|-----------------|---------------|-------------|
|   | 2011          | 2012          | Var. % 1/    | 2011            | 2012          | Var. % 1/   |
| <b>I. INGRESOS TRIBUTARIOS</b>                | <b>24 518</b> | <b>29 555</b> | <b>15,7</b>  | <b>49 909</b>   | <b>59 392</b> | <b>14,2</b> |
| <b>1). Impuesto a la Renta</b>                | <b>13 211</b> | <b>16 244</b> | <b>18,0</b>  | <b>28 355</b>   | <b>34 664</b> | <b>17,3</b> |
| Personas Naturales                            | 3 551         | 3 573         | -3,4         | 7 098           | 8 624         | 16,6        |
| Personas Jurídicas                            | 9 414         | 12 581        | 28,3         | 20 515          | 25 723        | 20,3        |
| Regularización                                | 246           | 90            | -64,7        | 742             | 316           | -59,1       |
| <b>2). Impuesto a la Producción y Consumo</b> | <b>8 394</b>  | <b>10 677</b> | <b>22,1</b>  | <b>15 764</b>   | <b>18 684</b> | <b>13,8</b> |
| Impuesto General a las Ventas                 | 8 393         | 10 674        | 22,1         | 15 761          | 18 675        | 13,7        |
| Impuesto Selectivo al Consumo (ISC)           | 1             | 2             | 81,7         | 3               | 9             | 243,4       |
| <b>3). Otros Ingresos Tributarios</b>         | <b>2 913</b>  | <b>2 634</b>  | <b>-13,2</b> | <b>5 790</b>    | <b>6 044</b>  | <b>0,2</b>  |
| <b>II. INGRESOS NO TRIBUTARIOS</b>            | <b>0,0</b>    | <b>686</b>    | <b>-</b>     | <b>0</b>        | <b>1 407</b>  | <b>-</b>    |
| <b>TOTAL INGRESOS CORRIENTES (I+II)</b>       | <b>24 518</b> | <b>30 241</b> | <b>18,4</b>  | <b>49 909</b>   | <b>60 799</b> | <b>16,9</b> |

1/ Variación en términos reales.

Fuente: Superintendencia Nacional de Administración Tributaria – SUNAT

Elaboración: BCRP, Sucursal Huancayo.

Excluyendo el componente estacional en la recaudación real (a precios de 1994), la serie desestacionalizada creció en 17,5 por ciento en el mes y en 16,4 por ciento en el acumulado, lo

que refleja la tendencia creciente en los recaudos que se observa desde el segundo trimestre de 2010.

**GRÁFICO Nº 29**  
**RECAUDACIÓN TRIBUTARIA REAL**  
(En millones de S/. a precios de 1994)



Elaboración: BCRP, Sucursal Huancayo.

**GRÁFICO Nº 30**  
**COMPOSICIÓN DEL INGRESO TRIBUTARIO**  
(Enero – Febrero 2012)

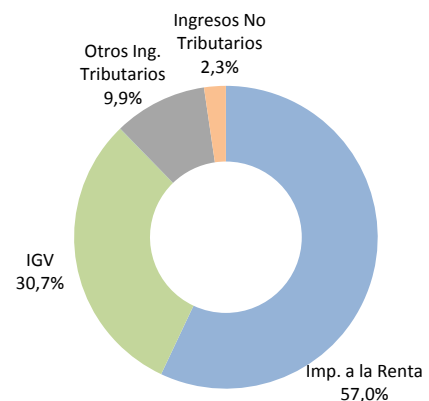

## 4.2. Gastos del Sector Público

El gasto global mensual del sector público ascendió a S/. 145,4 millones, superior en S/. 6,8 millones (0,7 por ciento), ante mayores desembolsos en las municipalidades, los que se asociaron a mayores Gastos Corrientes como de Capital.

Entre enero y febrero se devengó S/. 274,3 millones, menor en S/. 16,9 millones (-9,6 por ciento), por menores Gastos Corrientes en el Gobierno Central, al disminuir en S/. 63,7 millones. No obstante, aumentó los Gastos de Capital, en los tres niveles de gobierno.

**CUADRO Nº 18**  
**GASTO PÚBLICO DEVENGADO POR NIVELES DE GOBIERNO 1/**  
(En miles de nuevos soles)

|                                | Febrero        |                |            | Enero - Febrero |                |             |
|--------------------------------|----------------|----------------|------------|-----------------|----------------|-------------|
|                                | 2011           | 2012           | Var. % 2/  | 2011            | 2012           | Var. % 2/   |
| Gobierno Central               | 68 388         | 56 232         | -21,1      | 160 252         | 101 398        | -39,3       |
| Gobierno Regional de Junín     | 50 696         | 50 734         | -3,9       | 106 736         | 117 985        | 6,1         |
| Gobiernos Locales (Municipios) | 19 541         | 38 435         | 88,8       | 24 194          | 54 870         | 117,7       |
| <b>TOTAL</b>                   | <b>138 625</b> | <b>145 402</b> | <b>0,7</b> | <b>291 182</b>  | <b>274 253</b> | <b>-9,6</b> |

1/ Gasto Devengado. Nivel de gasto que se asocia a la verificación del cumplimiento de las obligaciones, esto es la entrega del bien o prestación del servicio.

2/ Variación en términos reales.

Fuente: Ministerio de Economía y Finanzas - SIAF.

Elaboración: BCRP, Sucursal Huancayo.

**GRÁFICO Nº 31**  
**PARTICIPACIÓN DEL GASTO**  
(Enero - Febrero 2012)

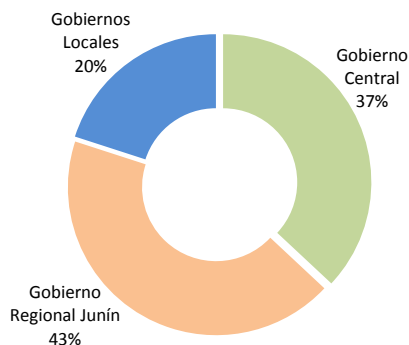

**GRÁFICO Nº 32**  
**EVOLUCIÓN DEL GASTO PÚBLICO**  
(En miles de nuevos soles)

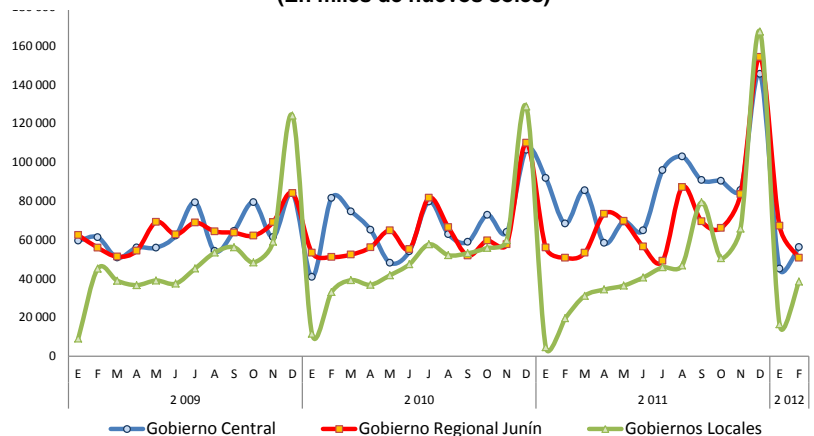

Elaboración: BCRP, Sucursal Huancayo.

Del total del gasto público devengado en lo que va del año, el 79,7 por ciento se destinó a Gastos Corrientes, los que disminuyeron en 21,2 por ciento, ante los menores desembolsos en el Gobierno Central; mientras que los Gastos de Capital, que significaron el 20,2 por ciento, aumentaron en 115,7 por ciento, principalmente en el Gobierno Regional y las municipalidades.

En lo que va del año, los Servicios de la Deuda, ejecutados por los municipios, sumaron S/. 235 miles, mayor en S/. 148 miles a su similar de 2011.

**GRÁFICO Nº 33**  
**COMPOSICIÓN DEL GASTO PÚBLICO**  
(Enero - Febrero 2012)

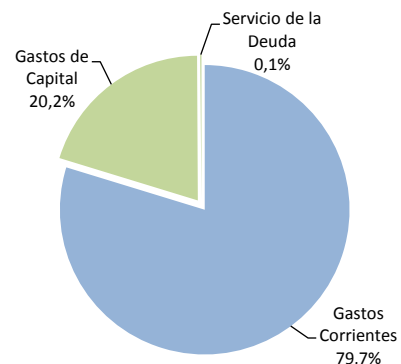

**CUADRO N° 19**  
**GASTO PÚBLICO POR TIPO Y NIVELES DE GOBIERNO 1/**  
(En miles de nuevos soles)

|                             | Febrero        |                |             | Enero – Febrero |                |              |
|-----------------------------|----------------|----------------|-------------|-----------------|----------------|--------------|
|                             | 2011           | 2012           | Var. % 2/   | 2011            | 2012           | Var. % 2/    |
| <b>GASTOS CORRIENTES</b>    | <b>120 147</b> | <b>112 836</b> | <b>-9,8</b> | <b>266 472</b>  | <b>218 670</b> | <b>-21,2</b> |
| Gobierno Central            | 59 164         | 44 155         | -28,4       | 145 768         | 82 116         | -45,9        |
| Gobierno Regional           | 45 220         | 49 498         | 5,1         | 100 341         | 106 744        | 2,1          |
| Gobiernos Locales           | 15 763         | 19 183         | 16,8        | 20 362          | 29 810         | 40,5         |
| <b>GASTOS DE CAPITAL</b>    | <b>18 407</b>  | <b>32 431</b>  | <b>69,1</b> | <b>24 624</b>   | <b>55 348</b>  | <b>115,7</b> |
| Gobierno Central            | 9 224          | 12 078         | 25,7        | 14 484          | 19 282         | 27,8         |
| Gobierno Regional           | 5 476          | 1 236          | -78,3       | 6 395           | 11 241         | 68,7         |
| Gobiernos Locales           | 3 707          | 19 117         | 395,1       | 3 744           | 24 825         | 536,3        |
| <b>SERVICIO DE LA DEUDA</b> | <b>71</b>      | <b>135</b>     | <b>82,4</b> | <b>87</b>       | <b>235</b>     | <b>159,5</b> |
| Gobiernos Locales           | 71             | 135            | 82,4        | 87              | 235            | 159,5        |
| <b>TOTAL</b>                | <b>138 625</b> | <b>145 402</b> | <b>0,7</b>  | <b>291 182</b>  | <b>274 253</b> | <b>-9,6</b>  |

1/ Gasto Devengado. Nivel de gasto que se asocia a la verificación del cumplimiento de las obligaciones, esto es la entrega del bien o prestación del servicio.

2/ Variación en términos reales.

Fuente: Ministerio de Economía y Finanzas - SIAF.

Elaboración: BCRP, Sucursal Huancayo.

Por Genérica de Gasto, entre enero y febrero, los menores Gastos Corrientes (-21,2 por ciento) se explicaron por la reducción en la compra de Bienes y Servicios, principalmente en el Gobierno Central; mientras que en los Gastos de

Capital, que se expandieron en 115,7 por ciento, se asoció al aumento de las Inversiones en los tres niveles de gobierno, mayoritariamente en las municipalidades a causa de su caída en igual lapso del 2011, por cambio de autoridades.

**CUADRO N° 20**  
**GASTO PÚBLICO POR GENÉRICA DE GASTO 1/**  
(En miles de nuevos soles)

|                                       | Febrero        |                |             | Enero – Febrero |                |              |
|---------------------------------------|----------------|----------------|-------------|-----------------|----------------|--------------|
|                                       | 2011           | 2012           | Var. % 2/   | 2011            | 2012           | Var. % 2/    |
| <b>GASTOS CORRIENTES</b>              | <b>120 147</b> | <b>112 836</b> | <b>-9,8</b> | <b>266 472</b>  | <b>218 670</b> | <b>-21,2</b> |
| Personal y Obligaciones Sociales      | 56 637         | 58 843         | -0,3        | 122 140         | 126 744        | -0,4         |
| Pensiones y Otras Prest. Sociales     | 24 852         | 24 371         | -5,9        | 52 436          | 53 308         | -2,4         |
| Bienes y Servicios                    | 28 544         | 23 491         | -21,0       | 76 954          | 31 073         | -61,2        |
| Donaciones y Transferencias           | 1 197          | 1 752          | 40,5        | 2 249           | 2 738          | 16,8         |
| Otros Gastos Corrientes               | 8 917          | 4 378          | -52,9       | 12 692          | 4 807          | -63,6        |
| <b>GASTOS DE CAPITAL</b>              | <b>18 407</b>  | <b>32 431</b>  | <b>69,1</b> | <b>24 624</b>   | <b>55 348</b>  | <b>115,7</b> |
| Adquisición de Activos No Financieros | 13 172         | 30 476         | 122,1       | 19 020          | 53 367         | 169,3        |
| Adquisición de Activos Financieros    | 0              | 0              | -           | 0               | 0              | -            |
| Donaciones y Transferencias           | 1 039          | 336            | -68,9       | 1 042           | 362            | -66,6        |
| Otros Gastos de Capital               | 4 195          | 1 618          | -63,0       | 4 562           | 1 618          | -66,0        |
| <b>SERVICIO DE LA DEUDA</b>           | <b>71</b>      | <b>135</b>     | <b>82,4</b> | <b>87</b>       | <b>235</b>     | <b>159,5</b> |
| Servicio de la Deuda Pública          | 71             | 135            | 82,4        | 87              | 235            | 159,5        |
| <b>TOTAL</b>                          | <b>138 625</b> | <b>145 402</b> | <b>0,7</b>  | <b>291 182</b>  | <b>274 253</b> | <b>-9,6</b>  |

1/ Gasto Devengado. Nivel de gasto que se asocia a la verificación del cumplimiento de las obligaciones, esto es la entrega del bien o prestación del servicio.

2/ Variación en términos reales.

Fuente: Ministerio de Economía y Finanzas - SIAF.

Elaboración: BCRP, Sucursal Huancayo.

### 4.3. Inversiones del Sector Público

En febrero, la Adquisición de Activos No Financieros (Inversiones) por el sector público totalizó S/. 30,5 millones, superior en S/. 17,3 millones (122,1 por ciento), al contraerse dicho gasto en igual mes de 2011, por cambio de autoridades locales y regionales, expandiéndose en el mes principalmente en las municipalidades. Los mayores incrementos se registraron en educación (al aumentar en S/. 5,6 millones), transporte (S/. 2,9 millones) y saneamiento (S/. 2,6 millones), entre los principales.

Entre enero y febrero, las inversiones alcanzaron S/. 53,4 millones, superior en S/. 34,3 millones

(169,3 por ciento), al ejecutarse mayores desembolsos en los tres niveles de gobierno, explicado por la contracción de dicho gasto en igual lapso de 2011 a causa del cambio de autoridades locales y regionales. Los mayores incrementos se concentraron en transporte (con S/. 17,5 millones de aumento), saneamiento (S/. 4,4 millones), educación (S/. 4,2 millones), y justicia (S/. 2,0 millones), entre los principales. Las inversiones en los municipios se expandieron en S/. 21,0 millones (533,8 por ciento), al devengarse mayores montos en saneamiento, educación y transporte, entre los principales.

**CUADRO Nº 21**  
**INVERSIONES DEL SECTOR PÚBLICO POR FUNCIONES 1/**  
(En miles de nuevos soles)

|                                  | Febrero       |               |              | Enero – Febrero |               |              |
|----------------------------------|---------------|---------------|--------------|-----------------|---------------|--------------|
|                                  | 2011          | 2012          | Var. % 2/    | 2011            | 2012          | Var. % 2/    |
| 03: Planeamiento y Contingencia  | 627           | 4 503         | 589,2        | 1 244           | 6 455         | 398,1        |
| 04: Defensa y Seguridad Nacional | 0             | 0             | -            | 0               | 0             | -            |
| 05: Orden Público y Seguridad    | 36            | 213           | 471,9        | 36              | 221           | 494,0        |
| 06: Justicia                     | 53            | 1 010         | 1 713,3      | 53              | 2 032         | 3 545,1      |
| 07: Trabajo                      | 0             | 13            | -            | 0               | 13            | -            |
| 08: Comercio                     | 47            | 60            | 22,9         | 47              | 66            | 34,4         |
| 09: Turismo                      | 63            | 72            | 9,8          | 67              | 72            | 4,3          |
| 10: Agropecuaria                 | 647           | 2 455         | 264,0        | 714             | 3 040         | 308,8        |
| 11: Pesca                        | 0             | 17            | -            | 0               | 20            | -            |
| 12: Energía                      | 1 678         | 390           | -77,7        | 3 008           | 545           | -82,6        |
| 13: Minería                      | 1 037         | 0             | -100,0       | 1 037           | 0             | -100,0       |
| 14: Industria                    | 17            | 123           | 617,1        | 17              | 125           | 623,0        |
| 15: Transporte                   | 5 781         | 8 719         | 44,8         | 6 988           | 24 536        | 237,0        |
| 16: Comunicaciones               | 0             | 4             | -            | 48              | 12            | -75,5        |
| 17: Medio Ambiente               | 142           | 476           | 222,7        | 142             | 629           | 326,8        |
| 18: Saneamiento                  | 787           | 3 430         | 318,6        | 787             | 5 163         | 529,9        |
| 19: Vivienda y Desarrollo Urbano | 152           | 275           | 73,9         | 152             | 351           | 122,0        |
| 20: Salud                        | 517           | 869           | 61,3         | 519             | 952           | 76,1         |
| 21: Cultura y Deporte            | 141           | 711           | 385,7        | 146             | 803           | 429,6        |
| 22: Educación                    | 1 366         | 7 014         | 393,1        | 3 930           | 8 141         | 98,8         |
| 23: Protección Social            | 81            | 122           | 43,6         | 87              | 192           | 111,1        |
| 24: Previsión Social             | 0             | 0             | -            | 0               | 0             | -            |
| <b>TOTAL</b>                     | <b>13 172</b> | <b>30 476</b> | <b>122,1</b> | <b>19 020</b>   | <b>53 367</b> | <b>169,3</b> |
| Gobierno Central                 | 3 989         | 10 218        | 145,9        | 8 880           | 17 396        | 88,0         |
| Gobierno Regional de Junín       | 5 476         | 1 236         | -78,3        | 6 395           | 11 241        | 68,7         |
| Gobiernos Locales (Municipios)   | 3 707         | 19 022        | 392,6        | 3 744           | 24 730        | 533,8        |

1/ Gasto Devengado. Nivel de gasto que se asocia a la verificación del cumplimiento de las obligaciones, esto es la entrega del bien o prestación del servicio.

2/ Variación en términos reales.

Fuente: Ministerio de Economía y Finanzas - SIAF.

Elaboración: BCRP, Sucursal Huancayo.

**GRÁFICO Nº 34**  
**PARTICIPACIÓN DE LAS INVERSIONES**  
(Enero - Febrero 2012)

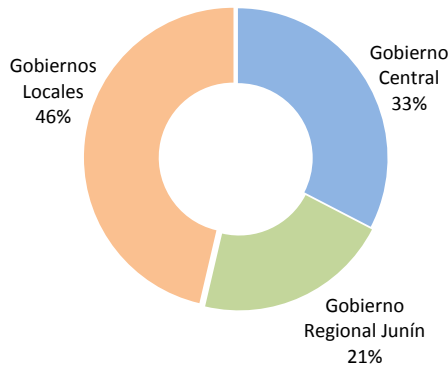

**GRÁFICO Nº 35**  
**EVOLUCIÓN DE LAS INVERSIONES PÚBLICAS**  
(En miles de nuevos soles)

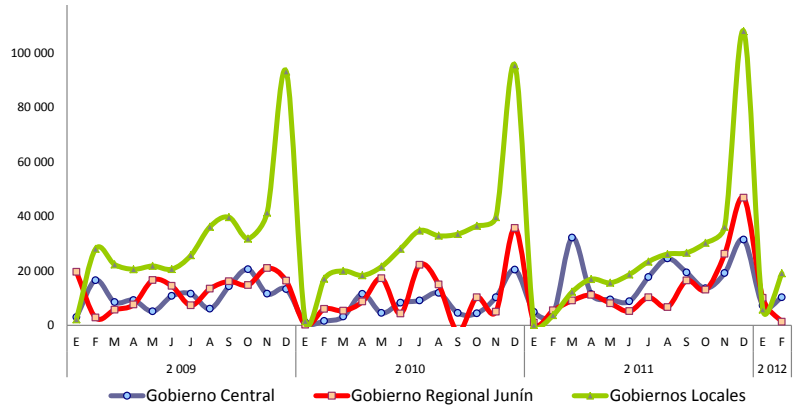

Elaboración: BCRP, Sucursal Huancayo.

De acuerdo a la Categoría Presupuestal, las mayores inversiones se concentraron en “Asignaciones presupuestales que no resultan en productos” y para la “Reducción del costo, tiempo e inseguridad vial en el sistema de transporte terrestre”, cuyo gasto conjunto sumó S/. 46,2 millones, con un avance, respecto a su Presupuesto Institucional Modificado (PIM) de 9,9 y 5,0 por ciento, respectivamente.

Entre enero y febrero, el gasto público en inversiones significó el 5,8 por ciento de lo presupuestado para el presente año (Avance).

Entre las principales obras devengadas en el mes sobresalió:

- Construcción del puente sobre el río Mantaro, distritos de Chilca y Tres de Febrero, provincias de Huancayo y Chupaca.
- Mejoramiento de la carretera a nivel de asfaltado tramo: Acobamba - Palcamayo - San Pedro de Cajas – Condorin, provincia de Tarma.
- La rehabilitación de la carretera Chanchamayo (Junín) - Villa Rica (Pasco).

**CUADRO Nº 22**  
**INVERSIONES, POR CATEGORÍA PRESUPUESTAL, DEL SECTOR PÚBLICO: ENERO-FEBRERO 2012**  
(En miles de nuevos soles)

| CATEGORÍA PRESUPUESTAL   | PIM 1/         | Devengado 2/<br>(Miles de S/.) | Avance<br>(%) 3/ |
|--|----------------|--------------------------------|------------------|
| Asignaciones presupuestales que no resultan en productos                             | 371 153        | 36 769                         | 9,9              |
| Reducción del costo, tiempo e inseguridad vial en el sistema de transporte terrestre | 187 554        | 9 415                          | 5,0              |
| Formación universitaria de pregrado  | 25 458         | 2 203                          | 8,7              |
| Aprovechamiento de los recursos hídricos para uso agrario                            | 24 193         | 1 399                          | 5,8              |
| Programa articulado nutricional  | 19 057         | 822                            | 4,3              |
| Enfermedades no transmisibles  | 3 981          | 486                            | 12,2             |
| Agua y saneamiento para la población urbana  | 16 717         | 487                            | 2,9              |
| Acciones centrales   | 12 944         | 539                            | 4,2              |
| Acceso y uso de la electrificación rural   | 12 966         | 370                            | 2,9              |
| Logros de aprendizaje de los estudiantes de primaria de educación básica regular     | 65 536         | 293                            | 0,4              |
| Resto  | 179 786        | 584                            | 0,3              |
| <b>TOTAL</b>   | <b>919 346</b> | <b>53 367</b>                  | <b>5,8</b>       |

1/ Presupuesto Institucional Modificado (PIM)

2/ Gasto Devengado. Nivel de gasto que se asocia a la verificación del cumplimiento de las obligaciones

3/ La columna Avance % representa la razón del Devengado entre el PIM, expresado en porcentajes.

Fuente: Ministerio de Economía y Finanzas - SIAF.

Elaboración: BCRP, Sucursal Huancayo.

## V. MONEDA Y CRÉDITO

### 5.1. Depósitos del Sistema Financiero

Al término del mes, el total de depósitos del Sistema Financiero alcanzó S/. 1 805,2 millones, superior en S/. 326,7 millones (17,2 por ciento) a los saldos de febrero de 2011, sustentado en las mayores captaciones de las Empresas Bancarias, No Bancarias y del Banco de la Nación.

Respecto de enero pasado, la variación real cayó en 2,3 por ciento.

Del total captado, el 79,6 por ciento correspondió a las Empresas Bancarias y de Microfinanzas, y el resto (20,4 por ciento) al Banco de la Nación.

**CUADRO Nº 23**  
**DEPÓSITOS DEL SISTEMA FINANCIERO**  
(En miles de nuevos soles)

|  | Enero            |                  | Febrero          |                 | VARIACIÓN % 1/  |  |
|--|------------------|------------------|------------------|-----------------|-----------------|--|
|  | 2012             | 2011             | 2012             | Feb.12 / Ene.12 | Feb.12 / Feb.11 |  |
| <b>I. Empresas Bancarias</b>               | <b>882 600</b>   | <b>772 096</b>   | <b>860 405</b>   | <b>-2,8</b>     | <b>7,0</b>      |  |
| <b>II. Instituciones de Microfinanzas</b>  | <b>574 779</b>   | <b>444 330</b>   | <b>575 788</b>   | <b>-0,1</b>     | <b>24,4</b>     |  |
| Empresas Financieras                       | 53 452           | 25 847           | 54 194           | 1,1             | 101,3           |  |
| Cajas Municipales                          | 494 215          | 397 906          | 494 554          | -0,3            | 19,3            |  |
| Cajas Rurales                              | 27 112           | 20 577           | 27 041           | -0,6            | 26,2            |  |
| <b>Total Bancarias y Microfinancieras</b>  | <b>1 457 379</b> | <b>1 216 426</b> | <b>1 436 193</b> | <b>-1,8</b>     | <b>13,3</b>     |  |
| En moneda nacional (MN)                    | 1 119 057        | 889 426          | 1 105 241        | -1,6            | 19,3            |  |
| En moneda extranjera (ME)                  | 338 322          | 327 000          | 330 952          | -2,5            | -2,8            |  |
| <b>III. Entidades Públicas</b>             | <b>383 992</b>   | <b>262 081</b>   | <b>369 032</b>   | <b>-4,2</b>     | <b>35,2</b>     |  |
| Banco de la Nación                         | 383 992          | 262 081          | 369 032          | -4,2            | 35,2            |  |
| <b>Total Sistema Financiero (I+II+III)</b> | <b>1 841 371</b> | <b>1 478 507</b> | <b>1 805 225</b> | <b>-2,3</b>     | <b>17,2</b>     |  |
| En moneda nacional (MN)                    | 1 498 654        | 1 151 507        | 1 469 996        | -2,2            | 22,6            |  |
| En moneda extranjera (ME)                  | 342 717          | 327 000          | 335 230          | -2,5            | -1,6            |  |

1/ Variación en valores reales.

Fuente: Superintendencia de Banca y Seguros (SBS).

Elaboración: BCRP, Sucursal Huancayo.

**GRÁFICO Nº 36**  
**JUNÍN: EVOLUCIÓN EN LOS DEPÓSITOS**  
(En millones de nuevos soles)

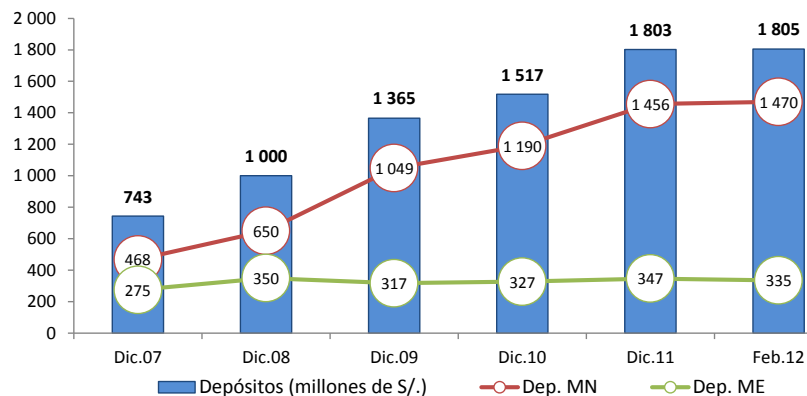

#### Depósitos en Empresas Bancarias y de Microfinanzas

Sin considerar al Banco de la Nación, los saldos depositados en las Empresas Bancarias y de Microfinanzas totalizó al término del mes S/. 1 436,2 millones, superior en S/. 219,8 millones (13,3 por ciento en términos reales) respecto a similar mes del año anterior,

explicado por las mayores captaciones de las Empresas Bancarias, aumentando en S/. 88,3 millones (7,0 por ciento), y de las entidades de Microfinanzas, al expandirse en S/. 131,5 millones (24,4 por ciento).



## Depósitos por tipo

Los depósitos a plazo en las Empresas Bancarias y de Microfinanzas significaron el 49,3 por ciento del total, seguido de los depósitos en ahorro con 35,7 por ciento.

En el mes, aumentaron los depósitos a la vista, en ahorro y a plazo respecto de febrero de 2011; mientras que respecto de enero pasado, cayó en los tres tipos.

**CUADRO Nº 24**  
**DEPÓSITOS POR TIPO EN LAS EMPRESAS BANCARIAS Y DE MICROFINANZAS**  
(En miles de nuevos soles)

|                      | Enero            | Febrero          |                  | VARIACIÓN % 1/     |                    |
|----------------------|------------------|------------------|------------------|--------------------|--------------------|
|                      | 2012             | 2011             | 2012             | Feb.12 /<br>Ene.12 | Feb.12 /<br>Feb.11 |
| Depósitos a la Vista | 216 977          | 179 871          | 214 569          | -1,4               | 14,5               |
| Depósitos en Ahorro  | 522 184          | 427 766          | 513 379          | -2,0               | 15,2               |
| Depósitos a Plazo    | 718 218          | 608 790          | 708 245          | -1,7               | 11,7               |
| <b>TOTAL</b>         | <b>1 457 379</b> | <b>1 216 426</b> | <b>1 436 193</b> | <b>-1,8</b>        | <b>13,3</b>        |

1/ Variación en valores reales.

Fuente: Superintendencia de Banca y Seguros (SBS).

## Participación de mercado

En el total de depósitos en las Empresas Bancarias y de Microfinanzas, destacó la

participación de la Caja Huancayo (32,4 por ciento) y el Banco de Crédito (27,2 por ciento).

**CUADRO Nº 25**  
**PARTICIPACIÓN EN LOS DEPÓSITOS EN LAS EMPRESAS BANCARIAS Y MICROFINANCIERAS**

|                      | Febrero          |              |               |
|----------------------|------------------|--------------|---------------|
|                      | Miles de S/.     | Mes (%)      | Acumulado (%) |
| CMAC Huancayo        | 464 782          | 32,4         | 32,4          |
| Crédito              | 391 166          | 27,2         | 59,6          |
| Continental          | 196 164          | 13,7         | 73,3          |
| Interbank            | 98 448           | 6,9          | 80,1          |
| Scotiabank           | 96 680           | 6,7          | 86,8          |
| Mi Banco             | 48 719           | 3,4          | 90,2          |
| Financiera Confianza | 44 780           | 3,1          | 93,4          |
| Profinanzas          | 24 981           | 1,7          | 95,1          |
| CMAC Arequipa        | 23 857           | 1,7          | 96,8          |
| Banco Financiero     | 20 009           | 1,4          | 98,1          |
| CrediScotia          | 9 409            | 0,7          | 98,8          |
| BANBIF               | 5 450            | 0,4          | 99,2          |
| Azteca del Perú      | 3 770            | 0,3          | 99,4          |
| CMAC del Santa       | 2 946            | 0,2          | 99,6          |
| Credinka             | 2 059            | 0,1          | 99,8          |
| CMCP Lima            | 1 671            | 0,1          | 99,9          |
| CMAC Piura           | 1 298            | 0,1          | 100,0         |
| Financiera Edificar  | 5                | 0,0          | 100,0         |
| <b>TOTAL</b>         | <b>1 436 193</b> | <b>100,0</b> |               |

Fuente: Superintendencia de Banca y Seguros (SBS).

Elaboración: BCRP, Sucursal Huancayo.

## 5.2. Crédito del Sistema Financiero

El total de créditos del Sistema Financiero alcanzó S/. 2 849,5 millones, superior en S/. 465,4 millones (14,7 por ciento) que los saldos de febrero de 2011, ante los mayores montos colocados por las Empresas Bancarias, Microfinancieras y del Banco de la Nación.

Del total de créditos del Sistema Financiero, el 92,2 por ciento correspondió a las Empresas Bancarias y de Microfinanzas, y el resto al Banco de la Nación y Agrobanco. Respecto de enero pasado, el total de créditos aumentó en 1,4 por ciento, por los mayores montos colocados por las Empresas Bancarias y No Bancarias.

**CUADRO Nº 26**  
**CRÉDITO DEL SISTEMA FINANCIERO**  
(En miles de nuevos soles)

|  | Enero            |                  | Febrero          |                 | VARIACIÓN % 1/  |  |
|--|------------------|------------------|------------------|-----------------|-----------------|--|
|  | 2012             | 2011             | 2012             | Feb.12 / Ene.12 | Feb.12 / Feb.11 |  |
| <b>I. Empresas Bancarias</b>               | <b>1 499 591</b> | <b>1 282 598</b> | <b>1 534 832</b> | <b>2,0</b>      | <b>14,9</b>     |  |
| <b>II. Instituciones de Microfinanzas</b>  | <b>1 076 779</b> | <b>902 025</b>   | <b>1 092 716</b> | <b>1,2</b>      | <b>16,3</b>     |  |
| Empresas Financieras                       | 390 934          | 322 372          | 398 344          | 1,6             | 18,6            |  |
| Cajas Municipales                          | 501 940          | 404 970          | 506 760          | 0,6             | 20,1            |  |
| Cajas Rurales                              | 90 075           | 83 226           | 93 764           | 3,8             | 8,2             |  |
| Edpymes                                    | 93 831           | 91 456           | 93 848           | -0,3            | -1,5            |  |
| <b>Total Bancarias y Microfinancieras</b>  | <b>2 576 370</b> | <b>2 184 624</b> | <b>2 627 548</b> | <b>1,7</b>      | <b>15,5</b>     |  |
| En moneda nacional (MN)                    | 2 289 096        | 1 903 401        | 2 341 050        | 1,9             | 18,1            |  |
| En moneda extranjera (ME)                  | 287 274          | 281 223          | 286 498          | -0,6            | -2,2            |  |
| <b>III. Entidades Públicas</b>             | <b>224 750</b>   | <b>199 450</b>   | <b>221 968</b>   | <b>-1,6</b>     | <b>6,8</b>      |  |
| Banco de la Nación                         | 164 660          | 135 354          | 162 399          | -1,7            | 15,2            |  |
| Agrobanco                                  | 60 090           | 64 096           | 59 569           | -1,2            | -10,8           |  |
| <b>Total Sistema Financiero (I+II+III)</b> | <b>2 801 121</b> | <b>2 384 074</b> | <b>2 849 516</b> | <b>1,4</b>      | <b>14,7</b>     |  |
| En moneda nacional (MN)                    | 2 513 726        | 2 102 851        | 2 563 018        | 1,6             | 17,0            |  |
| En moneda extranjera (ME)                  | 287 394          | 281 223          | 286 498          | -0,6            | -2,2            |  |

1/ Variación en valores reales.

Fuente: Superintendencia de Banca y Seguros (SBS).

Elaboración: BCRP, Sucursal Huancayo.

**GRÁFICO Nº 37**  
**JUNÍN: EVOLUCIÓN EN LOS CRÉDITOS**  
(En millones de nuevos soles)

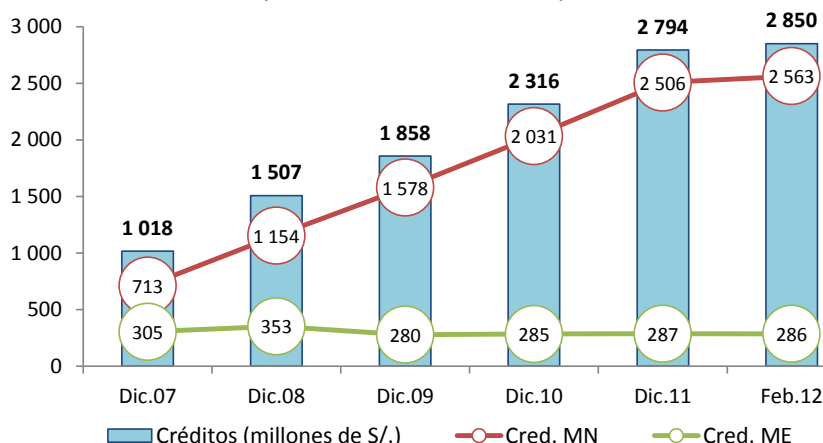

Fuente: Superintendencia de Banca y Seguros (SBS).

Elaboración: BCRP, Sucursal Huancayo.

### Crédito de las Empresas Bancarias y de Microfinanzas

Sin considerar al Banco de la Nación y Agrobanco, los saldos colocados por las Empresas Bancarias y de Microfinanzas sumaron S/. 2 627,5 millones, superior en S/. 442,9 millones (15,5 por ciento en términos reales) que los saldos de febrero de 2011, como efecto de los mayores créditos concedidos por

las Empresas Bancarias al aumentar en S/. 252,2 millones, seguido de los montos colocados por las Cajas Municipales, que crecieron en S/. 101,8 millones, y de las Empresas Financieras en S/. 76,0 millones.

Respecto del mes previo, el total de créditos creció en 1,7 por ciento.

### Crédito por tipo

Los mayores saldos colocados correspondieron a créditos a micro empresas (45,0 por ciento del

total), seguido por los de consumo (32,5 por ciento).

**CUADRO Nº 27**  
**CRÉDITO DE LAS EMPRESAS BANCARIAS Y**  
**DE MICROFINANZAS POR TIPO 1/**  
**(En variaciones porcentuales)**

|                       | Var. % 2/       | Part. %      |
|-----------------------|-----------------|--------------|
|                       | Feb.12 / Feb.11 | Febrero 2012 |
| Créditos Comerciales  | 3,2             | 13,6         |
| Créditos Consumo      | 16,9            | 32,5         |
| Créditos Hipotecarios | 30,9            | 8,8          |
| Créditos MES 3/       | 4,0             | 45,0         |
| <b>TOTAL</b>          | <b>15,5</b>     | <b>100</b>   |

1/ Sólo considera principales tipos de créditos.

2/ Variación en valores reales.

3/ Crédito a la pequeña y micro empresa.

Fuente: Superintendencia de Banca y Seguros (SBS).

Elaboración: BCRP, Sucursal Huancayo.

### Participación de mercado

En el total de créditos de las Empresas Bancarias y de Microfinanzas, destacó la participación del

Banco de Crédito (19,7 por ciento), seguido de la Caja Huancayo (16,4 por ciento).

**CUADRO Nº 28**  
**PARTICIPACIÓN EN LOS CRÉDITOS DE LAS EMPRESAS**  
**BANCARIAS Y DE MICROFINANZAS**

|                      | Febrero          |              |               |
|----------------------|------------------|--------------|---------------|
|                      | Miles de S/.     | Mes (%)      | Acumulado (%) |
| Crédito              | 517 054          | 19,7         | 19,7          |
| CMAC Huancayo        | 431 926          | 16,4         | 36,1          |
| Continental          | 425 396          | 16,2         | 52,3          |
| Mi Banco             | 245 572          | 9,3          | 61,7          |
| Financiera Confianza | 197 399          | 7,5          | 69,2          |
| CrediScotia          | 151 893          | 5,8          | 74,9          |
| Interbank            | 146 490          | 5,6          | 80,5          |
| Scotiabank           | 116 799          | 4,4          | 85,0          |
| Profinanzas          | 88 752           | 3,4          | 88,3          |
| Banco Financiero     | 80 224           | 3,1          | 91,4          |
| Edpyme Raíz          | 61 961           | 2,4          | 93,8          |
| CMAC Arequipa        | 50 305           | 1,9          | 95,7          |
| Edpyme Solidaridad   | 27 665           | 1,1          | 96,7          |
| Financiera Edificar  | 20 083           | 0,8          | 97,5          |
| CMAC Piura           | 12 332           | 0,5          | 98,0          |
| Financiera Uno       | 11 711           | 0,4          | 98,4          |
| Financiera Efectiva  | 11 520           | 0,4          | 98,8          |
| CMAC del Santa       | 6 287            | 0,2          | 99,1          |
| CMCP Lima            | 5 911            | 0,2          | 99,3          |
| Financiera TFC       | 5 739            | 0,2          | 99,5          |
| Credinka             | 5 012            | 0,2          | 99,7          |
| Edpyme Proempresa    | 3 948            | 0,2          | 99,9          |
| Azteca del Perú      | 2 721            | 0,1          | 100,0         |
| BANBIF               | 575              | 0,0          | 100,0         |
| Edpyme Marcimex      | 273              | 0,0          | 100,0         |
| <b>TOTAL</b>         | <b>2 627 548</b> | <b>100,0</b> |               |

Fuente: Superintendencia de Banca y Seguros (SBS).

Elaboración: BCRP, Sucursal Huancayo.

### Intermediación financiera

En el mercado de las Empresas Bancarias y de Microfinanzas, al término de febrero, los saldos colocados (créditos), superaron a las captaciones (depósitos) en S/. 1 191,4 millones, haciendo

que el ratio de intermediación financiera departamental (créditos/depósitos) alcanzara 1,83 puntos, aumentando en 0,03 puntos porcentuales respecto de febrero 2011.

**GRÁFICO Nº 38**  
**DEPÓSITOS Y COLOCACIONES DEL SISTEMA FINANCIERO**  
**SIN CONSIDERAR AL BANCO DE LA NACIÓN Y AGROBANCO**  
(En millones de nuevos soles)

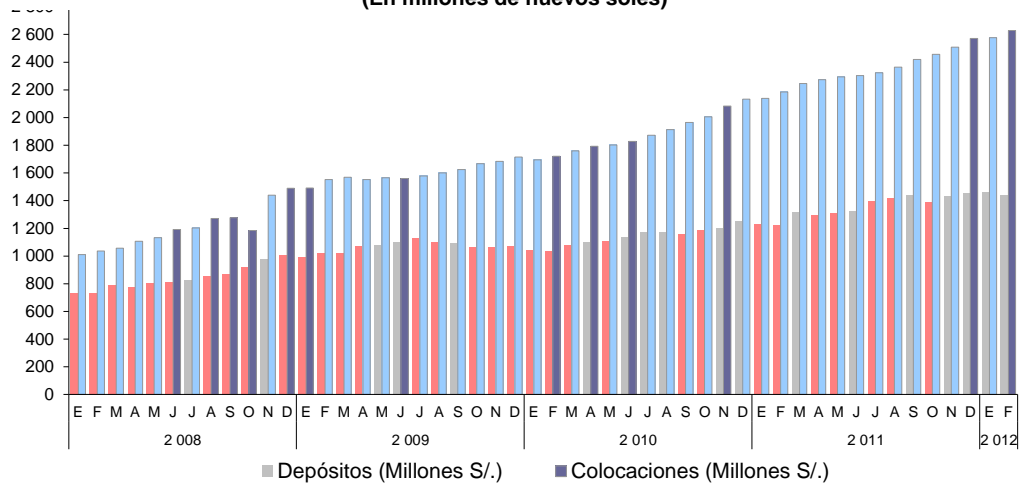

### Morosidad

La morosidad del sistema financiero alcanzó 2,8 por ciento en el mes, menor en 0,1 puntos porcentuales a su similar de febrero de 2011. El

mayor ratio se observó en Agrobanco (7,5 por ciento), seguido de las Edpymes (5,0 por ciento) y Cajas Rurales (4,6 por ciento).

**CUADRO Nº 29**  
**MOROSIDAD EN EL SISTEMA FINANCIERO 1/**  
(En porcentaje de las colocaciones brutas)

|   | Febrero    |            | Variación   |
|---|------------|------------|-------------|
|   | 2011       | 2012 4/    |             |
| <b>I. Empresas Bancarias</b>              | <b>2,5</b> | <b>2,4</b> | <b>-0,1</b> |
| <b>II. Instituciones de Microfinanzas</b> |            |            |             |
| Empresas Financieras                      | 3,6        | 3,6        | 0,0         |
| Cajas Municipales                         | 3,7        | 3,2        | -0,5        |
| Cajas Rurales                             | 3,7        | 4,6        | 0,9         |
| Edpymes                                   | 5,4        | 5,0        | -0,4        |
| <b>II. Entidades Públicas</b>             |            |            |             |
| Banco de la Nación 2/                     | 0,8        | 0,9        | 0,1         |
| Agrobanco 3/                              | 1,5        | 7,5        | 6,0         |
| <b>TOTAL</b>                              | <b>2,9</b> | <b>2,8</b> | <b>-0,1</b> |

1/ Morosidad = (créditos vencidos + créditos en cobranza judicial) / colocaciones brutas.

2/ Sólo considera los créditos de consumo.

3/ No considera los créditos a las demás empresas del sistema financiero.

4/ Preliminar

Fuente: Superintendencia de Banca y Seguros (SBS).

Elaboración: BCRP, Sucursal Huancayo.

### 5.3. Crédito de las Instituciones de Microfinanzas

Al término del mes, los créditos otorgados por las Instituciones de Microfinanzas totalizaron S/. 1 092,7 millones, aumentando en S/. 190,7

millones (16,3 por ciento de variación real). Estos créditos fueron canalizados principalmente por la Caja Huancayo y Financiera Confianza.

**CUADRO Nº 30**  
**CRÉDITO DE LAS INSTITUCIONES DE MICROFINANZAS**  
 (En miles de nuevos soles)

| INSTITUCIONES        | Febrero        |                  |             |
|----------------------|----------------|------------------|-------------|
|                      | 2011           | 2012             | Var. % 1/   |
| CMAC Huancayo        | 358 155        | 431 926          | 15,8        |
| Financiera Confianza | 188 530        | 197 399          | 0,5         |
| CrediScotia          | 100 462        | 151 893          | 45,1        |
| Profinanzas          | 78 767         | 88 752           | 8,2         |
| Edpyme Raíz          | 62 108         | 61 961           | -4,2        |
| CMAC Arequipa        | 33 630         | 50 305           | 43,6        |
| Edpyme Solidaridad   | 26 138         | 27 665           | 1,6         |
| Financiera Edificar  | 10 872         | 20 083           | 77,3        |
| CMAC Piura           | 7 662          | 12 332           | 54,5        |
| Financiera Uno       | 9 782          | 11 711           | 14,9        |
| Financiera Efectiva  | 9 640          | 11 520           | 14,7        |
| CMAC del Santa       | 3 431          | 6 287            | 75,9        |
| CMCP Lima            | 2 092          | 5 911            | 171,3       |
| Financiera TFC       | 3 086          | 5 739            | 78,5        |
| Credinka             | 4 459          | 5 012            | 7,9         |
| Edpyme Proempresa    | 3 211          | 3 948            | 18,1        |
| Edpyme Marcimex      |                | 273              | -           |
| <b>TOTAL</b>         | <b>902 025</b> | <b>1 092 716</b> | <b>16,3</b> |

1/ Variación en valores reales.

Fuente: Superintendencia de Banca y Seguros (SBS).

Elaboración: BCRP, Sucursal Huancayo.

## **INFORMACIÓN ESTADÍSTICA**

ANEXO 1

JUNÍN: PRODUCCIÓN AGROPECUARIA  
(T.M.)

| CULTIVOS                  | 2 011          |                |                |                |                |                |                |                |                |                |                |                | 2 012          |                |                 | CULTIVOS                  |
|---------------------------|----------------|----------------|----------------|----------------|----------------|----------------|----------------|----------------|----------------|----------------|----------------|----------------|----------------|----------------|-----------------|---------------------------|
|                           | ENE - FEB      | FEB            | MAR            | ABR            | MAY            | JUN            | JUL            | AGO            | SET            | OCT            | NOV            | DIC            | ENE            | FEB            | ENE - FEB       |                           |
| <b>TOTAL AGRÍCOLA</b>     | <b>369 093</b> | <b>192 969</b> | <b>241 430</b> | <b>307 150</b> | <b>316 896</b> | <b>301 642</b> | <b>206 607</b> | <b>129 732</b> | <b>115 603</b> | <b>130 587</b> | <b>144 299</b> | <b>171 274</b> | <b>181 730</b> | <b>195 720</b> | <b>377 450</b>  | <b>TOTAL AGRÍCOLA</b>     |
| <b>Consumo Humano</b>     | <b>256 435</b> | <b>135 845</b> | <b>167 781</b> | <b>215 316</b> | <b>225 303</b> | <b>223 109</b> | <b>148 993</b> | <b>81 265</b>  | <b>70 197</b>  | <b>83 436</b>  | <b>94 985</b>  | <b>118 959</b> | <b>128 270</b> | <b>136 485</b> | <b>264 755</b>  | <b>Consumo Humano</b>     |
| Alcachofa                 | 1 590          | 885            | 1 033          | 968            | 911            | 761            | 616            | 504            | 588            | 694            | 691            | 792            | 799            | 912            | 1 711           | Alcachofa                 |
| Arroz Cáscara             | 283            | 222            | 632            | 1 043          | 1 992          | 1 566          | 769            | 135            | 118            | 90             | 216            | 38             | 50             | 259            | 309             | Arroz Cáscara             |
| Arveja Grano Verde        | 6 118          | 3 662          | 4 660          | 5 047          | 3 109          | 1 214          | 1 355          | 1 960          | 1 706          | 1 075          | 1 205          | 1 810          | 2 957          | 3 774          | 6 731           | Arveja Grano Verde        |
| Cebada Grano              | 0              | 0              | 0              | 0              | 1 565          | 13 457         | 10 301         | 1 095          | 115            | 0              | 0              | 0              | 0              | 0              | 0               | Cebada Grano              |
| Cebolla                   | 2 293          | 1 188          | 1 550          | 2 079          | 2 309          | 1 861          | 1 395          | 1 334          | 957            | 971            | 889            | 832            | 942            | 1 166          | 2 109           | Cebolla                   |
| Espinaca                  | 2 226          | 819            | 617            | 1 011          | 946            | 931            | 868            | 697            | 679            | 1 369          | 1 164          | 1 259          | 990            | 1 108          | 2 098           | Espinaca                  |
| Frejol Grano Seco         | 549            | 249            | 223            | 138            | 646            | 578            | 1 081          | 1 009          | 329            | 245            | 77             | 256            | 307            | 201            | 508             | Frejol Grano Seco         |
| Haba Grano Verde          | 2 866          | 1 832          | 3 284          | 5 444          | 2 421          | 323            | 221            | 370            | 386            | 386            | 622            | 671            | 1 243          | 2 111          | 3 354           | Haba Grano Verde          |
| Maca                      | 0              | 0              | 0              | 0              | 818            | 3 872          | 3 822          | 5 077          | 2 295          | 0              | 0              | 0              | 0              | 0              | 0               | Maca                      |
| Maíz Amiláceo             | 0              | 0              | 0              | 54             | 4 221          | 9 927          | 2 394          | 429            | 0              | 0              | 0              | 0              | 0              | 0              | 0               | Maíz Amiláceo             |
| Maíz Choclo               | 16 705         | 11 741         | 15 836         | 31 358         | 10 941         | 1 199          | 44             | 63             | 181            | 534            | 129            | 1 155          | 5 293          | 9 199          | 14 483          | Maíz Choclo               |
| Mandarina Tangerina       | 1 701          | 838            | 2 984          | 6 459          | 6 745          | 7 055          | 7 861          | 3 370          | 1 307          | 330            | 169            | 128            | 755            | 1 021          | 1 776           | Mandarina Tangerina       |
| Mashua                    | 0              | 0              | 0              | 582            | 2 956          | 2 285          | 204            | 15             | 0              | 0              | 0              | 0              | 0              | 0              | 0               | Mashua                    |
| Naranja                   | 32 822         | 14 025         | 14 637         | 18 887         | 20 037         | 22 256         | 23 285         | 17 000         | 12 424         | 16 128         | 20 153         | 21 311         | 19 973         | 15 249         | 35 221          | Naranja                   |
| Oca                       | 0              | 0              | 0              | 876            | 2 766          | 1 812          | 142            | 30             | 0              | 0              | 0              | 0              | 0              | 0              | 0               | Oca                       |
| Olluco                    | 1 711          | 1 186          | 1 985          | 2 688          | 5 419          | 5 093          | 1 340          | 110            | 123            | 78             | 42             | 186            | 407            | 1 433          | 1 840           | Olluco                    |
| Palto                     | 6 987          | 2 619          | 2 917          | 2 381          | 1 894          | 680            | 462            | 526            | 817            | 3 341          | 4 808          | 5 729          | 4 624          | 2 848          | 7 472           | Palto                     |
| Papa                      | 59 144         | 40 300         | 54 338         | 68 929         | 88 183         | 81 823         | 37 028         | 3 313          | 1 878          | 2 081          | 5 901          | 14 255         | 22 005         | 38 334         | 60 338          | Papa                      |
| Papaya                    | 1 139          | 511            | 564            | 611            | 607            | 550            | 570            | 449            | 523            | 740            | 762            | 972            | 739            | 646            | 1 385           | Papaya                    |
| Piña                      | 52 925         | 23 432         | 24 117         | 24 739         | 22 401         | 18 789         | 18 001         | 17 279         | 20 045         | 27 272         | 29 897         | 35 185         | 33 877         | 26 299         | 60 176          | Piña                      |
| Plátano                   | 27 452         | 11 558         | 15 093         | 16 016         | 16 183         | 14 281         | 15 337         | 13 149         | 13 931         | 16 226         | 15 774         | 19 430         | 17 368         | 13 089         | 30 457          | Plátano                   |
| Quinua                    | 0              | 0              | 0              | 0              | 189            | 860            | 394            | 6              | 0              | 0              | 0              | 0              | 0              | 0              | 0               | Quinua                    |
| Tangelo                   | 4 652          | 2 717          | 5 697          | 8 353          | 7 808          | 5 890          | 3 922          | 1 449          | 942            | 673            | 623            | 1 258          | 2 125          | 2 818          | 4 942           | Tangelo                   |
| Trigo                     | 0              | 0              | 0              | 0              | 1 195          | 8 098          | 5 066          | 368            | 23             | 0              | 0              | 0              | 0              | 0              | 0               | Trigo                     |
| Yuca                      | 9 848          | 4 354          | 4 154          | 4 807          | 4 831          | 4 576          | 4 287          | 4 441          | 5 470          | 6 449          | 6 629          | 6 977          | 5 611          | 4 767          | 10 378          | Yuca                      |
| Zanahoria                 | 14 927         | 7 894          | 7 290          | 6 575          | 6 123          | 4 156          | 2 711          | 2 584          | 1 330          | 1 186          | 1 429          | 2 521          | 3 788          | 5 242          | 9 029           | Zanahoria                 |
| Otros Consumo Humano      | 10 498         | 5 816          | 6 174          | 6 274          | 8 089          | 9 174          | 5 535          | 4 504          | 4 031          | 3 568          | 3 806          | 4 196          | 4 418          | 6 022          | 10 440          | Otros Consumo Humano      |
| <b>Consumo Industrial</b> | <b>6 324</b>   | <b>4 820</b>   | <b>13 848</b>  | <b>20 130</b>  | <b>23 562</b>  | <b>19 541</b>  | <b>12 618</b>  | <b>5 990</b>   | <b>2 133</b>   | <b>680</b>     | <b>322</b>     | <b>530</b>     | <b>1 546</b>   | <b>5 529</b>   | <b>7 075</b>    | <b>Consumo Industrial</b> |
| Achiote                   | 0              | 0              | 0              | 0              | 0              | 0              | 20             | 43             | 36             | 23             | 1              | 0              | 0              | 0              | 0               | Achiote                   |
| Algodón                   | 0              | 0              | 0              | 0              | 0              | 0              | 0              | 0              | 0              | 0              | 0              | 0              | 0              | 0              | 0               | Algodón                   |
| Cacao                     | 302            | 197            | 464            | 746            | 1 206          | 1 231          | 939            | 443            | 343            | 243            | 151            | 110            | 110            | 213            | 322             | Cacao                     |
| Café                      | 2 422          | 2 116          | 9 235          | 16 956         | 21 972         | 18 207         | 11 564         | 4 593          | 458            | 0              | 0              | 0              | 334            | 2 600          | 2 933           | Café                      |
| Maíz A. Duro              | 3 577          | 2 493          | 4 133          | 2 418          | 365            | 103            | 92             | 854            | 1 261          | 402            | 170            | 420            | 1 103          | 2 717          | 3 819           | Maíz A. Duro              |
| Soya                      | 25             | 14             | 16             | 11             | 0              | 0              | 4              | 57             | 35             | 12             | 0              | 0              | 0              | 0              | 0               | Soya                      |
| Tabaco                    | 0              | 0              | 0              | 0              | 0              | 0              | 0              | 0              | 0              | 0              | 0              | 0              | 0              | 0              | 0               | Tabaco                    |
| <b>Consumo Animal</b>     | <b>106 334</b> | <b>52 303</b>  | <b>59 800</b>  | <b>71 704</b>  | <b>68 030</b>  | <b>58 992</b>  | <b>44 996</b>  | <b>42 477</b>  | <b>43 272</b>  | <b>46 471</b>  | <b>48 992</b>  | <b>51 785</b>  | <b>51 915</b>  | <b>53 706</b>  | <b>105 621</b>  | <b>Consumo Animal</b>     |
| Alfalfa                   | 17 324         | 8 821          | 8 265          | 8 573          | 8 088          | 7 548          | 6 702          | 6 251          | 6 485          | 7 111          | 7 814          | 8 464          | 8 604          | 8 900          | 17 504          | Alfalfa                   |
| Avena Forrajera           | 2 176          | 1 253          | 9 017          | 19 228         | 16 391         | 10 689         | 2 504          | 2 016          | 1 833          | 1 358          | 1 112          | 969            | 814            | 1 371          | 2 185           | Avena Forrajera           |
| Cebada Forrajera          | 1 057          | 492            | 712            | 2 701          | 3 494          | 2 802          | 1 165          | 1 264          | 1 121          | 1 176          | 1 076          | 860            | 498            | 383            | 881             | Cebada Forrajera          |
| Dactiles                  | 2 504          | 1 269          | 1 274          | 1 297          | 1 274          | 1 212          | 1 175          | 1 062          | 1 088          | 1 125          | 1 159          | 1 232          | 1 236          | 1 268          | 2 504           | Dactiles                  |
| Kudzu                     | 2 555          | 1 269          | 1 280          | 1 254          | 1 229          | 1 176          | 1 092          | 1 043          | 1 047          | 1 086          | 1 132          | 1 164          | 1 222          | 1 232          | 2 454           | Kudzu                     |
| Pasto Braquearía          | 23 672         | 11 786         | 11 865         | 11 781         | 11 653         | 11 236         | 10 533         | 10 082         | 10 057         | 10 717         | 11 217         | 11 798         | 12 033         | 12 148         | 24 190          | Pasto Braquearía          |
| Pasto Belfante            | 20 885         | 10 509         | 10 566         | 10 406         | 10 364         | 10 042         | 9 087          | 8 958          | 9 000          | 9 424          | 9 813          | 10 226         | 10 415         | 10 633         | 21 047          | Pasto Belfante            |
| Rye Grass                 | 29 015         | 13 296         | 13 199         | 12 966         | 12 293         | 11 419         | 10 273         | 9 502          | 10 177         | 11 468         | 12 322         | 13 364         | 13 753         | 14 290         | 28 043          | Rye Grass                 |
| Trebol                    | 7 145          | 3 609          | 3 621          | 3 501          | 3 245          | 2 868          | 2 466          | 2 297          | 2 466          | 3 005          | 3 348          | 3 709          | 3 340          | 3 482          | 6 823           | Trebol                    |
| <b>TOTAL PECUARIO</b>     | <b>9 959,9</b> | <b>5 071,6</b> | <b>5 362,1</b> | <b>5 086,6</b> | <b>4 928,3</b> | <b>4 772,6</b> | <b>4 891,0</b> | <b>4 905,7</b> | <b>5 011,6</b> | <b>5 009,2</b> | <b>4 925,9</b> | <b>5 105,7</b> | <b>5 267,9</b> | <b>5 378,1</b> | <b>10 646,1</b> | <b>TOTAL PECUARIO</b>     |
| <b>Carne 1/</b>           | <b>2 942,1</b> | <b>1 422,0</b> | <b>1 459,5</b> | <b>1 454,7</b> | <b>1 467,3</b> | <b>1 480,6</b> | <b>1 470,7</b> | <b>1 531,1</b> | <b>1 645,4</b> | <b>1 635,8</b> | <b>1 630,3</b> | <b>1 703,1</b> | <b>1 728,3</b> | <b>1 583,7</b> | <b>3 312,0</b>  | <b>Carne 1/</b>           |
| Carne de Alpaca           | 21,4           | 11,2           | 9,8            | 10,2           | 11,7           | 12,9           | 13,1           | 12,5           | 13,3           | 13,6           | 13,7           | 16,7           | 12,6           | 15,7           | 28,2            | Carne de Alpaca           |
| Carne de Avo              | 921,9          | 413,0          | 442,2          | 461,9          | 498,8          | 478,4          | 491,6          | 574,0          | 666,3          | 656,2          | 648,4          | 618,6          | 614,8          | 525,7          | 1 140,5         | Carne de Avo              |
| Carne de Llama            | 22,5           | 12,2           | 10,0           | 9,8            | 11,9           | 13,1           | 12,5           | 12,2           | 13,3           | 15,3           | 15,3           | 15,3           | 13,0           | 14,6           | 27,6            | Carne de Llama            |
| Carne de Ovino            | 360,5          | 179,6          | 177,2          | 183,2          | 182,4          | 193,9          | 189,5          | 186,1          | 184,9          | 186,7          | 186,9          | 193,7          | 177,7          | 181,0          | 358,6           | Carne de Ovino            |
| Carne de Porcino          | 467,5          | 231,3          | 231,2          | 224,0          | 224,8          | 237,9          | 213,6          | 209,2          | 212,4          | 215,4          | 215,2          | 252,2          | 317,9          | 239,3          | 557,2           | Carne de Porcino          |
| Carne de Vacuno           | 1 144,7        | 573,0          | 587,3          | 583,8          | 535,8          | 542,7          | 548,8          | 535,8          | 554,3          | 549,7          | 551,5          | 604,9          | 590,1          | 605,2          | 1 195,4         | Carne de Vacuno           |
| Carne de Caprino          | 3,6            | 1,8            | 1,8            | 1,8            | 1,7            | 1,6            | 1,6            | 1,2            | 1,8            | 1,4            | 1,3            | 1,8            | 2,3            | 2,3            | 4,5             | Carne de Caprino          |
| Leche                     | 6 357,0        | 3 135,1        | 3 423,2        | 3 389,1        | 3 361,9        | 3 221,8        | 3 348,7        | 3 300,3        | 3 284,1        | 3 215,5        | 3 182,5        | 3 311,1        | 3 376,4        | 3 324,1        | 6 700,5         | Leche                     |
| Huevos                    | 124,4          | 64,8           | 70,6           | 68,5           | 70,3           | 70,0           | 71,6           | 74,4           | 73,7           | 74,7           | 79,5           | 88,7           | 70,5           | 93,9           | 164,4           | Huevos                    |
| Lana de Ovino             | 499,7          | 417,0          | 385,8          | 167,6          | 27,8           | 0,0            | 0,0            | 0,0            | 6,9            | 23,5           | 0,0            | 0,0            | 88,1           | 350,0          | 438,1           | Lana de Ovino             |
| <b>Fibra</b>              | <b>36,7</b>    | <b>32,6</b>    | <b>23,0</b>    | <b>6,6</b>     | <b>1,1</b>     | <b>0,2</b>     | <b>0,0</b>     | <b>0,0</b>     | <b>1,5</b>     | <b>59,7</b>    | <b>33,7</b>    | <b>2,8</b>     | <b>4,6</b>     | <b>26,4</b>    | <b>31,0</b>     | <b>Fibra</b>              |
| Fibra de Alpaca           | 27,5           | 24,5           | 16,2           | 5,2            | 0,4            | 0,0            | 0,0            | 0,0            | 1,3            | 44,8           | 23,6           | 1,8            | 3,3            | 19,5           | 22,8            | Fibra de Alpaca           |
| Fibra de Llama            | 9,217          | 8,1            | 6,8            | 1,4            | 0,6            | 0,2            | 0,0            | 0,0            | 0,2            | 14,9           | 10,0           | 1,0            | 1,4            | 6,9            | 8,2             | Fibra de Llama            |

1/ Peso Neto, no de animales en pie.

Fuente: Dirección Regional de Agricultura - Junín.

Elaboración: BCRP, Sucursal Huancayo.

ANEXO 2

**JUNÍN: SUPERFICIE SEMBRADA**  
(En hectáreas)

| CULTIVOS                              | Campaña 2010-2011 |              |              |              |              |              |              | Campaña 2011-2012 |               |               |               |               |              |              | CULTIVOS       |                                       |
|---------------------------------------|-------------------|--------------|--------------|--------------|--------------|--------------|--------------|-------------------|---------------|---------------|---------------|---------------|--------------|--------------|----------------|---------------------------------------|
|                                       | AGO - FEB         | FEB          | MAR          | ABR          | MAY          | JUN          | JUL          | AGO               | SET           | OCT           | NOV           | DIC           | ENE          | FEB          |                | AGO - FEB                             |
| <b>TRANSITORIOS</b>                   | <b>93 702</b>     | <b>1 085</b> | <b>2 573</b> | <b>2 718</b> | <b>2 174</b> | <b>2 680</b> | <b>3 337</b> | <b>7 825</b>      | <b>14 224</b> | <b>28 371</b> | <b>26 263</b> | <b>13 131</b> | <b>2 082</b> | <b>1 136</b> | <b>93 032</b>  | <b>TRANSITORIOS</b>                   |
| Ajo                                   | 339               | 3            | 0            | 0            | 0            | 0            | 2            | 3                 | 22            | 113           | 148           | 72            | 3            | 10           | 371            | Ajo                                   |
| Arroz Cáscara                         | 2 068             | 65           | 23           | 48           | 37           | 2            | 3            | 3                 | 62            | 206           | 529           | 656           | 443          | 66           | 1 965          | Arroz Cáscara                         |
| Arveja Grano Seco                     | 4 753             | 212          | 312          | 264          | 155          | 143          | 230          | 475               | 730           | 1 608         | 1 342         | 132           | 143          | 233          | 4 663          | Arveja Grano Seco                     |
| Avena Forrajera                       | 4 078             | 114          | 144          | 115          | 88           | 64           | 60           | 47                | 57            | 1 194         | 1 425         | 1 017         | 189          | 146          | 4 075          | Avena Forrajera                       |
| Cebada Forrajera                      | 743               | 76           | 93           | 76           | 56           | 62           | 77           | 62                | 21            | 120           | 236           | 157           | 79           | 100          | 775            | Cebada Forrajera                      |
| Cebada Grano                          | 12 889            | 1            | 1            | 1            | 1            | 0            | 0            | 0                 | 24            | 1 440         | 5 486         | 5 701         | 249          | 0            | 12 900         | Cebada Grano                          |
| Cebolla                               | 593               | 67           | 64           | 56           | 49           | 43           | 50           | 61                | 54            | 115           | 125           | 62            | 69           | 56           | 542            | Cebolla                               |
| Col o Repollo                         | 282               | 40           | 42           | 39           | 38           | 31           | 29           | 35                | 33            | 42            | 44            | 43            | 41           | 36           | 274            | Col o Repollo                         |
| Espinaca                              | 332               | 41           | 38           | 40           | 32           | 32           | 34           | 57                | 56            | 59            | 44            | 35            | 49           | 44           | 344            | Espinaca                              |
| Frejol Grano Seco                     | 2 945             | 3            | 426          | 423          | 261          | 76           | 16           | 302               | 429           | 605           | 455           | 825           | 310          | 3            | 2 929          | Frejol Grano Seco                     |
| Haba Grano Seco                       | 4 046             | 37           | 70           | 61           | 74           | 61           | 52           | 268               | 467           | 1 920         | 1 142         | 60            | 35           | 45           | 3 937          | Haba Grano Seco                       |
| Jenjibre                              | 205               | 2            | 2            | 0            | 0            | 0            | 2            | 40                | 46            | 86            | 47            | 5             | 0            | 2            | 226            | Jenjibre                              |
| Lechuga                               | 303               | 51           | 38           | 27           | 32           | 35           | 31           | 36                | 36            | 49            | 42            | 34            | 44           | 44           | 285            | Lechuga                               |
| Linaza                                | 319               | 0            | 0            | 0            | 0            | 0            | 0            | 0                 | 0             | 85            | 199           | 28            | 0            | 0            | 312            | Linaza                                |
| Maca                                  | 2 124             | 0            | 0            | 0            | 0            | 0            | 0            | 14                | 44            | 717           | 1 314         | 105           | 0            | 0            | 2 194          | Maca                                  |
| Maíz A. Duro                          | 3 995             | 14           | 390          | 414          | 171          | 103          | 83           | 781               | 1 493         | 1 270         | 273           | 70            | 0            | 15           | 3 902          | Maíz A. Duro                          |
| Maíz                                  | 8 557             | 23           | 66           | 10           | 15           | 107          | 348          | 1 149             | 2 890         | 6 534         | 3 182         | 439           | 0            | 1            | 14 195         | Maíz amiláceo                         |
| Mashua                                | 958               | 0            | 0            | 0            | 0            | 0            | 0            | 37                | 201           | 360           | 237           | 15            | 0            | 0            | 850            | Mashua                                |
| Oca                                   | 897               | 0            | 0            | 0            | 0            | 0            | 0            | 25                | 217           | 343           | 220           | 5             | 0            | 0            | 810            | Oca                                   |
| Olluco                                | 2 191             | 0            | 0            | 6            | 76           | 213          | 165          | 789               | 819           | 429           | 187           | 0             | 0            | 0            | 2 224          | Olluco                                |
| Papa                                  | 19 794            | 10           | 89           | 218          | 544          | 1 206        | 1 589        | 2 342             | 4 749         | 7 333         | 4 575         | 767           | 38           | 14           | 19 818         | Papa                                  |
| Quinua                                | 1 211             | 0            | 0            | 0            | 0            | 0            | 0            | 0                 | 0             | 200           | 733           | 480           | 13           | 0            | 1 426          | Quinua                                |
| Trigo                                 | 6 792             | 0            | 0            | 0            | 0            | 0            | 0            | 0                 | 13            | 1 827         | 3 024         | 1 760         | 12           | 0            | 6 636          | Trigo                                 |
| Yuca                                  | 4 227             | 27           | 321          | 533          | 290          | 213          | 249          | 831               | 1 205         | 1 169         | 777           | 374           | 80           | 32           | 4 468          | Yuca                                  |
| Zanahoria                             | 1 673             | 129          | 106          | 105          | 85           | 167          | 210          | 249               | 278           | 273           | 222           | 158           | 130          | 105          | 1 415          | Zanahoria                             |
| Zapallo                               | 153               | 0            | 0            | 0            | 0            | 0            | 3            | 39                | 66            | 13            | 12            | 0             | 0            | 0            | 130            | Zapallo                               |
| Otros Transitorios                    | 7 235             | 170          | 348          | 282          | 170          | 122          | 104          | 180               | 212           | 261           | 243           | 131           | 155          | 184          | 1 366          | Otros Transitorios                    |
| <b>PERMANENTES Y SEMI PERMANENTES</b> |                   |              |              |              |              |              |              |                   |               |               |               |               |              |              |                | <b>PERMANENTES Y SEMI PERMANENTES</b> |
| <b>PERMANENTES</b>                    | <b>7 058</b>      | <b>1 936</b> | <b>1 771</b> | <b>1 407</b> | <b>534</b>   | <b>166</b>   | <b>202</b>   | <b>638</b>        | <b>904</b>    | <b>649</b>    | <b>700</b>    | <b>1 107</b>  | <b>1 874</b> | <b>2 329</b> | <b>8 201</b>   | <b>PERMANENTES</b>                    |
| Cacao                                 | 1 113             | 351          | 460          | 354          | 160          | 0            | 0            | 0                 | 0             | 23            | 74            | 163           | 382          | 397          | 1 039          | Cacao                                 |
| Café                                  | 2 543             | 980          | 887          | 450          | 220          | 0            | 0            | 0                 | 0             | 18            | 127           | 428           | 942          | 1 231        | 2 746          | Café                                  |
| Naranja                               | 224               | 117          | 75           | 22           | 4            | 0            | 0            | 0                 | 0             | 4             | 12            | 21            | 131          | 171          | 339            | Naranja                               |
| Papaya                                | 206               | 32           | 7            | 2            | 0            | 0            | 0            | 15                | 67            | 68            | 30            | 11            | 36           | 48           | 275            | Papaya                                |
| Piña                                  | 1 195             | 96           | 109          | 124          | 50           | 58           | 80           | 320               | 421           | 239           | 174           | 137           | 102          | 108          | 1 501          | Piña                                  |
| Plátano                               | 1 126             | 25           | 72           | 120          | 60           | 59           | 113          | 259               | 304           | 235           | 180           | 95            | 40           | 25           | 1 138          | Plátano                               |
| Alfalfa                               | 92                | 52           | 0            | 9            | 10           | 7            | 2            | 12                | 30            | 11            | 7             | 36            | 6            | 11           | 113            | Alfalfa                               |
| Pasto Braquearia                      | 28                | 8            | 0            | 0            | 0            | 0            | 0            | 0                 | 5             | 16            | 20            | 19            | 4            | 1            | 65             | Pasto Braquearia                      |
| Pasto Rye Grass                       | 81                | 47           | 24           | 163          | 13           | 29           | 1            | 10                | 15            | 2             | 17            | 155           | 43           | 19           | 261            | Pasto Rye Grass                       |
| Pasto Trebol                          | 40                | 29           | 0            | 111          | 5            | 12           | 0            | 1                 | 5             | 1             | 0             | 1             | 0            | 1            | 9              | Pasto Trebol                          |
| Otros Perm. y Semi Perm.              | 410               | 199          | 137          | 52           | 12           | 1            | 6            | 21                | 57            | 32            | 59            | 41            | 188          | 317          | 715            | Otros Perm. y Semi Perm.              |
| <b>TOTAL</b>                          | <b>100 760</b>    | <b>3 021</b> | <b>4 344</b> | <b>4 125</b> | <b>2 708</b> | <b>2 846</b> | <b>3 539</b> | <b>8 463</b>      | <b>15 128</b> | <b>29 020</b> | <b>26 963</b> | <b>14 238</b> | <b>3 956</b> | <b>3 465</b> | <b>101 233</b> | <b>TOTAL</b>                          |
| <b>SEGÚN DESTINO</b>                  |                   |              |              |              |              |              |              |                   |               |               |               |               |              |              |                | <b>SEGÚN DESTINO</b>                  |
| Consumo Humano                        | 87 981            | 1 343        | 2 295        | 2 393        | 1 985        | 2 569        | 3 316        | 7 550             | 13 500        | 26 356        | 24 780        | 12 183        | 2 298        | 1 533        | 88 200         | Consumo Humano                        |
| Consumo Industrial                    | 7 698             | 1 345        | 1 788        | 1 258        | 551          | 103          | 83           | 781               | 1 495         | 1 313         | 474           | 664           | 1 333        | 1 649        | 7 709          | Consumo Industrial                    |
| Consumo Animal                        | 5 081             | 333          | 261          | 474          | 172          | 174          | 140          | 132               | 133           | 1 351         | 1 709         | 1 391         | 325          | 283          | 5 324          | Consumo Animal                        |

Fuente: Dirección Regional de Agricultura - Junín.  
Elaboración: BCRP, Sucursal Huancayo.



ANEXO 3

REGIÓN JUNÍN: SUPERFICIE COSECHADA  
(En Hectáreas)

| CULTIVOS                  | 2 011          |                |              |               |               |               |               |              |              |              |              |              | 2 012        |                |                | CULTIVOS                  |
|---------------------------|----------------|----------------|--------------|---------------|---------------|---------------|---------------|--------------|--------------|--------------|--------------|--------------|--------------|----------------|----------------|---------------------------|
|                           | ENE - FEB      | FEB            | MAR          | ABR           | MAY           | JUN           | JUL           | AGO          | SET          | OCT          | NOV          | DIC          | ENE          | FEB            | ENE - FEB      |                           |
| <b>CONSUMO HUMANO</b>     | <b>59 633</b>  | <b>55 545</b>  | <b>7 214</b> | <b>10 558</b> | <b>16 102</b> | <b>26 020</b> | <b>14 165</b> | <b>4 072</b> | <b>2 103</b> | <b>1 617</b> | <b>1 759</b> | <b>2 610</b> | <b>3 708</b> | <b>55 692</b>  | <b>59 400</b>  | <b>CONSUMO HUMANO</b>     |
| Alcachofa                 | 483            | 0              | 0            | 0             | 0             | 0             | 0             | 0            | 0            | 0            | 0            | 0            | 0            | 483            | 483            | Alcachofa                 |
| Arroz Cáscara             | 92             | 73             | 219          | 365           | 648           | 487           | 222           | 37           | 39           | 37           | 92           | 12           | 12           | 85             | 97             | Arroz Cáscara             |
| Arveja Grano Verde        | 955            | 584            | 712          | 753           | 452           | 174           | 207           | 297          | 274          | 162          | 179          | 259          | 425          | 551            | 976            | Arveja Grano Verde        |
| Cebada Grano              | 0              | 0              | 0            | 0             | 705           | 5 996         | 5 446         | 651          | 68           | 0            | 0            | 0            | 0            | 0              | 0              | Cebada Grano              |
| Cebolla                   | 119            | 61             | 79           | 104           | 114           | 92            | 72            | 71           | 55           | 53           | 47           | 44           | 53           | 61             | 114            | Cebolla                   |
| Espinaca                  | 105            | 40             | 31           | 47            | 44            | 44            | 42            | 35           | 34           | 57           | 48           | 54           | 45           | 52             | 97             | Espinaca                  |
| Frejol Grano Seco         | 531            | 229            | 178          | 131           | 521           | 400           | 789           | 773          | 294          | 206          | 69           | 243          | 307          | 204            | 511            | Frejol Grano Seco         |
| Haba Grano Verde          | 405            | 259            | 455          | 763           | 338           | 47            | 32            | 58           | 61           | 56           | 83           | 90           | 172          | 295            | 467            | Haba Grano Verde          |
| Maca                      | 0              | 0              | 0            | 0             | 95            | 450           | 431           | 578          | 270          | 0            | 0            | 0            | 0            | 0              | 0              | Maca                      |
| Maíz Amiláceo             | 0              | 0              | 0            | 27            | 2 124         | 4 986         | 1 139         | 210          | 0            | 0            | 0            | 0            | 0            | 0              | 0              | Maíz Amiláceo             |
| Maíz Choclo               | 1 308          | 921            | 1 267        | 2 568         | 951           | 105           | 5             | 7            | 22           | 62           | 13           | 87           | 417          | 733            | 1 150          | Maíz Choclo               |
| Mandarina Tangerina       | 3 653          | 3 653          | 0            | 0             | 0             | 0             | 0             | 0            | 0            | 0            | 0            | 0            | 0            | 3 653          | 3 653          | Mandarina Tangerina       |
| Mashua                    | 0              | 0              | 0            | 111           | 475           | 332           | 37            | 3            | 0            | 0            | 0            | 0            | 0            | 0              | 0              | Mashua                    |
| Naranja                   | 11 756         | 11 756         | 0            | 0             | 0             | 0             | 0             | 0            | 0            | 0            | 0            | 0            | 0            | 11 756         | 11 756         | Naranja                   |
| Oca                       | 0              | 0              | 0            | 165           | 442           | 261           | 23            | 6            | 0            | 0            | 0            | 0            | 0            | 0              | 0              | Oca                       |
| Olluco                    | 273            | 191            | 334          | 397           | 780           | 711           | 222           | 21           | 22           | 10           | 6            | 29           | 65           | 222            | 287            | Olluco                    |
| Palto                     | 3 916          | 3 916          | 0            | 0             | 0             | 0             | 0             | 0            | 0            | 0            | 0            | 0            | 0            | 3 916          | 3 916          | Palto                     |
| Papa                      | 3 294          | 2 225          | 2 924        | 3 942         | 5 222         | 4 751         | 1 570         | 178          | 103          | 112          | 323          | 750          | 1 211        | 2 064          | 3 275          | Papa                      |
| Papaya                    | 748            | 748            | 0            | 0             | 0             | 0             | 0             | 0            | 0            | 0            | 0            | 0            | 0            | 748            | 748            | Papaya                    |
| Piña                      | 6 842          | 6 842          | 0            | 0             | 0             | 0             | 0             | 0            | 0            | 0            | 0            | 0            | 0            | 6 842          | 6 842          | Piña                      |
| Plátano                   | 17 275         | 17 275         | 0            | 0             | 0             | 0             | 0             | 0            | 0            | 0            | 0            | 0            | 0            | 17 275         | 17 275         | Plátano                   |
| Quinua                    | 0              | 0              | 0            | 0             | 157           | 706           | 323           | 5            | 0            | 0            | 0            | 0            | 0            | 0              | 0              | Quinua                    |
| Tangelo                   | 3 647          | 3 647          | 0            | 0             | 0             | 0             | 0             | 0            | 0            | 0            | 0            | 0            | 0            | 3 647          | 3 647          | Tangelo                   |
| Trigo                     | 0              | 0              | 0            | 0             | 518           | 3 512         | 2 509         | 230          | 13           | 0            | 0            | 0            | 0            | 0              | 0              | Trigo                     |
| Yuca                      | 877            | 390            | 373          | 435           | 436           | 413           | 388           | 405          | 495          | 576          | 596          | 625          | 499          | 428            | 927            | Yuca                      |
| Zanahoria                 | 639            | 335            | 309          | 278           | 258           | 175           | 118           | 111          | 71           | 65           | 79           | 141          | 202          | 269            | 471            | Zanahoria                 |
| Otros Consumo Humano      | 2 715          | 2 400          | 335          | 472           | 1 823         | 2 378         | 591           | 396          | 282          | 221          | 224          | 276          | 300          | 2 408          | 2 708          | Otros C. Humano           |
| <b>CONSUMO INDUSTRIAL</b> | <b>103 460</b> | <b>103 064</b> | <b>1 493</b> | <b>859</b>    | <b>141</b>    | <b>47</b>     | <b>31</b>     | <b>357</b>   | <b>522</b>   | <b>157</b>   | <b>63</b>    | <b>140</b>   | <b>369</b>   | <b>103 103</b> | <b>103 472</b> | <b>CONSUMO INDUSTRIAL</b> |
| Achiote                   | 280            | 280            | 0            | 0             | 0             | 0             | 0             | 0            | 0            | 0            | 0            | 0            | 0            | 280            | 280            | Achiote                   |
| Algodón                   | 1              | 1              | 0            | 0             | 0             | 0             | 0             | 0            | 0            | 0            | 0            | 0            | 0            | 1              | 1              | Algodón                   |
| Cacao                     | 9 356          | 9 356          | 0            | 0             | 0             | 0             | 0             | 0            | 0            | 0            | 0            | 0            | 0            | 9 356          | 9 356          | Cacao                     |
| Café                      | 92 504         | 92 504         | 0            | 0             | 0             | 0             | 0             | 0            | 0            | 0            | 0            | 0            | 0            | 92 504         | 92 504         | Café                      |
| Maíz A. Duro              | 1 297          | 911            | 1 479        | 850           | 141           | 47            | 28            | 309          | 492          | 147          | 63           | 140          | 369          | 962            | 1 331          | Maíz A. Duro              |
| Soya                      | 22             | 12             | 14           | 9             | 0             | 0             | 3             | 48           | 30           | 10           | 0            | 0            | 0            | 0              | 0              | Soya                      |
| Tabaco                    | 0              | 0              | 0            | 0             | 0             | 0             | 0             | 0            | 0            | 0            | 0            | 0            | 0            | 0              | 0              | Tabaco                    |
| <b>CONSUMO ANIMAL</b>     | <b>20 008</b>  | <b>19 918</b>  | <b>665</b>   | <b>1 520</b>  | <b>1 321</b>  | <b>886</b>    | <b>239</b>    | <b>219</b>   | <b>197</b>   | <b>170</b>   | <b>152</b>   | <b>121</b>   | <b>81</b>    | <b>19 921</b>  | <b>20 002</b>  | <b>CONSUMO ANIMAL</b>     |
| Alfalfa                   | 2 475          | 2 475          | 0            | 0             | 0             | 0             | 0             | 0            | 0            | 0            | 0            | 0            | 0            | 2 475          | 2 475          | Alfalfa                   |
| Avena Forrajera           | 136            | 81             | 623          | 1 352         | 1 103         | 705           | 163           | 134          | 122          | 88           | 73           | 61           | 50           | 91             | 141            | Avena Forrajera           |
| Cebada Forrajera          | 65             | 30             | 42           | 168           | 218           | 181           | 76            | 85           | 75           | 82           | 79           | 60           | 31           | 23             | 54             | Cebada Forrajera          |
| Dactiles                  | 1 203          | 1 203          | 0            | 0             | 0             | 0             | 0             | 0            | 0            | 0            | 0            | 0            | 0            | 1 203          | 1 203          | Dactiles                  |
| Kudzu                     | 531            | 531            | 0            | 0             | 0             | 0             | 0             | 0            | 0            | 0            | 0            | 0            | 0            | 531            | 531            | Kudzu                     |
| Pasto Braquearia          | 4 651          | 4 651          | 0            | 0             | 0             | 0             | 0             | 0            | 0            | 0            | 0            | 0            | 0            | 4 651          | 4 651          | Braquearia                |
| Pasto Elefante            | 3 967          | 3 967          | 0            | 0             | 0             | 0             | 0             | 0            | 0            | 0            | 0            | 0            | 0            | 3 967          | 3 967          | Pasto Elefante            |
| Rye Grass                 | 5 260          | 5 260          | 0            | 0             | 0             | 0             | 0             | 0            | 0            | 0            | 0            | 0            | 0            | 5 260          | 5 260          | Rye Grass                 |
| Trebol                    | 1 720          | 1 720          | 0            | 0             | 0             | 0             | 0             | 0            | 0            | 0            | 0            | 0            | 0            | 1 720          | 1 720          | Trebol                    |
| <b>TOTAL</b>              | <b>183 100</b> | <b>178 526</b> | <b>9 372</b> | <b>12 937</b> | <b>17 564</b> | <b>26 953</b> | <b>14 435</b> | <b>4 648</b> | <b>2 822</b> | <b>1 944</b> | <b>1 974</b> | <b>2 871</b> | <b>4 158</b> | <b>178 716</b> | <b>182 874</b> | <b>TOTAL</b>              |

Fuente: Dirección Regional de Agricultura - Junín.

Elaboración: BCRP, Sucursal Huancayo.

ANEXO 4

**JUNÍN: PRODUCCIÓN MINERA METÁLICA**  
(Contenido Fino)

| Producción Metálica<br>Concentración | 2 011     |        |        |        |        |         |         |         |        |        |        |        | 2 012  |        |           | Producción Metálica<br>Concentración |
|--------------------------------------|-----------|--------|--------|--------|--------|---------|---------|---------|--------|--------|--------|--------|--------|--------|-----------|--------------------------------------|
|                                      | ENE - FEB | FEB    | MAR    | ABR    | MAY    | JUN     | JUL     | AGO     | SET    | OCT    | NOV    | DIC    | ENE    | FEB    | ENE - FEB |                                      |
| COBRE (TMF)                          | 2 097     | 1 015  | 1 134  | 825    | 1 097  | 923     | 985     | 1 076   | 943    | 1 017  | 1 007  | 961    | 1 080  | 676    | 1 756     | COBRE (TMF)                          |
| PLOMO (TMF)                          | 6 152     | 2 561  | 2 845  | 3 085  | 3 666  | 2 648   | 2 796   | 4 703   | 3 137  | 3 723  | 4 147  | 3 148  | 3 929  | 3 438  | 7 367     | PLOMO (TMF)                          |
| ZINC (TMF)                           | 40 179    | 18 763 | 21 264 | 16 683 | 20 220 | 18 666  | 20 830  | 19 602  | 18 380 | 20 903 | 19 924 | 20 960 | 20 660 | 16 953 | 37 613    | ZINC (TMF)                           |
| PLATA (Kg.f)                         | 92 000    | 39 601 | 40 394 | 40 211 | 44 658 | 37 427  | 34 904  | 53 702  | 42 109 | 44 191 | 48 603 | 42 289 | 46 333 | 36 935 | 83 267    | PLATA (Lg.f)                         |
| ORO (Grm.f)                          | 157 796   | 88 736 | 85 725 | 72 724 | 92 250 | 104 215 | 100 939 | 107 248 | 95 102 | 99 922 | 68 463 | 62 146 | 72 916 | 63 146 | 136 062   | ORO (Grm.f)                          |

Fuente: DGM/DPDM / Estadística Minera.

Elaboración: BCRP, Sucursal Huancayo.

ANEXO 5

JUNÍN: PRODUCCIÓN MANUFACTURERA  
(Índice 1994 = 100)

| DESCRIPCIÓN                        | 2 011        |              |              |              |              |              |              |              |              |              |              | 2 012        |              | DESCRIPCIÓN                        |                                |
|------------------------------------|--------------|--------------|--------------|--------------|--------------|--------------|--------------|--------------|--------------|--------------|--------------|--------------|--------------|------------------------------------|--------------------------------|
|                                    | FEB          | MAR          | ABR          | MAY          | JUN          | JUL          | AGO          | SET          | OCT          | NOV          | DIC          | ENE          | FEB          |                                    |                                |
| <b>I. MANUFACTURA PRIMARIA</b>     | <b>0,0</b>   | <b>0,0</b>   | <b>0,0</b>   | <b>0,0</b>   | <b>0,0</b>   | <b>0,0</b>   | <b>0,0</b>   | <b>0,0</b>   | <b>0,0</b>   | <b>0,0</b>   | <b>0,0</b>   | <b>0,0</b>   | <b>0,0</b>   | <b>0,0</b>                         | <b>I. MANUFACTURA PRIMARIA</b> |
| <b>Refinación de metales</b>       | <b>0,0</b>   | <b>0,0</b>   | <b>0,0</b>   | <b>0,0</b>   | <b>0,0</b>   | <b>0,0</b>   | <b>0,0</b>   | <b>0,0</b>   | <b>0,0</b>   | <b>0,0</b>   | <b>0,0</b>   | <b>0,0</b>   | <b>0,0</b>   | <b>0,0</b>                         | <b>Refinación de metales</b>   |
| Cobre refinado                     | 0,0          | 0,0          | 0,0          | 0,0          | 0,0          | 0,0          | 0,0          | 0,0          | 0,0          | 0,0          | 0,0          | 0,0          | 0,0          | 0,0                                | Cobre refinado                 |
| Plomo refinado                     | 0,0          | 0,0          | 0,0          | 0,0          | 0,0          | 0,0          | 0,0          | 0,0          | 0,0          | 0,0          | 0,0          | 0,0          | 0,0          | 0,0                                | Plomo refinado                 |
| Zinc refinado                      | 0,0          | 0,0          | 0,0          | 0,0          | 0,0          | 0,0          | 0,0          | 0,0          | 0,0          | 0,0          | 0,0          | 0,0          | 0,0          | 0,0                                | Zinc refinado                  |
| Plata refinada                     | 0,0          | 0,0          | 0,0          | 0,0          | 0,0          | 0,0          | 0,0          | 0,0          | 0,0          | 0,0          | 0,0          | 0,0          | 0,0          | 0,0                                | Plata refinada                 |
| Zinc en polvo                      | 0,0          | 0,0          | 0,0          | 0,0          | 0,0          | 0,0          | 0,0          | 0,0          | 0,0          | 0,0          | 0,0          | 0,0          | 0,0          | 0,0                                | Zinc en polvo                  |
| Trióxido de arsénico               | 0,0          | 0,0          | 0,0          | 0,0          | 0,0          | 0,0          | 0,0          | 0,0          | 0,0          | 0,0          | 0,0          | 0,0          | 0,0          | 0,0                                | Trióxido de arsénico           |
| Bismuto                            | 0,0          | 0,0          | 0,0          | 0,0          | 0,0          | 0,0          | 0,0          | 0,0          | 0,0          | 0,0          | 0,0          | 0,0          | 0,0          | 0,0                                | Bismuto                        |
| Otros 1/                           | 0,0          | 0,0          | 0,0          | 0,0          | 0,0          | 0,0          | 0,0          | 0,0          | 0,0          | 0,0          | 0,0          | 0,0          | 0,0          | 0,0                                | Otros 1/                       |
| <b>II. MANUFACTURA NO PRIMARIA</b> | <b>174,1</b> | <b>173,7</b> | <b>153,6</b> | <b>166,1</b> | <b>170,7</b> | <b>194,7</b> | <b>208,6</b> | <b>211,8</b> | <b>224,8</b> | <b>214,5</b> | <b>210,5</b> | <b>196,2</b> | <b>186,6</b> | <b>II. MANUFACTURA NO PRIMARIA</b> |                                |
| <b>A. Alimentos</b>                | <b>254,5</b> | <b>229,2</b> | <b>243,1</b> | <b>255,5</b> | <b>217,7</b> | <b>286,7</b> | <b>282,6</b> | <b>275,4</b> | <b>268,1</b> | <b>266,2</b> | <b>280,8</b> | <b>235,6</b> | <b>249,7</b> | <b>A. Alimentos</b>                |                                |
| Condimentos                        | 259,8        | 207,6        | 240,8        | 266,5        | 211,6        | 293,8        | 282,0        | 272,2        | 274,3        | 288,8        | 277,8        | 251,5        | 251,5        | Condimentos                        |                                |
| Galletas                           | 226,3        | 343,0        | 255,3        | 198,0        | 249,6        | 249,6        | 286,0        | 292,0        | 235,3        | 147,6        | 296,9        | 152,2        | 240,2        | Galletas                           |                                |
| <b>B. Textiles</b>                 | <b>80,0</b>  | <b>102,7</b> | <b>99,7</b>  | <b>74,7</b>  | <b>120,0</b> | <b>96,7</b>  | <b>109,9</b> | <b>98,9</b>  | <b>82,7</b>  | <b>78,3</b>  | <b>71,3</b>  | <b>82,4</b>  | <b>95,0</b>  | <b>B. Textiles</b>                 |                                |
| Telas cardadas                     | 77,6         | 108,8        | 107,2        | 74,9         | 94,3         | 101,9        | 78,1         | 96,9         | 82,6         | 72,7         | 70,8         | 88,5         | 97,9         | Telas cardadas                     |                                |
| Frazadas                           | 69,0         | 68,0         | 61,6         | 61,6         | 178,5        | 106,2        | 197,5        | 102,6        | 91,5         | 93,6         | 41,8         | 69,7         | 106,6        | Frazadas                           |                                |
| Pañolones                          | 103,5        | 141,0        | 139,6        | 94,8         | 97,0         | 68,4         | 57,1         | 98,4         | 69,3         | 69,3         | 118,7        | 86,2         | 69,2         | Pañolones                          |                                |
| <b>C. Productos Químicos</b>       | <b>7,8</b>   | <b>21,9</b>  | <b>9,4</b>   | <b>14,1</b>  | <b>8,2</b>   | <b>6,1</b>   | <b>8,8</b>   | <b>11,3</b>  | <b>3,9</b>   | <b>5,1</b>   | <b>6,6</b>   | <b>2,9</b>   | <b>2,8</b>   | <b>C. Productos Químicos</b>       |                                |
| Plásticos                          | 316,5        | 888,5        | 381,4        | 573,7        | 332,5        | 248,0        | 358,6        | 459,4        | 160,0        | 205,4        | 268,1        | 118,1        | 114,2        | Plásticos                          |                                |
| Acido sulfúrico                    | 0,0          | 0,0          | 0,0          | 0,0          | 0,0          | 0,0          | 0,0          | 0,0          | 0,0          | 0,0          | 0,0          | 0,0          | 0,0          | Acido sulfúrico                    |                                |
| Sulfato de cobre                   | 0,0          | 0,0          | 0,0          | 0,0          | 0,0          | 0,0          | 0,0          | 0,0          | 0,0          | 0,0          | 0,0          | 0,0          | 0,0          | Sulfato de cobre                   |                                |
| Sulfato de zinc                    | 0,0          | 0,0          | 0,0          | 0,0          | 0,0          | 0,0          | 0,0          | 0,0          | 0,0          | 0,0          | 0,0          | 0,0          | 0,0          | Sulfato de zinc                    |                                |
| Otros 2/                           | 0,0          | 0,0          | 0,0          | 0,0          | 0,0          | 0,0          | 0,0          | 0,0          | 0,0          | 0,0          | 0,0          | 0,0          | 0,0          | Otros 2/                           |                                |
| <b>D. Minerales No Metálicos</b>   | <b>195,7</b> | <b>192,5</b> | <b>169,5</b> | <b>186,0</b> | <b>189,1</b> | <b>218,5</b> | <b>233,9</b> | <b>238,6</b> | <b>256,5</b> | <b>244,4</b> | <b>239,7</b> | <b>223,0</b> | <b>210,0</b> | <b>D. Minerales No Metálicos</b>   |                                |
| Cemento                            | 195,7        | 192,5        | 169,5        | 186,0        | 189,1        | 218,5        | 233,9        | 238,6        | 256,5        | 244,4        | 239,7        | 223,0        | 210,0        | Cemento                            |                                |
| <b>TOTAL</b>                       | <b>26,8</b>  | <b>26,7</b>  | <b>23,6</b>  | <b>25,6</b>  | <b>26,3</b>  | <b>30,0</b>  | <b>32,1</b>  | <b>32,6</b>  | <b>34,6</b>  | <b>33,0</b>  | <b>32,4</b>  | <b>30,2</b>  | <b>28,7</b>  | <b>TOTAL</b>                       |                                |

1/ Oro, Selenio, Teluro, Arsénico, Antimonio, entre otros.

2/ Oleum 105,62%.

Fuente: Empresas Industriales.

Elaboración: BCRP, Sucursal Huancayo.

ANEXO 6

JUNÍN: PRODUCCIÓN MANUFACTURERA  
(Variación Porcentual Real 1/)

| DESCRIPCIÓN                        | 2 011        |              |              |              |              |              |              |              |              |              |              |              | 2 012        |              |              | DESCRIPCIÓN                        |
|------------------------------------|--------------|--------------|--------------|--------------|--------------|--------------|--------------|--------------|--------------|--------------|--------------|--------------|--------------|--------------|--------------|------------------------------------|
|                                    | ENE - FEB    | FEB          | MAR          | ABR          | MAY          | JUN          | JUL          | AGO          | SET          | OCT          | NOV          | DIC          | ENE          | FEB          | ENE - FEB    |                                    |
| <b>I. MANUFACTURA PRIMARIA</b>     | -            | -            | -            | -            | -            | -            | -            | -            | -            | -            | -            | -            | -            | -            | -            | <b>I. MANUFACTURA PRIMARIA</b>     |
| <b>Refinación de metales</b>       | -            | -            | -            | -            | -            | -            | -            | -            | -            | -            | -            | -            | -            | -            | -            | <b>Refinación de metales</b>       |
| Cobre refinado                     | -            | -            | -            | -            | -            | -            | -            | -            | -            | -            | -            | -            | -            | -            | -            | Cobre refinado                     |
| Plomo refinado                     | -            | -            | -            | -            | -            | -            | -            | -            | -            | -            | -            | -            | -            | -            | -            | Plomo refinado                     |
| Zinc refinado                      | -            | -            | -            | -            | -            | -            | -            | -            | -            | -            | -            | -            | -            | -            | -            | Zinc refinado                      |
| Plata refinada                     | -            | -            | -            | -            | -            | -            | -            | -            | -            | -            | -            | -            | -            | -            | -            | Plata refinada                     |
| Zinc en polvo                      | -            | -            | -            | -            | -            | -            | -            | -            | -            | -            | -            | -            | -            | -            | -            | Zinc en polvo                      |
| Trióxido de arsénico               | -            | -            | -            | -            | -            | -            | -            | -            | -            | -            | -            | -            | -            | -            | -            | Trióxido de arsénico               |
| Bismuto                            | -            | -            | -            | -            | -            | -            | -            | -            | -            | -            | -            | -            | -            | -            | -            | Bismuto                            |
| Otros 2/                           | -            | -            | -            | -            | -            | -            | -            | -            | -            | -            | -            | -            | -            | -            | -            | Otros 1/                           |
| <b>II. MANUFACTURA NO PRIMARIA</b> | <b>4,2</b>   | <b>7,7</b>   | <b>-4,9</b>  | <b>-12,6</b> | <b>-10,3</b> | <b>-8,6</b>  | <b>7,3</b>   | <b>14,5</b>  | <b>-0,6</b>  | <b>9,3</b>   | <b>10,2</b>  | <b>3,6</b>   | <b>15,9</b>  | <b>7,2</b>   | <b>11,4</b>  | <b>II. MANUFACTURA NO PRIMARIA</b> |
| <b>A. Alimentos</b>                | <b>11,9</b>  | <b>4,3</b>   | <b>-14,0</b> | <b>22,0</b>  | <b>16,9</b>  | <b>-6,6</b>  | <b>34,9</b>  | <b>17,0</b>  | <b>3,6</b>   | <b>24,6</b>  | <b>22,5</b>  | <b>17,7</b>  | <b>-5,0</b>  | <b>-1,9</b>  | <b>-3,4</b>  | <b>A. Alimentos</b>                |
| Condimentos                        | 18,7         | 11,0         | -18,7        | 31,5         | 23,5         | -5,0         | 41,7         | 20,8         | 3,4          | 31,2         | 42,4         | 19,9         | -0,3         | -3,2         | -1,8         | Condimentos                        |
| Galletas                           | -16,7        | -23,5        | 5,4          | -10,0        | -15,0        | -12,9        | 4,1          | 0,9          | 4,4          | -4,4         | -49,7        | 8,0          | -32,6        | 6,1          | -13,2        | Galletas                           |
| <b>B. Textiles</b>                 | <b>-38,0</b> | <b>-43,0</b> | <b>-35,4</b> | <b>-27,0</b> | <b>-45,5</b> | <b>-21,1</b> | <b>-27,7</b> | <b>5,2</b>   | <b>-21,9</b> | <b>-47,5</b> | <b>-24,4</b> | <b>-54,7</b> | <b>-12,4</b> | <b>18,7</b>  | <b>1,9</b>   | <b>B. Textiles</b>                 |
| Telas cardadas                     | -7,6         | 0,6          | -0,9         | 6,9          | -23,9        | -18,6        | 9,5          | 5,0          | -0,7         | -37,9        | 11,1         | -40,3        | 36,3         | 26,1         | 30,8         | Telas cardadas                     |
| Frazadas                           | -52,3        | -64,5        | -55,1        | -60,7        | -54,8        | 27,9         | -27,9        | 74,7         | -15,7        | -28,3        | -23,2        | -79,3        | -40,1        | 54,4         | -4,9         | Frazadas                           |
| Mantas (pañolones)                 | -46,2        | -53,6        | -53,2        | -30,6        | -60,6        | -63,7        | -68,9        | -66,5        | -53,4        | -74,2        | -60,7        | -37,5        | -36,9        | -33,2        | -35,3        | Mantas (pañolones)                 |
| <b>C. Productos Químicos</b>       | <b>-24,0</b> | <b>-30,5</b> | <b>211,5</b> | <b>-1,9</b>  | <b>108,0</b> | <b>-27,7</b> | <b>5,8</b>   | <b>-19,0</b> | <b>25,0</b>  | <b>-50,0</b> | <b>18,1</b>  | <b>-53,6</b> | <b>-37,0</b> | <b>-63,9</b> | <b>-53,9</b> | <b>C. Productos Químicos</b>       |
| Plásticos                          | -24,0        | -30,5        | 211,5        | -1,9         | 108,0        | -27,7        | 5,8          | -19,0        | 25,0         | -50,0        | 18,1         | -53,6        | -37,0        | -63,9        | -53,9        | Plásticos                          |
| Acido sulfúrico                    | -            | -            | -            | -            | -            | -            | -            | -            | -            | -            | -            | -            | -            | -            | -            | Acido sulfúrico                    |
| Sulfato de cobre                   | -            | -            | -            | -            | -            | -            | -            | -            | -            | -            | -            | -            | -            | -            | -            | Sulfato de cobre                   |
| Sulfato de zinc                    | -            | -            | -            | -            | -            | -            | -            | -            | -            | -            | -            | -            | -            | -            | -            | Sulfato de zinc                    |
| Otros 3/                           | -            | -            | -            | -            | -            | -            | -            | -            | -            | -            | -            | -            | -            | -            | -            | Otros 2/                           |
| <b>D. Minerales No Metálicos</b>   | <b>6,9</b>   | <b>11,5</b>  | <b>-3,3</b>  | <b>-12,6</b> | <b>-9,4</b>  | <b>-7,7</b>  | <b>8,6</b>   | <b>15,0</b>  | <b>0,2</b>   | <b>12,5</b>  | <b>11,3</b>  | <b>7,1</b>   | <b>17,8</b>  | <b>7,3</b>   | <b>12,5</b>  | <b>D. Minerales No Metálicos</b>   |
| Cemento                            | 6,9          | 11,5         | -3,3         | -12,6        | -9,4         | -7,7         | 8,6          | 15,0         | 0,2          | 12,5         | 11,3         | 7,1          | 17,8         | 7,3          | 12,5         | Cemento                            |
| <b>TOTAL</b>                       | <b>4,2</b>   | <b>7,7</b>   | <b>-4,9</b>  | <b>-12,6</b> | <b>-10,3</b> | <b>-8,6</b>  | <b>7,3</b>   | <b>14,5</b>  | <b>-0,6</b>  | <b>9,3</b>   | <b>10,2</b>  | <b>3,6</b>   | <b>15,9</b>  | <b>7,2</b>   | <b>11,4</b>  | <b>TOTAL</b>                       |

1/ Respecto a similar mes o periodo del año anterior.

2/ Oro, Selenio, Teluro, Arsénico, Antimonio, entre otros.

3/ Oleum 105,62%.

Fuente: Empresas Industriales.

Elaboración: BCRP, Sucursal Huancayo.

ANEXO 7

JUNÍN: PRODUCCIÓN DE ENERGÍA ELÉCTRICA  
(EN MW.h)

|              | 2 011     |         |         |         |         |         |         |         |         |         |         |         | 2 012   |         |           |              |
|--------------|-----------|---------|---------|---------|---------|---------|---------|---------|---------|---------|---------|---------|---------|---------|-----------|--------------|
|              | ENE - FEB | FEB     | MAR     | ABR     | MAY     | JUN     | JUL     | AGO     | SET     | OCT     | NOV     | DIC     | ENE     | FEB     | ENE - FEB |              |
| <b>TOTAL</b> | 496 917   | 238 910 | 279 780 | 272 213 | 241 633 | 164 931 | 179 122 | 144 811 | 155 450 | 200 619 | 214 837 | 245 488 | 267 316 | 247 295 | 514 611   | <b>TOTAL</b> |

Fuente: MINEM

Elaboración: BCRP, Sucursal Huancayo.

ANEXO 8

**JUNÍN: INDICADORES DE OCUPABILIDAD EN ESTABLECIMIENTOS DE HOSPEDAJE COLECTIVO - TODAS LAS CATEGORÍAS**

| Indicadores                                   | 2011           |               |               |                |               |               |                |                |                |                |               |               | 2012          |               |                | Indicadores                                   |
|---|----------------|---------------|---------------|----------------|---------------|---------------|----------------|----------------|----------------|----------------|---------------|---------------|---------------|---------------|----------------|---|
|   | ENE - FEB      | FEB           | MAR           | ABR            | MAY           | JUN           | JUL            | AGO            | SET            | OCT            | NOV           | DIC           | ENE           | FEB           | ENE - FEB      |   |
| <b>Total de Arribos</b>                       | <b>136 029</b> | <b>66 344</b> | <b>70 514</b> | <b>81 976</b>  | <b>77 556</b> | <b>78 059</b> | <b>98 049</b>  | <b>87 254</b>  | <b>83 582</b>  | <b>83 538</b>  | <b>79 999</b> | <b>80 593</b> | <b>79 344</b> | <b>71 650</b> | <b>150 994</b> | <b>Total de Arribos</b>                       |
| Nacionales                                    | 135 277        | 65 996        | 70 163        | 81 629         | 77 065        | 77 290        | 97 262         | 86 518         | 83 127         | 83 007         | 79 635        | 80 223        | 78 820        | 70 686        | 149 506        | Nacionales                                    |
| Extranjeros                                   | 752            | 348           | 351           | 347            | 491           | 769           | 787            | 736            | 455            | 531            | 364           | 370           | 524           | 964           | 1 488          | Extranjeros                                   |
| <b>Total de Pernoctaciones</b>                | <b>166 593</b> | <b>82 171</b> | <b>86 843</b> | <b>100 285</b> | <b>94 707</b> | <b>96 887</b> | <b>120 005</b> | <b>111 033</b> | <b>100 043</b> | <b>101 231</b> | <b>97 823</b> | <b>97 923</b> | <b>93 378</b> | <b>85 168</b> | <b>178 546</b> | <b>Total de Pernoctaciones</b>                |
| Nacionales                                    | 165 560        | 81 737        | 86 348        | 99 760         | 93 856        | 95 439        | 118 829        | 109 852        | 99 337         | 100 358        | 97 290        | 97 389        | 92 540        | 83 410        | 175 950        | Nacionales                                    |
| Extranjeros                                   | 1 033          | 434           | 495           | 525            | 851           | 1 448         | 1 176          | 1 181          | 706            | 873            | 533           | 534           | 838           | 1 758         | 2 596          | Extranjeros                                   |
| <b>Permanencia Promedio (días)</b>            | <b>1,2</b>     | <b>1,2</b>    | <b>1,2</b>    | <b>1,2</b>     | <b>1,2</b>    | <b>1,2</b>    | <b>1,2</b>     | <b>1,3</b>     | <b>1,2</b>     | <b>1,2</b>     | <b>1,2</b>    | <b>1,2</b>    | <b>1,2</b>    | <b>1,2</b>    | <b>1,2</b>     | <b>Permanencia Promedio (días)</b>            |
| Nacionales                                    | 1,2            | 1,2           | 1,2           | 1,2            | 1,2           | 1,2           | 1,2            | 1,3            | 1,2            | 1,2            | 1,2           | 1,2           | 1,2           | 1,2           | 1,2            | Nacionales                                    |
| Extranjeros                                   | 1,3            | 1,2           | 1,3           | 1,5            | 1,7           | 1,9           | 1,5            | 1,6            | 1,5            | 1,6            | 1,3           | 1,4           | 1,6           | 1,8           | 1,7            | Extranjeros                                   |
| <b>Oferta Promedio</b>                        |                |               |               |                |               |               |                |                |                |                |               |               |               |               |                | <b>Oferta Promedio</b>                        |
| Número de establecimiento                     | 722            | 724           | 730           | 736            | 742           | 746           | 755            | 761            | 762            | 770            | 768           | 768           | 768           | 768           | 768            | Número de establecimiento                     |
| Número de habitaciones                        | 9 756          | 9 757         | 9 806         | 9 842          | 9 882         | 9 929         | 9 990          | 10 044         | 10 026         | 10 085         | 10 037        | 10 028        | 10 154        | 10 109        | 10 132         | Número de habitaciones                        |
| Número de plazas-cama                         | 15 757         | 15 762        | 15 867        | 15 927         | 16 009        | 16 091        | 16 176         | 16 303         | 16 273         | 16 372         | 16 251        | 16 243        | 16 393        | 16 329        | 16 361         | Número de plazas-cama                         |
| <b>Indicadores Promedios</b>                  |                |               |               |                |               |               |                |                |                |                |               |               |               |               |                | <b>Indicadores Promedios</b>                  |
| Tasa Neta de Ocupación de Habitaciones (%) 1/ | 22,7           | 23,5          | 22,2          | 25,4           | 24,2          | 25,2          | 28,4           | 26,7           | 25,4           | 24,5           | 24,5          | 24,7          | 23,1          | 23,3          | 23,2           | Tasa Neta de Ocupación de Habitaciones (%) 1/ |
| Tasa Neta de Ocupación de Camas (%) 2/        | 18,1           | 18,8          | 17,8          | 20,9           | 19,1          | 20,0          | 23,9           | 22,1           | 20,5           | 19,9           | 20,1          | 19,8          | 18,3          | 18,5          | 18,4           | Tasa Neta de Ocupación de Camas (%) 2/        |
| <b>Total Empleo Promedio</b>                  | <b>1 661</b>   | <b>1 666</b>  | <b>1 687</b>  | <b>1 676</b>   | <b>1 699</b>  | <b>1 728</b>  | <b>1 751</b>   | <b>1 765</b>   | <b>1 744</b>   | <b>1 770</b>   | <b>1 731</b>  | <b>1 777</b>  | <b>1 729</b>  | <b>1 746</b>  | <b>1 738</b>   | <b>Total Empleo Promedio</b>                  |

1/ TNOH = (Total de habitaciones ocupadas)\*100 / (Total de habitaciones disponibles \* n° de noches en el mes).

2/ TNOC = (Total de pernoctaciones)\*100 / (Total de plazas-camas disponibles \* n° de noches en el mes).

Fuente: MINCETUR, [www.mincetur.gob.pe](http://www.mincetur.gob.pe)

Elaboración: BCRP, Sucursal Huancayo.

**ANEXO 9**

**TIPO DE CAMBIO EN EL MERCADO PARALELO DE LA CIUDAD DE HUANCAYO  
(Soles por dólar norteamericano)**

|           | 2007   |       | 2008   |       | 2009   |       | 2010   |       | 2011   |       | 2012   |       |
|-----------|--------|-------|--------|-------|--------|-------|--------|-------|--------|-------|--------|-------|
|           | COMPRA | VENTA | COMPRA | VENTA | COMPRA | VENTA | COMPRA | VENTA | COMPRA | VENTA | COMPRA | VENTA |
| Enero     | 3,197  | 3,208 | 2,952  | 2,968 | 3,156  | 3,165 | 2,860  | 2,868 | 2,785  | 2,792 | 2,693  | 2,701 |
| Febrero   | 3,189  | 3,197 | 2,903  | 2,914 | 3,236  | 3,244 | 2,852  | 2,861 | 2,764  | 2,775 | 2,680  | 2,689 |
| Marzo     | 3,185  | 3,192 | 2,804  | 2,824 | 3,184  | 3,193 | 2,836  | 2,844 | 2,771  | 2,782 |        |       |
| Abril     | 3,182  | 3,189 | 2,749  | 2,765 | 3,094  | 3,104 | 2,837  | 2,843 | 2,818  | 2,828 |        |       |
| Mayo      | 3,166  | 3,173 | 2,824  | 2,836 | 2,998  | 3,007 | 2,842  | 2,851 | 2,788  | 2,796 |        |       |
| Junio     | 3,166  | 3,174 | 2,907  | 2,917 | 2,973  | 2,996 | 2,841  | 2,847 | 2,769  | 2,776 |        |       |
| Julio     | 3,162  | 3,171 | 2,866  | 2,878 | 3,012  | 3,070 | 2,822  | 2,830 | 2,743  | 2,751 |        |       |
| Agosto    | 3,155  | 3,163 | 2,890  | 2,902 | 2,953  | 2,962 | 2,804  | 2,813 | 2,736  | 2,744 |        |       |
| Setiembre | 3,137  | 3,145 | 2,971  | 2,978 | 2,909  | 2,918 | 2,788  | 2,796 | 2,734  | 2,743 |        |       |
| Octubre   | 3,017  | 3,026 | 3,083  | 3,094 | 2,868  | 2,875 | 2,786  | 2,794 | 2,736  | 2,744 |        |       |
| Noviembre | 2,996  | 3,025 | 3,096  | 3,107 | 2,877  | 2,886 | 2,800  | 2,809 | 2,703  | 2,711 |        |       |
| Diciembre | 2,983  | 2,992 | 3,105  | 3,114 | 2,862  | 2,878 | 2,790  | 2,798 | 2,691  | 2,701 |        |       |

Fuente: Sondeo diario en el Mercado Paralelo de la Ciudad de Huancayo.

Elaboración: BCRP, Sucursal Huancayo.

ANEXO 10

JUNÍN: EXPORTACIONES FOB POR GRUPO DE PRODUCTOS 1/  
(MILES US\$ VALOR FOB)

| TIPO                              | 2 011         |               |               |               |               |               |               |               |               |               |               |               | 2 012         |               |               | TIPO                              |
|-----------------------------------|---------------|---------------|---------------|---------------|---------------|---------------|---------------|---------------|---------------|---------------|---------------|---------------|---------------|---------------|---------------|-----------------------------------|
|                                   | ENE - FEB     | FEB           | MAR           | ABR           | MAY           | JUN           | JUL           | AGO           | SET           | OCT           | NOV           | DIC           | ENE           | FEB           | ENE - FEB     |                                   |
| <b>Productos Tradicionales</b>    | <b>57 997</b> | <b>36 903</b> | <b>59 376</b> | <b>73 399</b> | <b>47 894</b> | <b>58 217</b> | <b>76 953</b> | <b>52 173</b> | <b>61 498</b> | <b>34 245</b> | <b>37 827</b> | <b>70 909</b> | <b>54 731</b> | <b>17 374</b> | <b>72 105</b> | <b>Productos Tradicionales</b>    |
| Agropecuario                      | 12 563        | 6 253         | 4 388         | 1 777         | 5 117         | 11 236        | 16 311        | 24 590        | 30 900        | 21 199        | 24 698        | 27 099        | 11 776        | 9 697         | 21 473        | Agropecuario                      |
| Mínero 2/                         | 45 434        | 30 650        | 54 988        | 71 622        | 42 776        | 46 981        | 60 642        | 27 583        | 30 598        | 13 046        | 13 129        | 43 810        | 42 955        | 7 678         | 50 632        | Mínero 2/                         |
| <b>Productos No Tradicionales</b> | <b>2 021</b>  | <b>831</b>    | <b>766</b>    | <b>823</b>    | <b>1 373</b>  | <b>1 159</b>  | <b>1 700</b>  | <b>3 080</b>  | <b>1 845</b>  | <b>2 561</b>  | <b>1 868</b>  | <b>2 946</b>  | <b>889</b>    | <b>1 016</b>  | <b>1 905</b>  | <b>Productos No Tradicionales</b> |
| Agropecuario                      | 1 338         | 473           | 620           | 528           | 528           | 519           | 927           | 2 297         | 1 458         | 1 741         | 1 199         | 1 677         | 554           | 516           | 1 069         | Agropecuario                      |
| Pesquero                          | 262           | 172           | 0             | 137           | 495           | 520           | 182           | 417           | 0             | 126           | 114           | 324           | 0             | 0             | 0             | Pesquero                          |
| Textil                            | 34            | 25            | 63            | 9             | 37            | 9             | 126           | 78            | 169           | 172           | 96            | 96            | 28            | 159           | 186           | Textil                            |
| Maderas y papeles, y sus manuf.   | 126           | 52            | 55            | 34            | 73            | 53            | 315           | 0             | 41            | 277           | 254           | 259           | 134           | 227           | 361           | Maderas y papeles, y sus manuf.   |
| Químicos                          | 0             | 0             | 0             | 0             | 0             | 0             | 0             | 0             | 0             | 0             | 0             | 0             | 64            | 0             | 64            | Químicos                          |
| Minerales no metálicos            | 191           | 77            | 1             | 77            | 216           | 24            | 92            | 224           | 116           | 96            | 108           | 220           | 82            | 77            | 158           | Minerales no metálicos            |
| Sidero - Metalúrgicos y joyería   | 0             | 0             | 0             | 0             | 0             | 0             | 0             | 1             | 0             | 0             | 0             | 0             | 0             | 4             | 4             | Sidero - Metalúrgicos y joyería   |
| Metal - Mecánicos                 | 3             | 0             | 0             | 5             | 0             | 6             | 0             | 7             | 0             | 0             | 0             | 350           | 0             | 0             | 0             | Metal - Mecánicos                 |
| Otros No Tradicionales            | 68            | 31            | 28            | 34            | 23            | 28            | 57            | 56            | 60            | 149           | 96            | 18            | 28            | 34            | 62            | Otros No Tradicionales            |
| <b>TOTAL EXPORTACIONES</b>        | <b>60 019</b> | <b>37 734</b> | <b>60 142</b> | <b>74 223</b> | <b>49 266</b> | <b>59 375</b> | <b>78 654</b> | <b>55 253</b> | <b>63 343</b> | <b>36 807</b> | <b>39 695</b> | <b>73 854</b> | <b>55 619</b> | <b>18 390</b> | <b>74 010</b> | <b>TOTAL EXPORTACIONES</b>        |

1/ Cifras Preliminares.

2/ Incluye minerales refinados.

Fuente: SUNAT. [www.sunat.gob.pe](http://www.sunat.gob.pe)

Elaboración: BCRP, Sucursal Huancayo.



ANEXO 11

JUNÍN: EXPORTACIONES FOB DE PRODUCTOS TRADICIONALES 1/  
(MILES US\$ VALOR FOB)

| TIPO                       | 2 011         |               |               |               |               |               |               |               |               |               |               |               | 2 012         |               |               | TIPO                       |
|----------------------------|---------------|---------------|---------------|---------------|---------------|---------------|---------------|---------------|---------------|---------------|---------------|---------------|---------------|---------------|---------------|----------------------------|
|                            | ENE - FEB     | FEB           | MAR           | ABR           | MAY           | JUN           | JUL           | AGO           | SET           | OCT           | NOV           | DIC           | ENE           | FEB           | ENE - FEB     |                            |
| <b>AGROPECUARIO</b>        | <b>12 563</b> | <b>6 253</b>  | <b>4 388</b>  | <b>1 777</b>  | <b>5 117</b>  | <b>11 236</b> | <b>16 311</b> | <b>24 590</b> | <b>30 900</b> | <b>21 199</b> | <b>24 698</b> | <b>27 099</b> | <b>11 776</b> | <b>9 697</b>  | <b>21 473</b> | <b>AGROPECUARIO</b>        |
| Café                       |               |               |               |               |               |               |               |               |               |               |               |               |               |               |               | Café                       |
| Volúmen (TM)               | 3 601         | 1 727         | 1 169         | 323           | 957           | 2 132         | 2 782         | 4 382         | 5 583         | 4 107         | 5 105         | 5 599         | 2 601         | 2 236         | 4 837         | Volúmen (TM)               |
| Valor (Miles US\$)         | 12 563        | 6 252         | 4 388         | 1 777         | 5 113         | 11 236        | 16 311        | 24 590        | 30 900        | 21 199        | 24 695        | 27 099        | 11 744        | 9 697         | 21 441        | Valor (Miles US\$)         |
| Lana                       |               |               |               |               |               |               |               |               |               |               |               |               |               |               |               | Lana                       |
| Volúmen (TM)               | 0             | 0             | 0             | 0             | 0             | 0             | 0             | 0             | 0             | 0             | 0             | 0             | 0             | 0             | 0             | Volúmen (TM)               |
| Valor (Miles US\$)         | 0             | 0             | 0             | 0             | 0             | 0             | 0             | 0             | 0             | 0             | 0             | 0             | 0             | 0             | 0             | Valor (Miles US\$)         |
| Chancaca                   |               |               |               |               |               |               |               |               |               |               |               |               |               |               |               | Chancaca                   |
| Volúmen (TM)               | 1             | 1             | 0             | 0             | 4             | 0             | 0             | 0             | 0             | 0             | 2             | 0             | 0             | 0             | 0             | Volúmen (TM)               |
| Valor (Miles US\$)         | 1             | 1             | 0             | 0             | 4             | 0             | 0             | 0             | 0             | 0             | 3             | 0             | 0             | 0             | 0             | Valor (Miles US\$)         |
| Pieles                     |               |               |               |               |               |               |               |               |               |               |               |               |               |               |               | Pieles                     |
| Volúmen (TM)               |               |               |               |               |               |               |               |               |               |               |               |               | 5             | 0             | 5             | Volúmen (TM)               |
| Valor (Miles US\$)         |               |               |               |               |               |               |               |               |               |               |               |               | 32            | 0             | 32            | Valor (Miles US\$)         |
| <b>MINEROS</b>             | <b>45 434</b> | <b>30 650</b> | <b>54 988</b> | <b>71 622</b> | <b>42 776</b> | <b>46 981</b> | <b>60 642</b> | <b>27 583</b> | <b>30 598</b> | <b>13 046</b> | <b>13 129</b> | <b>43 810</b> | <b>42 955</b> | <b>7 678</b>  | <b>50 632</b> | <b>MINEROS</b>             |
| Plata                      |               |               |               |               |               |               |               |               |               |               |               |               |               |               |               | Plata                      |
| Volúmen (TM)               | 0             | 0             | 0             | 0             | 0             | 0             | 0             | 0             | 0             | 0             | 0             | 0             | 0             | 0             | 0             | Volúmen (TM)               |
| Valor (Miles US\$)         | 0             | 0             | 0             | 0             | 0             | 0             | 0             | 0             | 0             | 0             | 0             | 0             | 0             | 0             | 0             | Valor (Miles US\$)         |
| Cobre                      |               |               |               |               |               |               |               |               |               |               |               |               |               |               |               | Cobre                      |
| Volúmen (TM)               | 124           | 124           | 2 424         | 497           | 746           | 393           | 140           | 1 369         | 1 287         | 25            | 839           | 1 491         | 191           | 624           | 815           | Volúmen (TM)               |
| Valor (Miles US\$)         | 460           | 460           | 12 554        | 1 353         | 3 299         | 1 408         | 332           | 4 605         | 3 862         | 89            | 2 306         | 4 267         | 522           | 1 456         | 1 978         | Valor (Miles US\$)         |
| Plomo                      |               |               |               |               |               |               |               |               |               |               |               |               |               |               |               | Plomo                      |
| Volúmen (TM)               | 4 519         | 4 242         | 2 023         | 10 351        | 5 650         | 5 142         | 3 849         | 3 619         | 2 163         | 280           | 2 186         | 8 241         | 6 231         | 1 471         | 7 702         | Volúmen (TM)               |
| Valor (Miles US\$)         | 17 590        | 16 751        | 12 682        | 53 012        | 29 348        | 25 126        | 47 201        | 13 462        | 15 730        | 950           | 1 759         | 30 896        | 24 175        | 1 306         | 25 481        | Valor (Miles US\$)         |
| Zinc                       |               |               |               |               |               |               |               |               |               |               |               |               |               |               |               | Zinc                       |
| Volúmen (TM)               | 23 640        | 9 744         | 28 262        | 14 125        | 5 306         | 16 092        | 4 673         | 3 823         | 6 050         | 6 998         | 11 028        | 11 912        | 23 612        | 6 146         | 29 757        | Volúmen (TM)               |
| Valor (Miles US\$)         | 20 379        | 9 441         | 25 615        | 13 697        | 5 612         | 15 362        | 7 974         | 3 439         | 5 403         | 6 585         | 9 065         | 8 647         | 18 257        | 4 916         | 23 173        | Valor (Miles US\$)         |
| Otros                      |               |               |               |               |               |               |               |               |               |               |               |               |               |               |               | Otros                      |
| Volúmen (TM)               |               |               |               |               |               |               |               |               |               |               |               |               | 3             | 0             | 3             | Volúmen (TM)               |
| Valor (Miles US\$)         |               |               |               |               |               |               |               |               |               |               |               |               | 0             | 0             | 0             | Valor (Miles US\$)         |
| <b>Minerales Refinados</b> | <b>7 005</b>  | <b>3 999</b>  | <b>4 136</b>  | <b>3 560</b>  | <b>4 517</b>  | <b>5 086</b>  | <b>5 136</b>  | <b>6 078</b>  | <b>5 603</b>  | <b>5 422</b>  | <b>0</b>      | <b>0</b>      | <b>0</b>      | <b>0</b>      | <b>0</b>      | <b>Minerales Refinados</b> |
| • Plata refinada           |               |               |               |               |               |               |               |               |               |               |               |               |               |               |               | • Plata refinada           |
| Volúmen (TM)               | 0             | 0             | 0             | 0             | 0             | 0             | 0             | 0             | 0             | 0             | 0             | 0             | 0             | 0             | 0             | Volúmen (TM)               |
| Valor (Miles US\$)         | 0             | 0             | 0             | 0             | 0             | 0             | 0             | 0             | 0             | 0             | 0             | 0             | 0             | 0             | 0             | Valor (Miles US\$)         |
| • Cobre refinado           |               |               |               |               |               |               |               |               |               |               |               |               |               |               |               | • Cobre refinado           |
| Volúmen (TM)               | 0             | 0             | 0             | 0             | 0             | 0             | 0             | 0             | 0             | 0             | 0             | 0             | 0             | 0             | 0             | Volúmen (TM)               |
| Valor (Miles US\$)         | 0             | 0             | 0             | 0             | 0             | 0             | 0             | 0             | 0             | 0             | 0             | 0             | 0             | 0             | 0             | Valor (Miles US\$)         |
| • Plomo refinado           |               |               |               |               |               |               |               |               |               |               |               |               |               |               |               | • Plomo refinado           |
| Volúmen (TM)               | 0             | 0             | 0             | 0             | 0             | 0             | 0             | 0             | 0             | 0             | 0             | 0             | 0             | 0             | 0             | Volúmen (TM)               |
| Valor (Miles US\$)         | 0             | 0             | 0             | 0             | 0             | 0             | 0             | 0             | 0             | 0             | 0             | 0             | 0             | 0             | 0             | Valor (Miles US\$)         |
| • Zinc refinado            |               |               |               |               |               |               |               |               |               |               |               |               |               |               |               | • Zinc refinado            |
| Volúmen (TM)               | 0             | 0             | 0             | 0             | 0             | 0             | 0             | 0             | 0             | 0             | 0             | 0             | 0             | 0             | 0             | Volúmen (TM)               |
| Valor (Miles US\$)         | 0             | 0             | 0             | 0             | 0             | 0             | 0             | 0             | 0             | 0             | 0             | 0             | 0             | 0             | 0             | Valor (Miles US\$)         |
| • Oro refinado             |               |               |               |               |               |               |               |               |               |               |               |               |               |               |               | • Oro refinado             |
| Volúmen (Kilogramos)       | 192           | 106           | 104           | 89            | 112           | 124           | 122           | 129           | 117           | 123           | 0             | 0             | 0             | 0             | 0             | Volúmen (Kilogramos)       |
| Valor (Miles US\$)         | 7 005         | 3 999         | 3 964         | 3 560         | 4 517         | 5 086         | 5 136         | 6 032         | 5 603         | 5 422         | 0             | 0             | 0             | 0             | 0             | Valor (Miles US\$)         |
| • Otros refinados (US\$)   | 0             | 0             | 172           | 0             | 0             | 0             | 0             | 46            | 0             | 0             | 0             | 0             | 0             | 0             | 0             | • Otros refinados (US\$)   |
| <b>TOTAL</b>               | <b>57 997</b> | <b>36 903</b> | <b>59 376</b> | <b>73 399</b> | <b>47 894</b> | <b>58 217</b> | <b>76 953</b> | <b>52 173</b> | <b>61 498</b> | <b>34 245</b> | <b>37 827</b> | <b>70 909</b> | <b>54 731</b> | <b>17 374</b> | <b>72 105</b> | <b>TOTAL</b>               |

Y Cifras Preliminares.  
Fuente: SUNAT. www.sunat.gob.pe  
Elaboración: BCRP, Sucursal Huancayo.

ANEXO 12

JUNÍN: EXPORTACIONES FOB DE PRODUCTOS NO TRADICIONALES 1/  
(EN MILES US\$)

| TIPO                                   | 2 011        |            |            |            |              |              |              |              |              |              |              |              | 2 012      |              |              | TIPO                                   |
|--|--------------|------------|------------|------------|--------------|--------------|--------------|--------------|--------------|--------------|--------------|--------------|------------|--------------|--------------|--|
|  | ENE - FEB    | FEB        | MAR        | ABR        | MAY          | JUN          | JUL          | AGO          | SET          | OCT          | NOV          | DIC          | ENE        | FEB          | ENE - FEB    |  |
| <b>Agropecuarios</b>                   | <b>1 338</b> | <b>473</b> | <b>620</b> | <b>528</b> | <b>528</b>   | <b>519</b>   | <b>927</b>   | <b>2 297</b> | <b>1 458</b> | <b>1 741</b> | <b>1 199</b> | <b>1 677</b> | <b>554</b> | <b>516</b>   | <b>1 069</b> | <b>Agropecuarios</b>                   |
| Alcachofas                             | 461          | 174        | 268        | 179        | 245          | 123          | 0            | 0            | 0            | 117          | 341          | 345          | 167        | 394          | 561          | Alcachofas                             |
| Maíz                                   | 0            | 0          | 0          | 0          | 0            | 0            | 0            | 0            | 0            | 0            | 0            | 0            | 0          | 0            | 0            | Maíz                                   |
| Maca                                   | 0            | 0          | 0          | 12         | 0            | 6            | 11           | 3            | 43           | 27           | 67           | 57           | 0          | 14           | 14           | Maca                                   |
| Naranjas                               | 0            | 0          | 0          | 0          | 0            | 0            | 0            | 0            | 0            | 0            | 0            | 0            | 0          | 0            | 0            | Naranjas                               |
| Cacao                                  | 0            | 0          | 87         | 83         | 0            | 0            | 435          | 1 627        | 792          | 959          | 381          | 832          | 137        | 72           | 209          | Cacao                                  |
| Papa preparada o conservada            | 15           | 0          | 0          | 16         | 0            | 19           | 23           | 17           | 0            | 16           | 0            | 17           | 0          | 0            | 0            | Papa preparada o conservada            |
| Follajes                               | 35           | 21         | 26         | 44         | 42           | 37           | 25           | 42           | 57           | 49           | 67           | 26           | 0          | 0            | 0            | Follajes                               |
| Jengibre                               | 435          | 217        | 120        | 49         | 44           | 126          | 195          | 247          | 142          | 131          | 43           | 84           | 89         | 0            | 89           | Jengibre                               |
| Musgos y líquenes para adornos         | 0            | 0          | 9          | 0          | 9            | 0            | 0            | 0            | 19           | 0            | 45           | 3            | 42         | 13           | 56           | Musgos y líquenes para adornos         |
| Frutas preparadas o conservadas        | 243          | 41         | 102        | 122        | 163          | 41           | 21           | 275          | 382          | 425          | 236          | 280          | 87         | 21           | 108          | Frutas preparadas o conservadas        |
| Quinua                                 | 0            | 0          | 0          | 0          | 0            | 0            | 0            | 57           | 0            | 0            | 0            | 0            | 0          | 0            | 0            | Quinua                                 |
| Resto                                  | 148          | 21         | 8          | 24         | 25           | 167          | 217          | 29           | 24           | 17           | 20           | 33           | 32         | 1            | 32           | Resto                                  |
| <b>Pesquero</b>                        | <b>262</b>   | <b>172</b> | <b>0</b>   | <b>137</b> | <b>495</b>   | <b>520</b>   | <b>182</b>   | <b>417</b>   | <b>0</b>     | <b>126</b>   | <b>114</b>   | <b>324</b>   | <b>0</b>   | <b>0</b>     | <b>0</b>     | <b>Pesquero</b>                        |
| Trucha congelada                       | 75           | 0          | 0          | 0          | 172          | 140          | 2            | 146          | 0            | 62           | 114          | 154          | 0          | 0            | 0            | Trucha congelada                       |
| Trucha fresca o refrigerada            | 0            | 0          | 0          | 0          | 0            | 0            | 0            | 0            | 0            | 0            | 0            | 0            | 0          | 0            | 0            | Trucha fresca o refrigerada            |
| Filetes congelados                     | 187          | 172        | 0          | 135        | 320          | 375          | 179          | 271          | 0            | 64           | 0            | 171          | 0          | 0            | 0            | Filetes congelados                     |
| Resto                                  | 0            | 0          | 0          | 2          | 4            | 6            | 1            | 0            | 0            | 0            | 0            | 0            | 0          | 0            | 0            | Resto                                  |
| <b>Textiles</b>                        | <b>34</b>    | <b>25</b>  | <b>63</b>  | <b>9</b>   | <b>37</b>    | <b>9</b>     | <b>126</b>   | <b>78</b>    | <b>169</b>   | <b>172</b>   | <b>96</b>    | <b>96</b>    | <b>28</b>  | <b>159</b>   | <b>186</b>   | <b>Textiles</b>                        |
| <b>Maderas y papeles</b>               | <b>126</b>   | <b>52</b>  | <b>55</b>  | <b>34</b>  | <b>73</b>    | <b>53</b>    | <b>315</b>   | <b>0</b>     | <b>41</b>    | <b>277</b>   | <b>254</b>   | <b>259</b>   | <b>134</b> | <b>227</b>   | <b>361</b>   | <b>Maderas y papeles</b>               |
| Madera aserrada                        | 88           | 52         | 54         | 34         | 73           | 53           | 289          | 0            | 0            | 185          | 115          | 156          | 86         | 147          | 233          | Madera aserrada                        |
| Madera moldurada                       | 0            | 0          | 0          | 0          | 0            | 0            | 0            | 0            | 0            | 0            | 0            | 0            | 0          | 0            | 0            | Madera moldurada                       |
| Tablillas y frisos para parques        | 0            | 0          | 0          | 0          | 0            | 0            | 0            | 0            | 0            | 0            | 0            | 0            | 0          | 0            | 0            | Tablillas y frisos para parques        |
| Madera contrachapada                   | 37           | 0          | 0          | 0          | 0            | 0            | 0            | 0            | 41           | 92           | 139          | 104          | 40         | 80           | 121          | Madera contrachapada                   |
| Resto                                  | 1            | 0          | 0          | 0          | 0            | 0            | 26           | 0            | 0            | 0            | 0            | 0            | 8          | 0            | 8            | Resto                                  |
| <b>Químicos</b>                        | <b>0</b>     | <b>0</b>   | <b>0</b>   | <b>0</b>   | <b>0</b>     | <b>0</b>     | <b>0</b>     | <b>0</b>     | <b>0</b>     | <b>0</b>     | <b>0</b>     | <b>0</b>     | <b>64</b>  | <b>0</b>     | <b>64</b>    | <b>Químicos</b>                        |
| <b>Minerales no metálicos</b>          | <b>191</b>   | <b>77</b>  | <b>0</b>   | <b>77</b>  | <b>216</b>   | <b>24</b>    | <b>92</b>    | <b>224</b>   | <b>116</b>   | <b>96</b>    | <b>108</b>   | <b>220</b>   | <b>82</b>  | <b>77</b>    | <b>158</b>   | <b>Minerales no metálicos</b>          |
| Cemento portland                       | 190          | 77         | 0          | 77         | 190          | 0            | 77           | 213          | 115          | 82           | 82           | 208          | 82         | 77           | 158          | Cemento portland                       |
| Artículos de cerámica                  | 0            | 0          | 0          | 0          | 1            | 0            | 0            | 2            | 1            | 2            | 2            | 0            | 0          | 0            | 0            | Artículos de cerámica                  |
| Marmol y travertinos                   | 0            | 0          | 0          | 0          | 25           | 23           | 15           | 9            | 0            | 12           | 24           | 12           | 0          | 0            | 0            | Marmol y travertinos                   |
| Resto                                  | 0            | 0          | 0          | 0          | 0            | 0            | 1            | 0            | 0            | 0            | 0            | 0            | 0          | 0            | 0            | Resto                                  |
| <b>Sidero - Metalúrgicos y joyería</b> | <b>0</b>     | <b>0</b>   | <b>0</b>   | <b>0</b>   | <b>0</b>     | <b>0</b>     | <b>0</b>     | <b>1</b>     | <b>0</b>     | <b>0</b>     | <b>0</b>     | <b>0</b>     | <b>0</b>   | <b>4</b>     | <b>4</b>     | <b>Sidero - Metalúrgicos y joyería</b> |
| <b>Metal - Mecánicos</b>               | <b>3</b>     | <b>0</b>   | <b>0</b>   | <b>5</b>   | <b>0</b>     | <b>6</b>     | <b>0</b>     | <b>7</b>     | <b>0</b>     | <b>0</b>     | <b>0</b>     | <b>350</b>   | <b>0</b>   | <b>0</b>     | <b>0</b>     | <b>Metal - Mecánicos</b>               |
| <b>Otros No Tradicionales</b>          | <b>68</b>    | <b>31</b>  | <b>28</b>  | <b>34</b>  | <b>23</b>    | <b>28</b>    | <b>57</b>    | <b>56</b>    | <b>60</b>    | <b>149</b>   | <b>96</b>    | <b>18</b>    | <b>28</b>  | <b>34</b>    | <b>62</b>    | <b>Otros No Tradicionales</b>          |
| <b>TOTAL</b>                           | <b>2 021</b> | <b>831</b> | <b>766</b> | <b>823</b> | <b>1 373</b> | <b>1 159</b> | <b>1 700</b> | <b>3 080</b> | <b>1 845</b> | <b>2 561</b> | <b>1 868</b> | <b>2 946</b> | <b>889</b> | <b>1 016</b> | <b>1 905</b> | <b>TOTAL</b>                           |

1 Cifras preliminares.

Fuente: SUNAT. www.sunat.gob.pe

Elaboración: BCRP, Sucursal Huancayo.

ANEXO 13

JUNÍN: EXPORTACIONES FOB POR BLOQUE ECONÓMICO Y PAÍSES 1/  
(MILES US\$ DE VALOR FOB)

| BLOQUE ECONÓMICO           | 2 011         |               |               |               |               |               |               |               |               |               |               |               | 2 012         |               |               | BLOQUE ECONÓMICO           |
|----------------------------|---------------|---------------|---------------|---------------|---------------|---------------|---------------|---------------|---------------|---------------|---------------|---------------|---------------|---------------|---------------|----------------------------|
|                            | ENE - FEB     | FEB           | MAR           | ABR           | MAY           | JUN           | JUL           | AGO           | SET           | OCT           | NOV           | DIC           | ENE           | FEB           | ENE - FEB     |                            |
| <b>I. AMÉRICA</b>          | <b>11 069</b> | <b>5 596</b>  | <b>11 572</b> | <b>3 831</b>  | <b>7 582</b>  | <b>12 157</b> | <b>47 618</b> | <b>11 728</b> | <b>18 156</b> | <b>14 330</b> | <b>12 725</b> | <b>21 729</b> | <b>8 056</b>  | <b>11 870</b> | <b>19 926</b> | <b>I. AMÉRICA</b>          |
| <b>A. TLCAN</b>            | <b>4 689</b>  | <b>2 959</b>  | <b>7 673</b>  | <b>569</b>    | <b>6 361</b>  | <b>2 422</b>  | <b>46 343</b> | <b>10 091</b> | <b>13 938</b> | <b>11 467</b> | <b>7 842</b>  | <b>15 589</b> | <b>4 030</b>  | <b>4 522</b>  | <b>8 551</b>  | <b>A. TLCAN</b>            |
| Canadá                     | 386           | 174           | 6             | 138           | 5 891         | 612           | 41 677        | 1 504         | 18            | 510           | 628           | 1 056         | 243           | 484           | 727           | Canadá                     |
| Estados Unidos             | 4 265         | 2 785         | 421           | 431           | 469           | 1 810         | 4 296         | 8 587         | 13 646        | 10 800        | 7 075         | 14 429        | 3 746         | 3 958         | 7 703         | Estados Unidos             |
| México                     | 37            | 0             | 7 246         | 0             | 0             | 0             | 370           | 0             | 273           | 157           | 139           | 104           | 40            | 80            | 121           | México                     |
| <b>B. CAN</b>              | <b>6 213</b>  | <b>2 584</b>  | <b>2 120</b>  | <b>82</b>     | <b>1 087</b>  | <b>2 398</b>  | <b>947</b>    | <b>1 499</b>  | <b>2 508</b>  | <b>2 733</b>  | <b>3 739</b>  | <b>3 414</b>  | <b>2 721</b>  | <b>3 084</b>  | <b>5 804</b>  | <b>B. CAN</b>              |
| Bolivia                    | 3             | 0             | 0             | 0             | 0             | 0             | 0             | 0             | 0             | 0             | 0             | 0             | 2             | 0             | 2             | Bolivia                    |
| Colombia                   | 6 210         | 2 584         | 2 035         | 77            | 1 032         | 2 258         | 938           | 1 499         | 2 508         | 2 733         | 3 739         | 3 414         | 2 719         | 3 084         | 5 803         | Colombia                   |
| Ecuador                    | 0             | 0             | 85            | 6             | 55            | 139           | 9             | 0             | 0             | 0             | 0             | 0             | 0             | 0             | 0             | Ecuador                    |
| <b>C. MERCOSUR</b>         | <b>114</b>    | <b>0</b>      | <b>1 289</b>  | <b>3 140</b>  | <b>114</b>    | <b>6 277</b>  | <b>47</b>     | <b>131</b>    | <b>0</b>      | <b>41</b>     | <b>0</b>      | <b>177</b>    | <b>588</b>    | <b>3 124</b>  | <b>3 712</b>  | <b>C. MERCOSUR</b>         |
| Argentina                  | 0             | 0             | 0             | 0             | 0             | 605           | 0             | 0             | 0             | 0             | 0             | 0             | 0             | 365           | 365           | Argentina                  |
| Brasil                     | 114           | 0             | 1 289         | 3 140         | 114           | 5 672         | 0             | 131           | 0             | 0             | 0             | 131           | 588           | 2 722         | 3 310         | Brasil                     |
| Paraguay                   | 0             | 0             | 0             | 0             | 0             | 0             | 0             | 0             | 0             | 0             | 0             | 0             | 0             | 0             | 0             | Paraguay                   |
| Uruguay                    | 0             | 0             | 0             | 0             | 0             | 0             | 47            | 0             | 0             | 41            | 0             | 46            | 0             | 37            | 37            | Uruguay                    |
| <b>D. OTROS PAÍSES</b>     | <b>53</b>     | <b>52</b>     | <b>490</b>    | <b>39</b>     | <b>21</b>     | <b>1 061</b>  | <b>281</b>    | <b>7</b>      | <b>1 710</b>  | <b>89</b>     | <b>1 144</b>  | <b>2 550</b>  | <b>718</b>    | <b>1 140</b>  | <b>1 858</b>  | <b>D. OTROS PAÍSES</b>     |
| Chile                      | 0             | 0             | 0             | 5             | 3             | 1 002         | 0             | 7             | 1 060         | 89            | 1 134         | 2 084         | 640           | 933           | 1 573         | Chile                      |
| Venezuela                  | 0             | 0             | 0             | 0             | 0             | 0             | 281           | 0             | 0             | 0             | 0             | 353           | 0             | 130           | 130           | Venezuela                  |
| Resto de América           | 53            | 52            | 490           | 35            | 18            | 58            | 0             | 0             | 650           | 0             | 11            | 113           | 78            | 77            | 155           | Resto de América           |
| <b>II. EUROPA</b>          | <b>13 148</b> | <b>8 160</b>  | <b>10 984</b> | <b>22 250</b> | <b>26 922</b> | <b>13 580</b> | <b>15 048</b> | <b>21 850</b> | <b>20 081</b> | <b>14 461</b> | <b>12 105</b> | <b>8 171</b>  | <b>9 290</b>  | <b>943</b>    | <b>10 233</b> | <b>II. EUROPA</b>          |
| <b>A. UNIÓN EUROPEA</b>    | <b>4 944</b>  | <b>2 963</b>  | <b>1 590</b>  | <b>18 681</b> | <b>8 148</b>  | <b>8 360</b>  | <b>9 814</b>  | <b>13 212</b> | <b>12 759</b> | <b>6 693</b>  | <b>10 297</b> | <b>8 026</b>  | <b>9 258</b>  | <b>871</b>    | <b>10 130</b> | <b>A. UNIÓN EUROPEA</b>    |
| Alemania                   | 646           | 135           | 3             | 12 969        | 3 440         | 5 051         | 5 347         | 7 624         | 8 126         | 3 017         | 6 474         | 1 547         | 1 297         | 87            | 1 384         | Alemania                   |
| Bélgica - Luxemburgo       | 1 313         | 633           | 513           | 90            | 238           | 1 107         | 3 111         | 3 155         | 2 679         | 2 706         | 1 178         | 492           | 0             | 0             | 0             | Bélgica - Luxemburgo       |
| España                     | 226           | 226           | 0             | 0             | 754           | 0             | 0             | 0             | 0             | 10            | 0             | 2 591         | 5 772         | 0             | 5 772         | España                     |
| Francia                    | 512           | 197           | 276           | 194           | 273           | 415           | 561           | 317           | 403           | 262           | 418           | 915           | 1 490         | 394           | 1 884         | Francia                    |
| Italia                     | 863           | 435           | 729           | 3 697         | 126           | 323           | 111           | 727           | 109           | 104           | 620           | 1 367         | 575           | 287           | 862           | Italia                     |
| Países Bajos               | 136           | 88            | 69            | 101           | 17            | 482           | 82            | 486           | 143           | 34            | 582           | 119           | 11            | 6             | 17            | Países Bajos               |
| Reino Unido                | 0             | 0             | 0             | 142           | 0             | 138           | 138           | 125           | 0             | 431           | 8             | 8             | 0             | 0             | 0             | Reino Unido                |
| Suecia                     | 460           | 460           | 0             | 0             | 3 299         | 108           | 0             | 311           | 120           | 560           | 0             | 253           | 113           | 98            | 210           | Suecia                     |
| Resto Unión Europea        | 789           | 789           | 0             | 1 488         | 0             | 874           | 463           | 453           | 1 055         | 0             | 594           | 733           | 0             | 0             | 0             | Resto Unión Europea        |
| <b>B. OTROS PAÍSES</b>     | <b>8 204</b>  | <b>5 197</b>  | <b>9 393</b>  | <b>3 569</b>  | <b>18 774</b> | <b>5 220</b>  | <b>5 234</b>  | <b>8 637</b>  | <b>7 322</b>  | <b>7 768</b>  | <b>1 808</b>  | <b>145</b>    | <b>32</b>     | <b>72</b>     | <b>103</b>    | <b>B. OTROS PAÍSES</b>     |
| Suiza                      | 8 204         | 5 197         | 9 393         | 3 569         | 18 774        | 5 086         | 5 234         | 6 911         | 5 659         | 7 767         | 0             | 145           | 0             | 72            | 72            | Suiza                      |
| Resto de Europa            | 0             | 0             | 0             | 0             | 0             | 134           | 0             | 1 726         | 1 663         | 1             | 1 808         | 0             | 32            | 0             | 32            | Resto de Europa            |
| <b>III. ASIA</b>           | <b>26 877</b> | <b>15 053</b> | <b>36 394</b> | <b>42 410</b> | <b>12 980</b> | <b>33 638</b> | <b>13 141</b> | <b>21 547</b> | <b>22 304</b> | <b>5 486</b>  | <b>11 052</b> | <b>41 021</b> | <b>38 274</b> | <b>2 289</b>  | <b>40 562</b> | <b>III. ASIA</b>           |
| China                      | 11 082        | 6 578         | 5 776         | 5 691         | 5 488         | 0             | 26            | 14 354        | 2             | 2 661         | 1 759         | 6 962         | 2 540         | 1 306         | 3 846         | China                      |
| Japón                      | 0             | 0             | 3 207         | 24            | 100           | 296           | 3 668         | 7 191         | 1 097         | 14            | 3 399         | 479           | 3 360         | 483           | 3 843         | Japón                      |
| Taiwan                     | 0             | 0             | 0             | 0             | 0             | 0             | 0             | 0             | 0             | 0             | 114           | 0             | 0             | 0             | 0             | Taiwan                     |
| Corea del sur              | 15 790        | 8 475         | 27 412        | 35 714        | 7 388         | 33 337        | 9 445         | 0             | 21 205        | 2 811         | 5 780         | 33 298        | 32 190        | 500           | 32 690        | Corea del sur              |
| Resto de Asia              | 5             | 0             | 0             | 982           | 4             | 6             | 2             | 3             | 0             | 0             | 0             | 281           | 183           | 0             | 183           | Resto de Asia              |
| <b>IV. AFRICA</b>          | <b>1 315</b>  | <b>1 315</b>  | <b>1 192</b>  | <b>5 709</b>  | <b>1 782</b>  | <b>0</b>      | <b>2 733</b>  | <b>0</b>      | <b>2 802</b>  | <b>2 529</b>  | <b>3 813</b>  | <b>2 927</b>  | <b>0</b>      | <b>3 289</b>  | <b>3 289</b>  | <b>IV. AFRICA</b>          |
| <b>V. OCEANIA</b>          | <b>7 610</b>  | <b>7 610</b>  | <b>0</b>      | <b>23</b>     | <b>0</b>      | <b>0</b>      | <b>114</b>    | <b>128</b>    | <b>0</b>      | <b>0</b>      | <b>0</b>      | <b>7</b>      | <b>0</b>      | <b>0</b>      | <b>0</b>      | <b>V. OCEANIA</b>          |
| <b>TOTAL EXPORTACIONES</b> | <b>60 019</b> | <b>37 734</b> | <b>60 142</b> | <b>74 223</b> | <b>49 266</b> | <b>59 375</b> | <b>78 654</b> | <b>55 253</b> | <b>63 343</b> | <b>36 807</b> | <b>39 695</b> | <b>73 854</b> | <b>55 619</b> | <b>18 390</b> | <b>74 010</b> | <b>TOTAL EXPORTACIONES</b> |

1/ Cifras Preliminares.  
Fuente: SUNAT, www.sunat.gob.pe  
Elaboración: BCRP, Sucursal Huancayo.

ANEXO 14

JUNÍN: INGRESOS CORRIENTES DEL GOBIERNO CENTRAL  
(Miles de nuevos soles)

|                                     | 2 011         |               |               |               |               |               |               |               |               |               |               |               | 2 012         |               |               |   |
|-------------------------------------|---------------|---------------|---------------|---------------|---------------|---------------|---------------|---------------|---------------|---------------|---------------|---------------|---------------|---------------|---------------|---|
|                                     | ENE - FEB     | FEB           | MAR           | ABR           | MAY           | JUN           | JUL           | AGO           | SET           | OCT           | NOV           | DIC           | ENE           | FEB           | ENE - FEB     |   |
| <b>I. INGRESOS TRIBUTARIOS</b>      | <b>49 909</b> | <b>24 518</b> | <b>25 038</b> | <b>32 220</b> | <b>21 470</b> | <b>23 914</b> | <b>20 714</b> | <b>26 196</b> | <b>27 761</b> | <b>25 280</b> | <b>26 845</b> | <b>28 619</b> | <b>29 838</b> | <b>29 555</b> | <b>59 392</b> | <b>I. INGRESOS TRIBUTARIOS</b>          |
| 1). Impuesto a la Renta             | 28 355        | 13 211        | 15 496        | 21 511        | 10 644        | 12 460        | 11 524        | 13 645        | 13 885        | 13 406        | 14 028        | 14 675        | 18 420        | 16 244        | 34 664        | 1). Impuesto a la Renta                 |
| Personas Naturales                  | 7 098         | 3 551         | 2 227         | 5 698         | 2 264         | 2 540         | 2 608         | 3 302         | 2 822         | 2 769         | 2 756         | 3 095         | 5 051         | 3 573         | 8 624         | Personas Naturales                      |
| Personas Jurídicas                  | 20 515        | 9 414         | 9 489         | 8 862         | 7 578         | 9 563         | 8 582         | 9 995         | 10 584        | 10 480        | 11 018        | 11 424        | 13 142        | 12 581        | 25 723        | Personas Jurídicas                      |
| Regularización                      | 742           | 246           | 3 780         | 6 950         | 801           | 357           | 334           | 348           | 479           | 158           | 254           | 157           | 226           | 90            | 316           | Regularización                          |
| 2). Impuesto a las Importaciones    | 0             | 0             | 0             | 0             | 0             | 0             | 0             | 0             | 0             | 0             | 0             | 0             | 0             | 0             | 0             | 2). Impuesto a las Importaciones        |
| 3). Impuesto a la Prod. y Consumo   | 15 764        | 8 394         | 6 438         | 6 228         | 5 824         | 7 065         | 5 306         | 8 272         | 9 324         | 7 883         | 8 755         | 9 896         | 8 008         | 10 677        | 18 684        | 3). Impuesto a la Prod. y Consumo       |
| Impuesto General a las Ventas       | 15 761        | 8 393         | 6 433         | 6 226         | 5 819         | 7 063         | 5 300         | 8 266         | 9 323         | 7 880         | 8 748         | 9 895         | 8 001         | 10 674        | 18 675        | Impuesto General a las Ventas           |
| Impuesto Selectivo al Consumo (ISC) | 3             | 1             | 5             | 2             | 5             | 2             | 6             | 5             | 1             | 4             | 7             | 1             | 7             | 2             | 9             | Impuesto Selectivo al Consumo (ISC)     |
| 4). Otros Ingresos Tributarios      | 5 790         | 2 913         | 3 104         | 4 481         | 5 002         | 4 389         | 3 883         | 4 279         | 4 552         | 3 991         | 4 062         | 4 048         | 3 410         | 2 634         | 6 044         | 4). Otros Ingresos Tributarios          |
| <b>II. INGRESOS NO TRIBUTARIOS</b>  | <b>0</b>      | <b>0</b>      | <b>0</b>      | <b>615</b>    | <b>0</b>      | <b>0</b>      | <b>0</b>      | <b>3 432</b>  | <b>0</b>      | <b>114</b>    | <b>932</b>    | <b>718</b>    | <b>721</b>    | <b>686</b>    | <b>1 407</b>  | <b>II. INGRESOS NO TRIBUTARIOS</b>      |
| <b>TOTAL INGRESOS (I+II)</b>        | <b>49 909</b> | <b>24 518</b> | <b>25 038</b> | <b>32 835</b> | <b>21 470</b> | <b>23 914</b> | <b>20 714</b> | <b>29 627</b> | <b>27 761</b> | <b>25 395</b> | <b>27 777</b> | <b>29 337</b> | <b>30 558</b> | <b>30 241</b> | <b>60 799</b> | <b>TOTAL INGRESOS CORRIENTES (I+II)</b> |

Fuente: Superintendencia Nacional de Administración Tributaria - SUNAT

Elaboración: BCRP, Sucursal Huancayo.

ANEXO 15

JUNÍN: GASTOS DEL SECTOR PÚBLICO A NIVEL DE DEVENGADOS POR NIVELES DE GOBIERNO 1/

Miles de nuevos soles

| Niveles de Gobierno         | 2 011          |                |                |                |                |                |                |                |                |                |                |                | 2 012          |                |                | Niveles de Gobierno |                             |
|-----------------------------|----------------|----------------|----------------|----------------|----------------|----------------|----------------|----------------|----------------|----------------|----------------|----------------|----------------|----------------|----------------|---------------------|-----------------------------|
|                             | ENE - FEB      | ENE            | FEB            | MAR            | ABR            | MAY            | JUN            | JUL            | AGO            | SET            | OCT            | NOV            | DIC            | ENE            | FEB            |                     | ENE - FEB                   |
| Gobierno Central o Nacional | 160 252        | 91 864         | 68 388         | 85 542         | 58 424         | 69 428         | 64 858         | 95 906         | 102 934        | 90 777         | 90 355         | 85 654         | 145 542        | 45 166         | 56 232         | 101 398             | Gobierno Central o Nacional |
| Gobierno Regional de Junín  | 106 736        | 56 040         | 50 696         | 53 281         | 73 371         | 69 683         | 56 512         | 49 220         | 87 176         | 69 487         | 66 047         | 83 557         | 154 262        | 67 251         | 50 734         | 117 985             | Gobierno Regional de Junín  |
| Gobierno Local (Municipios) | 24 194         | 4 652          | 19 541         | 31 152         | 34 386         | 36 390         | 40 573         | 45 836         | 46 809         | 79 387         | 50 536         | 65 827         | 167 333        | 16 435         | 38 435         | 54 870              | Gobierno Local (Municipios) |
| <b>TOTAL</b>                | <b>291 182</b> | <b>152 557</b> | <b>138 625</b> | <b>169 974</b> | <b>166 181</b> | <b>175 500</b> | <b>161 943</b> | <b>190 961</b> | <b>236 919</b> | <b>239 651</b> | <b>206 938</b> | <b>235 039</b> | <b>467 136</b> | <b>128 851</b> | <b>145 402</b> | <b>274 253</b>      | <b>TOTAL</b>                |

1/ Gasto Devengado: Asociado a la verificación del cumplimiento de las obligaciones, esto es la entrega del bien o prestación del servicio.

Fuente: Ministerio de Economía y Finanzas - SIAF.

Elaboración: BCRP, Sucursal Huancayo.

ANEXO 16

JUNÍN: GASTOS DEVENGADOS DEL GOBIERNO CENTRAL POR GENÉRICA DE GASTO 1/

Miles de nuevos soles

| Genérica de Gasto                           | 2 011          |               |               |               |               |               |               |               |                |               |               |               | 2 012          |               |               | Genérica de Gasto |   |
|---|----------------|---------------|---------------|---------------|---------------|---------------|---------------|---------------|----------------|---------------|---------------|---------------|----------------|---------------|---------------|-------------------|---|
|   | ENE - FEB      | ENE           | FEB           | MAR           | ABR           | MAY           | JUN           | JUL           | AGO            | SET           | OCT           | NOV           | DIC            | ENE           | FEB           |                   | ENE - FEB                                   |
| <b>GASTOS CORRIENTES</b>                    | <b>145 768</b> | <b>86 604</b> | <b>59 164</b> | <b>53 307</b> | <b>45 087</b> | <b>58 455</b> | <b>52 507</b> | <b>76 173</b> | <b>77 881</b>  | <b>68 929</b> | <b>74 222</b> | <b>65 018</b> | <b>105 191</b> | <b>37 961</b> | <b>44 155</b> | <b>82 116</b>     | <b>GASTOS CORRIENTES</b>                    |
| 5-21: Personal y Obligaciones Sociales      | 35 807         | 19 405        | 16 402        | 16 755        | 16 491        | 18 138        | 17 752        | 22 292        | 18 478         | 17 986        | 17 526        | 16 785        | 25 581         | 18 459        | 16 621        | 35 080            | 5-21: Personal y Obligaciones Sociales      |
| 5-22: Pensiones y Otras Prest. Sociales     | 31 047         | 15 341        | 15 706        | 15 905        | 20 936        | 22 553        | 24 490        | 32 041        | 18 600         | 18 388        | 19 994        | 18 370        | 35 952         | 15 942        | 14 462        | 30 403            | 5-22: Pensiones y Otras Prest. Sociales     |
| 5-23: Bienes y Servicios                    | 64 518         | 47 141        | 17 378        | 15 036        | 5 777         | 12 673        | 8 565         | 17 575        | 38 685         | 27 407        | 35 087        | 28 437        | 23 071         | 2 482         | 7 713         | 10 195            | 5-23: Bienes y Servicios                    |
| 5-24: Donaciones y Transferencias           | 2 061          | 1 043         | 1 018         | 762           | 627           | 644           | 765           | 37            | 2 056          | 832           | 1 086         | 933           | 4 044          | 880           | 1 246         | 2 126             | 5-24: Donaciones y Transferencias           |
| 5-25: Otros Gastos Corrientes               | 12 335         | 3 674         | 8 662         | 4 850         | 1 255         | 4 448         | 935           | 4 227         | 62             | 4 316         | 528           | 494           | 16 543         | 199           | 4 113         | 4 312             | 5-25: Otros Gastos Corrientes               |
| <b>GASTOS DE CAPITAL</b>                    | <b>14 484</b>  | <b>5 260</b>  | <b>9 224</b>  | <b>32 235</b> | <b>13 338</b> | <b>10 972</b> | <b>12 351</b> | <b>19 733</b> | <b>25 053</b>  | <b>21 848</b> | <b>16 133</b> | <b>20 636</b> | <b>40 351</b>  | <b>7 204</b>  | <b>12 078</b> | <b>19 282</b>     | <b>GASTOS DE CAPITAL</b>                    |
| 6-26: Adquisición de Activos No Financieros | 8 880          | 4 891         | 3 989         | 32 149        | 11 383        | 9 444         | 8 774         | 17 670        | 24 471         | 19 356        | 13 555        | 19 144        | 31 420         | 7 178         | 10 218        | 17 396            | 6-26: Adquisición de Activos No Financieros |
| 6-27: Adquisición de Activos Financieros    | 0              |               |               |               |               |               |               |               |                |               |               |               |                |               |               |                   | 6-27: Adquisición de Activos Financieros    |
| 6-24: Donaciones y Transferencias           | 1 042          | 2             | 1 039         | 10            | 1 275         | 1 082         | 636           | 973           | 170            | 1 226         | 790           | 743           | 6 225          | 26            | 241           | 267               | 6-24: Donaciones y Transferencias           |
| 6-25: Otros Gastos de Capital               | 4 562          | 367           | 4 195         | 76            | 680           | 446           | 2 941         | 1 090         | 413            | 1 266         | 1 788         | 749           | 2 707          | 0             | 1 618         | 1 618             | 6-25: Otros Gastos de Capital               |
| <b>TOTAL GOBIERNO CENTRAL</b>               | <b>160 252</b> | <b>91 864</b> | <b>68 388</b> | <b>85 542</b> | <b>58 424</b> | <b>69 428</b> | <b>64 858</b> | <b>95 906</b> | <b>102 934</b> | <b>90 777</b> | <b>90 355</b> | <b>85 654</b> | <b>145 542</b> | <b>45 166</b> | <b>56 232</b> | <b>101 398</b>    | <b>TOTAL GOBIERNO CENTRAL</b>               |

1/ Gastos en el departamento de la Presidencia del Consejo de Ministros (PCM), Poder Judicial, Ministerio Público, RENIEC y Ministerios.

Gasto Devengado: Asociado a la verificación del cumplimiento de las obligaciones, esto es la entrega del bien o prestación del servicio.

Fuente: Ministerio de Economía y Finanzas - SIAF

Elaboración: BCRP, Sucursal Huancayo.

ANEXO 17

JUNÍN: GASTOS DEVENGADOS DEL GOBIERNO REGIONAL DE JUNÍN POR GENÉRICA DE GASTO 1/  
Miles de nuevos soles

| Genérica de Gasto                           | 2 011          |               |               |               |               |               |               |                |               |               |               |               | 2 012          |               |               | Genérica de Gasto |   |
|---|----------------|---------------|---------------|---------------|---------------|---------------|---------------|----------------|---------------|---------------|---------------|---------------|----------------|---------------|---------------|-------------------|---|
|   | ENE - FEB      | ENE           | FEB           | MAR           | ABR           | MAY           | JUN           | JUL            | AGO           | SET           | OCT           | NOV           | DIC            | ENE           | FEB           |                   | ENE - FEB                                   |
| <b>GASTOS CORRIENTES</b>                    | <b>100 341</b> | <b>55 122</b> | <b>45 220</b> | <b>44 241</b> | <b>51 237</b> | <b>49 684</b> | <b>51 396</b> | <b>60 349</b>  | <b>52 459</b> | <b>53 105</b> | <b>53 060</b> | <b>57 402</b> | <b>105 752</b> | <b>57 246</b> | <b>49 498</b> | <b>106 744</b>    | <b>GASTOS CORRIENTES</b>                    |
| 5-21: Personal y Obligaciones Sociales      | 75 630         | 42 625        | 33 004        | 30 885        | 36 708        | 34 988        | 35 907        | 42 271         | 35 536        | 35 852        | 35 520        | 36 803        | 46 615         | 42 969        | 35 816        | 78 785            | 5-21: Personal y Obligaciones Sociales      |
| 5-22: Pensiones y Otras Prest. Sociales     | 19 703         | 11 673        | 8 030         | 8 186         | 8 550         | 8 208         | 8 241         | 11 068         | 8 173         | 8 302         | 8 186         | 8 236         | 14 045         | 12 194        | 8 581         | 20 775            | 5-22: Pensiones y Otras Prest. Sociales     |
| 5-23: Bienes y Servicios                    | 4 836          | 767           | 4 069         | 5 087         | 5 893         | 6 379         | 7 098         | 6 431          | 7 808         | 8 690         | 9 067         | 12 128        | 19 268         | 2 001         | 4 987         | 6 988             | 5-23: Bienes y Servicios                    |
| 5-24: Donaciones y Transferencias           | 0              | 0             | 0             | 0             | 0             | 0             | 0             | 0              | 0             | 0             | 0             | 0             | 0              | 0             | 0             | 0                 | 5-24: Donaciones y Transferencias           |
| 5-25: Otros Gastos Corrientes               | 172            | 56            | 116           | 83            | 85            | 108           | 149           | 579            | 943           | 261           | 286           | 235           | 25 824         | 82            | 114           | 196               | 5-25: Otros Gastos Corrientes               |
| <b>GASTOS DE CAPITAL</b>                    | <b>6 395</b>   | <b>919</b>    | <b>5 476</b>  | <b>9 039</b>  | <b>22 135</b> | <b>19 999</b> | <b>5 116</b>  | <b>-11 129</b> | <b>34 717</b> | <b>16 382</b> | <b>12 987</b> | <b>26 156</b> | <b>48 510</b>  | <b>10 005</b> | <b>1 236</b>  | <b>11 241</b>     | <b>GASTOS DE CAPITAL</b>                    |
| 6-26: Adquisición de Activos No Financieros | 6 395          | 919           | 5 476         | 9 039         | 11 108        | 8 036         | 5 116         | 10 189         | 6 614         | 16 382        | 12 987        | 26 156        | 46 790         | 10 005        | 1 236         | 11 241            | 6-26: Adquisición de Activos No Financieros |
| 6-24: Donaciones y Transferencias           | 0              | 0             | 0             | 0             | 11 026        | 11 962        | 0             | -21 318        | 28 103        | 0             | 0             | 0             | 1 720          | 0             | 0             | 0                 | 6-24: Donaciones y Transferencias           |
| 6-25: Otros Gastos de Capital               | 0              | 0             | 0             | 0             | 0             | 0             | 0             | 0              | 0             | 0             | 0             | 0             | 0              | 0             | 0             | 0                 | 6-25: Otros Gastos de Capital               |
| <b>TOTAL GOBIERNO REGIONAL</b>              | <b>106 736</b> | <b>56 040</b> | <b>50 696</b> | <b>53 281</b> | <b>73 371</b> | <b>69 683</b> | <b>56 512</b> | <b>49 220</b>  | <b>87 176</b> | <b>69 487</b> | <b>66 047</b> | <b>83 557</b> | <b>154 262</b> | <b>67 251</b> | <b>50 734</b> | <b>117 985</b>    | <b>TOTAL GOBIERNO REGIONAL</b>              |

1/ Gastos del Gobierno Regional de Junín a través de su Sede Central y Unidades Ejecutoras

Gasto Devengado: Asociado a la verificación del cumplimiento de las obligaciones, esto es la entrega del bien o prestación del servicio.

Fuente: Ministerio de Economía y Finanzas - SIAF

Elaboración: BCRP, Sucursal Huancayo.

ANEXO 18

JUNÍN: GASTOS DEVENGADOS DE LOS GOBIERNOS LOCALES POR GENÉRICA DE GASTO 1/  
Miles de nuevos soles

| Genérica de Gasto                           | 2 011         |              |               |               |               |               |               |               |               |               |               |               | 2 012          |               |               | Genérica de Gasto |   |
|---|---------------|--------------|---------------|---------------|---------------|---------------|---------------|---------------|---------------|---------------|---------------|---------------|----------------|---------------|---------------|-------------------|---|
|   | ENE - FEB     | ENE          | FEB           | MAR           | ABR           | MAY           | JUN           | JUL           | AGO           | SET           | OCT           | NOV           | DIC            | ENE           | FEB           |                   | ENE - FEB                                   |
| <b>GASTOS CORRIENTES</b>                    | <b>20 362</b> | <b>4 599</b> | <b>15 763</b> | <b>18 828</b> | <b>17 012</b> | <b>20 617</b> | <b>21 628</b> | <b>22 270</b> | <b>19 953</b> | <b>20 534</b> | <b>19 855</b> | <b>23 933</b> | <b>41 401</b>  | <b>10 627</b> | <b>19 183</b> | <b>29 810</b>     | <b>GASTOS CORRIENTES</b>                    |
| 5-21: Personal y Obligaciones Sociales      | 10 703        | 3 472        | 7 231         | 5 386         | 5 013         | 5 219         | 4 943         | 8 038         | 5 264         | 4 827         | 5 326         | 6 543         | 7 491          | 6 472         | 6 406         | 12 878            | 5-21: Personal y Obligaciones Sociales      |
| 5-22: Pensiones y Otras Prest. Sociales     | 1 686         | 570          | 1 116         | 1 525         | 1 601         | 2 652         | 2 362         | 2 904         | 2 213         | 3 073         | 2 109         | 3 610         | 5 762          | 801           | 1 328         | 2 129             | 5-22: Pensiones y Otras Prest. Sociales     |
| 5-23: Bienes y Servicios                    | 7 600         | 503          | 7 097         | 10 869        | 9 442         | 10 552        | 10 221        | 10 205        | 10 468        | 11 590        | 11 157        | 12 576        | 26 011         | 3 100         | 10 792        | 13 891            | 5-23: Bienes y Servicios                    |
| 5-24: Donaciones y Transferencias           | 188           | 9            | 179           | 697           | 782           | 1 887         | 3 743         | 964           | 1 724         | 765           | 836           | 729           | 1 545          | 107           | 505           | 612               | 5-24: Donaciones y Transferencias           |
| 5-25: Otros Gastos Corrientes               | 184           | 45           | 139           | 351           | 174           | 307           | 359           | 159           | 284           | 279           | 426           | 475           | 593            | 147           | 152           | 299               | 5-25: Otros Gastos Corrientes               |
| <b>GASTOS DE CAPITAL</b>                    | <b>3 744</b>  | <b>38</b>    | <b>3 707</b>  | <b>12 253</b> | <b>17 030</b> | <b>15 639</b> | <b>18 644</b> | <b>23 413</b> | <b>26 636</b> | <b>58 565</b> | <b>30 507</b> | <b>41 609</b> | <b>124 834</b> | <b>5 708</b>  | <b>19 117</b> | <b>24 825</b>     | <b>GASTOS DE CAPITAL</b>                    |
| 6-26: Adquisición de Activos No Financieros | 3 744         | 38           | 3 707         | 12 253        | 16 914        | 15 585        | 18 614        | 23 353        | 26 137        | 26 589        | 30 255        | 36 156        | 107 939        | 5 708         | 19 022        | 24 730            | 6-26: Adquisición de Activos No Financieros |
| 6-27: Adquisición de Activos Financieros    | 0             | 0            | 0             | 0             | 0             | 0             | 0             | 0             | 0             | 0             | 0             | 0             | 0              | 0             | 0             | 0                 | 6-27: Adquisición de Activos Financieros    |
| 6-24: Donaciones y Transferencias           | 0             | 0            | 0             | 0             | 0             | 2             | 0             | 0             | 2             | 27 800        | 127           | 64            | 559            | 0             | 95            | 95                | 6-24: Donaciones y Transferencias           |
| 6-25: Otros Gastos de Capital               | 0             | 0            | 0             | 0             | 116           | 52            | 31            | 60            | 497           | 4 176         | 125           | 5 389         | 16 336         | 0             | 0             | 0                 | 6-25: Otros Gastos de Capital               |
| <b>SERVICIO DE LA DEUDA</b>                 | <b>87</b>     | <b>16</b>    | <b>71</b>     | <b>71</b>     | <b>344</b>    | <b>134</b>    | <b>300</b>    | <b>153</b>    | <b>220</b>    | <b>287</b>    | <b>174</b>    | <b>285</b>    | <b>1 098</b>   | <b>100</b>    | <b>135</b>    | <b>235</b>        | <b>SERVICIO DE LA DEUDA</b>                 |
| 7-28: Servicio de la Deuda Pública          | 87            | 16           | 71            | 71            | 344           | 134           | 300           | 153           | 220           | 287           | 174           | 285           | 1 098          | 100           | 135           | 235               | 7-28: Servicio de la Deuda Pública          |
| <b>TOTAL GOBIERNOS LOCALES</b>              | <b>24 194</b> | <b>4 652</b> | <b>19 541</b> | <b>31 152</b> | <b>34 386</b> | <b>36 390</b> | <b>40 573</b> | <b>45 836</b> | <b>46 809</b> | <b>79 387</b> | <b>50 536</b> | <b>65 827</b> | <b>167 333</b> | <b>16 435</b> | <b>38 435</b> | <b>54 870</b>     | <b>TOTAL GOBIERNOS LOCALES</b>              |

1/ Gastos de todas las Municipalidades provinciales y distritales.

Gasto Devengado: Asociado a la verificación del cumplimiento de las obligaciones, esto es la entrega del bien o prestación del servicio.

Fuente: Ministerio de Economía y Finanzas - SIAF

Elaboración: BCRP, Sucursal Huancayo.

ANEXO 19

JUNÍN: INVERSIONES DEVENGADAS DEL SECTOR PÚBLICO POR NIVELES DE GOBIERNO 1/

Miles de nuevos soles

| Niveles de Gobierno         | 2 011         |               |               |               |               |               |               |               |               |               |               |                | 2 012         |               |               | Niveles de Gobierno         |
|-----------------------------|---------------|---------------|---------------|---------------|---------------|---------------|---------------|---------------|---------------|---------------|---------------|----------------|---------------|---------------|---------------|-----------------------------|
|                             | ENE - FEB     | FEB           | MAR           | ABR           | MAY           | JUN           | JUL           | AGO           | SET           | OCT           | NOV           | DIC            | ENE           | FEB           | ENE - FEB     |                             |
| Gobierno Central o Nacional | 8 880         | 3 989         | 32 149        | 11 383        | 9 444         | 8 774         | 17 670        | 24 471        | 19 356        | 13 555        | 19 144        | 31 420         | 7 178         | 10 218        | 17 396        | Gobierno Central o Nacional |
| Gobierno Regional de Junín  | 6 395         | 5 476         | 9 039         | 11 108        | 8 036         | 5 116         | 10 189        | 6 614         | 16 382        | 12 987        | 26 156        | 46 790         | 10 005        | 1 236         | 11 241        | Gobierno Regional de Junín  |
| Gobierno Local (Municipios) | 3 744         | 3 707         | 12 253        | 16 914        | 15 585        | 18 614        | 23 353        | 26 137        | 26 589        | 30 255        | 36 156        | 107 939        | 5 708         | 19 022        | 24 730        | Gobierno Local (Municipios) |
| <b>TOTAL</b>                | <b>19 020</b> | <b>13 172</b> | <b>53 440</b> | <b>39 405</b> | <b>33 066</b> | <b>32 504</b> | <b>51 211</b> | <b>57 221</b> | <b>62 327</b> | <b>56 797</b> | <b>81 456</b> | <b>186 149</b> | <b>22 891</b> | <b>30 476</b> | <b>53 367</b> | <b>TOTAL</b>                |

1/ Gasto Devengado: Asociado a la verificación del cumplimiento de las obligaciones, esto es la entrega del bien o prestación del servicio.

Fuente: Ministerio de Economía y Finanzas - SIAF.

Elaboración: BCRP, Sucursal Huancayo.

ANEXO 20

JUNÍN: INVERSIONES DEVENGADAS DEL GOBIERNO CENTRAL POR FUNCIONES 1/

Miles de nuevos soles

| Funciones                                  | 2 011        |              |               |               |              |              |               |               |               |               |               |               | 2 012        |               |               | Funciones                                  |
|--|--------------|--------------|---------------|---------------|--------------|--------------|---------------|---------------|---------------|---------------|---------------|---------------|--------------|---------------|---------------|--|
|  | ENE - FEB    | FEB          | MAR           | ABR           | MAY          | JUN          | JUL           | AGO           | SET           | OCT           | NOV           | DIC           | ENE          | FEB           | ENE - FEB     |  |
| 03: Plan., Gest. y Reserv. de Contingencia | 860          | 247          | 252           | 358           | 224          | 303          | 423           | 414           | 793           | 285           | 380           | 1 756         | 0            | 0             | 0             | 03: Plan., Gest. y Reserv. de Contingencia |
| 04: Defensa y Seguridad Nacional           | 0            | 0            | 0             | 0             | 0            | 0            | 0             | 0             | 0             | 0             | 0             | 0             | 0            | 0             | 0             | 04: Defensa y Seguridad Nacional           |
| 05: Orden Público y Seguridad              | 0            | 0            | 0             | 0             | 0            | 0            | 0             | 9             | 0             | 0             | 184           | 404           | 0            | 0             | 0             | 05: Orden Público y Seguridad              |
| 06: Justicia                               | 53           | 53           | 156           | 123           | 285          | 303          | 6 625         | 504           | 321           | 190           | 569           | 1 479         | 1 021        | 1 010         | 2 032         | 06: Justicia                               |
| 07: Trabajo                                | 0            | 0            | 0             | 0             | 0            | 0            | 0             | 0             | 0             | 0             | 0             | 0             | 0            | 13            | 13            | 07: Trabajo                                |
| 08: Comercio                               | 0            | 0            | 0             | 0             | 0            | 0            | 0             | 1             | 0             | 0             | 0             | 0             | 0            | 0             | 0             | 08: Comercio                               |
| 10: Agropecuaria                           | 593          | 527          | 1 289         | 817           | 1 106        | 645          | 1 000         | 1 037         | 3 071         | 1 636         | 2 738         | 4 677         | 452          | 1 801         | 2 253         | 10: Agropecuaria                           |
| 12: Energía                                | 2 291        | 961          | 254           | 2             | 618          | 126          | 35            | 493           | 11            | 403           | 1             | 482           | 40           | 329           | 370           | 12: Energía                                |
| 15: Transporte                             | 3 134        | 1 947        | 29 902        | 6 842         | 3 196        | 5 232        | 7 310         | 17 756        | 11 135        | 7 689         | 9 356         | 10 178        | 5 093        | 3 927         | 9 020         | 15: Transporte                             |
| 16: Comunicaciones                         | 48           | 0            | 8             | -1            | 0            | 110          | 418           | 407           | 0             | 0             | 9             | 0             | 0            | 0             | 0             | 16: Comunicaciones                         |
| 17: Ambiente                               | 0            | 0            | 0             | 0             | 0            | 0            | 0             | 1             | 0             | 0             | 0             | 5             | 0            | 0             | 0             | 17: Medio Ambiente                         |
| 18: Saneamiento                            | 0            | 0            | 0             | 0             | 0            | 12           | 3             | 298           | 144           | 111           | 1 015         | 900           | 0            | 352           | 352           | 18: Saneamiento                            |
| 19: Vivienda y Desarrollo Urbano           | 0            | 0            | 0             | 0             | 0            | 0            | 0             | 0             | 0             | 0             | 0             | 40            | 0            | 0             | 0             | 19: Vivienda y Desarrollo Urbano           |
| 20: Salud                                  | 0            | 0            | 0             | 0             | 0            | 121          | 0             | 85            | 50            | 0             | 78            | 69            | 0            | 0             | 0             | 20: Salud                                  |
| 21: Cultura y Deporte                      | 0            | 0            | 0             | 0             | 0            | 0            | 0             | 0             | 0             | 0             | 0             | 4             | 0            | 0             | 0             | 21: Cultura y Deporte                      |
| 22: Educación                              | 1 901        | 253          | 42            | 3 242         | 3 717        | 1 920        | 1 812         | 3 343         | 3 820         | 2 965         | 4 813         | 11 375        | 571          | 2 784         | 3 356         | 22: Educación                              |
| 23: Protección Social                      | 0            | 0            | 245           | 0             | 298          | 0            | 45            | 123           | 11            | 275           | 1             | 53            | 0            | 0             | 0             | 23: Protección Social                      |
| <b>TOTAL GOBIERNO CENTRAL</b>              | <b>8 880</b> | <b>3 989</b> | <b>32 149</b> | <b>11 383</b> | <b>9 444</b> | <b>8 774</b> | <b>17 670</b> | <b>24 471</b> | <b>19 356</b> | <b>13 555</b> | <b>19 144</b> | <b>31 420</b> | <b>7 178</b> | <b>10 218</b> | <b>17 396</b> | <b>TOTAL GOBIERNO CENTRAL</b>              |

1/ Gastos en el departamento de la Presidencia del Consejo de Ministros (PCM), Poder Judicial, Ministerio Público, RENIEC y Ministerios.

Gasto Devengado: Asociado a la verificación del cumplimiento de las obligaciones, esto es la entrega del bien o prestación del servicio.

Fuente: Ministerio de Economía y Finanzas - SIAF

Elaboración: BCRP, Sucursal Huancayo.

ANEXO 21

JUNÍN: INVERSIONES DEVENGADAS DEL GOBIERNO REGIONAL DE JUNÍN POR FUNCIONES 1/

Miles de nuevos soles

| Funciones                                  | 2 011        |              |              |               |              |              |               |              |               |               |               |               | 2 012         |              |               | Funciones                                  |
|--|--------------|--------------|--------------|---------------|--------------|--------------|---------------|--------------|---------------|---------------|---------------|---------------|---------------|--------------|---------------|--|
|  | ENE - FEB    | FEB          | MAR          | ABR           | MAY          | JUN          | JUL           | AGO          | SET           | OCT           | NOV           | DIC           | ENE           | FEB          | ENE - FEB     |  |
| 03: Plan., Gest. y Reserv. de Contingencia | 0            | 0            | 10           | 83            | 2 287        | 1            | 8             | -211         | 107           | 49            | 90            | 388           | 0             | 3            | 3             | 03: Plan., Gest. y Reserv. de Contingencia |
| 04: Defensa y Seguridad Nacional           | 0            | 0            | 0            | 0             | 0            | 0            | 0             | 0            | 0             | 0             | 0             | 0             | 0             | 0            | 0             | 04: Defensa y Seguridad Nacional           |
| 05: Orden Público y Seguridad              | 0            | 0            | 0            | 0             | 0            | 0            | 0             | 0            | 6             | 2             | 6             | 395           | 0             | 0            | 0             | 05: Orden Público y Seguridad              |
| 07: Trabajo                                | 0            | 0            | 0            | 0             | 0            | 0            | 0             | 0            | 24            | 10            | 0             | 67            | 0             | 0            | 0             | 07: Trabajo                                |
| 08: Comercio                               | 29           | 29           | 30           | 109           | 27           | 93           | 55            | 118          | 113           | 49            | 102           | 188           | 0             | 22           | 22            | 08: Comercio                               |
| 09: Turismo                                | 45           | 45           | 266          | 448           | 192          | 86           | 261           | 120          | 229           | 115           | 57            | 335           | 0             | 0            | 0             | 09: Turismo                                |
| 10: Agropecuaria                           | 49           | 49           | 355          | 461           | 437          | 1 309        | 3 072         | 663          | 3 927         | 1 043         | 967           | 7 925         | 0             | 56           | 56            | 10: Agropecuaria                           |
| 11: Pesca                                  | 0            | 0            | 0            | 0             | 0            | 0            | 0             | 0            | 0             | 0             | 2             | 0             | 0             | 10           | 10            | 11: Pesca                                  |
| 12: Energía                                | 717          | 717          | 204          | 145           | 69           | -4           | 177           | 26           | 4             | 14            | 4             | 397           | 0             | 0            | 0             | 12: Energía                                |
| 13: Minería                                | 1 037        | 1 037        | 23           | 41            | 1 017        | 31           | 66            | 88           | 203           | 96            | 200           | 1 003         | 0             | 0            | 0             | 13: Minería                                |
| 15: Transporte                             | 1 996        | 1 996        | 2 964        | 3 917         | 2 909        | 1 449        | 3 618         | 3 523        | 4 662         | 1 226         | 18 977        | 11 052        | 10 000        | 0            | 10 000        | 15: Transporte                             |
| 16: Comunicaciones                         | 0            | 0            | 0            | 0             | 0            | 4            | 6             | 16           | 5             | 19            | 13            | 36            | 0             | 0            | 0             | 16: Comunicaciones                         |
| 17: Ambiente                               | 0            | 0            | 173          | 342           | 200          | 394          | 243           | 218          | 384           | 546           | 806           | 1 731         | 0             | 0            | 0             | 17: Medio Ambiente                         |
| 18: Saneamiento                            | 578          | 578          | 97           | 848           | 63           | 44           | 712           | 320          | 288           | 290           | 520           | 3 015         | 0             | 61           | 61            | 18: Saneamiento                            |
| 19: Vivienda y Desarrollo Urbano           | 0            | 0            | 0            | 0             | 0            | 0            | 0             | 0            | 0             | 0             | 1             | 21            | 0             | 0            | 0             | 19: Vivienda y Desarrollo Urbano           |
| 20: Salud                                  | 492          | 490          | 1 934        | 2 419         | 220          | 799          | 1 170         | 803          | 3 507         | 6 739         | 2 068         | 12 727        | 5             | 359          | 364           | 20: Salud                                  |
| 21: Cultura y Deporte                      | 0            | 0            | 0            | 0             | 0            | 0            | 0             | 0            | 0             | 0             | 0             | 0             | 0             | 0            | 0             | 21: Cultura y Deporte                      |
| 22: Educación                              | 1 442        | 525          | 2 873        | 2 146         | 600          | 768          | 712           | 848          | 2 824         | 2 737         | 2 165         | 7 343         | 0             | 725          | 725           | 22: Educación                              |
| 23: Protección Social                      | 10           | 10           | 109          | 150           | 16           | 143          | 89            | 83           | 99            | 53            | 180           | 169           | 0             | 0            | 0             | 23: Protección Social                      |
| <b>TOTAL GOBIERNO REGIONAL</b>             | <b>6 395</b> | <b>5 476</b> | <b>9 039</b> | <b>11 108</b> | <b>8 036</b> | <b>5 116</b> | <b>10 189</b> | <b>6 614</b> | <b>16 382</b> | <b>12 987</b> | <b>26 156</b> | <b>46 790</b> | <b>10 005</b> | <b>1 236</b> | <b>11 241</b> | <b>TOTAL GOBIERNO REGIONAL</b>             |

1/ Gastos del Gobierno Regional de Junín a través de su Sede Central y Unidades Ejecutoras  
Gasto Devengado: Asociado a la verificación del cumplimiento de las obligaciones, esto es la entrega del bien o prestación del servicio.

Fuente: Ministerio de Economía y Finanzas - SIAF

Elaboración: BCRP, Sucursal Huancayo.

ANEXO 22

JUNÍN: INVERSIONES DEVENGADAS DE LOS GOBIERNO LOCALES POR FUNCIONES 1/

Miles de nuevos soles

| Funciones                                  | 2 011        |              |               |               |               |               |               |               |               |               |               |                | 2 012        |               |               | Funciones                                  |
|--|--------------|--------------|---------------|---------------|---------------|---------------|---------------|---------------|---------------|---------------|---------------|----------------|--------------|---------------|---------------|--|
|  | ENE - FEB    | FEB          | MAR           | ABR           | MAY           | JUN           | JUL           | AGO           | SET           | OCT           | NOV           | DIC            | ENE          | FEB           | ENE - FEB     |  |
| 03: Plan., Gest. y Reserv. de Contingencia | 384          | 380          | 1 157         | 1 740         | 1 910         | 2 557         | 2 640         | 3 914         | 3 619         | 2 851         | 3 129         | 11 770         | 1 951        | 4 500         | 6 451         | 03: Plan., Gest. y Reserv. de Contingencia |
| 05: Orden Público y Seguridad              | 36           | 36           | 169           | 198           | 228           | 270           | 263           | 437           | 427           | 719           | 381           | 1 661          | 8            | 213           | 221           | 05: Orden Público y Seguridad              |
| 08: Comercio                               | 17           | 17           | 55            | 72            | 20            | 49            | 213           | 91            | 120           | 88            | 73            | 39             | 6            | 38            | 44            | 08: Comercio                               |
| 09: Turismo                                | 22           | 19           | 28            | 140           | 6             | 267           | 273           | 232           | 179           | 159           | 292           | 440            | 0            | 72            | 72            | 09: Turismo                                |
| 10: Agropecuaria                           | 72           | 72           | 687           | 422           | 431           | 473           | 1 164         | 652           | 578           | 769           | 997           | 4 141          | 133          | 598           | 730           | 10: Agropecuaria                           |
| 11: Pesca                                  | 0            | 0            | 0             | 0             | 7             | 5             | 4             | 4             | 10            | 14            | 49            | 202            | 3            | 7             | 10            | 11: Pesca                                  |
| 12: Energía                                | 0            | 0            | 231           | 113           | 84            | 56            | 220           | 188           | 131           | 165           | 121           | 929            | 115          | 60            | 175           | 12: Energía                                |
| 14: Industria                              | 17           | 17           | 169           | 28            | 19            | 28            | 30            | 14            | 212           | 6             | 23            | 201            | 1            | 123           | 125           | 14: Industria                              |
| 15: Transporte                             | 1 858        | 1 838        | 3 781         | 3 989         | 5 087         | 7 172         | 7 694         | 8 674         | 11 095        | 12 528        | 17 503        | 34 382         | 725          | 4 792         | 5 517         | 15: Transporte                             |
| 16: Comunicaciones                         | 0            | 0            | 47            | 47            | 26            | 40            | 44            | 10            | 4             | 20            | 278           | 109            | 8            | 4             | 12            | 16: Comunicaciones                         |
| 17: Ambiente                               | 141          | 141          | 1 601         | 966           | 591           | 681           | 919           | 608           | 999           | 1 060         | 1 514         | 4 960          | 154          | 476           | 629           | 17: Medio Ambiente                         |
| 18: Saneamiento                            | 209          | 209          | 920           | 5 704         | 3 678         | 2 703         | 3 894         | 6 564         | 2 604         | 4 901         | 4 746         | 24 937         | 1 733        | 3 017         | 4 750         | 18: Saneamiento                            |
| 19: Vivienda y Desarrollo Urbano           | 152          | 152          | 554           | 176           | 146           | 281           | 445           | 121           | 310           | 274           | 348           | 1 356          | 76           | 275           | 351           | 19: Vivienda y Desarrollo Urbano           |
| 20: Salud                                  | 27           | 27           | 73            | 448           | 365           | 177           | 839           | 517           | 690           | 638           | 745           | 2 350          | 78           | 510           | 588           | 20: Salud                                  |
| 21: Cultura y Deporte                      | 146          | 141          | 337           | 760           | 582           | 516           | 936           | 932           | 878           | 1 888         | 1 481         | 4 894          | 92           | 711           | 803           | 21: Cultura y Deporte                      |
| 22: Educación                              | 587          | 587          | 2 138         | 1 561         | 2 092         | 2 964         | 3 429         | 2 824         | 4 132         | 3 553         | 3 718         | 13 089         | 555          | 3 504         | 4 060         | 22: Educación                              |
| 23: Protección Social                      | 77           | 72           | 305           | 549           | 313           | 377           | 346           | 353           | 602           | 621           | 760           | 2 480          | 70           | 122           | 192           | 23: Protección Social                      |
| 24: Previsión Social                       | 0            | 0            | 0             | 0             | 0             | 0             | 0             | 0             | 0             | 0             | 0             | 0              | 0            | 0             | 0             | 24: Previsión Social                       |
| <b>TOTAL GOBIERNO LOCALES</b>              | <b>3 744</b> | <b>3 707</b> | <b>12 253</b> | <b>16 914</b> | <b>15 585</b> | <b>16 614</b> | <b>23 353</b> | <b>26 137</b> | <b>26 589</b> | <b>30 255</b> | <b>36 156</b> | <b>107 939</b> | <b>5 708</b> | <b>19 022</b> | <b>24 730</b> | <b>TOTAL GOBIERNO LOCALES</b>              |

1/ Gastos de todas las Municipalidades provinciales y distritales.  
Gasto Devengado: Asociado a la verificación del cumplimiento de las obligaciones, esto es la entrega del bien o prestación del servicio.

Fuente: Ministerio de Economía y Finanzas - SIAF

Elaboración: BCRP, Sucursal Huancayo.



ANEXO 23

JUNÍN: DEPÓSITOS EN EL SISTEMA FINANCIERO  
(Miles de nuevos soles)

| TIPO DE EMPRESA                           | 2011             |                  |                  |                  |                  |                  |                  |                  |                  |                  |                  | 2012             |                  |
|---|------------------|------------------|------------------|------------------|------------------|------------------|------------------|------------------|------------------|------------------|------------------|------------------|------------------|
|   | FEB              | MAR              | ABR              | MAY              | JUN              | JUL              | AGO              | SET              | OCT              | NOV              | DIC              | ENE              | FEB              |
| <b>I. EMPRESAS BANCARIAS</b>              | <b>772 096</b>   | <b>863 658</b>   | <b>805 990</b>   | <b>808 303</b>   | <b>823 028</b>   | <b>882 720</b>   | <b>891 518</b>   | <b>894 413</b>   | <b>840 785</b>   | <b>865 076</b>   | <b>883 632</b>   | <b>882 600</b>   | <b>860 405</b>   |
| Crédito                                   | 320 984          | 359 592          | 359 984          | 372 259          | 394 149          | 415 789          | 413 966          | 432 521          | 397 094          | 418 615          | 402 762          | 412 504          | 391 166          |
| Interbank                                 | 114 402          | 108 368          | 90 980           | 80 984           | 95 907           | 100 452          | 103 947          | 97 818           | 95 756           | 93 846           | 94 784           | 96 492           | 98 448           |
| Scotiabank                                | 87 560           | 147 266          | 96 858           | 100 200          | 85 578           | 109 486          | 106 914          | 92 513           | 88 048           | 91 575           | 108 246          | 97 641           | 96 680           |
| Continental                               | 187 528          | 187 483          | 194 041          | 190 050          | 179 639          | 188 325          | 193 890          | 198 799          | 187 575          | 189 389          | 200 220          | 198 256          | 196 164          |
| Mi Banco                                  | 42 345           | 42 080           | 43 385           | 44 802           | 46 143           | 47 482           | 49 071           | 49 771           | 49 608           | 48 381           | 48 734           | 49 240           | 48 719           |
| Banco del Trabajo                         |                  |                  |                  |                  |                  |                  |                  |                  |                  |                  |                  |                  |                  |
| Banco Financiero                          | 13 527           | 13 421           | 14 855           | 14 331           | 14 999           | 15 339           | 16 750           | 16 281           | 16 225           | 16 750           | 19 649           | 20 072           | 20 009           |
| Azteca del Perú                           | 3 470            | 3 397            | 3 410            | 3 415            | 3 637            | 3 328            | 3 549            | 3 585            | 3 000            | 3 121            | 3 162            | 3 274            | 3 770            |
| BANBIF                                    | 2 280            | 2 051            | 2 477            | 2 262            | 2 976            | 2 520            | 3 431            | 3 126            | 3 479            | 3 400            | 6 077            | 5 120            | 5 450            |
| <b>II. INSTITUCIONES DE MICROFINANZAS</b> | <b>444 330</b>   | <b>453 076</b>   | <b>486 751</b>   | <b>494 542</b>   | <b>498 432</b>   | <b>512 965</b>   | <b>525 250</b>   | <b>543 377</b>   | <b>545 740</b>   | <b>561 880</b>   | <b>568 315</b>   | <b>574 779</b>   | <b>575 788</b>   |
| <b>Empresas Financieras</b>               | <b>25 847</b>    | <b>26 033</b>    | <b>38 941</b>    | <b>37 316</b>    | <b>39 081</b>    | <b>44 627</b>    | <b>46 616</b>    | <b>49 320</b>    | <b>48 684</b>    | <b>50 244</b>    | <b>51 705</b>    | <b>53 452</b>    | <b>54 194</b>    |
| CrediScotia                               | 15 588           | 14 917           | 15 453           | 11 129           | 10 225           | 10 202           | 9 078            | 9 029            | 8 917            | 9 836            | 9 258            | 9 290            | 9 409            |
| Financiera TFC                            | -                | -                | -                | -                | -                | -                | -                | -                | -                | -                | -                | -                | -                |
| Financiera Confianza                      | 10 259           | 11 083           | 23 488           | 26 187           | 28 856           | 34 425           | 37 538           | 40 292           | 39 768           | 40 299           | 42 433           | 44 156           | 44 780           |
| Financiera Edificar                       | -                | 33               | -                | -                | -                | -                | -                | -                | -                | 109              | 14               | 5                | 5                |
| Financiera Uno                            | -                | -                | -                | -                | -                | -                | -                | -                | -                | -                | -                | -                | -                |
| Financiera Efectiva                       | -                | -                | -                | -                | -                | -                | -                | -                | -                | -                | -                | -                | -                |
| <b>Cajas Municipales</b>                  | <b>397 906</b>   | <b>406 427</b>   | <b>427 320</b>   | <b>436 366</b>   | <b>437 358</b>   | <b>443 809</b>   | <b>450 912</b>   | <b>464 379</b>   | <b>468 123</b>   | <b>483 042</b>   | <b>488 583</b>   | <b>494 215</b>   | <b>494 554</b>   |
| CMA C Huancayo                            | 384 129          | 392 259          | 411 561          | 420 183          | 420 527          | 426 653          | 434 086          | 446 094          | 441 417          | 455 445          | 459 995          | 465 190          | 464 782          |
| CMA C Arequipa                            | 7 568            | 8 013            | 9 665            | 9 933            | 10 497           | 10 952           | 10 882           | 12 162           | 20 375           | 21 259           | 22 224           | 22 998           | 23 857           |
| CMA C Piura                               | 826              | 795              | 929              | 1 059            | 992              | 1 101            | 1 127            | 1 148            | 1 131            | 1 262            | 1 377            | 1 092            | 1 298            |
| CMA C del Santa                           | 2 980            | 2 937            | 2 752            | 2 785            | 2 887            | 2 747            | 2 818            | 3 000            | 3 169            | 3 194            | 3 190            | 3 126            | 2 946            |
| CMCP Lima                                 | 2 404            | 2 424            | 2 413            | 2 406            | 2 455            | 2 356            | 1 999            | 1 974            | 2 030            | 1 883            | 1 797            | 1 809            | 1 671            |
| <b>Cajas Rurales</b>                      | <b>20 577</b>    | <b>20 616</b>    | <b>20 490</b>    | <b>20 859</b>    | <b>21 992</b>    | <b>24 529</b>    | <b>27 721</b>    | <b>29 678</b>    | <b>28 933</b>    | <b>28 594</b>    | <b>28 027</b>    | <b>27 112</b>    | <b>27 041</b>    |
| Profinanzas                               | 19 358           | 19 380           | 19 193           | 19 574           | 20 648           | 23 041           | 26 108           | 28 049           | 27 387           | 26 957           | 26 302           | 25 293           | 24 981           |
| Credinka                                  | 1 219            | 1 236            | 1 298            | 1 285            | 1 344            | 1 488            | 1 614            | 1 629            | 1 547            | 1 637            | 1 725            | 1 819            | 2 059            |
| <b>EDPYMES</b>                            | <b>-</b>         | <b>-</b>         | <b>-</b>         | <b>-</b>         | <b>-</b>         | <b>-</b>         | <b>-</b>         | <b>-</b>         | <b>-</b>         | <b>-</b>         | <b>-</b>         | <b>-</b>         | <b>-</b>         |
| Edpyme Confianza                          | -                | -                | -                | -                | -                | -                | -                | -                | -                | -                | -                | -                | -                |
| Edpyme Raíz                               | -                | -                | -                | -                | -                | -                | -                | -                | -                | -                | -                | -                | -                |
| Edpyme Efectiva                           | -                | -                | -                | -                | -                | -                | -                | -                | -                | -                | -                | -                | -                |
| Edpyme Proempresa                         | -                | -                | -                | -                | -                | -                | -                | -                | -                | -                | -                | -                | -                |
| Edpyme Solidaridad                        | -                | -                | -                | -                | -                | -                | -                | -                | -                | -                | -                | -                | -                |
| Edpyme Marcimex                           | -                | -                | -                | -                | -                | -                | -                | -                | -                | -                | -                | -                | -                |
| <b>III. ENTIDADES ESTATALES</b>           | <b>262 081</b>   | <b>255 271</b>   | <b>252 283</b>   | <b>271 162</b>   | <b>273 457</b>   | <b>274 542</b>   | <b>276 338</b>   | <b>339 255</b>   | <b>337 368</b>   | <b>338 588</b>   | <b>350 580</b>   | <b>383 992</b>   | <b>369 032</b>   |
| Banco de la Nación                        | 262 081          | 255 271          | 252 283          | 271 162          | 273 457          | 274 542          | 276 338          | 339 255          | 337 368          | 338 588          | 350 580          | 383 992          | 369 032          |
| <b>TOTAL ( I + II + III )</b>             | <b>1 478 507</b> | <b>1 572 005</b> | <b>1 545 023</b> | <b>1 574 006</b> | <b>1 594 917</b> | <b>1 670 227</b> | <b>1 693 106</b> | <b>1 777 045</b> | <b>1 723 894</b> | <b>1 765 544</b> | <b>1 802 527</b> | <b>1 841 371</b> | <b>1 805 225</b> |
| <b>En Moneda Nacional (M/N)</b>           | <b>1 151 507</b> | <b>1 187 581</b> | <b>1 219 284</b> | <b>1 238 148</b> | <b>1 256 095</b> | <b>1 319 039</b> | <b>1 332 948</b> | <b>1 424 394</b> | <b>1 379 250</b> | <b>1 426 592</b> | <b>1 455 511</b> | <b>1 498 654</b> | <b>1 469 996</b> |
| <b>En Moneda Extranjera (M/E)</b>         | <b>327 000</b>   | <b>384 425</b>   | <b>325 739</b>   | <b>335 858</b>   | <b>338 822</b>   | <b>351 188</b>   | <b>360 157</b>   | <b>352 651</b>   | <b>344 644</b>   | <b>338 952</b>   | <b>347 016</b>   | <b>342 717</b>   | <b>335 230</b>   |

Fuente: Superintendencia de Banca y Seguros (SBS).

Elaboración: BCRP, Sucursal Huancayo.

ANEXO 24

JUNÍN: DEPÓSITOS EN EMPRESAS BANCARIAS, DE MICROFINANZAS Y ENTIDADES ESTATALES, POR PRINCIPALES PROVINCIAS - FEBRERO 2012  
(Saldos en miles de nuevos soles)

| ENTIDADES FINANCIERAS                     | DEPÓSITOS        |                |                  |               |               |                |               |               |               |                |               |                | TOTAL DEPÓSITOS  |                |                  |
|---|------------------|----------------|------------------|---------------|---------------|----------------|---------------|---------------|---------------|----------------|---------------|----------------|------------------|----------------|------------------|
|   | HUANCAYO         |                |                  | YAULI         |               |                | TARMA         |               |               | CHANCHAMAYO    |               |                | JUNÍN            |                |                  |
|   | M/N              | M/E            | TOTAL            | M/N           | M/E           | TOTAL          | M/N           | M/E           | TOTAL         | M/N            | M/E           | TOTAL          | M/N              | M/E            | TOTAL            |
| <b>I. EMPRESAS BANCARIAS</b>              | <b>411 856</b>   | <b>216 923</b> | <b>628 779</b>   | <b>54 199</b> | <b>20 296</b> | <b>74 495</b>  | <b>24 301</b> | <b>14 346</b> | <b>38 647</b> | <b>53 026</b>  | <b>23 928</b> | <b>76 954</b>  | <b>577 691</b>   | <b>282 713</b> | <b>860 405</b>   |
| Crédito                                   | 145 556          | 90 529         | 236 085          | 26 598        | 7 188         | 33 785         | 16 475        | 12 199        | 28 674        | 36 059         | 17 921        | 53 979         | 256 191          | 134 975        | 391 166          |
| Interbank                                 | 69 372           | 29 075         | 98 448           | -             | -             | -              | -             | -             | -             | -              | -             | -              | 69 372           | 29 075         | 98 448           |
| Scotiabank 1/                             | 50 123           | 46 556         | 96 680           | -             | -             | -              | -             | -             | -             | -              | -             | -              | 50 123           | 46 556         | 96 680           |
| Continental                               | 99 402           | 39 514         | 138 915          | 27 602        | 13 108        | 40 709         | -             | -             | -             | 11 242         | 5 297         | 16 539         | 138 245          | 57 919         | 196 164          |
| M Banco                                   | 26 000           | 4 957          | 30 958           | -             | -             | -              | 6 383         | 2 074         | 8 457         | 5 726          | 710           | 6 436          | 40 897           | 7 821          | 48 719           |
| Financiero 2/                             | 15 698           | 4 292          | 19 990           | -             | -             | -              | -             | -             | -             | -              | -             | -              | 15 716           | 4 293          | 20 009           |
| Azteca del Perú 3/                        | 2 221            | 33             | 2 254            | -             | -             | -              | 1 443         | 73            | 1 516         | -              | -             | -              | 3 663            | 107            | 3 770            |
| BANBIF 4/                                 | 3 483            | 1 967          | 5 450            | -             | -             | -              | -             | -             | -             | -              | -             | -              | 3 483            | 1 967          | 5 450            |
| <b>II. INSTITUCIONES DE MICROFINANZAS</b> | <b>377 805</b>   | <b>33 039</b>  | <b>410 845</b>   | <b>28 758</b> | <b>6 909</b>  | <b>35 666</b>  | <b>27 388</b> | <b>3 845</b>  | <b>31 233</b> | <b>37 613</b>  | <b>1 614</b>  | <b>39 227</b>  | <b>527 550</b>   | <b>48 239</b>  | <b>575 788</b>   |
| <b>EMPRESAS FINANCIERAS</b>               | <b>34 331</b>    | <b>1 709</b>   | <b>36 040</b>    | <b>3 091</b>  | <b>399</b>    | <b>3 490</b>   | <b>2 629</b>  | <b>88</b>     | <b>2 718</b>  | <b>5 152</b>   | <b>83</b>     | <b>5 236</b>   | <b>51 880</b>    | <b>2 314</b>   | <b>54 194</b>    |
| CrediScotia 5/                            | 5 704            | 871            | 6 575            | 532           | 170           | 701            | 1 523         | 51            | 1 574         | 556            | 2             | 558            | 8 314            | 1 095          | 9 409            |
| Financiera TFC 6/                         | -                | -              | -                | -             | -             | -              | -             | -             | -             | -              | -             | -              | -                | -              | -                |
| Financiera Confianza 7/                   | 28 622           | 838            | 29 460           | 2 560         | 230           | 2 789          | 1 107         | 37            | 1 143         | 4 596          | 81            | 4 677          | 43 560           | 1 219          | 44 780           |
| Financiera Edificar 8/                    | 5                | -              | 5                | -             | -             | -              | -             | -             | -             | -              | -             | -              | 5                | -              | 5                |
| Financiera Uno 9/                         | -                | -              | -                | -             | -             | -              | -             | -             | -             | -              | -             | -              | -                | -              | -                |
| Financiera Efectiva 10/                   | -                | -              | -                | -             | -             | -              | -             | -             | -             | -              | -             | -              | -                | -              | -                |
| <b>CAJAS MUNICIPALES</b>                  | <b>338 424</b>   | <b>30 597</b>  | <b>369 022</b>   | <b>25 667</b> | <b>6 509</b>  | <b>32 176</b>  | <b>15 553</b> | <b>2 389</b>  | <b>17 942</b> | <b>26 313</b>  | <b>1 193</b>  | <b>27 507</b>  | <b>451 067</b>   | <b>43 487</b>  | <b>494 554</b>   |
| CMAC Huancayo                             | 314 388          | 29 543         | 343 931          | 22 349        | 5 836         | 28 185         | 15 553        | 2 389         | 17 942        | 26 313         | 1 193         | 27 507         | 423 083          | 41 699         | 464 782          |
| CMAC Arequipa 11/                         | 19 231           | 636            | 19 866           | 3 318         | 673           | 3 991          | -             | -             | -             | -              | -             | -              | 22 549           | 1 309          | 23 857           |
| CMAC Pura 12/                             | 477              | 130            | 607              | -             | -             | -              | -             | -             | -             | -              | -             | -              | 1 108            | 191            | 1 298            |
| CMAC del Santa 13/                        | 2 717            | 229            | 2 946            | -             | -             | -              | -             | -             | -             | -              | -             | -              | 2 717            | 229            | 2 946            |
| CMCP LIMA 14/                             | 1 611            | 60             | 1 671            | -             | -             | -              | -             | -             | -             | -              | -             | -              | 1 611            | 60             | 1 671            |
| <b>CAJAS RURALES</b>                      | <b>5 050</b>     | <b>733</b>     | <b>5 784</b>     | <b>-</b>      | <b>-</b>      | <b>-</b>       | <b>9 205</b>  | <b>1 368</b>  | <b>10 573</b> | <b>6 148</b>   | <b>337</b>    | <b>6 485</b>   | <b>24 603</b>    | <b>2 438</b>   | <b>27 041</b>    |
| Profinanzas                               | 3 107            | 617            | 3 724            | -             | -             | -              | 9 205         | 1 368         | 10 573        | 6 148          | 337           | 6 485          | 22 660           | 2 322          | 24 981           |
| Credinka 15/                              | 1 943            | 116            | 2 059            | -             | -             | -              | -             | -             | -             | -              | -             | -              | 1 943            | 116            | 2 059            |
| <b>EDPYMES</b>                            | <b>-</b>         | <b>-</b>       | <b>-</b>         | <b>-</b>      | <b>-</b>      | <b>-</b>       | <b>-</b>      | <b>-</b>      | <b>-</b>      | <b>-</b>       | <b>-</b>      | <b>-</b>       | <b>-</b>         | <b>-</b>       | <b>-</b>         |
| Edpyme Raíz                               | -                | -              | -                | -             | -             | -              | -             | -             | -             | -              | -             | -              | -                | -              | -                |
| Edpyme Proempresa 16/                     | -                | -              | -                | -             | -             | -              | -             | -             | -             | -              | -             | -              | -                | -              | -                |
| Edpyme Solidaridad 17/                    | -                | -              | -                | -             | -             | -              | -             | -             | -             | -              | -             | -              | -                | -              | -                |
| Edpyme Marcinex 18/                       | -                | -              | -                | -             | -             | -              | -             | -             | -             | -              | -             | -              | -                | -              | -                |
| <b>III. ENTIDADES ESTATALES</b>           | <b>211 412</b>   | <b>3 316</b>   | <b>214 728</b>   | <b>13 242</b> | <b>129</b>    | <b>13 371</b>  | <b>16 416</b> | <b>259</b>    | <b>16 675</b> | <b>33 404</b>  | <b>383</b>    | <b>33 787</b>  | <b>364 755</b>   | <b>4 278</b>   | <b>369 032</b>   |
| Banco de la Nación                        | 211 412          | 3 316          | 214 728          | 13 242        | 129           | 13 371         | 16 416        | 259           | 16 675        | 33 404         | 383           | 33 787         | 364 755          | 4 278          | 369 032          |
| <b>TOTAL ( I + II + III )</b>             | <b>1 001 073</b> | <b>253 279</b> | <b>1 254 352</b> | <b>96 199</b> | <b>27 333</b> | <b>123 532</b> | <b>68 105</b> | <b>18 450</b> | <b>86 555</b> | <b>124 044</b> | <b>25 925</b> | <b>149 968</b> | <b>1 469 996</b> | <b>335 230</b> | <b>1 805 225</b> |

1/ Scotiabank a partir de setiembre de 2006, antes Banco Wiese.

2/ Banco Financiero a partir de octubre de 2007.

3/ Azteca del Perú a partir de enero de 2008.

4/ BANBIF a partir de enero 2012, antes Banco Interamericano de Finanzas.

5/ CrediScotia a partir de enero de 2009, antes Banco de Trabajo.

6/ Financiera TFC a partir de agosto de 2008.

7/ Financiera Confianza a partir de setiembre de 2009, antes Edpyme Confianza.

8/ Financiera Edificar a partir de diciembre de 2009.

9/ Financiera Uno a partir de marzo de 2010.

10/ Financiera Efectiva a partir de abril de 2010, antes Edpyme Efectiva.

11/ CMAC Arequipa a partir de abril de 2009.

12/ CMAC Pura a partir de abril de 2009.

13/ CMAC Del Santa a partir de diciembre de 2009.

14/ CMCP Lima a partir de abril de 2010.

15/ Credinka a partir de abril de 2009.

16/ Edpyme Proempresa a partir de abril de 2009.

17/ Edpyme Solidaridad a partir de octubre de 2009.

18/ Edpyme Marcinex a partir de enero 2012, antes Edpyme Pronegocios.

Fuente: Superintendencia de Banca y Seguros (SBS).

Elaboración: BCRP, Sucursal Huancayo.

ANEXO 25

JUNÍN: CRÉDITOS EN EL SISTEMA FINANCIERO  
(Miles de nuevos soles)

| TIPO DE EMPRESA                           | 2011             |                  |                  |                  |                  |                  |                  |                  |                  |                  |                  | 2012             |                  |
|---|------------------|------------------|------------------|------------------|------------------|------------------|------------------|------------------|------------------|------------------|------------------|------------------|------------------|
|   | FEB              | MAR              | ABR              | MAY              | JUN              | JUL              | AGO              | SET              | OCT              | NOV              | DIC              | ENE              | FEB              |
| <b>I. EMPRESAS BANCARIAS</b>              | <b>1 282 598</b> | <b>1 318 060</b> | <b>1 334 548</b> | <b>1 350 895</b> | <b>1 360 283</b> | <b>1 379 262</b> | <b>1 406 104</b> | <b>1 436 588</b> | <b>1 443 549</b> | <b>1 461 536</b> | <b>1 484 989</b> | <b>1 499 591</b> | <b>1 534 832</b> |
| Crédito                                   | 412 796          | 433 313          | 435 695          | 442 276          | 441 768          | 447 388          | 461 194          | 469 812          | 476 513          | 483 902          | 493 996          | 499 455          | 517 054          |
| Interbank                                 | 131 566          | 130 530          | 134 533          | 131 425          | 131 452          | 134 514          | 143 377          | 144 472          | 145 145          | 141 563          | 140 751          | 144 490          | 146 490          |
| Scotiabank                                | 95 723           | 98 151           | 93 992           | 100 167          | 102 083          | 104 689          | 102 374          | 104 886          | 104 729          | 106 660          | 113 690          | 113 501          | 116 799          |
| Continental                               | 364 620          | 373 334          | 382 186          | 386 565          | 393 087          | 399 440          | 402 503          | 412 563          | 407 516          | 409 485          | 414 896          | 418 019          | 425 396          |
| M Banco                                   | 218 312          | 222 031          | 225 529          | 226 886          | 226 892          | 226 331          | 228 256          | 232 587          | 235 743          | 240 633          | 241 119          | 241 836          | 245 572          |
| Banco Financiero                          | 57 551           | 58 565           | 60 343           | 61 195           | 62 600           | 64 489           | 65 889           | 69 716           | 71 119           | 76 503           | 77 695           | 79 342           | 80 224           |
| Azteca del Perú                           | 1 902            | 1 971            | 2 063            | 2 143            | 2 180            | 2 194            | 2 238            | 2 264            | 2 449            | 2 464            | 2 555            | 2 540            | 2 721            |
| BANBIF                                    | 130              | 165              | 206              | 238              | 220              | 217              | 273              | 287              | 336              | 326              | 288              | 407              | 575              |
| <b>II. INSTITUCIONES DE MICROFINANZAS</b> | <b>902 025</b>   | <b>926 819</b>   | <b>938 324</b>   | <b>941 261</b>   | <b>941 771</b>   | <b>943 310</b>   | <b>957 847</b>   | <b>982 458</b>   | <b>1 012 347</b> | <b>1 046 011</b> | <b>1 084 482</b> | <b>1 076 779</b> | <b>1 092 716</b> |
| <b>Empresas Financieras</b>               | <b>322 372</b>   | <b>330 520</b>   | <b>337 606</b>   | <b>341 106</b>   | <b>340 798</b>   | <b>339 168</b>   | <b>343 862</b>   | <b>353 851</b>   | <b>365 690</b>   | <b>373 823</b>   | <b>387 827</b>   | <b>390 934</b>   | <b>398 344</b>   |
| CrediScotia                               | 100 462          | 107 365          | 113 630          | 118 660          | 122 964          | 125 829          | 127 239          | 129 125          | 132 618          | 140 531          | 145 402          | 148 045          | 151 893          |
| Financiera TFC                            | 3 086            | 3 167            | 4 080            | 3 402            | 4 255            | 3 576            | 4 070            | 4 304            | 4 704            | 4 704            | 5 703            | 5 650            | 5 739            |
| Financiera Confianza                      | 188 530          | 189 298          | 188 312          | 186 107          | 179 722          | 175 150          | 176 720          | 183 490          | 190 271          | 189 084          | 194 087          | 194 538          | 197 399          |
| Financiera Edificar                       | 10 872           | 11 443           | 11 885           | 12 570           | 13 241           | 13 574           | 14 647           | 15 938           | 17 009           | 18 164           | 19 068           | 19 430           | 20 083           |
| Financiera Uno                            | 9 782            | 9 575            | 9 866            | 10 332           | 10 532           | 10 572           | 10 715           | 10 501           | 10 542           | 10 688           | 11 953           | 11 618           | 11 711           |
| Financiera Efectiva                       | 9 640            | 9 672            | 9 832            | 10 036           | 10 083           | 10 466           | 10 471           | 10 493           | 10 547           | 10 651           | 11 615           | 11 653           | 11 520           |
| <b>Cajas Municipales</b>                  | <b>404 970</b>   | <b>419 325</b>   | <b>425 292</b>   | <b>430 562</b>   | <b>439 567</b>   | <b>446 162</b>   | <b>454 681</b>   | <b>463 011</b>   | <b>474 986</b>   | <b>491 892</b>   | <b>509 693</b>   | <b>501 940</b>   | <b>506 760</b>   |
| CMA C Huancayo                            | 358 155          | 368 964          | 373 533          | 376 372          | 382 026          | 386 544          | 392 056          | 397 635          | 407 220          | 421 663          | 437 684          | 429 935          | 431 926          |
| CMA C Arequipa                            | 33 630           | 36 327           | 37 392           | 39 189           | 41 410           | 42 774           | 44 546           | 46 284           | 47 498           | 48 575           | 49 211           | 48 742           | 50 305           |
| CMA C Plura                               | 7 662            | 7 999            | 8 066            | 8 478            | 8 820            | 9 079            | 9 724            | 10 138           | 10 496           | 11 210           | 11 583           | 11 768           | 12 332           |
| CMA C del Santa                           | 3 431            | 3 763            | 3 834            | 4 081            | 4 446            | 4 809            | 5 032            | 5 228            | 5 536            | 5 688            | 6 035            | 6 050            | 6 287            |
| CMCP Lima                                 | 2 092            | 2 272            | 2 466            | 2 442            | 2 865            | 2 956            | 3 323            | 3 726            | 4 236            | 4 756            | 5 178            | 5 444            | 5 911            |
| <b>Cajas Rurales</b>                      | <b>83 226</b>    | <b>84 472</b>    | <b>83 757</b>    | <b>78 513</b>    | <b>70 464</b>    | <b>66 595</b>    | <b>67 320</b>    | <b>72 352</b>    | <b>77 522</b>    | <b>83 443</b>    | <b>88 302</b>    | <b>90 075</b>    | <b>93 764</b>    |
| Profinanzas                               | 78 767           | 79 913           | 79 168           | 74 065           | 65 998           | 61 868           | 62 359           | 67 227           | 72 444           | 78 618           | 83 020           | 84 896           | 88 752           |
| Credinka                                  | 4 459            | 4 560            | 4 589            | 4 449            | 4 466            | 4 727            | 4 961            | 5 124            | 5 078            | 4 825            | 5 282            | 5 179            | 5 012            |
| <b>EDPYMES</b>                            | <b>91 456</b>    | <b>92 501</b>    | <b>91 669</b>    | <b>91 080</b>    | <b>90 942</b>    | <b>91 385</b>    | <b>91 984</b>    | <b>93 244</b>    | <b>94 149</b>    | <b>96 854</b>    | <b>98 661</b>    | <b>93 831</b>    | <b>93 848</b>    |
| Edpyme Raíz                               | 62 108           | 62 170           | 61 162           | 60 822           | 60 151           | 60 143           | 60 213           | 61 467           | 61 806           | 63 383           | 64 006           | 62 366           | 61 961           |
| Edpyme Proempresa                         | 3 211            | 3 522            | 3 461            | 3 465            | 3 568            | 3 595            | 3 655            | 3 670            | 3 788            | 3 992            | 4 109            | 3 895            | 3 948            |
| Edpyme Solidaridad                        | 26 138           | 26 810           | 27 045           | 26 792           | 27 223           | 27 648           | 28 116           | 28 107           | 28 375           | 29 302           | 30 313           | 27 309           | 27 665           |
| Edpyme Marcimex                           |                  |                  |                  |                  |                  |                  |                  | 180              | 177              | 232              | 260              | 260              | 273              |
| <b>III. ENTIDADES ESTATALES</b>           | <b>199 450</b>   | <b>199 316</b>   | <b>200 338</b>   | <b>197 120</b>   | <b>197 052</b>   | <b>193 291</b>   | <b>187 711</b>   | <b>188 716</b>   | <b>198 847</b>   | <b>209 669</b>   | <b>224 277</b>   | <b>224 750</b>   | <b>221 968</b>   |
| Banco de la Nación                        | 135 354          | 135 354          | 136 672          | 136 672          | 144 069          | 148 185          | 149 976          | 154 710          | 158 391          | 159 661          | 164 657          | 164 660          | 162 399          |
| Agrobanco                                 | 64 096           | 63 962           | 63 666           | 60 448           | 52 983           | 45 106           | 37 735           | 34 006           | 40 456           | 50 007           | 59 620           | 60 090           | 59 569           |
| <b>TOTAL ( I + II + III )</b>             | <b>2 384 074</b> | <b>2 444 195</b> | <b>2 473 210</b> | <b>2 489 276</b> | <b>2 499 106</b> | <b>2 515 863</b> | <b>2 551 662</b> | <b>2 607 762</b> | <b>2 654 743</b> | <b>2 717 215</b> | <b>2 793 748</b> | <b>2 801 121</b> | <b>2 849 516</b> |
| <b>En Moneda Nacional (M/N)</b>           | <b>2 102 851</b> | <b>2 157 987</b> | <b>2 182 595</b> | <b>2 206 173</b> | <b>2 215 320</b> | <b>2 231 287</b> | <b>2 261 965</b> | <b>2 311 084</b> | <b>2 372 310</b> | <b>2 431 909</b> | <b>2 506 347</b> | <b>2 513 726</b> | <b>2 563 018</b> |
| <b>En Moneda Extranjera (M/E)</b>         | <b>281 223</b>   | <b>286 209</b>   | <b>290 615</b>   | <b>283 103</b>   | <b>283 786</b>   | <b>284 576</b>   | <b>289 696</b>   | <b>296 678</b>   | <b>282 433</b>   | <b>285 306</b>   | <b>287 401</b>   | <b>287 394</b>   | <b>286 498</b>   |

Fuente: Superintendencia de Banca y Seguros (SBS).

Elaboración: BCRP, Sucursal Huancayo.

ANEXO 26

JUNÍN: CRÉDITOS EN EMPRESAS BANCARIAS, DE MICROFINANZAS Y ENTIDADES ESTATALES, POR PRINCIPALES PROVINCIAS - FEBRERO 2012  
(Saldos en miles de nuevos soles)

| ENTIDADES FINANCIERAS                     | COLOCACIONES     |                |                  |               |               |                |                |               |                |                |               |                | TOTAL COLOCACIONES |                |                  |
|---|------------------|----------------|------------------|---------------|---------------|----------------|----------------|---------------|----------------|----------------|---------------|----------------|--------------------|----------------|------------------|
|   | HUANCAYO         |                |                  | YAULI         |               |                | TARMA          |               |                | CHANCHAMAYO    |               |                | JUNÍN              |                |                  |
|   | M/N              | M/E            | TOTAL            | M/N           | M/E           | TOTAL          | M/N            | M/E           | TOTAL          | M/N            | M/E           | TOTAL          | M/N                | M/E            | TOTAL            |
| <b>I. EMPRESAS BANCARIAS</b>              | <b>908 180</b>   | <b>192 854</b> | <b>1 101 034</b> | <b>52 011</b> | <b>30 503</b> | <b>82 514</b>  | <b>71 602</b>  | <b>10 469</b> | <b>82 071</b>  | <b>169 738</b> | <b>11 928</b> | <b>181 666</b> | <b>1 280 922</b>   | <b>253 909</b> | <b>1 534 832</b> |
| Crédito                                   | 265 092          | 60 560         | 325 652          | 22 732        | 3 714         | 26 446         | 40 992         | 5 271         | 46 263         | 55 829         | 5 630         | 61 459         | 435 613            | 81 441         | 517 054          |
| Interbank                                 | 125 978          | 20 512         | 146 490          |               |               |                |                |               |                |                |               |                | 125 978            | 20 512         | 146 490          |
| Scotiabank 1/                             | 101 692          | 15 106         | 116 799          |               |               |                |                |               |                |                |               |                | 101 692            | 15 106         | 116 799          |
| Continental                               | 212 318          | 78 907         | 291 225          | 29 279        | 26 789        | 56 068         |                |               |                | 73 620         | 4 482         | 78 102         | 315 217            | 110 179        | 425 396          |
| M Banco                                   | 126 581          | 11 485         | 138 066          |               |               |                | 29 987         | 5 198         | 35 185         | 40 289         | 1 815         | 42 105         | 225 185            | 20 388         | 245 572          |
| Financiero 2/                             | 74 083           | 6 045          | 80 128           | -             | 0             | -              | -              | -             | -              | -              | -             | -              | 74 179             | 6 045          | 80 224           |
| Azteca del Perú 3/                        | 2 099            | -              | 2 099            |               |               |                | 623            | 0             | 623            |                |               |                | 2 721              | 0              | 2 721            |
| BANBIF 4/                                 | 337              | 238            | 575              |               |               |                |                |               |                |                |               |                | 337                | 238            | 575              |
| <b>II. INSTITUCIONES DE MICROFINANZAS</b> | <b>553 929</b>   | <b>29 467</b>  | <b>583 396</b>   | <b>41 302</b> | <b>920</b>    | <b>42 222</b>  | <b>89 669</b>  | <b>1 117</b>  | <b>90 786</b>  | <b>163 420</b> | <b>488</b>    | <b>163 908</b> | <b>1 060 127</b>   | <b>32 589</b>  | <b>1 092 716</b> |
| <b>EMPRESAS FINANCIERAS</b>               | <b>216 017</b>   | <b>10 657</b>  | <b>226 674</b>   | <b>15 402</b> | <b>24</b>     | <b>15 426</b>  | <b>40 929</b>  | <b>97</b>     | <b>41 026</b>  | <b>54 924</b>  | <b>164</b>    | <b>55 088</b>  | <b>387 082</b>     | <b>11 262</b>  | <b>398 344</b>   |
| CrediScotia 5/                            | 96 600           | 1 634          | 98 233           | 4 687         | 0             | 4 687          | 26 958         | 81            | 27 039         | 21 933         | -             | 21 933         | 150 179            | 1 714          | 151 893          |
| Financiera TFC 6/                         | 4 598            | -              | 4 598            |               |               |                | 511            | -             | 511            | 629            | -             | 629            | 5 739              | 0              | 5 739            |
| Financiera Confianza 7/                   | 79 771           | 9 015          | 88 786           | 10 714        | 24            | 10 738         | 11 250         | 16            | 11 266         | 30 519         | 164           | 30 683         | 187 859            | 9 540          | 197 399          |
| Financiera Edificar 8/                    | 15 869           | 8              | 15 877           | -             | -             | -              | -              | -             | -              | -              | -             | -              | 20 075             | 8              | 20 083           |
| Financiera Uno 9/                         | 11 711           | -              | 11 711           |               |               |                | 2 210          | 0             | 2 210          | 1 842          | 0             | 1 842          | 11 711             | -              | 11 711           |
| Financiera Efectiva 10/                   | 7 468            | -              | 7 468            |               |               |                |                |               |                |                |               |                | 11 520             | -              | 11 520           |
| <b>CAJAS MUNICIPALES</b>                  | <b>274 112</b>   | <b>18 419</b>  | <b>292 532</b>   | <b>25 900</b> | <b>896</b>    | <b>26 797</b>  | <b>25 565</b>  | <b>425</b>    | <b>25 990</b>  | <b>69 140</b>  | <b>144</b>    | <b>69 285</b>  | <b>486 603</b>     | <b>20 157</b>  | <b>506 760</b>   |
| CMAC Huancayo                             | 218 312          | 17 422         | 235 734          | 12 190        | 797           | 12 987         | 25 565         | 425           | 25 990         | 69 140         | 144           | 69 285         | 412 865            | 19 061         | 431 926          |
| CMAC Arequipa 11/                         | 35 498           | 997            | 36 496           | 13 710        | 99            | 13 810         |                |               |                |                |               |                | 49 209             | 1 097          | 50 305           |
| CMAC Plura 12/                            | 8 105            | -              | 8 105            |               |               |                |                |               |                |                |               |                | 12 332             | -              | 12 332           |
| CMAC del Santa 13/                        | 6 287            | -              | 6 287            |               |               |                |                |               |                |                |               |                | 6 287              | 0              | 6 287            |
| CMCP LIMA 14/                             | 5 911            | -              | 5 911            |               |               |                |                |               |                |                |               |                | 5 911              | 0              | 5 911            |
| <b>CAJAS RURALES</b>                      | <b>15 045</b>    | <b>135</b>     | <b>15 180</b>    | <b>-</b>      | <b>-</b>      | <b>-</b>       | <b>16 549</b>  | <b>595</b>    | <b>17 144</b>  | <b>25 098</b>  | <b>180</b>    | <b>25 278</b>  | <b>92 854</b>      | <b>910</b>     | <b>93 764</b>    |
| Profinanzas                               | 4 926            | 86             | 5 012            |               |               |                |                |               |                |                |               |                | 4 926              | 86             | 5 012            |
| Credinka 15/                              | 10 119           | 49             | 10 168           |               |               |                | 16 549         | 595           | 17 144         | 25 098         | 180           | 25 278         | 87 928             | 824            | 88 752           |
| <b>EDPYMES</b>                            | <b>48 755</b>    | <b>256</b>     | <b>49 010</b>    | <b>-</b>      | <b>-</b>      | <b>-</b>       | <b>6 626</b>   | <b>0</b>      | <b>6 626</b>   | <b>14 258</b>  | <b>-</b>      | <b>14 258</b>  | <b>93 588</b>      | <b>259</b>     | <b>93 848</b>    |
| Edpyme Raíz                               | 39 846           | 256            | 40 101           |               |               |                |                |               |                | 4 544          | 0             | 4 544          | 61 702             | 259            | 61 961           |
| Edpyme Proempresa 16/                     | 3 948            | -              | 3 948            |               |               |                |                |               |                |                |               |                | 3 948              | 0              | 3 948            |
| Edpyme Solidaridad 17/                    | 4 687            | -              | 4 687            |               |               |                | 6 626          | 0             | 6 626          | 9 714          | 0             | 9 714          | 27 665             | 0              | 27 665           |
| Edpyme Marcimex 18/                       | 273              | -              | 273              |               |               |                |                |               |                |                |               |                | 273                | 0              | 273              |
| <b>III. ENTIDADES ESTATALES</b>           | <b>154 163</b>   | <b>-</b>       | <b>154 163</b>   | <b>4 570</b>  | <b>-</b>      | <b>4 570</b>   | <b>11 175</b>  | <b>-</b>      | <b>11 175</b>  | <b>23 337</b>  | <b>-</b>      | <b>23 337</b>  | <b>221 968</b>     | <b>-</b>       | <b>221 968</b>   |
| Banco de la Nación                        | 94 594           | -              | 94 594           | 4 570         | -             | 4 570          | 11 175         | -             | 11 175         | 23 337         | -             | 23 337         | 162 399            | -              | 162 399          |
| Agrobanco                                 | 59 569           | -              | 59 569           |               |               |                |                |               |                |                |               |                | 59 569             | -              | 59 569           |
| <b>TOTAL (I + II + III)</b>               | <b>1 616 273</b> | <b>222 321</b> | <b>1 838 593</b> | <b>97 883</b> | <b>31 423</b> | <b>129 307</b> | <b>172 446</b> | <b>11 585</b> | <b>184 031</b> | <b>356 495</b> | <b>12 416</b> | <b>368 911</b> | <b>2 563 018</b>   | <b>286 498</b> | <b>2 849 516</b> |

1/ Scotiabank a partir de setiembre de 2006, antes Banco Wiese.  
 2/ Banco Financiero a partir de octubre de 2007.  
 3/ Azteca del Perú a partir de enero de 2008.  
 4/ BANBIF a partir de enero 2012, antes Banco Interamericano de Finanzas.  
 5/ CrediScotia a partir de enero de 2009, antes Banco de Trabajo.  
 6/ Financiera TFC a partir de agosto de 2008.  
 7/ Financiera Confianza a partir de setiembre de 2009, antes Edpyme Confianza.  
 8/ Financiera Edificar a partir de diciembre de 2009.  
 9/ Financiera Uno a partir de marzo de 2010.  
 10/ Financiera Efectiva a partir de abril de 2010, antes Edpyme Efectiva.  
 11/ CMAC Arequipa a partir de abril de 2009.  
 12/ CMAC Plura a partir de abril de 2009.  
 13/ CMAC Del Santa a partir de diciembre de 2009.  
 14/ CMCP Lima a partir de abril de 2010.  
 15/ Credinka a partir de abril de 2009.  
 16/ Edpyme Proempresa a partir de abril de 2009.  
 17/ Edpyme Solidaridad a partir de octubre de 2009.  
 18/ Edpyme Marcimex a partir de enero 2012, antes Edpyme Pronegocios.  
 Fuente: Superintendencia de Banca y Seguros (SBS).  
 Elaboración: BCRP - Sucursal Huancayo.

**ANEXO 27**

**JUNÍN: CARTERA PESADA DEL SISTEMA FINANCIERO**  
En porcentajes

| ENTIDADES FINANCIERAS                     | 2 011      |            |            |            |            |            |            |            |            |            |            | 2 012      |            |
|---|------------|------------|------------|------------|------------|------------|------------|------------|------------|------------|------------|------------|------------|
|   | FEB        | MAR        | ABR        | MAY        | JUN        | JUL        | AGO        | SET        | OCT        | NOV        | DIC        | ENE        | FEB 3/     |
| <b>I. EMPRESAS BANCARIAS</b>              | 2,5        | 2,4        | 2,4        | 2,4        | 2,3        | 2,4        | 2,5        | 2,4        | 2,4        | 2,3        | 2,2        | 2,4        | 2,4        |
| <b>II. INSTITUCIONES DE MICROFINANZAS</b> |            |            |            |            |            |            |            |            |            |            |            |            |            |
| Empresas Financieras                      | 3,6        | 3,4        | 3,5        | 3,6        | 3,7        | 3,9        | 4,2        | 4,0        | 4,0        | 3,8        | 3,5        | 3,6        | 3,6        |
| Cajas Municipales                         | 3,7        | 3,6        | 3,6        | 3,7        | 3,5        | 3,4        | 3,4        | 3,1        | 3,1        | 3,1        | 2,8        | 3,2        | 3,2        |
| Cajas Rurales                             | 3,7        | 4,2        | 4,5        | 5,2        | 6,0        | 6,8        | 6,7        | 6,4        | 6,3        | 6,1        | 4,3        | 4,6        | 4,6        |
| EDPYMEs                                   | 5,4        | 5,3        | 5,5        | 5,6        | 5,6        | 5,5        | 5,3        | 5,2        | 5,3        | 4,8        | 4,6        | 5,0        | 5,0        |
| <b>III. ENTIDADES ESTATALES</b>           |            |            |            |            |            |            |            |            |            |            |            |            |            |
| Banco de la Nación 1/                     | 0,8        | 0,7        | 0,7        | 0,7        | 0,7        | 0,7        | 0,8        | 0,8        | 0,8        | 0,9        | 0,8        | 0,9        | 0,9        |
| Agrobanco 2/                              | 1,5        | 1,8        | 2,2        | 1,9        | 2,2        | 3,3        | 5,6        | 4,3        | 4,0        | 7,2        | 6,9        | 7,5        | 7,5        |
| <b>TOTAL SISTEMA FINANCIERO</b>           | <b>2,9</b> | <b>2,8</b> | <b>2,8</b> | <b>2,9</b> | <b>2,8</b> | <b>2,9</b> | <b>3,0</b> | <b>2,9</b> | <b>2,9</b> | <b>2,8</b> | <b>2,6</b> | <b>2,8</b> | <b>2,8</b> |

1/ Sólo considera los créditos de consumo e hipotecario.

2/ No considera los créditos a las demás empresas del Sistema Financiero.

3/ Preliminar

Fuente: Hasta noviembre de 2007, empresas financieras del departamento.

A partir de diciembre de 2007, Superintendencia de Banca y Seguros (SBS).

Elaboración: BCRP, Sucursal Huancayo.

## VII. FICHA TÉCNICA

### Metodología del Cálculo del Indicador de Actividad Económica Regional de Junín

El Indicador de Actividad Económica Regional es un indicador parcial de corto plazo, que busca medir el desenvolvimiento de la economía regional, a partir de la evolución de la actividad de los principales sectores. Los sectores considerados representan el 59,9 por ciento del Valor Agregado Bruto del departamento, publicado por el INEI.

El indicador regional, se obtiene mediante la agregación ponderada de los índices sectoriales, utilizando como factor de ponderación la estructura porcentual anual del año 2007, elaborado por el INEI.

$$\text{Indicador Regional} = \sum_{i=1}^n I_{\text{sector } i(t)} * w_i$$

$I_i$  = Índice del sector  $i$  en el período (mes)  $t$

$n$  = Número de sectores que componen el índice

$w_i$  = Peso relativo ponderado del sector  $i$  en base a su contribución al PBI departamental 2007.

Lo sectores que incluye el indicador son: agropecuario, minería, manufactura, electricidad, construcción, servicios gubernamentales y servicios financieros.

El índice de los sectores agropecuario, minería, manufactura y electricidad se calcula en base al Valor Bruto de Producción, de la siguiente manera:

$$\text{Indice sector}_i = \left[ \frac{VBP_{it}}{VBP_i \text{ prom. 2007}} \right] * 100$$

Donde:

$i$  = Sector analizado

$VBP_{it}$  = Valor Bruto de la Producción del sector  $i$  del mes  $t$  a precios de 1994.

$VBP \text{ prom } i \text{ 2007}$  = Valor Bruto de Producción promedio 2007 del sector  $i$  a precios de 1994.

#### Características del procedimiento:

- a) La clasificación de los sectores productivos se basa en la Clasificación Industrial Internacional Uniforme (CIIU-Revisión 3).
- b) Las fuentes de la información sectorial son:
  - Para los sectores agropecuario y minería, los respectivos ministerios sectoriales.
  - Para el sector manufactura, son a partir de encuestas directas aplicadas a empresas representativas de las principales ramas industriales.
  - Para el sector electricidad, la fuente es el Organismo Supervisor de la Inversión en Energía y Minería (Osinermin).
  - Para el sector construcción, la fuente es la empresa Cemento Andino.
  - Para los sectores servicios gubernamentales y servicios financieros, las fuentes son el Ministerio de Economía y Finanzas (Sistema Integrado de Administración Financiera del Sector Público SIAF-SP) y la Superintendencia de Banca, Seguros y AFP, respectivamente.
- c) El valor bruto de producción (VBP) de los sectores agropecuario, minería, y electricidad, se obtiene de la aplicación de los precios del año base (1994), a los volúmenes de producción de los sectores respectivos. Los precios del año base, son los utilizados por la Dirección Nacional de Cuentas Nacionales del INEI.
- d) El VBP del sector construcción se estima de manera indirecta y se utiliza como información básica los despachos de cemento.
- e) El VBP del sector servicios gubernamentales se calcula a partir del gasto en *Remuneraciones* y compra de *Bienes y Servicios* del Gobierno Regional, que se deflactan a precios del año 1994, utilizando

el IPC e IPM, respectivamente. La fuente es el Ministerio de Economía y Finanzas.

- f) El VBP del sector Servicios Financieros se calcula a partir de la sumatoria de los saldos de intermediación (créditos directos y depósitos) de las instituciones financieras que operan en el departamento, deflactados a precios de 1994, utilizando el IPC.

**ESTRUCTURA  
INDICADOR REGIONAL**

| Sectores                  | Ponderación<br>2007 |
|---------------------------|---------------------|
| Agropecuario              | 12,9                |
| Minería                   | 10,7                |
| Manufactura               | 16,0                |
| Electricidad y Agua       | 4,5                 |
| Construcción              | 7,3                 |
| Servicios Gubernamentales | 6,8                 |
| Servicios Financieros     | 1,8                 |
| <b>TOTAL</b>              | <b>59,9</b>         |

**Nota:** Para el caso del sector servicios financieros, se considera el peso del sector a nivel nacional

## Metodología para la construcción del Índice de Confianza Empresarial Regional (ICER) de Junín

El Índice de Confianza Empresarial Regional (ICER) es un índice sintético de difusión que se construye con la suma ponderada de dos indicadores sectoriales: el Indicador de Confianza del sector Industrial (ICOI) y el Indicador de Confianza del sector Comercio (ICOM).

$$ICER = w1*ICOI + w2*ICOM$$

Donde cada  $w_i$  corresponde al ponderador sectorial correspondiente a su participación en la suma del Valor Agregado Departamental 2007 de los dos sectores. Los indicadores sectoriales se construyen del siguiente modo:

### 1) Indicador de Confianza de la Industria

$$(ICOI): ICOI = ((PE+DA-IPT)/3+100)/2$$

PE = Balance de respuestas de la Producción Esperada (tendencia futura).

DA = Balance de respuestas de la Demanda Actual por la producción de la empresa.

IPT = Balance de respuestas de los Inventarios de Productos Terminados (nivel actual).

### 2) Indicador de Confianza del Comercio

$$(ICOM): ICOM = ((DA+VE-IPV)/3+100)/2$$

DA = Balance de respuestas de la Demanda Actual por sus productos.

VE = Balance de respuestas de las Ventas Esperadas (tendencia futura).

IPV = Balance de respuestas de los Inventarios de Productos para la Venta (nivel actual).

La información para la construcción de los indicadores sectoriales se recoge a través de encuestas mensuales que son respondidas por una muestra de empresas situadas en el departamento de Junín, en los sectores industria y comercio.

El principio básico es que la variable en cuestión es una función de los porcentajes de respuestas positivas, negativas y neutras:

$$X = f(P, N, E), \text{ donde:}$$

X = variable en cuestión

P = porcentaje de respuestas positivas

N = porcentaje de respuestas negativas

E = porcentaje de respuestas que no reportan variación

Se denomina Balance Simple de Respuestas a la diferencia entre el porcentaje de respuestas positivas y el porcentaje de respuestas negativas:

$$B = P - N.$$

Los Índices de Difusión son solamente una forma particular e presentar los balances de respuestas. Dichos Índices de Difusión se calculan a partir de Balances utilizando la siguiente fórmula:

$$ID = (B+100)/2$$

Donde ID, es un índice de difusión.

La diferencia entre un Balance y un Índice de Difusión es que el primero está centrado en cero, con un valor máximo de 100 y un valor mínimo de -100, mientras que el segundo está centrado en 50, con un valor máximo de 100 y un valor mínimo de cero. El uso de los índices de difusión en lugar de balances, es solo por comodidad, ya que en tal transformación, las series solo toman valores positivos, lo que permite aplicar logaritmos y utilizar modelos multiplicativos de series de tiempo.

La lectura del índice de difusión es la siguiente: si es mayor que 50, significa que los entrevistados están optimistas respecto a la evolución de la variable objetivo. Si en cambio, el índice de difusión es menor que 50, implica que los entrevistados se encuentren pesimistas.