



**BANCO CENTRAL DE RESERVA DEL PERÚ**  
**SUCURSAL HUANCAYO**

**SÍNTESIS ECONÓMICA DE ICA**  
**DICIEMBRE 2012<sup>1</sup>**

**DEPARTAMENTO DE ESTUDIOS ECONÓMICOS**

---

<sup>1</sup> En la elaboración de este informe participaron: Francisco Callupe Casaño y Sergio Carrasco Mamani.

## CONTENIDO

	RESEÑA INTRODUCTORIA	3
I.	ACTIVIDAD PRODUCTIVA	4
	1.1. Producción	4
	1.1.1. Producción Agropecuaria	5
	1.1.2. Producción Pesquera	12
	1.1.3. Producción de Electricidad	13
	1.1.4. Producción Minera	14
	1.1.5. Producción Manufacturera	15
	1.2. Turismo	16
II.	INFLACIÓN	17
	2.1. Inflación	17
III.	SECTOR EXTERNO	19
	3.1. Exportaciones	19
	3.2. Importaciones	22
IV.	FINANZAS PÚBLICAS	23
	4.1. Ingresos Recaudados en Ica	23
	4.2. Gastos del Sector Público	24
	4.3. Inversiones del Sector Público	26
V.	MONEDA Y CRÉDITO	28
	5.1. Depósitos del Sistema Financiero	28
	5.2. Crédito del Sistema Financiero	30
	5.3. Morosidad del Sistema Financiero	32
	5.4. Crédito a la Pequeña y Microempresa	33
VI.	INFORMACIÓN ESTADÍSTICA	34
	Anexo 1: Producción Agropecuaria	35
	Anexo 2: Siembras de Principales Cultivos	36
	Anexo 3: Producción Pesquera	37
	Anexo 4: Producción Eléctrica	38
	Anexo 5: Producción Minera	39
	Anexo 6: Producción Manufacturera (Volumen físico de producción)	40
	Anexo 7: Producción Manufacturera (Variaciones porcentuales)	41
	Anexo 8: Arribos por Categorías	42
	Anexo 9: Indicadores de Ocupabilidad en Establecimientos de Hospedaje Colectivo	43
	Anexo 10: Exportaciones FOB Tradicionales	44
	Anexo 11: Exportaciones FOB No Tradicionales	45
	Anexo 12: Exportaciones FOB por Clasificación	46
	Anexo 13: Exportaciones por Bloque Económico y Países	47
	Anexo 14: Importaciones por el Puerto de Pisco	48
	Anexo 15: Importaciones por el Puerto de Pisco según País de Origen	49
	Anexo 16: Ingresos Recaudados en Ica	50
	Anexo 17: Gasto Público Devengado por Niveles de Gobierno	51
	Anexo 18: Gasto Público Devengado por Tipo y Niveles de Gobierno	52
	Anexo 19: Gasto Público Total por Genérica de Gasto	52
	Anexo 20: Inversiones del Sector Público Total por Funciones	53
	Anexo 21: Depósitos y Obligaciones del Sistema Financiero	54
	Anexo 22: Depósitos en las Entidades Financieras Ubicadas por Provincias	55
	Anexo 23: Crédito del Sistema Financiero al Sector Privado	56
	Anexo 24: Crédito de las Entidades Financieras Ubicadas por Provincias	57
	Anexo 25: Cartera Pesada del Sistema Financiero	58
VI.	FICHA TÉCNICA	59

**DIRECCIÓN EN INTERNET**

<http://www.bcrp.gob.pe>

## RESEÑA INTRODUCTORIA

En el 2012, el **Indicador de Actividad Económica Regional** creció 2,9 por ciento respecto al año anterior. Dicho comportamiento se sustentó en la expansión de las actividades, agropecuaria (10,5 por ciento), minería (6,4 por ciento), electricidad (3,6 por ciento) y, servicios gubernamentales y financieros (24,1 y 14,6 por ciento, respectivamente), las que contrarrestaron la disminución en pesca (-45,4 por ciento) y manufactura primaria (-6,3 por ciento).

En diciembre, el **Índice de Precios al Consumidor** en la ciudad de Ica aumentó en 0,21 por ciento, respecto al mes anterior, y acumuló una inflación de 4,14 por ciento en el 2012.

Las **exportaciones** de diciembre totalizaron US\$ 306,5 millones, mayor en 21,8 por ciento, respecto a igual mes del 2011. Por categorías, los resultados fueron alentadores con mayores ventas de productos tradicionales (33,4 por ciento), con ventas de hidrocarburos como gas licuado y propano a Ecuador. En los no tradicionales, el crecimiento (3,8 por ciento) estuvo influido por los productos agropecuarios, observándose incrementos en espárrago fresco, pasta de tomate y derivados de cacao; de otro lado, se registró mayores exportaciones de textiles, por envíos de prendas de vestir, principalmente a EUA. Con relación al resultado anual, las exportaciones fueron de US\$ 3 502,2 millones, menor en 9,6 por ciento, respecto del 2011, explicado por la contracción de las ventas de productos tradicionales como hierro, cobre y harina de pescado.

Las **importaciones** sumaron US\$ 21,5 millones, mayor en 28,4 por ciento, por compras de materias primas y productos intermedios para la industria. En el año, las importaciones fueron de US\$ 266,9 millones, menor en 28,6 por ciento, respecto del 2011.

La **SUNAT** recaudó S/. 54,8 millones, (superior en 48,9 por ciento) y en el año totalizó S/. 605,5 millones, con un avance de 2,3 por ciento respecto del año anterior. Al respecto, el IGV y el Impuesto a la Renta tuvieron una participación de 55,6 y 31,2 por ciento en el total recaudado.

El **Gasto mensual del Sector Público**, sumó S/. 329,6 millones, inferior en 14,6 por ciento en términos reales. Por niveles de gobierno, obedeció a la contracción por parte del Gobierno Central y municipalidades. Entre enero y diciembre, la ejecución financiera totalizó S/. 1 893,9 millones, menor en 3,4 por ciento, debido a la contracción de los desembolsos del Gobierno Central, por concepto de Gastos Corrientes y de Capital.

La **Inversión Pública** del mes devengó S/. 161,7 millones y en el año fue de S/. 625,1 millones. En este último caso, las inversiones se concentraron en Transporte, Saneamiento y Educación.

El **sistema financiero** continuó con su dinámica positiva. En el transcurso del año se instalaron 10 agencias (principalmente de empresas bancarias y financieras) sumando en total 100 agencias de atención al público. Con relación a los depósitos y créditos se incrementaron en 6,0 y 17,0 por ciento respectivamente, respecto a diciembre del año pasado.

Respecto a la **morosidad**, fue superior en 0,5 puntos porcentuales, situándose el ratio en 3,5 por ciento.

## I. ACTIVIDAD PRODUCTIVA

### 1.1 Producción

En el 2012, el **Indicador de Actividad Económica Regional** creció 2,9 por ciento respecto al año anterior. Dicho comportamiento se sustentó en la expansión de las actividades, agropecuaria (10,5 por ciento), minería (6,4 por ciento), electricidad

(3,6 por ciento) y servicios gubernamentales y financieros (24,1 y 14,6 por ciento, respectivamente), las que contrarrestaron las disminuciones en pesca (-45,4 por ciento) y manufactura primaria (-6,3 por ciento).

**CUADRO Nº 1**  
**INDICADOR DE ACTIVIDAD ECONÓMICA REGIONAL 1/ 2/**  
**(Variación porcentual respecto a similar período del año anterior)**

SECTOR	PONDERACIÓN 3/	2012
		ENERO - DICIEMBRE
Agropecuario	17,5	10,5
Agrícola		7,6
Pecuario		15,6
Pesca	0,7	-45,4
Minería	6,1	6,4
Electricidad	1,7	3,6
Manufactura (primaria) 4/	11,3	-6,3
Servicios Gubernamentales	5,5	24,1
Servicios Financieros	1,8	14,6
<b>TOTAL</b>	<b>44,6</b>	<b>2,9</b>

1/ Es un indicador parcial de la actividad económica de la región que alcanza una cobertura de 44,6 por ciento del valor agregado bruto de la producción regional según cifras del INEI.

2/ Actualizado con información al 21 de febrero de 2013.

3/ Considera la estructura productiva de la región para el año 2007 según cifras del INEI. En el caso de la manufactura primaria se considera el 50 por ciento del peso del sector total, mientras que en los servicios financieros se toma como ponderación el promedio nacional para dicho año (1,8 por ciento).

4/ Preliminar.

Fuente: MINAG, PRODUCE, MINEM, MEF y SBS.

Elaboración: BCRP, Sucursal Huancayo.

**GRÁFICO Nº 1**  
**CONTRIB. AL CRECIMIENTO SEGÚN SECTOR**  
**ENERO – DICIEMBRE 2012**  
**(En puntos porcentuales)**

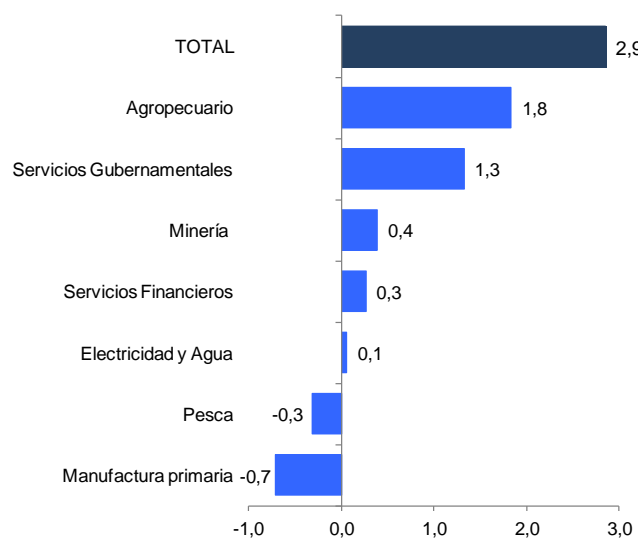

Elaboración: BCRP, Sucursal Huancayo.

## INDICADORES DE CONSUMO

### Crédito a personas naturales

En diciembre, el **crédito de consumo** aumentó en términos reales en 19,4 por ciento, mostrando moderación en el crecimiento respecto a mediados del año. Las colocaciones estuvieron lideradas por las Empresas Bancarias así como por las Cajas Municipales.

**GRÁFICO Nº 2**  
**ICA: CRÉDITO A PERSONAS NATURALES**  
**(Variación porcentual real anualizado)**

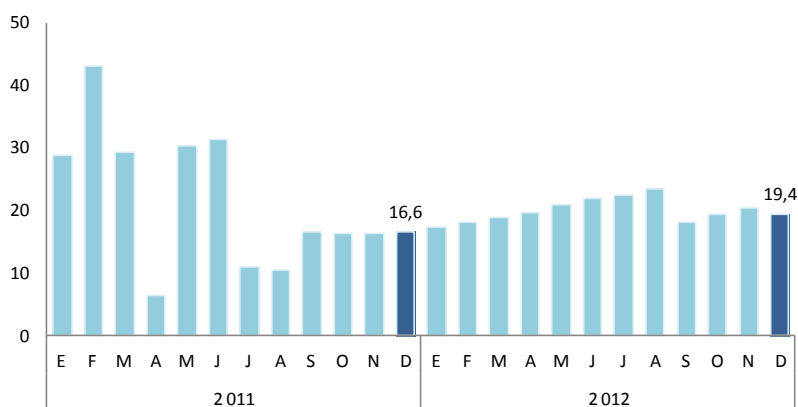

Fuente: SBS

**GRÁFICO N° 3**  
**ICA: NÚMERO DE CARROS NUEVOS VENDIDOS**

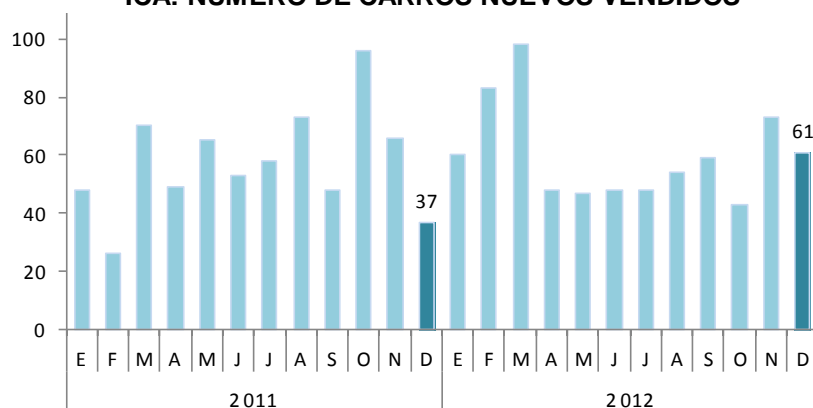

Fuente: ARAPER

### Venta de vehículos

La **venta de carros nuevos** en Ica creció en 64,9 por ciento en diciembre, y acumuló 722 unidades respecto del 2011, registrando un crecimiento de 4,8 por ciento. En el mercado nacional, el crecimiento fue de 19,0 y 27,2 por ciento, respectivamente, cerrando el 2012 con ventas de 190,8 mil unidades.

### 1.1.1 Producción Agropecuaria

La producción agropecuaria mensual aumentó en 12,1 por ciento, debido al desenvolvimiento positivo de los sub sectores agrícola (18,0 por ciento) y pecuario (2,5 por ciento). En el primer caso, por la mayor producción de uva, espárrago, tomate y cebolla; mientras que en la parte pecuaria

se observó mayor producción de huevo y leche de vacuno. El 2012, el sector registró un desempeño positivo con un crecimiento de 10,5 por ciento, por el avance agrícola (7,6 por ciento) y pecuario (15,6 por ciento).

**CUADRO N° 2**  
**VALOR BRUTO DE PRODUCCIÓN AGROPECUARIA**  
(Variación real 1/)

SUB SECTOR	DICIEMBRE		ENERO - DICIEMBRE	
	2011	2012	2011	2012
Agrícola	-6,5	18,0	8,6	7,6
Pecuario	21,0	2,5	8,4	15,6
<b>Sector Agropecuario</b>	<b>12,6</b>	<b>12,1</b>	<b>9,7</b>	<b>10,5</b>

1/ Respecto al mismo mes o periodo del año anterior

Fuente: MINAG.

Elaboración: BCRP, Sucursal Huancayo.

**GRÁFICO N° 4**  
**VALOR BRUTO DE PRODUCCIÓN AGROPECUARIA**  
(Variación real)

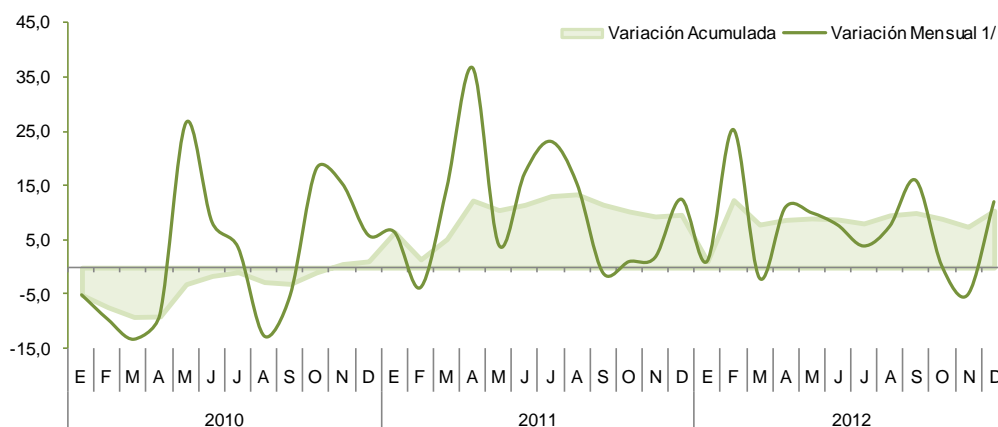

1/ Respecto a similar mes del año anterior.

Elaboración: BCRP, Sucursal Huancayo.

## Sub Sector Agrícola

### Producción

Registró un incremento en términos reales de 18,0 por ciento con relación a diciembre del año anterior, por la mayor producción de uva (14,2 por ciento), espárrago (7,0 por ciento), tomate (39,1 por ciento) y cebolla (121,3 por ciento). En todos los casos, por mayores áreas cosechadas, debido a mejores expectativas de exportación.

En el periodo de enero a diciembre, el sub sector mostró un avance de 7,6 por ciento, por la mayor producción de uva en el trimestre octubre – diciembre, por mayores cosechas y rendimientos de las plantaciones “jóvenes”, principalmente en la provincia de Ica; en espárrago, por mejores precios en chacra registrados en el segundo semestre; en mandarina fue similar la situación y estuvo favorecida por la buenas expectativas de exportación; y en maíz amarillo duro, por la sustitución o rotación de otros cultivos menos rentables como el algodón. En el año, merecen especial atención los cultivos como

alcachofa (-14,8 por ciento) cuya producción retrocedió como efecto de las menores expectativas de exportación a España; en tanto que pallar grano seco (13,4 por ciento), avanzó por la mayor demanda interna y también para fines de exportación; asimismo, se observó una mayor producción de papa (7,2 por ciento) efectuada casi en su totalidad en la provincia de Nazca por arrendatarios interesados en abastecer a los mercado de Lima en el último semestre del año, ante la expectativa de mejores precios de mercado. Por área cosechada, la producción agrícola sobresaliendo algodón (29,2 mil hectáreas), espárrago (12,9 mil hectáreas) y maíz amarillo duro (11,9 mil hectáreas). Cabe precisar que, al cierre del 2012 los cultivos de espárrago, uva, algodón, maíz amarillo duro y papa sumaron una participación del 72,0 por ciento en el Valor Agregado Bruto del sub sector agrícola.

**CUADRO N° 3**  
**PRODUCCIÓN DE PRINCIPALES PRODUCTOS AGRÍCOLAS 1/**  
**TM**

CULTIVOS	DICIEMBRE			ENERO – DICIEMBRE		
	2011	2012	Var. %	2011	2012	Var. %
Alcachofa	865	3 680	325,4	59 569	50 760	- 14,8
Algodón 2/	1 445	492	- 65,9	67 028	67 355	0,5
Camote	526	1 234	134,8	17 067	20 267	18,7
Cebolla 3/	3 797	8 401	121,3	116 031	134 785	16,2
Espárrago	14 660	15 685	7,0	144 420	152 987	5,9
Maíz amarillo duro	5 470	7 295	33,4	92 731	107 939	16,4
Mandarina	0	0	-	42 508	55 755	31,2
Mango	0	0	-	5 056	4 231	- 16,3
Naranja	0	0	-	23 709	23 621	- 0,4
Palto	0	1	-	30 829	34 285	11,2
Papa	0	0	-	80 347	86 138	7,2
Pallar grano seco	226	508	125,0	8 208	9 309	13,4
Tomate	20 532	28 560	39,1	84 023	78 999	- 6,0
Uva	30 086	34 349	14,2	133 137	149 768	12,5
Zapallo	415	786	89,5	44 571	46 478	4,3

1/ Cifras Preliminares

2/ Incluye las variedades tanguis, hazera y pima.

3/ Incluye las variedades roja, amarilla y china.

Fuente: MINAG.

Elaboración: BCRP, Sucursal Huancayo.

**GRÁFICO N° 5**  
**PARTICIPACIÓN EN EL VBP AGRÍCOLA**  
**Enero - Diciembre 2012**

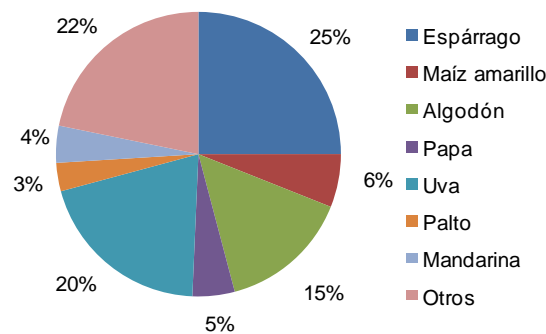

Elaboración: BCRP, Sucursal Huancayo.

**GRÁFICO N° 6  
VALOR BRUTO DE PRODUCCIÓN AGRÍCOLA  
(Variación real)**

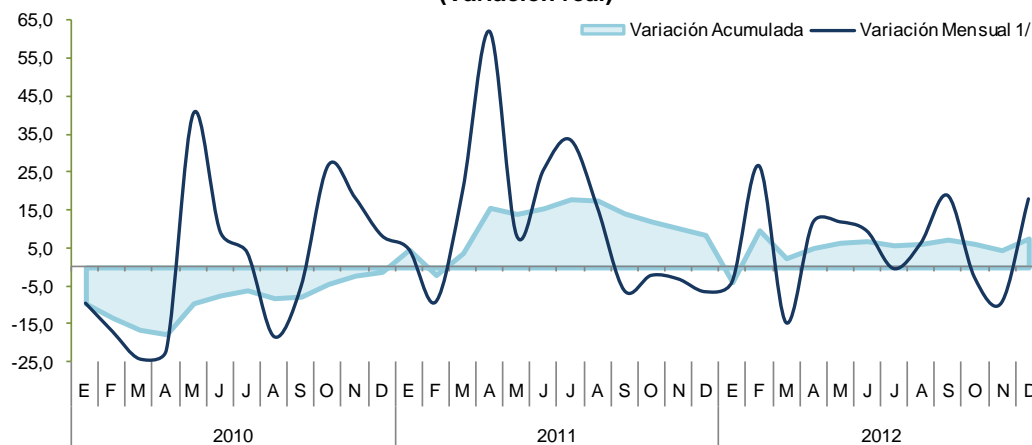

1/ Respecto a similar mes del año anterior.  
Elaboración: BCRP, Sucursal Huancayo.

### Evaluación de la Producción de los Principales Cultivos

#### Algodón

En diciembre, la producción se contrajo en 65,9 por ciento por menores siembras efectuadas en el segundo bimestre del año ante los bajos precios en chacra. En el año, la producción alcanzó 67,4 mil toneladas, superior en 0,5 por ciento al 2011, debido a la tardía reacción de los agricultores que apostaron por mayores siembras a pesar de que los precios ya se encontraban bajos, toda vez que existía la expectativa de que muestren una recuperación durante la fase de producción. Al respecto, gran parte de las instalaciones cosechadas el 2012 se

realizaron entre abril y noviembre del 2011, por ello las menores siembras de la campaña actual 2012 – 2013 tendrán sus efectos en el 2013. Cabe indicar que la cotización más alta en chacra fue registrada en marzo de 2011 en que el quintal (aproximadamente 46 kg.) alcanzó S/. 266,2 aunque descendió en los siguientes meses. En diciembre de 2012, su cotización fue de S/. 121,7 el quintal, registrando así una disminución interanual de 1,9 por ciento.

**GRÁFICO N° 7  
PRODUCCIÓN DE ALGODÓN**

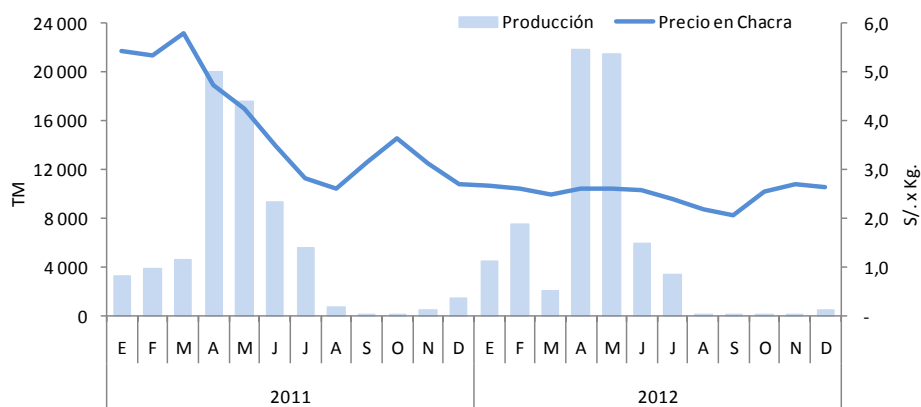

Elaboración: BCRP, Sucursal Huancayo.

### Maíz Amarillo Duro

La producción mensual se recuperó y creció 33,4 por ciento, como efecto de las mayores cosechas en la provincia de Chincha por la buena disponibilidad de aguas de avenida, mejores precios en chacra y sustitución del cultivo algodónero. En el periodo enero – diciembre se observó una producción de 107,9 mil toneladas, mayor en 16,4 por ciento, explicado por los precios relativamente

estables que se mantuvieron en meses anteriores. El precio promedio en chacra fue de S/. 0,94 el kilogramo, y disminuyó en 1,3 por ciento con relación a igual mes del año 2011. La demanda proviene principalmente de la industria avícola y porcícola, que al no cubrirse con la producción local se tiene que importar más de la mitad de su consumo.

**GRÁFICO N° 8  
PRODUCCIÓN DE MAÍZ AMARILLO DURO**

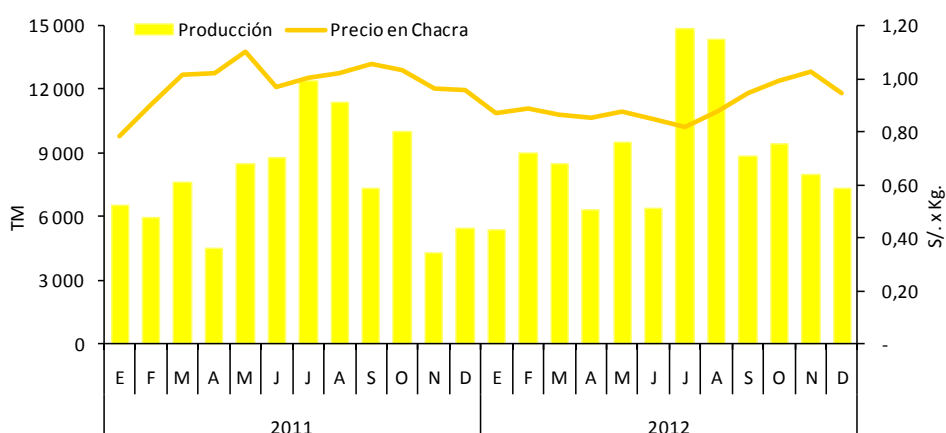

Elaboración: BCRP, Sucursal Huancayo.

### Espárrago

El aumento mensual de 7,0 por ciento, obedeció a las condiciones climáticas más favorables al cultivo. Si bien en el año acumuló un crecimiento de 5,9 por ciento con una producción de 152,9 mil toneladas, en algunos meses del primer semestre la producción fue afectada negativamente por el clima fluctuante (enero, marzo y abril). De otro lado, las restricciones hídricas en la provincia de Ica, aunadas a la demanda hídrica que requiere el espárrago, estarían incidiendo en la inversión en otros cultivos como uva y palta.

El departamento de Ica, tiene una significativa importancia en la producción de este cultivo (cuenta con una frontera agrícola de alrededor de las 13 500 hectáreas), al secundar a La Libertad con una participación nacional cercana al 38 por ciento, cuya producción se orienta casi en su totalidad al mercado externo y es el que más contribuyó a las

agroexportaciones de la región (US\$ 211 millones el 2012), seguida por uva (US\$ 184 millones) y cítricos (US\$ 51 millones). Destacó la presentación en fresco con destino a EUA y Europa, seguido por la presentación en congelado y en conserva. El aporte departamental ha

**GRÁFICO N° 9  
PRODUCCIÓN DE ESPÁRAGO POR DEPARTAMENTOS  
(En miles de toneladas)**

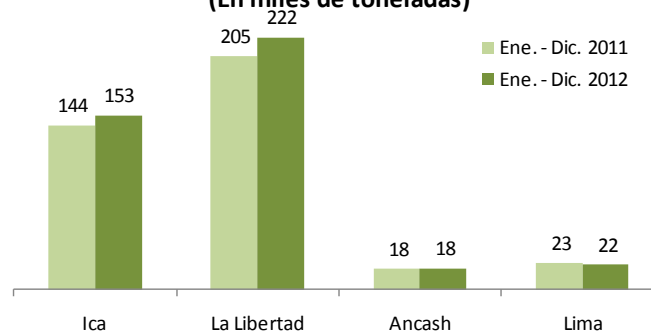



convertido al país en el primer exportador mundial de espárrago fresco y segundo en conserva. En diciembre, el precio promedio

en chacra fue mayor en 18,8 por ciento, cotizándose en S/. 2,90 el kilogramo.

**GRÁFICO N° 10  
PRODUCCIÓN DE ESPÁRRAGO**

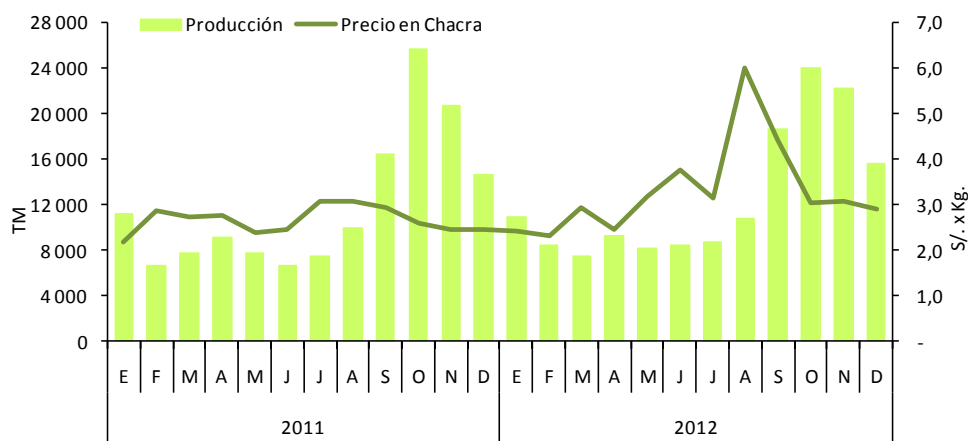

Elaboración: BCRP, Sucursal Huancayo.

### Tomate

Aumentó en 39,1 por ciento en el mes, por las mayores siembras de la empresa Icatom, exportadora de pasta de tomate. En el acumulado anual se registraron 78,9 mil toneladas, menor en 6,0 por ciento, sustentándose en la disminución de las instalaciones de la mencionada empresa que contribuye en más del 90 por ciento en la producción departamental, registrando rendimientos que superan las 100 toneladas por hectárea, debido a un manejo agronómico

sofisticado y al intensivo control sanitario para contrarrestar la alta propensión al ataque de plagas. En los próximos meses, se espera que la producción se recupere, debido a que Icatom tiene un cronograma de producción que suele concentrarse entre diciembre y febrero. Su precio en chacra fue de S/. 0,66 por kilogramo, menor en 6,0 por ciento a lo registrado en diciembre del año pasado.

**GRÁFICO N° 11  
PRODUCCIÓN DE TOMATE**

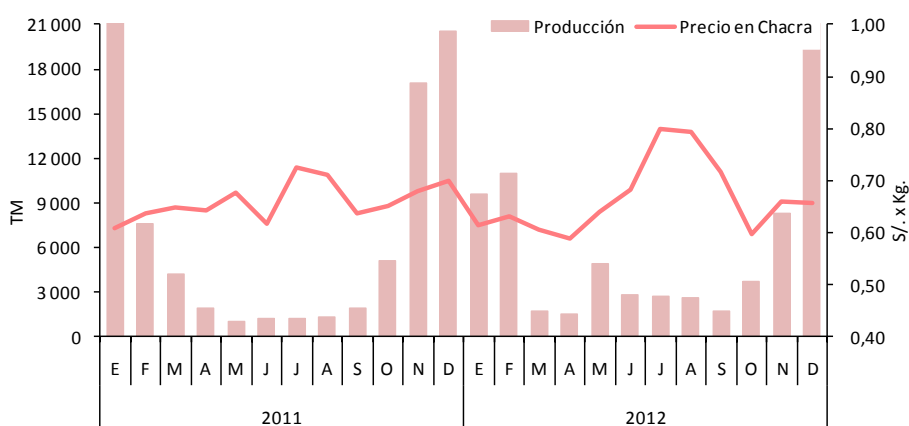

Elaboración: BCRP, Sucursal Huancayo.

**CUADRO N° 4**  
**PRECIOS EN CHACRA DE PRINCIPALES CULTIVOS**  
(En nuevos soles por Kg.)

CULTIVOS	DICIEMBRE		Var. %
	2011	2012	
Alcachofa	1,50	1,36	- 9,2
Algodón	2,70	2,65	- 1,9
Camote	0,70	0,69	- 1,6
Cebolla amarilla	0,45	0,44	- 1,1
Espárrago	2,44	2,90	18,8
Maíz amarillo duro	0,96	0,94	- 1,3
Tomate	0,70	0,66	- 6,0
Uva	2,55	2,54	- 0,1

Fuente: Dirección Regional de Agricultura de Ica.

Elaboración: BCRP, Sucursal Huancayo.

### Uva

En diciembre, la producción aumentó en 14,2 por ciento (se inició en octubre y se prolongará hasta marzo próximo), por mayores rendimientos y áreas cosechadas. El 2012, la producción cerró en 149,8 mil toneladas, superior en 12,5 por ciento, aunque se observó problemas con menores rendimientos en algunas variedades orientadas a la industria vitivinícola, sin embargo la parte orientada para exportación registró mayores rendimientos y áreas cosechadas. Las perspectivas comerciales son favorables para este cultivo luego de las firmas de los tratados con EUA y China, los que han alentado la inversión y el traslado de cultivos hacia la vid. Entre las variedades de exportación en fresco destacaron, las con pepa como la Red Globe que abarcó el 75 por ciento de las exportaciones, correspondiendo el resto a las sin semilla como la Crimson, Flame, Sugraone y Thompson, siendo estas

últimas las que vienen impulsando los agroexportadores a través de la diversificación de mercados. En cuanto al mercado interno, destaca el consumo de uva de mesa y la demanda de la industria vitivinícola. En el primer caso, la región abastece a los mercados de la Costa y Sierra Central.

**GRÁFICO N°12**

**PRODUCCIÓN DE UVA POR DEPARTAMENTOS**  
(En miles de toneladas)

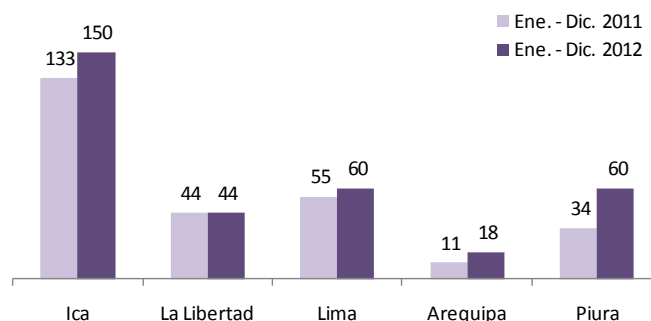

### Siembras

En el quinto mes de la campaña de siembras 2012-2013, la superficie instalada creció en 0,4 por ciento, por la disponibilidad de recursos hídricos, siendo mayores las plantaciones de cultivos transitorios (13,6 por ciento), como algodón, el cual obedece a la expectativa de mejores precios para el segundo semestre del 2013, debido a que se registraría una menor producción, toda vez que una gran parte de los agricultores está optando por la rotación de cultivos. En el acumulado, la contracción de 19,6 por ciento, se sustentó en las menores instalaciones de algodón (-24,8 por ciento),

por los bajos precios en chacra lo que ha desmotivado el interés de los agricultores; observándose paralelamente menores instalaciones de tomate (-56,2 por ciento) debido a un cambio en la programación de siembras de la empresa Icatom que las adelantó en un mes, espárrago (-45,0 por ciento), palta (-62,3 por ciento) y mandarina (-58,9 por ciento) debido a que en campañas anteriores los productores realizaron sus inversiones, las mismas que están sujetas a consideraciones de largo plazo, a diferencia de la gran mayoría de cultivos transitorios que se orientan al mercado interno.

**CUADRO N° 5  
SUPERFICIE SEMBRADA 1/  
Has**

	DICIEMBRE			AGOSTO – DICIEMBRE		
	2011	2012	Var. %	2011/2012	2012/2013	Var. %
<b>CULTIVOS TRANSITORIOS</b>	<b>1 235</b>	<b>1 403</b>	<b>13,6</b>	<b>31 658</b>	<b>25 577</b>	<b>- 19,2</b>
Algodón	0	496	-	23 646	17 778	- 24,8
Camote	69	39	- 43,5	383	448	17,0
Cebolla	2	0	- 100,0	141	382	171,2
Maíz amarillo duro	913	669	- 26,7	4 513	4 725	4,7
Pallar grano seco	0	2	-	22	61	180,5
Tomate	7	8	8,1	498	218	- 56,2
Zapallo	36	23	- 36,1	184	182	- 1,4
Otros	208	166	- 20,3	2 270	1 784	- 21,4
<b>CULTIVOS PERMANENTES</b>	<b>196</b>	<b>33</b>	<b>- 83,0</b>	<b>1 955</b>	<b>1 443</b>	<b>- 26,2</b>
Espárrago	60	0	- 100,0	141	78	- 45,0
Mandarina	0	0	-	316	130	- 58,9
Palta	4	5	25,0	258	97	- 62,3
Uva	65	2	- 96,9	295	219	- 25,6
Otros	67	26	- 60,6	944	918	- 2,8
<b>TOTAL</b>	<b>1 431</b>	<b>1 436</b>	<b>0,4</b>	<b>33 613</b>	<b>27 019</b>	<b>- 19,6</b>

1/ Cifras preliminares

Fuente: Dirección Regional de Agricultura de Ica.

Elaboración: BCRP, Sucursal Huancayo.

**GRÁFICO N° 13  
SIEMBRAS DE ALGODÓN  
HAS**

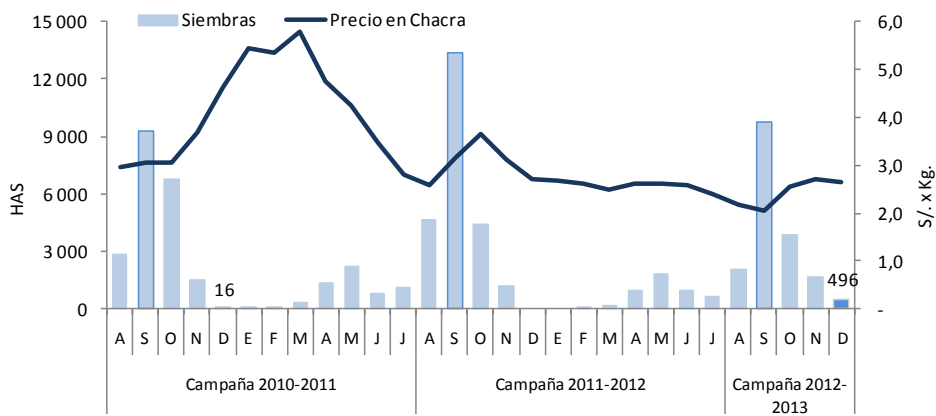

Elaboración: BCRP, Sucursal Huancayo.

### Sub Sector Pecuario

La actividad pecuaria creció 2,5 por ciento, por la mayor producción de huevos (15,4 por ciento) y leche de vacuno (31,4 por ciento). En el acumulado, la expansión de 15,6 por ciento, se explicó por el incremento en carne de ave (24,0 por ciento), huevos (14,4 por ciento) y leche de vacuno (11,8 por ciento). En cuanto a la participación en el VBP del sub sector, lideraron la producción de carne

de aves (41 por ciento) y huevos (48 por ciento), por la actividad avícola intensiva de las granjas asentadas principalmente en la provincia de Chincha. Cabe mencionar que el departamento de Ica concentra cerca del 30 por ciento de la producción nacional de huevos.

**CUADRO N° 6  
PRODUCCIÓN PECUARIA  
TM**

ESPECIES	DICIEMBRE			ENERO – DICIEMBRE		
	2011	2012	Var. %	2011	2012	Var. %
Carne de ave 1/	4 343	3 985	-8,2	38 849	48 180	24,0
Carne de porcino 1/	326	214	-34,5	3 254	2 249	-30,9
Carne de vacuno 1/	173	156	-10,2	1 764	1 765	0,1
Leche Vacuno	2 740	3 600	31,4	32 109	35 909	11,8
Huevos	7 748	8 944	15,4	88 875	101 697	14,4

1/ Peso neto.

Fuente: MINAG.

Elaboración: BCRP, Sucursal Huancayo.

**GRÁFICO N° 14  
PARTICIPACIÓN EN EL VBP PECUARIO  
Enero – Diciembre 2012**

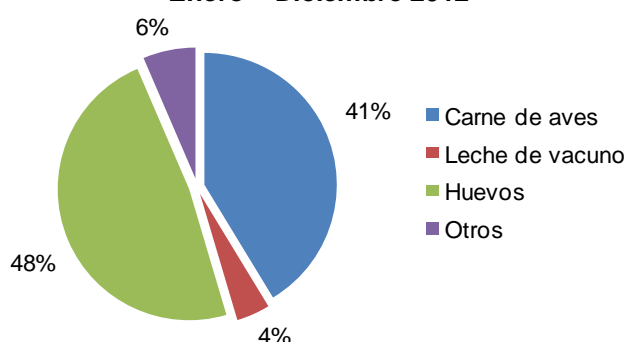

**GRÁFICO N° 15  
VALOR BRUTO DE PRODUCCIÓN PECUARIA  
(Variación real)**

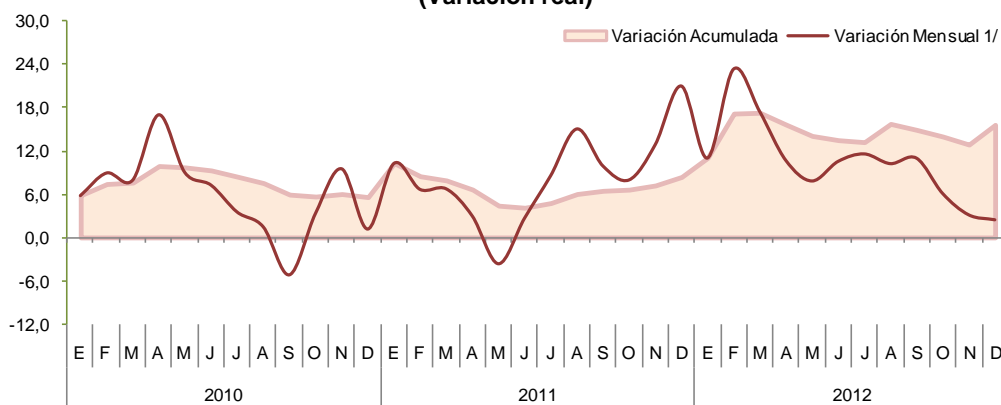

1/ Respecto a similar mes del año anterior.

Elaboración: BCRP, Sucursal Huancayo.

### 1.1.2 Producción Pesquera

La producción pesquera cayó en 29,7 por ciento, por la menor pesca industrial de anchoveta, debido a la alta incidencia de ejemplares juveniles no permitidos para su captura.

En el 2012, el alejamiento de especies de aguas frías por el ligero calentamiento de las aguas marinas, principalmente en el primer semestre del año, y la menor cuota de pesca, fueron determinantes para la contracción del sector (-45,4 por ciento).

**CUADRO N° 7  
PRODUCCIÓN DE PRINCIPALES PRODUCTOS PESQUEROS 1/  
TM**

	DICIEMBRE			ENERO – DICIEMBRE		
	2011	2012	Var. %	2011	2012	Var. %
<b>CONSUMO HUMANO DIRECTO</b>			<b>- 66,2</b>			<b>- 33,2</b>
Congelado	0	120	-	7 156	2 504	- 65,0
Curado	236	225	- 4,6	7 874	5 389	- 31,6
Enlatado	249	21	- 91,6	10 925	11 926	9,2
Fresco	5 502	1 696	- 69,2	32 095	22 347	- 30,4
<b>CONSUMO HUMANO INDIRECTO</b>			<b>- 13,6</b>			<b>- 52,1</b>
Anchoveta	249 802	215 820	- 13,6	1546 918	741 190	- 52,1
<b>TOTAL 2/</b>			<b>- 29,7</b>			<b>- 45,4</b>

1/ Cifras Preliminares.

2/ Variación en términos reales.

Fuente: PRODUCE.

Elaboración: BCRP, Sucursal Huancayo.

**GRÁFICO N° 16  
DESEMBARQUE DE ANCHOVETA PARA HARINA DE PESCADO**

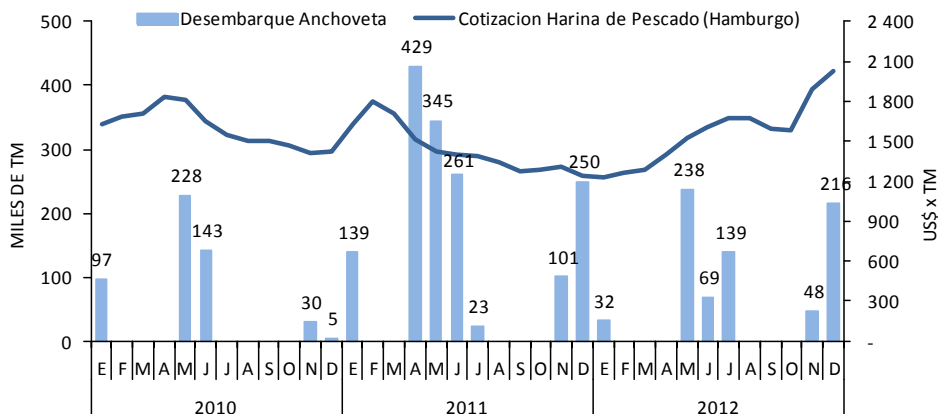

Elaboración: BCRP, Sucursal Huancayo.

### 1.1.3 Producción Eléctrica

La generación eléctrica de la región disminuyó en 33,6 por ciento, debido a que se encuentra en mantenimiento uno de los dos grupos generadores de 37 megavatios de la empresa Egasa.

En el 2012, el incremento de 3,6 por ciento, obedeció a la mayor capacidad de generación del primer semestre de las centrales operadas por las empresas Egasa y Egesur. Ambas operan a gas natural y están localizadas en la provincia de Pisco.

**CUADRO N° 8  
PRODUCCIÓN DE ELECTRICIDAD 1/  
Megavatios Hora (MWH)**

	DICIEMBRE			ENERO – DICIEMBRE		
	2011	2012	Var. %	2011	2012	Var. %
<b>ENERGÍA ELÉCTRICA</b>	<b>55 682</b>	<b>36 948</b>	<b>- 33,6</b>	<b>537 149</b>	<b>556 377</b>	<b>3,6</b>

1/ Variación en términos reales.  
Fuente: MINEM.  
Elaboración: BCRP, Sucursal Huancayo.

**GRÁFICO N° 17  
PRODUCCIÓN DE ELECTRICIDAD  
(Megavatios Hora)**

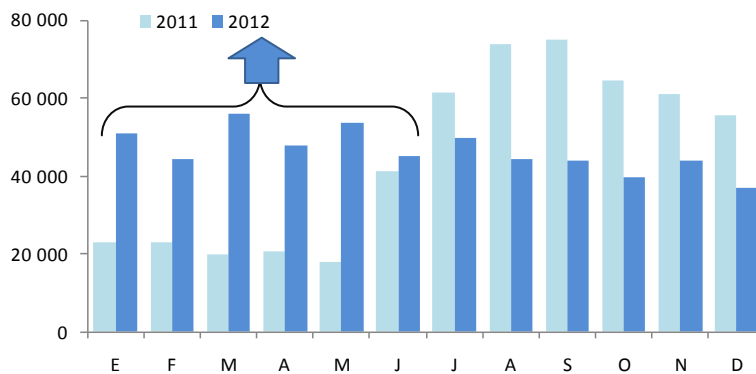

Elaboración: BCRP, Sucursal Huancayo.

### 1.1.4 Producción Minera

El sector minero se expandió en 2,3 por ciento en diciembre, ante la mayor extracción de cobre (32,1 por ciento), oro (215,3 por ciento) y zinc (23,7 por ciento), compensando principalmente la caída en hierro (-13,9 por ciento). El 2012, la minería creció en 6,4 por ciento, por la mayor

producción de cobre (25,2 por ciento), zinc (18,6 por ciento) y plata (9,9 por ciento), contrarrestando la disminución de hierro (-4,7 por ciento), que estuvo afectada por las constantes huelgas de los trabajadores de la empresa Shougang Hierro Perú.

**GRÁFICO N° 18**  
**VALOR BRUTO DE PRODUCCIÓN MINERA**  
(Variación real)

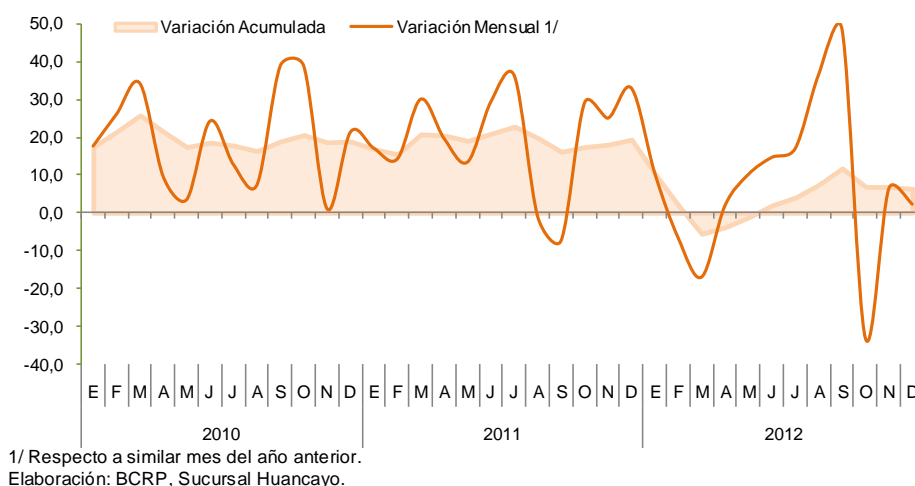

**CUADRO N° 9**  
**PRODUCCIÓN MINERA METÁLICA 1/**  
Contenido Fino

	DICIEMBRE			ENERO – DICIEMBRE		
	2011	2012	Var.%	2011	2012	Var.%
Cobre (TMF)	2 586	3 417	32,1	25 276	31 642	25,2
Hierro (TMF)	736 944	634 343	- 13,9	7 010 938	6 684 539	-4,7
Oro (GRF)	556	1 754	215,3	2 607	12 102	364,3
Plata (KGF)	7 114	6 453	- 9,3	68 620	75 413	9,9
Plomo (TMF)	892	696	- 22,0	9 240	9 759	5,6
Zinc (TMF)	9 488	11 735	23,7	96 157	114 038	18,6
<b>TOTAL 1/</b>			<b>2,3</b>			<b>6,4</b>

1/ Variación en términos reales.  
Fuente: MINEM.  
Elaboración: BCRP, Sucursal Huancayo.

En el 2012, destacaron por su contribución al VBP minero, el hierro y el zinc, con una participación de 49 y 31 por ciento, respectivamente, los cuales son explotados en el mismo orden por la empresa Shougang Hierro Perú y la Compañía Minera Milpo en las provincias de Nazca y Chincha, respectivamente. Cabe destacar que la primera, es la única que explota hierro a nivel nacional, ubicando al Perú como el quinto productor en América Latina. Al respecto, los embarques se

orientan a China (aproximadamente el 70 por ciento del volumen producido). De otro lado, la cotización internacional del hierro cayó 46,4 por ciento, pasando de US\$ 124,3 a US\$ 66,6 por Tm en los últimos doce meses, debido al recorte en la producción de las siderúrgicas chinas, como también por el menor precio de la chatarra de acero en el este de China, la cual están empleando como sustituto de la esponja de hierro.

**GRÁFICO N° 19  
PRODUCCIÓN DE HIERRO Y COTIZACIÓN INTERNACIONAL**

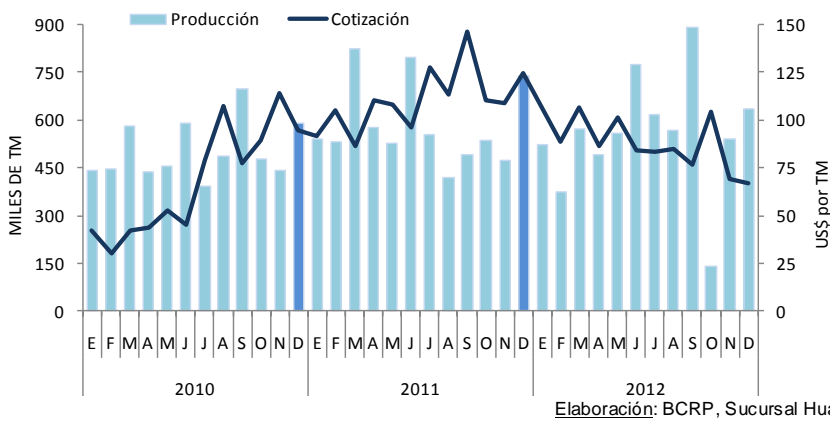

Elaboración: BCRP, Sucursal Huancayo.

**GRÁFICO N° 20  
PARTICIPACIÓN EN EL VBP MINERO  
Enero - Diciembre 2012**

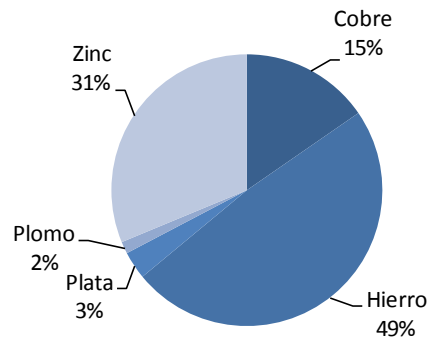

En cuanto a las inversiones en el sector, la empresa Shougang Hierro Perú viene ejecutando una inversión de US\$ 1 200 millones en el desarrollo de nuevas minas, así como en la construcción de una nueva planta de beneficio y de pellets. Dicho proyecto tiene el objetivo de aumentar la capacidad de producción anual a diez millones de toneladas de las siete millones de toneladas actuales. Asimismo, se encuentra en etapa de construcción el proyecto de explotación de

cobre de la Mina Justa (ubicada en la provincia de Nazca, distrito de Marcona) la que requerirá una inversión de US\$ 744 millones. Este proyecto es desarrollado por la empresa Marcobre, estimándose una producción anual de 110 mil toneladas de cobre durante 12 años. También la empresa china Jintong Mining, viene desarrollando exploraciones en sus concesiones con la finalidad de explotar oro.

### 1.1.5 Producción Manufacturera

#### Sub Sector Manufactura Primaria

El procesamiento primario de recursos creció en 10,7 por ciento, por la mayor producción de hidrocarburos líquidos (28,3 por ciento), atenuando la caída en estaño refinado (-37,6 por ciento) y productos pesqueros (-24,0 por ciento), principalmente en harina y aceite de pescado.

Al cierre del 2012, el sub sector registró una contracción de 6,3 por ciento, explicado por la disminución en harina y aceite de pescado, ante la menor pesca de anchoveta por factores

climáticos adversos, y de estaño refinado por la menor producción de la empresa Minsur; siendo contrarrestado parcialmente por el avance en hidrocarburos líquidos (4,7 por ciento) luego de que en meses anteriores la empresa Pluspetrol estableciera el mantenimiento temporal de la planta de procesamiento de Malvinas (punto de origen en el Cusco) por algunos problemas de filtración en el ducto de líquidos de gas natural (LGN).

**GRÁFICO N° 21**  
**VALOR BRUTO DE PRODUCCIÓN – MANUFACTURA PRIMARIA**  
**(Variación real)**

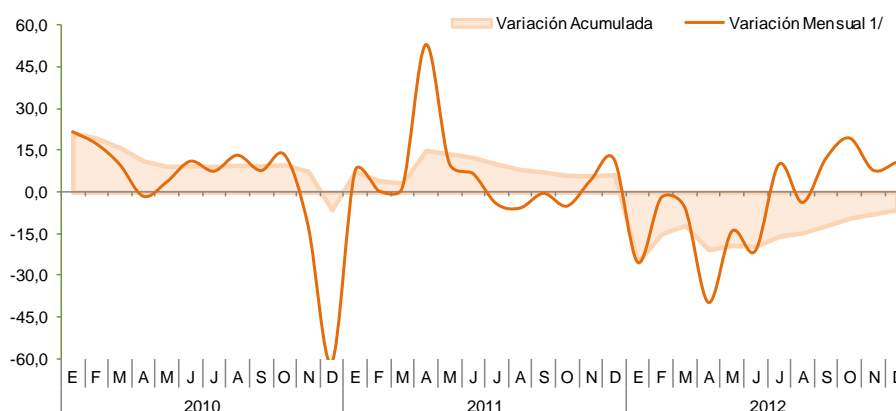

1/ Respecto a similar mes del año anterior.

Elaboración: BCRP, Sucursal Huancayo.

**CUADRO N° 10**  
**PRODUCCIÓN MANUFACTURERA PRIMARIA**  
**(Variación porcentual real 1/)**

	DICIEMBRE 2/		ENERO – DICIEMBRE	
	2011	2012	2011	2012
<b>REFINACIÓN DE METALES</b>	<b>0,4</b>	<b>-37,6</b>	<b>-11,5</b>	<b>-23,2</b>
Estaño	0,4	-37,6	-11,5	-23,2
<b>PRODUCTOS PESQUEROS</b>	<b>2 695,8</b>	<b>-24,0</b>	<b>218,9</b>	<b>-53,2</b>
Harina de pescado	3 038,9	-22,1	201,1	-56,7
Aceite de pescado	8 900,6	-34,1	275,7	-57,9
Conserva de pescado	-36,1	-36,7	389,1	-12,8
Pescado congelado	-	-	315,3	-16,2
<b>HIDROCARBUROS LÍQUIDOS</b>	<b>-6,3</b>	<b>28,3</b>	<b>-1,6</b>	<b>4,7</b>
GLP 3/	-7,5	36,8	-1,4	9,7
Gasolina	-1,7	24,1	0,2	4,0
Diesel y Fuel Oil	-16,1	13,9	-7,8	-9,5
<b>TOTAL</b>	<b>11,6</b>	<b>10,7</b>	<b>6,4</b>	<b>-6,3</b>

1/ Respecto al mismo mes o período del año anterior.

2/ Diciembre 2012, preliminar.

3/ Gas licuado de petróleo.

Fuente: MINEM, PRODUCE.

Elaboración: BCRP, Sucursal Huancayo.

## 1.2 Turismo

Las visitas turísticas a la región se incrementaron en 10,5 por ciento con relación a diciembre del año anterior, por la mayor afluencia de turistas internos (13,7 por ciento), alentado por las visitas de feriado largo de Navidad y Año Nuevo.

Al cierre del año, se registró un aumento de 9,6 por ciento, por mayores visitas de turistas nacionales (9,9 por ciento) y extranjeros (8,3

por ciento). Este último representó el 16 por ciento del total, destacando como destinos las provincias de Nazca, Pisco e Ica con un 43, 28 y 23 por ciento, respectivamente; siendo los atractivos turísticos más visitados, las Líneas de Nazca, la Laguna de Huacachina y los viñedos en Ica; así como el Candelabro y las Islas Ballestas en Pisco.



**CUADRO N° 11  
ARRIBOS A ESTABLECIMIENTOS DE HOSPEDAJE**

	DICIEMBRE			ENERO – DICIEMBRE		
	2011	2012	Var. %	2011	2012	Var.%
Nacionales	77 900	88 580	13,7	892 559	980 623	9,9
Extranjeros	11 956	10 713	-10,4	175 997	190 686	8,3
<b>TOTAL</b>	<b>89 856</b>	<b>99 293</b>	<b>10,5</b>	<b>1 068 556</b>	<b>1 171 309</b>	<b>9,6</b>

Fuente: MINCETUR  
Elaboración: BCRP, Sucursal Huancayo.

**GRÁFICO N° 22  
ARRIBOS EXTRANJEROS POR PROVINCIAS**

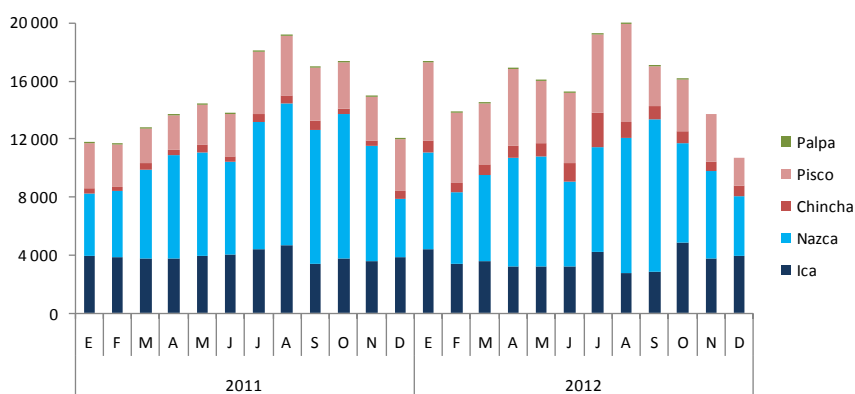

Fuente: MINCETUR  
Elaboración: BCRP, Sucursal Huancayo.

**GRÁFICO N° 23  
PARTICIPACIÓN DE ARIBOS TURÍSTICOS  
Enero - Diciembre 2012**

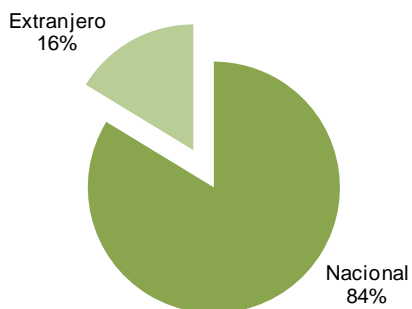

**GRÁFICO N° 24  
VISITANTES EXTRANJEROS POR PROVINCIAS  
Enero - Diciembre 2012**

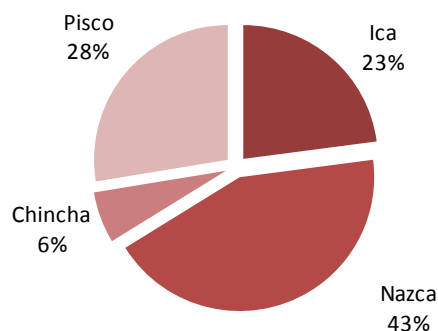

Fuente: MINCETUR  
Elaboración: BCRP, Sucursal Huancayo.

## II. INFLACIÓN

### 2.1 Inflación

En diciembre, el Índice de Precios al Consumidor en la ciudad de Ica aumentó en 0,21 por ciento respecto al mes anterior,

acumulando una inflación anual de 4,14 por ciento, por encima de lo registrado en la ciudad de Lima (2,65 por ciento).

**GRÁFICO N° 25**  
**CIUDAD DE ICA: INFLACIÓN ANUALIZADA**  
**(Variación Porcentual)**

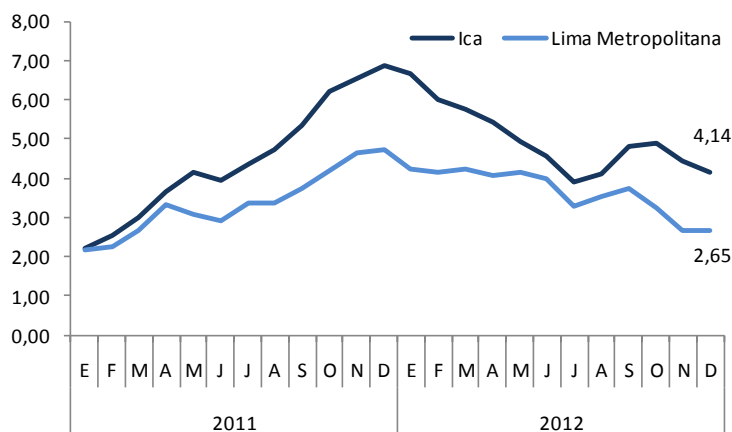

Fuente: Instituto Nacional de Estadística e Informática  
Elaboración: BCRP, Sucursal Huancayo.

**CUADRO N° 12**  
**CIUDAD DE ICA: INFLACIÓN POR GRANDES GRUPOS DE CONSUMO**  
**DICIEMBRE 2012**

	Ponderación 1/	Variación Porcentual		
		Mensual	Acumulada 2/	Anualizada 3/
<b>Índice General</b>	<b>100,0</b>	<b>0,21</b>	<b>4,14</b>	<b>4,14</b>
1. Alimentos y Bebidas	42,4	0,17	3,14	3,14
2. Vestido y Calzado	5,9	0,44	3,40	3,40
3. Alquiler de Vivienda, Combustibles y Electricidad	7,3	0,16	4,02	4,02
4. Muebles, Enseres y Mant. Viv.	5,8	-0,24	5,57	5,57
5. Cuidado de la Salud y Servicios Médicos	3,1	0,15	3,79	3,79
6. Transportes y Comunicaciones	16,5	0,52	8,29	8,29
7. Esparc, Divers, Serv. Cult. y Ens.	12,1	0,19	3,31	3,31
8. Otros Bienes y Servicios	7,0	-0,02	2,18	2,18

1/ Año Base 2009=100.

2/ A diciembre de 2012.

3/ Últimos 12 meses.

Fuente: Instituto Nacional de Estadística e Informática

La inflación mensual se sustentó en el incremento de precios de los grupos de Alimentos y Bebidas (0,17 por ciento), Transportes y Comunicaciones (0,52 por ciento) y Vestido y Calzado (0,44 por ciento). Por productos, la mayor contribución se observó en “pollo eviscerado” (5,2 por ciento), debido a la menor oferta local, como efecto de que las

avícolas se concentraron en atender los pedidos de departamentos aledaños; “pasaje en ómnibus interprovincial” (7,3 por ciento), por mayor demanda registrada durante las Fiestas Navideñas y de Fin de Año; y “ají verde” (34,0 por ciento) por las menores siembras de Lima provincias en esta campaña, luego de que en la anterior, los bajos precios desalentaran a los agricultores.

### III. SECTOR EXTERNO

#### 3.1 Exportaciones

En diciembre, las exportaciones totalizaron US\$ 306,5 millones, registrando un incremento de 21,8 por ciento, respecto a igual mes del 2011. Por categorías, los resultados fueron alentadores con mayores ventas de productos tradicionales (33,4 por ciento) y no tradicionales (3,8 por ciento).

Con relación a los **tradicionales**, la expansión estuvo asociada a las mayores ventas de hidrocarburos como gas licuado y propano (150,8 por ciento) con destino a Ecuador, aunque se contrajo las ventas de productos mineros (-18,0 por ciento) como estaño y hierro y de pesqueros como harina de pescado. La dinámica de los **no tradicionales** estuvo influida por una menor expansión de los productos agropecuarios (1,0 por ciento), observándose incremento en las ventas de espárrago fresco (34,7 por ciento) por mayores embarques a EUA, Inglaterra y Países Bajos; también creció las exportaciones de Pasta de Tomate a Brasil y Ecuador; así como de derivados de cacao a España y Chile. En textiles, por envíos de prendas de vestir a EUA, Colombia y Hong Kong.

En el año, las exportaciones acumularon US\$ 3 502,2 millones, menor en 9,6 por ciento, respecto del 2011, explicado por la contracción de los productos tradicionales (-12,6 por ciento), como hierro (-17,1 por ciento), cobre (-18,0 por ciento) y harina de pescado (-41,2 por ciento), observándose en todos los casos el efecto de menores precios. Lo anterior, fue atenuado por el incremento de los productos no tradicionales (3,6 por ciento), principalmente en agroexportación (7,2 por ciento). Al respecto, se registró envíos por US\$ 645,6 millones destacando los envíos de espárragos en todas sus presentaciones, uvas, mandarinas, cebollas y paltas.

**GRÁFICO N° 26**  
**PRINCIPALES AGROEXPORTACIONES (MILL. US\$)**

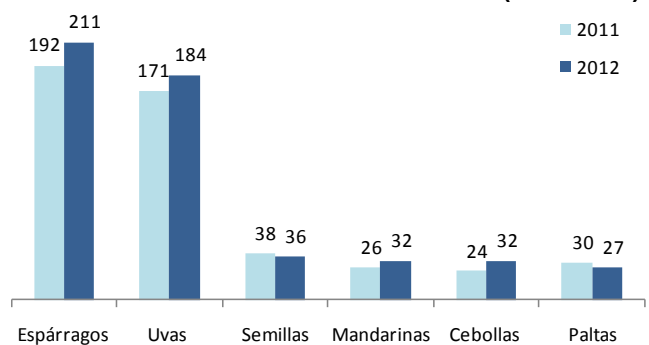

**CUADRO N° 13**  
**EXPORTACIONES POR GRUPO DE PRODUCTOS 1/**  
**(Valor FOB en miles de US\$)**

	DICIEMBRE			ENERO – DICIEMBRE		
	2011	2012	Var. %	2011	2012	Var. %
<b>PRODUCTOS TRADICIONALES</b>	<b>153 038</b>	<b>204 214</b>	<b>33,4</b>	<b>3 150 136</b>	<b>2 752 958</b>	<b>-12,6</b>
Agrícolas	0	0	-	0	0	-
Mineros	96 875	79 470	-18,0	1 527 656	1 286 643	-15,8
Pesqueros	9 788	8 457	-13,6	347 404	214 563	-38,2
Petróleo y Derivados	46 375	116 287	150,8	1 275 076	1 251 752	-1,8
<b>PRODUCTOS NO TRADICIONALES</b>	<b>98 559</b>	<b>102 269</b>	<b>3,8</b>	<b>722 937</b>	<b>749 220</b>	<b>3,6</b>
Agropecuarios	90 279	91 225	1,0	602 205	645 587	7,2
Pesqueros	3 587	3 401	-5,2	37 623	27 231	-27,6
Textiles	3 125	5 670	81,5	47 326	44 566	-5,8
Otros No Tradicionales	1 568	1 974	25,9	35 784	31 836	-11,0
<b>TOTAL</b>	<b>251 597</b>	<b>306 483</b>	<b>21,8</b>	<b>3 873 073</b>	<b>3 502 178</b>	<b>-9,6</b>

1/ Información preliminar  
Fuente: SUNAT.  
Elaboración: BCRP, Sucursal Huancayo.

**GRÁFICO N° 27**  
**ICA: EXPORTACIONES TOTALES**  
**MILLONES DE US\$**

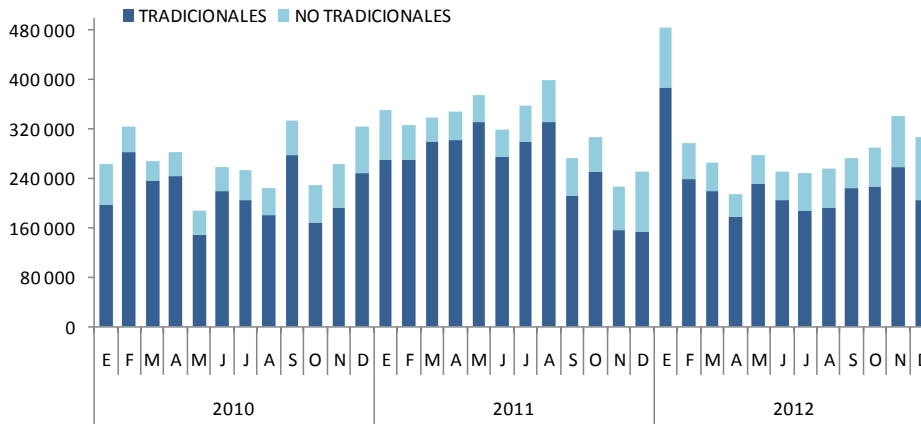

Elaboración: BCRP, Sucursal Huancayo.

Entre enero y diciembre, destacaron las exportaciones de derivados de petróleo (36 por ciento), hierro (24 por ciento), cobre (7 por ciento), espárragos en todas sus presentaciones (6 por ciento), uvas frescas (5 por ciento) y harina de pescado (5 por ciento).

En el mismo periodo, los principales productos de agroexportación fueron espárrago en todas sus presentaciones (US\$ 211 millones), uva (US\$ 184 millones) y semillas (US\$ 36 millones).

**Espárrago fresco**

Fue el principal producto de agroexportación en 2012, con ventas de US\$ 170,8 millones y un avance acumulado interanual de 15,4 por ciento, debido a los mayores pedidos de EUA (35,6 por ciento), Países Bajos (62,0 por ciento) y España (49,0 por ciento). En términos de volumen, las exportaciones acumularon una disminución de 6,3 por ciento en el 2012 (se exportó 60,3 mil toneladas), la cual fue contrarrestada por un mayor precio promedio de exportación de 23,1 por ciento, que pasó de US\$ 2 301 a US\$ 2 833 la Tn.

**GRÁFICO N° 28**  
**ESTRUCTURA DE EXPORTACIONES POR GRUPO DE PRODUCTOS**  
**ENERO - DICIEMBRE**

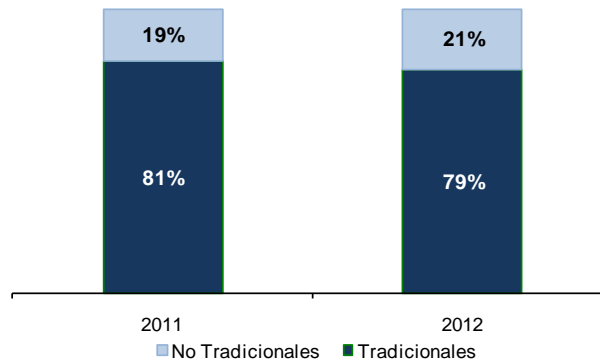

Elaboración: BCRP, Sucursal Huancayo.

**GRÁFICO N° 29**  
**EXPORTACIONES POR PRODUCTO**  
Enero - Diciembre 2012

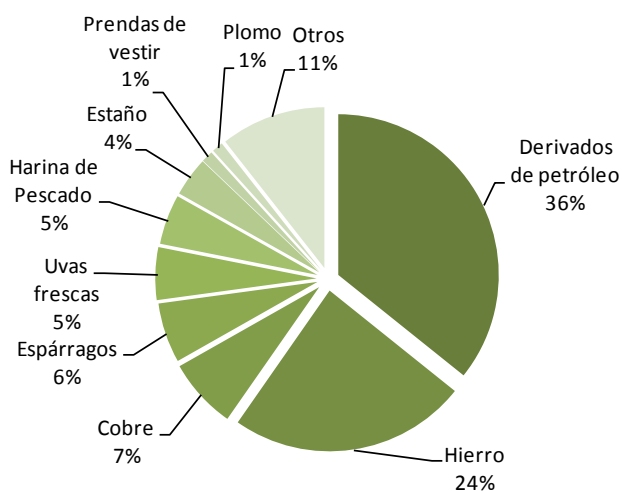

**GRÁFICO N° 30**  
**EXPORTACIONES POR PAÍS DESTINO**  
Enero - Diciembre 2012

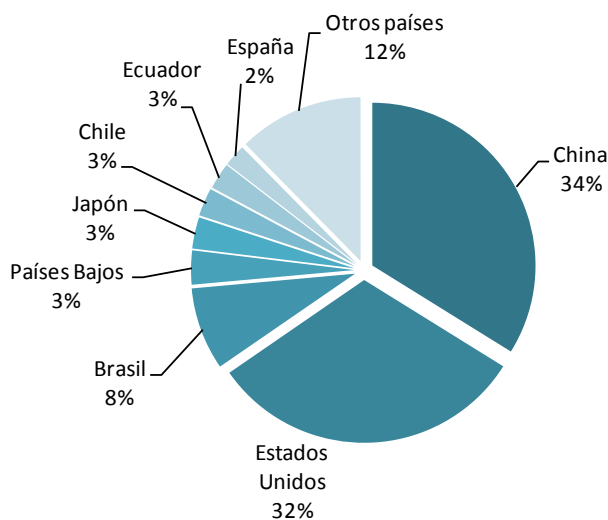

Fuente: SUNAT.  
Elaboración: BCRP, Sucursal Huancayo.

**CUADRO N° 14**  
**PRINCIPALES PAÍSES DE DESTINO Y PRINCIPAL PRODUCTO EXPORTADO**  
Enero - Diciembre 2012

PAÍS	MILES DE US\$	PRODUCTO
China	1 185 778	Hierro, cobre, harina de pescado, uva fresca, algas.
Estados Unidos	1 104 331	Gasolina, estaño, espárragos frescos y congelados, cebolla fresca, prendas de vestir.
Brasil	286 041	Gasolina, espárragos frescos, conservas de anchoas, prendas de vestir.
Países Bajos	118 319	Gasolina, harina y aceite de pescado, espárrago fresco y congelado.
Japón	109 266	Gasolina, harina de pescado, estaño, papeles y cartones, semillas.
Chile	97 291	Semillas, uva, palta y espárragos frescos, mandarinas, aceite de pescado.
Ecuador	91 991	Gas propano y licuado, pasta de tomate, prendas de vestir, hilados de algodón.
España	76 330	Gasolina, espárrago, palta y uva fresca, conservas de anchoas, alcachofas en conserva.
Otros países	432 831	Uva fresca, harina de pescado, plomo, gas licuado.
<b>TOTAL</b>	<b>3 502 178</b>	

Fuente: SUNAT.  
Elaboración: BCRP, Sucursal Huancayo.

Respecto a la composición exportable durante el año, sobresalió la participación de los productos tradicionales con un 79 por ciento, inferior en dos puntos porcentuales al nivel registrado el 2011. En cuanto a destinos de exportación, destacaron China y

EUA, a donde se embarcaron el 34 y 32 por ciento respectivamente del total, compuesto principalmente por minerales como hierro, cobre y estaño; harina de pescado; gasolina; y agrícolas como espárragos y uvas frescas; y prendas de vestir.

**GRÁFICO N° 31**  
**EXPORTACIONES DE UVA DE MESA**  
**Enero - Diciembre 2012**

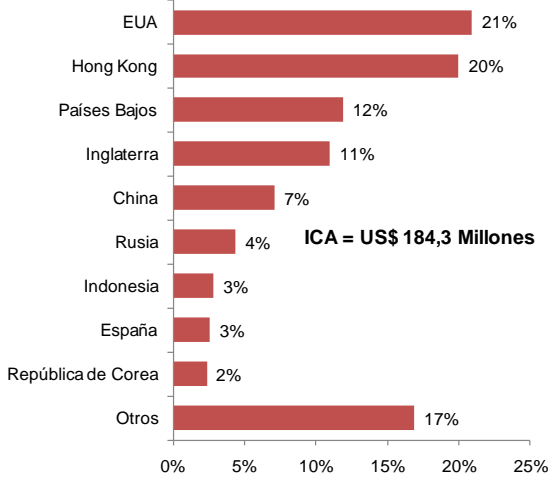

**GRÁFICO N° 32**  
**EXPORTACIONES DE ESPÁRRAGO FRESCO**  
**Enero - Diciembre 2012**

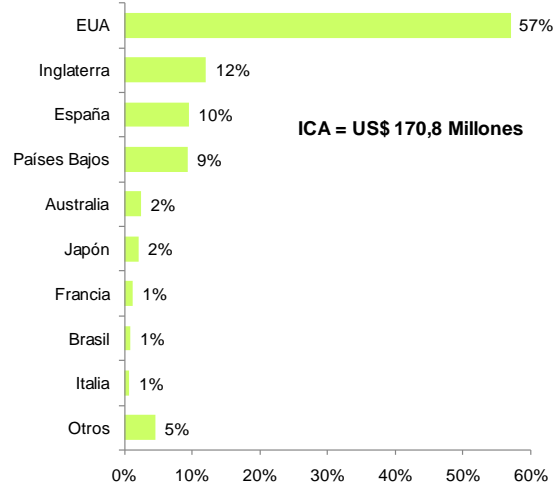

Fuente: SUNAT.

Elaboración: BCRP, Sucursal Huancayo.

### 3.2 Importaciones

Las importaciones en la Aduana de Pisco registraron un valor FOB de US\$ 21,5 millones, mayor en 28,4 por ciento, ante el incremento de las compras de materias primas y productos intermedios para la industria (73,2 por ciento).

En el acumulado anual, la disminución de 28,6 por ciento, obedeció principalmente a la contracción observada en la compra de materiales de construcción (-52,2 por ciento) y de bienes de capital para la industria (-100,0 por ciento).

**CUADRO N° 15**  
**IMPORTACIONES POR GRUPO DE PRODUCTOS 1/**  
**(Valor FOB en miles de US\$)**

	DICIEMBRE			ENERO - DICIEMBRE		
	2011	2012	Var. %	2011	2012	Var. %
<b>BIENES DE CONSUMO</b>	<b>0</b>	<b>0</b>	<b>-</b>	<b>29</b>	<b>0</b>	<b>- 99,3</b>
No duradero	0	0	-	0	0	-
Duradero	0	0	-	29	0	- 99,3
<b>MP y PI 2/</b>	<b>15 318</b>	<b>21 489</b>	<b>40,3</b>	<b>169 825</b>	<b>185 176</b>	<b>9,0</b>
Combustibles y lubricantes.	0	0	-	0	4 590	-
MP y PI para la agricultura	3 649	1 279	- 64,9	39 461	30 736	- 22,1
MP y PI para la industria	11 669	20 210	73,2	130 364	149 850	14,9
<b>BC y MC 3/</b>	<b>1 423</b>	<b>1</b>	<b>- 99,9</b>	<b>203 965</b>	<b>81 768</b>	<b>- 59,9</b>
Materiales de construcción	1 423	0	- 100,0	171 085	81 767	- 52,2
BC para la agricultura	0	0	-	0	0	-
BC para la industria	0	1	-	31 031	1	- 100,0
Equipos de transporte	0	0	-	1 849	0	- 100,0
<b>TOTAL</b>	<b>16 741</b>	<b>21 491</b>	<b>28,4</b>	<b>373 819</b>	<b>266 944</b>	<b>- 28,6</b>

1/ Información preliminar. Importaciones realizadas por el puerto de Pisco, según uso o destino económico.

2/ MP y PI = Materia Prima y Productos Intermedios

3/ BC y MC = Bienes de Capital y Materiales de Construcción

Fuente: SUNAT.

Elaboración: BCRP, Sucursal Huancayo.

## IV. FINANZAS PÚBLICAS

### 4.1. Ingresos Recaudados en Ica

En diciembre, la SUNAT captó S/. 54,8 millones, monto superior en 48,9 por ciento, como resultado de los mayores ingresos por Impuesto a la Renta (25,4 por ciento), IGV (61,7 por ciento) tanto por operaciones internas como externas (importaciones) y Otros Ingresos Tributarios (65,7 por ciento). En el año, los ingresos ascendieron en 2,3 por ciento, respecto al 2011, siendo

determinantes los mayores pagos por Impuesto a la Renta (0,7 por ciento) y Otros Ingresos Tributarios (40,7 por ciento). Es de mencionar que las captaciones de IGV e Impuesto a la Renta tuvieron una participación de 55,6 y 31,2 por ciento, respectivamente.

**CUADRO N° 16**  
**INGRESOS RECAUDADOS EN ICA**  
(Miles de nuevos soles)

CONCEPTO	DICIEMBRE			ENERO – DICIEMBRE		
	2011	2012	Var. % 1/	2011	2012	Var. % 1/
<b>I. INGRESOS TRIBUTARIOS</b>	<b>35 824</b>	<b>54 759</b>	<b>48,9</b>	<b>570 816</b>	<b>605 474</b>	<b>2,3</b>
<b>1. Impuesto a la Renta</b>	<b>12 076</b>	<b>15 539</b>	<b>25,4</b>	<b>180 882</b>	<b>188 786</b>	<b>0,7</b>
Personas Naturales	3 969	4 794	17,7	50 405	58 939	12,8
Personas Jurídicas	7 859	10 189	26,3	99 552	106 060	2,8
Regularización	249	557	118,1	30 926	23 787	- 25,8
<b>2. Impuesto a la Importación</b>	<b>0</b>	<b>13</b>	<b>-</b>	<b>112</b>	<b>26</b>	<b>- 77,4</b>
<b>3. Impuesto General a las Ventas (IGV)</b>	<b>19 165</b>	<b>31 802</b>	<b>61,7</b>	<b>333 648</b>	<b>336 795</b>	<b>- 2,6</b>
Operaciones Internas	12 172	20 029	60,3	145 519	212 823	41,1
Operaciones Externas	6 993	11 773	64,0	188 129	123 972	- 36,4
<b>4. Impuesto Selectivo al Consumo (ISC)</b>	<b>558</b>	<b>559</b>	<b>- 2,6</b>	<b>5 066</b>	<b>5 334</b>	<b>1,6</b>
<b>5. Otros Ingresos Tributarios</b>	<b>4 025</b>	<b>6 847</b>	<b>65,7</b>	<b>51 108</b>	<b>74 532</b>	<b>40,7</b>
<b>6. Devoluciones</b>	<b>0</b>	<b>0</b>	<b>-</b>	<b>0</b>	<b>0</b>	<b>-</b>
<b>II. INGRESOS NO TRIBUTARIOS</b>	<b>0</b>	<b>0</b>	<b>-</b>	<b>0</b>	<b>0</b>	<b>-</b>
<b>TOTAL</b>	<b>35 824</b>	<b>54 759</b>	<b>48,9</b>	<b>570 816</b>	<b>605 474</b>	<b>2,3</b>

1/ Variación en términos reales  
Fuente: SUNAT.  
Elaboración: BCRP, Sucursal Huancayo.

**GRÁFICO N° 33**  
**ICA: INGRESOS RECAUDADOS**  
(Miles de nuevos soles)

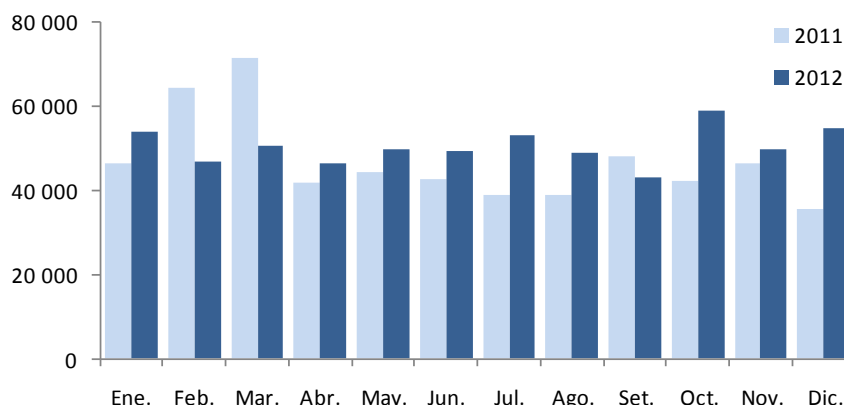

Elaboración: BCRP, Sucursal Huancayo.

## 4.2. Gastos del Sector Público

La ejecución del gasto público mensual fue S/. 329,6 millones, inferior en 14,6 por ciento en términos reales. Por niveles de gobierno, la contracción se dio en el Gobierno Central (-19,3 por ciento) y municipalidades (-23,8 por ciento), atenuada en parte por la mayor ejecución realizada del Gobierno Regional (6,2 por ciento).

La ejecución financiera anual del gasto registró una disminución de 3,4 por ciento interanual, totalizando S/. 1 893,9 millones debido a los menores desembolsos del Gobierno Central (-26,5 por ciento), pese al avance del Gobierno Regional (13,2 por ciento) y de las municipalidades (21,6 por ciento).

**CUADRO N° 17**  
**GASTO PÚBLICO DEVENGADO POR NIVELES DE GOBIERNO 1/**  
**(Miles de nuevos soles)**

	DICIEMBRE			ENERO – DICIEMBRE		
	2011	2012	Var. % 2/	2011	2012	Var. % 2/
Gobierno Central	141 848	117 509	-19,3	889 088	677 204	-26,5
Gobierno Regional de Ica	93 729	102 216	6,2	536 589	629 432	13,2
Gobiernos Locales	140 453	109 919	-23,8	466 121	587 289	21,6
<b>TOTAL</b>	<b>376 030</b>	<b>329 644</b>	<b>-14,6</b>	<b>1 891 798</b>	<b>1 893 924</b>	<b>-3,4</b>

1/ Gasto devengado: Nivel de gasto que se asocia a la verificación del cumplimiento de las obligaciones, esto es la entrega del bien o prestación del servicio.

2/ Variación en términos reales.

Fuente: Ministerio de Economía y Finanzas – SIAF

Elaboración: BCRP, Sucursal Huancayo.

Del total de gastos devengados el 2012, el 36 por ciento fue ejecutado por el Gobierno Central, seguido por el Gobierno Regional (33 por ciento) y el resto (31 por ciento) por los municipios. Según su composición, el 66 por ciento se destinó a Gastos Corrientes, el cual se incrementó en 2,3 por ciento, por mayores

gastos del Gobierno Regional y municipalidades. De otro lado, los Gastos de Capital que representaron el 34 por ciento del total, disminuyeron en 12,7 por ciento, al caer las ejecuciones del Gobierno Central.

**GRÁFICO N° 34**  
**EVOLUCIÓN DEL GASTO PÚBLICO**  
**(Millones de nuevos soles)**

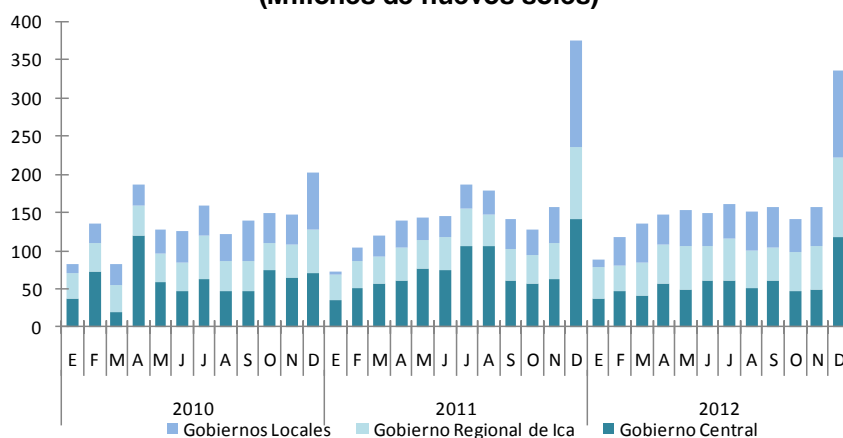

Elaboración: BCRP, Sucursal Huancayo.



**CUADRO N° 18**  
**GASTO PÚBLICO DEVENGADO POR TIPO Y NIVELES DE GOBIERNO 1/**  
(Miles de nuevos soles)

	DICIEMBRE			ENERO – DICIEMBRE		
	2011	2012	Var. % 2/	2011	2012	Var. % 2/
<b>GASTOS CORRIENTES</b>	<b>175 624</b>	<b>165 601</b>	<b>-8,1</b>	<b>1 175 527</b>	<b>1 246 132</b>	<b>2,3</b>
Gobierno Central	79 645	68 814	-15,8	577 017	558 782	-6,6
Gobierno Regional de Ica	67 627	72 494	4,4	425 076	499 417	13,3
Gobiernos Locales	28 352	24 292	-16,5	173 435	187 933	4,5
<b>GASTOS DE CAPITAL</b>	<b>200 383</b>	<b>164 037</b>	<b>-20,3</b>	<b>716 159</b>	<b>647 746</b>	<b>-12,7</b>
Gobierno Central	62 203	48 695	-23,7	312 071	118 421	-63,4
Gobierno Regional de Ica	26 102	29 722	10,9	111 513	130 015	12,5
Gobiernos Locales	112 079	85 621	-25,6	292 574	399 309	31,7
<b>SERVICIO DE LA DEUDA</b>	<b>23</b>	<b>6</b>	<b>-73,8</b>	<b>112</b>	<b>46</b>	<b>-59,9</b>
Gobiernos Locales	23	6	-73,8	112	46	-59,9
<b>TOTAL</b>	<b>376 030</b>	<b>329 644</b>	<b>-14,6</b>	<b>1 891 798</b>	<b>1 893 924</b>	<b>-3,4</b>

1/ Gasto devengado: Nivel de gasto que se asocia a la verificación del cumplimiento de las obligaciones, esto es la entrega del bien o prestación del servicio.

2/ Variación en términos reales.

Fuente: Ministerio de Economía y Finanzas – SIAF

Elaboración: BCRP, Sucursal Huancayo.

**GRÁFICO N° 35**  
**PARTICIPACIÓN DEL GASTO**  
(Enero – Diciembre 2012)

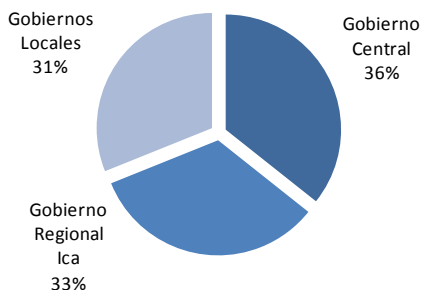

**GRÁFICO N° 36**  
**COMPOSICIÓN DEL GASTO PÚBLICO**  
(Enero – Diciembre 2012)

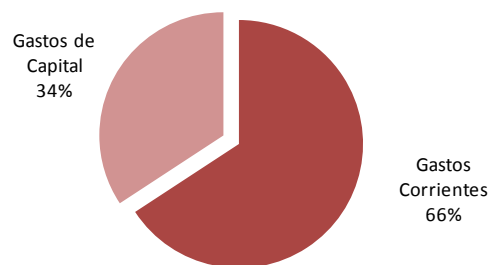

Elaboración: BCRP, Sucursal Huancayo.

Por Genérica de Gasto, en el año, los mayores Gastos Corrientes, se explicaron por el aumento en el pago de Personal y Obligaciones Sociales (5,9 por ciento) y de Bienes y Servicios (7,6 por ciento); en tanto

que la contracción de los Gastos de Capital, se debió a la menor ejecución en Adquisiciones de Activos No Financieros (-12,9 por ciento).

**CUADRO N° 19  
GASTO PÚBLICO DEVENGADO POR GENÉRICA Y NIVELES DE GOBIERNO 1/  
(Miles de nuevos soles)**

	DICIEMBRE			ENERO – DICIEMBRE		
	2011	2012	Var. % 2/	2011	2012	Var. % 2/
<b>GASTOS CORRIENTES</b>	<b>175 624</b>	<b>165 601</b>	<b>-8,1</b>	<b>1 175 527</b>	<b>1 246 132</b>	<b>2,3</b>
Personal y Obligaciones Sociales	53 251	69 708	27,5	509 686	559 226	5,9
Pensiones y Otras Prest. Sociales	41 399	34 232	-19,4	324 876	327 592	-2,7
Bienes y Servicios	52 757	54 908	1,4	290 763	324 286	7,6
Donaciones y Transferencias	2 905	1 233	-58,7	10 415	11 877	10,0
Otros Gastos	25 313	5 520	-78,8	39 787	23 152	-43,9
<b>GASTOS DE CAPITAL</b>	<b>200 383</b>	<b>164 037</b>	<b>-20,3</b>	<b>716 159</b>	<b>647 746</b>	<b>-12,7</b>
Adquisición de Activos No Financieros	196 766	161 676	-20,0	692 084	625 144	-12,9
Adquisición de Activos Financieros	0	0	-	0	391	-
Donaciones y Transferencias	1 905	346	-82,3	17 810	16 936	-8,3
Otros Gastos	1 712	2 016	14,7	6 266	5 274	-18,8
<b>SERVICIO DE LA DEUDA</b>	<b>23</b>	<b>6</b>	<b>-73,8</b>	<b>112</b>	<b>46</b>	<b>-59,9</b>
Servicio de la Deuda Pública	23	6	-73,8	112	46	-59,9
<b>TOTAL</b>	<b>376 030</b>	<b>329 644</b>	<b>-14,6</b>	<b>1 891 798</b>	<b>1 893 924</b>	<b>-3,4</b>

1/ Gasto devengado: Nivel de gasto que se asocia a la verificación del cumplimiento de las obligaciones, esto es la entrega del bien o prestación del servicio.

2/ Variación en términos reales.

Fuente: Ministerio de Economía y Finanzas – SIAF

Elaboración: BCRP, Sucursal Huancayo.

### 4.3. Inversiones del Sector Público

En diciembre, la Adquisición de Activos No Financieros (Inversiones) por el sector público totalizó S/. 161,7 millones, menor en 20,0 por ciento, ante la disminución de los gastos en Saneamiento (-40,0 por ciento), Salud (-53,2 por ciento), Educación (-24,7 por ciento) y Transporte (-30,5 por ciento).

En el año, la inversión pública registró una caída interanual de 12,9 por ciento, incidiendo principalmente la contracción de la inversiones en Educación (-31,5 por ciento), Salud (-69,3 por ciento) y Saneamiento (-29,2 por ciento).

**GRÁFICO N° 37  
PARTICIPACIÓN DE LAS INVERSIONES  
(Enero – Diciembre 2012)**

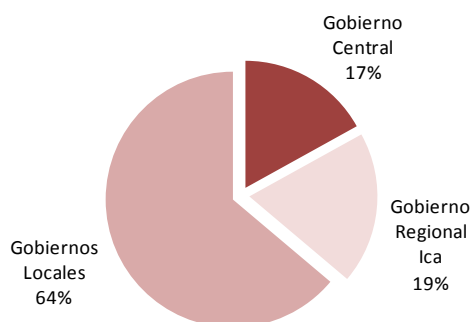

**GRÁFICO N° 38  
EVOLUCIÓN DE LA INVERSIÓN PÚBLICA TOTAL  
(Millones de nuevos soles)**

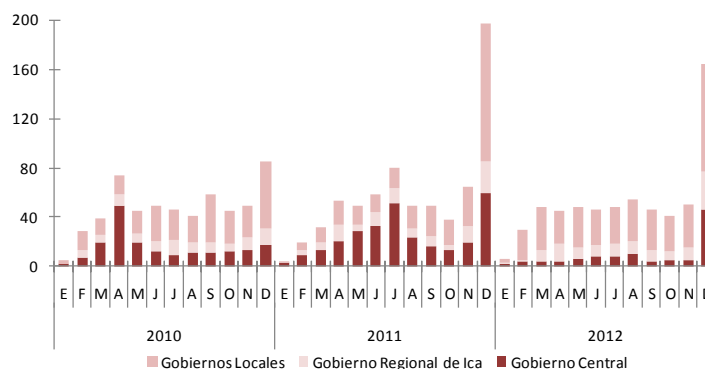

Elaboración: BCRP, Sucursal Huancayo.

**CUADRO N° 20**  
**INVERSIONES DEL SECTOR PÚBLICO TOTAL POR FUNCIONES 1/**  
**(Miles de nuevos soles)**

	PIM 2012 2/	DICIEMBRE			ENERO – DICIEMBRE		
		2011	2012	Var. % 3/	2011	2012	Var. % 3/
03: Planeamiento y Contingencia	94 202	12 972	7 122	-46,5	31 697	53 549	63,0
04: Defensa y Seguridad Nacional	180	497	163	-68,1	21 134	170	-99,2
05: Orden Público y Seguridad	33 970	1 222	5 534	341,3	5 884	13 794	126,2
06: Justicia	43 040	484	25 195	4 971,9	1 385	25 743	1 693,3
07: Trabajo	282	45	121	160,7	57	159	168,5
08: Comercio	1 065	19	150	651,2	1 019	674	-36,1
09: Turismo	17 873	519	1 693	217,6	2 564	10 518	295,7
10: Agropecuaria	34 188	12 255	5 829	-53,7	25 896	22 790	-15,1
11: Pesca	3 390	- 7	348	-	506	2 651	405,2
12: Energía	19 781	4 141	2 401	-43,5	18 846	11 870	-39,2
13: Minería	65	0	8	-	0	43	-
14: Industria	307	109	112	0,1	386	254	-36,6
15: Transporte	260 011	52 990	37 822	-30,5	164 176	169 668	-0,3
16: Comunicaciones	1 250	92	58	-38,4	668	272	-60,8
17: Medio Ambiente	51 287	4 024	3 898	-5,6	15 410	20 564	28,7
18: Saneamiento	164 319	28 804	17 739	-40,0	136 044	99 905	-29,2
19: Vivienda y Desarrollo Urbano	39 490	2 031	2 677	28,4	16 348	24 490	44,5
20: Salud	76 153	41 010	19 699	-53,2	134 503	42 848	-69,3
21: Cultura y Deporte	63 648	12 970	12 882	-3,2	21 434	50 262	126,2
22: Educación	126 817	20 541	15 885	-24,7	89 478	63 571	-31,5
23: Protección Social	16 992	2 048	2 339	11,3	4 649	11 351	135,5
<b>TOTAL</b>	<b>1 048 310</b>	<b>196 766</b>	<b>161 676</b>	<b>-20,0</b>	<b>692 084</b>	<b>625 144</b>	<b>-12,9</b>
Gobierno Central	171 443	59 591	46 333	-24,3	290 827	106 331	-64,7
Gobierno Regional de Ica	228 354	26 102	29 722	10,9	111 513	119 511	3,4
Gobiernos Locales	648 513	111 074	85 621	-24,9	289 744	399 302	33,0

1/ Gasto devengado: Nivel de gasto que se asocia a la verificación del cumplimiento de las obligaciones, esto es la entrega del bien o prestación del servicio.

2/ Presupuesto Institucional Modificado.

3/ Variación en términos reales.

Fuente: Ministerio de Economía y Finanzas – SIAF

Elaboración: BCRP, Sucursal Huancayo.

**CUADRO N° 21**  
**PRINCIPALES INVERSIONES EJECUTADAS POR EL SECTOR PÚBLICO**  
**(Miles de nuevos soles)**

PRINCIPALES ACTIVIDADES Y/O PROYECTOS DEVENGADOS 1/	ENE. – DIC. 2012	NIVEL DE GOBIERNO	SECTOR
Construcción del nuevo establecimiento penitenciario de Chincha.	25 193	Central	Justicia
Mejoramiento a nivel de asfaltado de la carretera pontón La Achirana -Los Aquijes - Santuario de Yauca del Rosario, en la provincia de Ica.	12 301	Regional	Transportes
Fortalecimiento de la capacidad resolutive de los servicios de salud del Hospital Regional de Ica.	9 032	Central	Salud
Rehabilitación y mejoramiento del Palacio Municipal en el distrito de Marcona, provincia de Nazca.	8 815	Local	Vivienda y Desarrollo Urbano
Mejoramiento de la carretera de acceso al valle de las Trancas, tramo Panamericana Sur km. 463 - Santa Luisa - Distrito de Vista Alegre, provincia de Nazca.	7 745	Regional	Transportes

1/ Gasto Devengado. Nivel de gasto que se asocia a la verificación del cumplimiento de las obligaciones, esto es la entrega del bien o prestación del servicio.

Fuente: Ministerio de Economía y Finanzas – SIAF

Elaboración: BCRP, Sucursal Huancayo.

## V. MONEDA Y CRÉDITO

El sistema financiero regional continuó con su dinámica positiva. En el transcurso del año se instalaron 10 agencias (principalmente de empresas bancarias y financieras) sumando en total 100 agencias de atención al público. Con relación a los depósitos y créditos se

incrementaron en 6,0 y 17,0 por ciento respectivamente, respecto a diciembre del año pasado. En cuanto a la morosidad, se registró un incremento de 0,5 puntos porcentuales, situándose el ratio en 3,5 por ciento.

### 5.1. Depósitos del Sistema Financiero

Al cierre del 2012, los depósitos en el sistema financiero totalizaron S/. 1 727,3 millones, superior en 6,0 por ciento respecto a diciembre de 2011, sustentado en los mayores depósitos en moneda nacional (13,2

por ciento), aunque contrarrestado parcialmente por los de moneda extranjera (-11,5 por ciento). Los de soles, representaron el 75,5 por ciento del total, frente al 24,5 por ciento de los de dólares.

**CUADRO N° 22**  
**DEPÓSITOS DEL SISTEMA FINANCIERO 1/**  
(Miles de nuevos soles)

	DICIEMBRE		
	2011	2012	Var. % 2/
<b>Empresas Bancarias</b>	<b>983 116</b>	<b>1 059 136</b>	<b>5,0</b>
<b>Instituciones de Microfinanzas</b>	<b>604 750</b>	<b>668 211</b>	<b>7,6</b>
Cajas Municipales	331 601	376 198	10,5
Cajas Rurales	269 146	287 941	4,2
Empresas Financieras	4 003	4 072	-0,9
<b>TOTAL</b>	<b>1 587 866</b>	<b>1 727 347</b>	<b>6,0</b>
<b>En MN</b>	<b>1 122 850</b>	<b>1 304 881</b>	<b>13,2</b>
<b>En ME</b>	<b>465 016</b>	<b>422 466</b>	<b>-11,5</b>

1/ Incluye a las empresas bancarias y de microfinanzas a excepción del Banco de la Nación y Agrobanco.

2/ Variación en valores reales

Fuente: SBS.

Elaboración: BCRP, Sucursal Huancayo.

**CUADRO N° 23**  
**EVOLUCIÓN SEGÚN TIPO DE DEPÓSITOS**  
(Miles de nuevos soles) 1/

	DICIEMBRE		
	2011	2012	Var. % 1/
Vista	243 934	260 578	4,1
Ahorro	639 400	704 569	7,3
Plazo	704 532	762 200	5,4
<b>TOTAL</b>	<b>1 587 866</b>	<b>1 727 347</b>	<b>6,0</b>

1/ Variación en valores reales.

Fuente: SBS.

Elaboración: BCRP, Sucursal Huancayo.

Por modalidades de captación, los depósitos a la vista aumentaron en 4,1 por ciento, mientras que los depósitos de ahorro y a plazo, en 7,3 y 5,4 por ciento, respectivamente. En este último caso, explicado porque los trabajadores mantuvieron en el sistema, los fondos que recibieron por concepto de distribución de

utilidades. También contribuyó a ello, el dinamismo en algunos sectores de la economía regional, especialmente la relacionada a la construcción pública y privada, así como de la agroindustria y de algunos subsectores manufactureros, los que han impulsado el empleo, favoreciendo la captación de depósitos

por pago de planillas, ahorros y CTS. Por tipo de instituciones, se observó un menor dinamismo de las Empresas Bancarias, cuyos depósitos aumentaron en 5,0 por ciento, frente al crecimiento de 7,6 por ciento de las Instituciones de Microfinanzas, lo que elevó la participación de estas últimas en 0,6

puntos porcentuales para situarse en 38,7 por ciento. El Banco de Crédito, la Caja Municipal de Ica y la Caja Rural Señor de Luren concentraron los mayores depósitos, sumando el 67,9 por ciento del total.

**GRÁFICO N° 39**  
**DEPÓSITOS DE LAS EMPRESAS BANCARIAS Y DE MICROFINANZAS**  
(En variaciones porcentuales reales 1/)

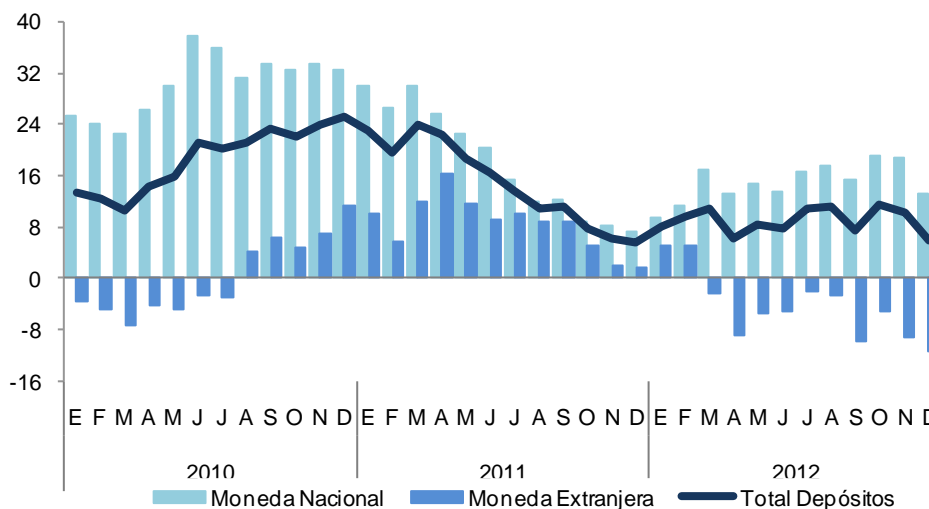

1/ Respecto a similar mes del año anterior.  
Elaboración: BCRP, Sucursal Huancayo

**CUADRO N° 24**  
**PARTICIPACIÓN EN LOS DEPÓSITOS**  
(En porcentaje)

ENTIDAD	DICIEMBRE		
	Miles de S/.	Mes	Acumulado
Banco de Crédito	567 368	32,8	32,8
Caja Municipal de Ica	318 870	18,5	51,3
Caja Rural Señor de Luren	287 101	16,6	67,9
Banco Continental	191 558	11,1	79,0
Interbank	121 136	7,0	86,0
Scotiabank	106 345	6,2	92,2
Interamericano de Finanzas	35 539	2,1	94,2
Caja Municipal de Pischo	29 317	1,7	95,9
Caja Municipal de Arequipa	23 343	1,4	97,3
Mibanco	19 234	1,1	98,4
Banco Azteca del Perú	7 110	0,4	98,8
Banco de Comercio	3 992	0,2	99,0
Financiera Crediscotia	3 775	0,2	99,3
Banco Falabella	3 661	0,2	99,5
Banco Financiero	3 193	0,2	99,7
Caja Municipal de Huancayo	2 282	0,1	99,8
Caja Municipal de Sullana	1 449	0,1	99,9
Caja Municipal de Piura	937	0,1	99,9
Caja Rural Nuestra Gente	840	0,0	100,0
Financiera Universal	287	0,0	100,0
Financiera Edyficar	10	0,0	100,0
<b>TOTAL</b>	<b>1 727 347</b>	<b>100,0</b>	<b>100,0</b>

Fuente: SBS.  
Elaboración: BCRP, Sucursal Huancayo.

## 5.2 Crédito del Sistema Financiero

El crédito al sector privado continuó creciendo, registrándose un saldo de S/. 2 852,3 millones, superior en 17,0 por ciento respecto a diciembre de 2011, sustentado en el dinamismo de las actividades de comercio, servicios, construcción y agroexportación. En los dos primeros casos, ante la mayor demanda por parte de las medianas y micro y pequeñas empresas, mientras que en construcción estimulado por los programas del Gobierno Central como Techo Propio y MiVivienda. En el último caso, se viene observando una mayor demanda de créditos tanto para capital de trabajo (mantenimiento de plantaciones permanentes) como para ampliación de cultivos (inversión en cultivos como uva, mandarina, palto y espárrago). En cuanto a tipo de crédito, el 25,0 por ciento se canalizó bajo la modalidad de consumo; el 38,1 por ciento en la categoría comercial; el 26,2 por ciento a las pequeñas y microempresas, y el 10,7 por ciento a préstamos hipotecarios. En este último caso, resaltó la mayor participación de los proyectos de vivienda desarrollados por inmobiliarias locales así

como de Lima, principalmente en las provincias de Ica y Chincha, con financiamiento de Techo Propio y Mi Vivienda. Por tipo de moneda, se registró un incremento de los créditos en soles (20,7 por ciento), así como de las colocaciones en dólares (9,3 por ciento), este último caso obedece a la demanda de las empresas vinculadas con el sector exportador. Cabe precisar que la dolarización de los créditos se situó en 30,0 por ciento, menor en 2,1 puntos porcentuales a lo registrado hace un año. Según tipo de instituciones, las colocaciones de las Empresas Bancarias mostraron un mejor desenvolvimiento (18,4 por ciento) que las Instituciones de Microfinanzas (13,9 por ciento), aumentando en 0,8 puntos porcentuales su participación en el mercado, para situarse en 70,5 por ciento. Por entidades, los bancos, de Crédito, Continental e Interbank concentraron el 55,4 por ciento de las colocaciones.

**GRÁFICO N° 40**  
**COLOCACIONES DE LAS EMPRESAS BANCARIAS Y DE MICROFINANZAS**  
**(En variaciones porcentuales reales 1/)**

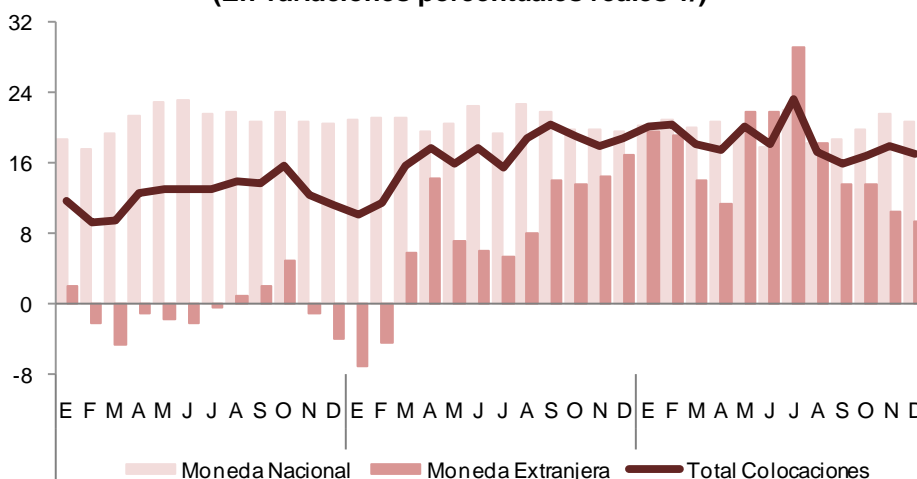

1/ Respecto a similar mes del año anterior.  
 Elaboración: BCRP, Sucursal Huancayo

**CUADRO N° 25**  
**CRÉDITOS DEL SISTEMA FINANCIERO 1/**  
**(Miles de nuevos soles)**

	DICIEMBRE		
	2011	2012	Var. % 2/
<b>Empresas Bancarias</b>	<b>1 655 144</b>	<b>2 011 819</b>	<b>18,4</b>
<b>Instituciones de Microfinanzas</b>	<b>719 029</b>	<b>840 450</b>	<b>13,9</b>
Empresas Financieras	148 689	186 885	22,4
Cajas municipales	326 927	391 941	16,8
Cajas rurales	241 641	257 085	3,6
Edpymes	1 772	4 539	149,6
<b>TOTAL</b>	<b>2 374 173</b>	<b>2 852 269</b>	<b>17,0</b>
<b>En MN</b>	<b>1 612 211</b>	<b>1 997 200</b>	<b>20,7</b>
<b>En ME</b>	<b>761 962</b>	<b>855 069</b>	<b>9,3</b>

1/ Incluye a las empresas bancarias y de microfinanzas a excepción del Banco de la Nación y Agrobanco.

2/ Variación en valores reales

Fuente: SBS.

Elaboración: BCRP, Sucursal Huancayo.

**CUADRO N° 26**  
**PARTICIPACIÓN EN LOS CRÉDITOS**  
**(En porcentaje)**

ENTIDAD	DICIEMBRE		
	Miles de S/.	Mes	Acumulado
Banco de Crédito	822 290	28,8	28,8
Banco Continental	424 375	14,9	43,7
Interbank	334 655	11,7	55,4
Caja Municipal de Ica	266 021	9,3	64,8
Caja Rural Señor de Luren	244 057	8,6	73,3
Scotiabank	191 749	6,7	80,0
Financiera Crediscotia	114 670	4,0	84,1
Mibanco	107 644	3,8	87,8
Caja Municipal de Arequipa	62 820	2,2	90,0
Falabella	47 888	1,7	91,7
Banco Azteca del Perú	43 634	1,5	93,3
Caja Municipal de Pisco	30 220	1,1	94,3
Banco Financiero	29 293	1,0	95,3
Financiera TFC	19 592	0,7	96,0
Caja Rural Profinanzas	15 047	0,5	96,6
Caja Municipal de Sullana	14 592	0,5	97,1
Financiera Edyficar	13 966	0,5	97,6
Financiera Efectiva	13 394	0,5	98,0
Caja Rural Nuestra Gente	13 028	0,5	98,5
Caja Municipal de Huancayo	11 840	0,4	98,9
Financiera Uno	10 216	0,4	99,3
Interamericano de Finanzas	8 841	0,3	99,6
Caja Municipal de Piura	6 446	0,2	99,8
Edpyme Pronegocios	3 425	0,1	99,9
Banco de Comercio	1 194	0,0	100,0
Inversiones La Cruz	1 114	0,0	100,0
Cencosud	256	0,0	100,0
<b>TOTAL</b>	<b>2 852 269</b>	<b>100,0</b>	<b>100,0</b>

Fuente: SBS.

Elaboración: BCRP, Sucursal Huancayo.

**CUADRO N° 27  
COLOCACIONES POR TIPO DE CRÉDITO 1/**

TIPO DE CREDITO	Var.%		Part.%
	Dic.12 / Dic.11	Dic.11	Diciembre 12
Comercial	27,6		38,1
Consumo	19,4		25,0
Hipotecario	15,9		10,7
MES 2/	10,8		26,2
<b>TOTAL</b>	<b>17,0</b>		<b>100,0</b>

1/ Variación en valores reales

2/ Micro y pequeña empresa.

Fuente: SBS.

Elaboración: BCRP, Sucursal Huancayo.

### 5.3. Morosidad del Sistema Financiero

La morosidad fue 3,5 por ciento, superior en 0,5 puntos porcentuales respecto a diciembre del año pasado. Este resultado está asociado principalmente a los créditos a microempresas. Según entidades, las

Empresas Bancarias mostraron el más bajo índice de morosidad con un ratio de 2,6 por ciento, frente a las Cajas Rurales cuyo ratio fue 9,6 por ciento.

**CUADRO N° 28  
MOROSIDAD DEL SISTEMA FINANCIERO  
(En porcentaje de las colocaciones brutas)**

	DICIEMBRE 1/		
	2011	2012	Var.
Empresas Bancarias	2,0	2,6	0,6
Empresas Financieras	3,0	4,0	1,0
Cajas Municipales	4,6	5,1	0,5
Cajas Rurales	9,4	9,6	0,2
Edpymes	1,1	3,7	2,6
<b>Total</b>	<b>3,0</b>	<b>3,5</b>	<b>0,5</b>

1/ Diciembre 2012, preliminar.

Fuente: SBS y Entidades del Sistema Financiero.

Elaboración: BCRP, Sucursal Huancayo.

**GRÁFICO N° 41  
MOROSIDAD DEL SISTEMA FINANCIERO  
(En porcentaje de las colocaciones brutas 1/)**

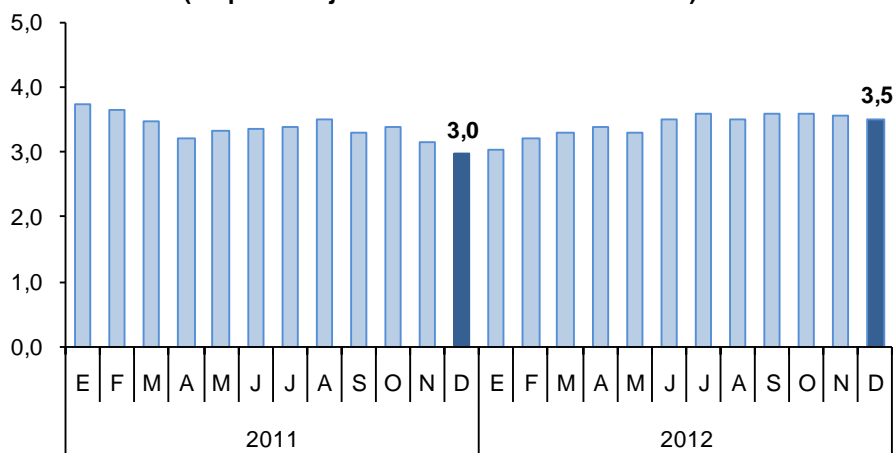

1/ Diciembre 2012 preliminar.

Fuente: SBS.

Elaboración: BCRP, Sucursal Huancayo



#### 5.4. Crédito a la Pequeña y Microempresa

El crédito a la pequeña y microempresa acumuló en diciembre un saldo de S/. 866,2 millones, mayor en 10,8 por ciento en términos reales, respecto al mismo mes del año pasado.

El crédito proviene principalmente de las microfinancieras (con un 55,8 por ciento de participación), destacando las Cajas Municipales que proporcionaron el 27,8 por ciento del crédito total, seguido de las Cajas Rurales con un 18,1 por ciento.

**CUADRO N° 29**  
**CRÉDITO A LA PEQUEÑA Y MICROEMPRESA**  
(Miles de nuevos soles)

INSTITUCIONES	DICIEMBRE		
	2011	2012	Var. % 1/
<b>Empresas Bancarias</b>	<b>339 319</b>	<b>382 699</b>	<b>9,9</b>
<b>Instituciones de Microfinanzas</b>	<b>422 390</b>	<b>483 473</b>	<b>11,5</b>
Empresas Financieras	76 997	86 079	8,9
Cajas Municipales	203 160	240 833	15,5
Cajas Rurales	142 233	156 562	7,2
<b>TOTAL</b>	<b>761 709</b>	<b>866 172</b>	<b>10,8</b>

1/ Variación en valores reales

Fuente: SBS.

Elaboración: BCRP, Sucursal Huancayo.

## **INFORMACIÓN ESTADÍSTICA MENSUAL**

ANEXO 1

ICA: PRODUCCIÓN AGROPECUARIA  
(En toneladas)

PRODUCTOS	2011		2012												
	ENE - DIC	DIC	ENE	FEB	MAR	ABR	MAY	JUN	JUL	AGO	SET	OCT	NOV	DIC	ENE - DIC
<b>TOTAL AGRÍCOLA</b>	<b>1 225 112</b>	<b>95 627</b>	<b>81 360</b>	<b>95 243</b>	<b>66 027</b>	<b>85 710</b>	<b>88 034</b>	<b>96 887</b>	<b>142 965</b>	<b>171 433</b>	<b>141 641</b>	<b>122 195</b>	<b>91 450</b>	<b>121 204</b>	<b>1 304 149</b>
Ají 1/	663	32	80	37	27	81	100	147	29	6	0	0	0	89	595
Algodón 2/	67 028	1 445	4 429	7 549	2 099	21 794	21 522	5 988	3 361	13	48	16	44	492	67 355
Camote	17 067	526	207	2 548	2 607	1 494	1 520	1 153	1 843	1 563	2 694	2 180	1 224	1 234	20 267
Cebolla 3/	116 031	3 797	9	4 787	9	775	1 742	13 425	22 161	31 423	17 050	29 776	5 227	8 401	134 785
Espárrago	144 420	14 660	10 928	8 487	7 431	9 347	8 209	8 461	8 794	10 733	18 704	24 024	22 184	15 685	152 987
Limón sutil	1 661	33	0	27	41	246	183	361	452	32	25	0	16	0	1 384
Maíz amarillo duro	92 731	5 470	5 387	9 000	8 505	6 330	9 503	6 407	14 863	14 381	8 831	9 454	7 982	7 295	107 939
Maíz choclo	15 040	0	242	0	0	0	396	726	735	4 500	9 577	6 359	256	0	22 793
Mandarina	42 508	0	0	524	829	4 618	9 762	13 681	10 284	7 031	9 026	0	0	0	55 755
Mango	5 056	0	98	1 357	2 438	312	27	0	0	0	0	0	0	0	4 231
Naranja	23 709	0	0	0	0	42	1 406	5 460	12 189	3 554	966	4	0	0	23 621
Olivo	1 651	0	0	0	0	0	130	104	1 018	889	17	15	0	0	2 174
Palto	30 829	0	0	610	1 388	3 156	6 695	7 998	7 384	6 863	165	23	3	1	34 285
Pallar grano seco	8 208	226	12	24	13	11	27	99	116	2 250	3 756	1 201	1 292	508	9 309
Papa	80 347	0	0	214	283	310	193	0	8 185	32 556	34 735	9 154	508	0	86 138
Pecano	1 443	0	0	0	0	111	628	677	177	199	0	0	0	0	1 792
Plátano	1 888	183	173	168	161	162	160	161	168	179	200	201	202	196	2 133
Sandía	14 032	2 963	3 333	1 639	1 709	1 782	18	345	92	793	528	1 050	2 118	3 764	17 170
Tomate	84 023	20 532	9 627	10 949	1 699	1 479	4 898	2 844	2 680	2 584	1 666	3 745	8 267	28 560	78 999
Uva	133 137	30 086	30 499	28 924	17 937	12 953	0	19	12	23	21	4 778	20 254	34 349	149 768
Yuca	2 562	73	0	0	0	338	1 057	724	886	405	206	0	0	0	3 615
Zapallo	44 571	415	365	1 371	1 990	1 293	2 300	6 151	8 711	17 132	2 495	2 603	1 283	786	46 478
<b>TOTAL PECUARIO</b>	<b>165 137</b>	<b>15 355</b>	<b>15 183</b>	<b>15 261</b>	<b>15 291</b>	<b>15 386</b>	<b>15 808</b>	<b>15 881</b>	<b>16 044</b>	<b>15 743</b>	<b>16 157</b>	<b>16 233</b>	<b>16 181</b>	<b>16 924</b>	<b>190 093</b>
<b>Carne 4/</b>	<b>44 154</b>	<b>4 867</b>	<b>4 648</b>	<b>4 811</b>	<b>4 446</b>	<b>4 656</b>	<b>4 642</b>	<b>4 421</b>	<b>4 447</b>	<b>3 934</b>	<b>4 105</b>	<b>3 952</b>	<b>4 044</b>	<b>4 381</b>	<b>52 486</b>
Carne de ave	38 849	4 343	4 248	4 386	4 097	4 295	4 282	4 068	4 065	3 578	3 794	3 642	3 739	3 985	48 180
Carne de porcino	3 254	326	244	272	191	180	173	171	183	169	154	153	146	214	2 249
Carne de vacuno	1 764	173	134	134	137	156	160	156	170	159	133	134	138	156	1 765
Carne de caprino	196	17	17	14	16	18	19	19	21	19	18	17	16	20	216
Carne de ovino	89	7	5	5	6	6	7	7	8	7	6	6	6	7	75
Huevos	88 875	7 748	7 820	7 879	7 987	8 063	8 271	8 505	8 728	8 796	8 800	8 901	9 004	8 944	101 697
Leche de vacuno	32 109	2 740	2 715	2 570	2 858	2 667	2 896	2 955	2 868	3 014	3 253	3 381	3 132	3 600	35 909

1/ Incluye la variedad ají amarillo.

2/ Incluye las variedades tanguis, hazera y pima.

3/ Incluye las variedades roja, amarilla y china.

4/ Peso neto.

Fuente: MINAG

Elaboración: BCRP, Sucursal Huancayo.

**ANEXO 2**

**ICA: SIEMBRAS DE PRINCIPALES CULTIVOS  
(En hectáreas)**

	2011 - 2012									2012 - 2013					
	AGO.-DIC.	DIC	ENE	FEB	MAR	ABR	MAY	JUN	JUL	AGO	SET	OCT	NOV	DIC	AGO.-DIC.
<b>Cultivos Transitorios</b>															
Ají 1/	26	0	18	2	0	3	0	0	0	2	0	10	0	0	12
Algodón 2/	23 646	0	0	32	157	967	1 790	975	644	2 073	9 742	3 833	1 634	496	17 778
Arveja grano verde	71	19	0	15	9	2	0	2	1	0	1	0	8	13	22
Camote	383	69	45	80	72	120	85	70	59	122	63	99	126	39	448
Cebolla 3/	141	2	71	81	166	359	525	513	149	84	203	45	50	0	382
Maíz amarillo duro	4 513	913	600	1 819	1 409	986	895	1 158	460	700	740	1 382	1 233	669	4 725
Pallar grano seco	22	0	52	1 015	2 191	1 219	200	96	27	19	20	21	0	2	61
Pallar grano verde	0	0	0	65	43	17	27	0	0	0	2	0	0	0	2
Papa	122	23	0	0	31	1 328	1 133	72	5	6	21	25	46	18	116
Tomate	498	7	27	30	53	31	100	96	291	104	49	37	21	8	218
Zapallo	184	36	45	88	512	251	71	67	43	47	24	40	48	23	182
<b>Cultivos Permanentes</b>															
Alfalfa	115	7	3	3	0	0	54	151	47	3	60	276	68	10	417
Espárrago	141	60	36	52	140	2	30	0	25	63	0	0	15	0	78
Mandarina	316	0	4	3	0	0	8	0	0	8	22	90	10	0	130
Naranja	1	0	0	0	0	0	0	0	0	0	0	1	0	0	1
Olivo	9	0	100	100	150	120	42	0	0	0	0	0	0	0	0
Palta	258	4	6	0	0	3	20	27	5	5	16	46	26	5	97
Sandía	258	41	6	3	3	15	6	25	39	82	92	82	29	2	287
Uva	295	65	136	115	0	15	17	38	21	30	92	38	58	2	219

1/ Incluye la variedad ají amarillo.

2/ Incluye las variedades tanguis, hazera y pima.

3/ Incluye las variedades roja, amarilla y china.

Fuente: Dirección Regional de Agricultura de Ica.

Elaboración: BCRP, Sucursal Huancayo.

**ANEXO 3**

**ICA: PRODUCCIÓN PESQUERA  
(En toneladas)**

DESTINO	2011		2012												
	ENE - DIC	DIC	ENE	FEB	MAR	ABR	MAY	JUN	JUL	AGO	SET	OCT	NOV	DIC	ENE - DIC
<b>CONSUMO HUMANO DIRECTO</b>	<b>58 050</b>	<b>5 987</b>	<b>8 352</b>	<b>2 744</b>	<b>8 249</b>	<b>9 518</b>	<b>1 303</b>	<b>1 541</b>	<b>1 540</b>	<b>2 596</b>	<b>1 773</b>	<b>1 443</b>	<b>1 045</b>	<b>2 062</b>	<b>42 166</b>
Congelado	7 156	0	348	328	307	770	233	19	101	61	217	0	0	120	2 504
Curado	7 874	236	1 144	271	385	227	303	559	359	731	711	206	268	225	5 389
Enlatado	10 925	249	4 111	663	1 087	4 577	165	118	58	559	50	371	146	21	11 926
Fresco	32 095	5 502	2 749	1 483	6 470	3 944	602	845	1 022	1 245	796	865	631	1 696	22 347
<b>CONSUMO HUMANO INDIRECTO</b>	<b>1 546 918</b>	<b>249 802</b>	<b>31 814</b>	<b>0</b>	<b>0</b>	<b>0</b>	<b>237 890</b>	<b>69 053</b>	<b>139 098</b>	<b>0</b>	<b>0</b>	<b>0</b>	<b>47 515</b>	<b>215 820</b>	<b>741 190</b>
Harina	1 546 918	249 802	31 814	0	0	0	237 890	69 053	139 098	0	0	0	47 515	215 820	741 190

Fuente: Dirección Regional de Producción Ica y Produce.

Elaboración: BCRP, Sucursal Huancayo.

**ANEXO 4**

**ICA: PRODUCCIÓN ELÉCTRICA  
(EN MEGAVATIOS HORA)**

	2011		2012												
	ENE - DIC	DIC	ENE	FEB	MAR	ABR	MAY	JUN	JUL	AGO	SET	OCT	NOV	DIC	ENE - DIC
ENERGÍA ELÉCTRICA (MWH)	537 149	55 682	50 737	44 480	55 802	47 950	53 620	44 973	49 863	44 485	44 023	39 528	43 968	36 948	556 377

Fuente: Ministerio de Energía y Minas.

Elaboración: BCRP, Sucursal Huancayo.

**ANEXO 5**

**ICA: PRODUCCIÓN MINERA METÁLICA**

Producción Metálica Concentración	2011		2012												
	ENE - DIC	DIC	ENE	FEB	MAR	ABR	MAY	JUN	JUL	AGO	SET	OCT	NOV	DIC	ENE - DIC
Cobre (TMF)	25 276	2 586	2 169	1 711	2 221	2 310	2 599	2 661	2 975	3 209	2 661	3 031	2 680	3 417	31 642
Hierro (TMF)	7 010 938	736 944	522 443	372 529	572 432	493 456	560 251	773 301	616 939	567 405	892 478	139 860	539 103	634 343	6 684 539
Oro (GRF)	2 607	556	0	482	0	340	308	232	1 870	2 737	1 819	1 290	1 271	1 754	12 102
Plata (KGF)	68 620	7 114	5 795	6 686	6 146	6 790	5 902	5 464	5 655	7 175	6 264	7 135	5 949	6 453	75 413
Plomo (TMF)	9 240	892	766	1 015	832	1 058	791	886	698	786	881	744	607	696	9 759
Zinc (TMF)	96 157	9 488	9 405	8 795	7 624	7 876	7 532	13 195	9 831	9 692	9 712	9 881	8 759	11 735	114 038

Fuente: MINEM.

Elaboración: BCRP, Sucursal Huancayo.

**ANEXO 6**

**ICA: PRODUCCIÓN MANUFACTURERA  
(VOLUMEN FÍSICO)**

	2011		2012												ENE - DIC
	ENE - DIC	DIC	ENE	FEB	MAR	ABR	MAY	JUN	JUL	AGO	SET	OCT	NOV	DIC 1/	
<b>REFINACIÓN DE METALES - TM</b>	<b>32 290</b>	<b>3 229</b>	<b>2 529</b>	<b>2 314</b>	<b>2 275</b>	<b>2 249</b>	<b>2 239</b>	<b>2 055</b>	<b>2 240</b>	<b>784</b>	<b>2 050</b>	<b>2 065</b>	<b>1 995</b>	<b>2 015</b>	<b>24 811</b>
Estaño	32 290	3 229	2 529	2 314	2 275	2 249	2 239	2 055	2 240	784	2 050	2 065	1 995	2 015	24 811
<b>PRODUCTOS PESQUEROS - TM</b>	<b>426 985</b>	<b>49 176</b>	<b>10 154</b>	<b>585</b>	<b>749</b>	<b>3 556</b>	<b>65 752</b>	<b>18 629</b>	<b>38 421</b>	<b>300</b>	<b>161</b>	<b>185</b>	<b>12 497</b>	<b>36 669</b>	<b>187 658</b>
Harina de pescado	341 139	34 967	6 774	0	0	0	54 092	15 536	32 931	0	0	0	11 119	27 246	147 698
Aceite de pescado	77 234	14 131	1 342	62	115	501	11 414	3 009	5 458	0	0	0	1 306	9 316	32 523
Conserva de pescado	6 436	78	1 761	273	430	2 409	46	70	32	261	26	185	72	49	5 614
Pescado congelado	2 176	0	277	250	204	646	200	14	0	39	135	0	0	58	1 823
<b>HIDROCARBUROS LÍQUIDOS - MB</b>	<b>28 708</b>	<b>2 340</b>	<b>1 953</b>	<b>2 234</b>	<b>2 405</b>	<b>2 021</b>	<b>2 402</b>	<b>2 336</b>	<b>2 438</b>	<b>2 622</b>	<b>2 785</b>	<b>3 092</b>	<b>2 827</b>	<b>3 014</b>	<b>30 127</b>
GLP	13 515	1 101	930	1 090	1 177	971	1 187	1 166	1 197	1 296	1 373	1 519	1 407	1 507	14 820
Gasolina	11 498	951	791	876	950	819	947	916	977	1 040	1 112	1 246	1 108	1 180	11 962
Diesel	3 695	287	232	267	278	230	268	254	265	286	300	327	311	327	3 345

1/ Preliminar.

MB = Miles de barriles

Fuente: MINEM, PRODUCE.

Elaboración: BCRP, Sucursal Huancayo.



ANEXO 7

ICA: PRODUCCIÓN MANUFACTURERA  
(VARIACIONES PORCENTUALES 1/)

	2011		2012												ENE - DIC
	ENE - DIC	DIC	ENE	FEB	MAR	ABR	MAY	JUN	JUL	AGO	SET	OCT	NOV	DIC	
<b>REFINACIÓN DE METALES</b>	-11,5	0,4	-15,7	-13,0	-22,5	-17,9	-17,6	-0,9	4,5	-61,6	-13,1	-36,2	-36,7	-37,6	-23,2
Estaño	-11,5	0,4	-15,7	-13,0	-22,5	-17,9	-17,6	-0,9	4,5	-61,6	-13,1	-36,2	-36,7	-37,6	-23,2
<b>PRODUCTOS PESQUEROS</b>	218,9	2 695,8	-57,8	32,0	79,4	-88,8	-35,7	-76,3	236,0	-78,7	-82,5	-84,9	-55,5	-24,0	-53,2
Harina de pescado	201,1	3 038,9	-78,4	-	-	-100,0	-34,8	-75,4	481,3	-	-	-	-52,0	-22,1	-56,7
Aceite de pescado	275,7	8 900,6	-81,8	-	-	-97,9	-28,9	-72,7	659,1	-	-	-	-71,5	-34,1	-57,9
Conserva de pescado	389,1	-36,1	2 074,1	53,4	681,8	1 195,2	-96,5	-93,9	-96,9	-64,9	-98,0	-47,7	500,0	-36,7	-12,8
Pescado congelado	315,3	-	889,3	20,8	0,5	492,7	117,4	-90,5	-100,0	-90,3	-50,2	-100,0	-100,0	-	-16,2
<b>HIDROCARBUROS LÍQUIDOS</b>	-1,6	-6,3	-21,5	-0,6	-3,3	-15,9	-3,8	-4,0	-1,0	5,1	18,8	33,0	26,0	28,3	4,7
GLP	-1,4	-7,5	-19,9	4,3	1,3	-13,5	-1,9	1,9	4,1	10,2	25,3	38,8	33,7	36,8	9,7
Gasolina	0,2	-1,7	-20,2	-2,1	-4,3	-14,5	-1,3	-5,3	-1,5	4,4	17,1	32,7	21,9	24,1	4,0
Diesel	-7,8	-16,1	-30,8	-10,9	-15,1	-28,0	-18,0	-19,4	-15,9	-9,5	2,8	13,9	13,8	13,9	-9,5
<b>TOTAL</b>	<b>6,4</b>	<b>11,6</b>	<b>-25,4</b>	<b>-2,1</b>	<b>-5,6</b>	<b>-39,8</b>	<b>-14,2</b>	<b>-21,2</b>	<b>9,9</b>	<b>-3,9</b>	<b>12,1</b>	<b>19,3</b>	<b>7,8</b>	<b>10,7</b>	<b>-6,3</b>

1/ Respecto al mismo mes o período del año anterior

Fuente: MINEM, PRODUCE.

Elaboración: BCRP, Sucursal Huancayo.

**ANEXO 8**

**ICA: ARRIBOS POR CATEGORÍAS**

DESTINO / TIPO DE TURISTA	2011		2012												
	ENE - DIC	DIC	ENE	FEB	MAR	ABR	MAY	JUN	JUL	AGO	SET	OCT	NOV	DIC	ENE - DIC
<b>ICA</b>	<b>474 682</b>	<b>40 968</b>	<b>43 545</b>	<b>39 117</b>	<b>38 918</b>	<b>42 543</b>	<b>38 235</b>	<b>41 461</b>	<b>46 520</b>	<b>44 938</b>	<b>45 565</b>	<b>49 771</b>	<b>42 276</b>	<b>48 255</b>	<b>521 144</b>
Nacional	427 530	37 114	39 154	35 679	35 340	39 284	34 983	38 264	42 291	42 148	42 752	44 874	38 472	44 258	477 499
Extranjero	47 152	3 854	4 391	3 438	3 578	3 259	3 252	3 197	4 229	2 790	2 813	4 897	3 804	3 997	43 645
<b>NAZCA</b>	<b>241 123</b>	<b>16 361</b>	<b>20 431</b>	<b>17 317</b>	<b>18 932</b>	<b>20 029</b>	<b>20 451</b>	<b>17 714</b>	<b>20 803</b>	<b>22 252</b>	<b>24 898</b>	<b>20 141</b>	<b>20 048</b>	<b>18 186</b>	<b>241 202</b>
Nacional	155 741	12 312	13 744	12 381	13 005	12 625	12 879	11 830	13 623	12 944	14 364	13 287	14 048	14 101	158 831
Extranjero	85 382	4 049	6 687	4 936	5 927	7 404	7 572	5 884	7 180	9 308	10 534	6 854	6 000	4 085	82 371
<b>CHINCHA</b>	<b>189 754</b>	<b>16 872</b>	<b>18 411</b>	<b>18 078</b>	<b>17 682</b>	<b>16 957</b>	<b>15 579</b>	<b>15 968</b>	<b>18 837</b>	<b>17 584</b>	<b>16 375</b>	<b>17 154</b>	<b>14 899</b>	<b>17 362</b>	<b>204 886</b>
Nacional	184 464	16 368	17 574	17 446	16 890	16 066	14 734	14 729	16 427	16 483	15 430	16 329	14 276	16 689	193 073
Extranjero	5 290	504	837	632	792	891	845	1 239	2 410	1 101	945	825	623	673	11 813
<b>PISCO</b>	<b>159 978</b>	<b>15 412</b>	<b>20 663</b>	<b>18 445</b>	<b>16 181</b>	<b>16 819</b>	<b>15 014</b>	<b>16 300</b>	<b>16 891</b>	<b>18 863</b>	<b>15 640</b>	<b>14 826</b>	<b>15 754</b>	<b>15 150</b>	<b>200 546</b>
Nacional	121 893	11 868	15 279	13 619	12 019	11 563	10 648	11 424	11 508	12 146	12 912	11 269	12 430	13 218	148 035
Extranjero	38 085	3 544	5 384	4 826	4 162	5 256	4 366	4 876	5 383	6 717	2 728	3 557	3 324	1 932	52 511
<b>PALPA</b>	<b>3 019</b>	<b>243</b>	<b>257</b>	<b>275</b>	<b>297</b>	<b>270</b>	<b>254</b>	<b>278</b>	<b>287</b>	<b>367</b>	<b>299</b>	<b>232</b>	<b>375</b>	<b>340</b>	<b>3 531</b>
Nacional	2 931	238	237	256	277	244	225	247	247	325	265	207	341	314	3 185
Extranjero	88	5	20	19	20	26	29	31	40	42	34	25	34	26	346
<b>TOTAL DEPARTAMENTO</b>	<b>1 068 556</b>	<b>89 856</b>	<b>103 307</b>	<b>93 232</b>	<b>92 010</b>	<b>96 618</b>	<b>89 533</b>	<b>91 721</b>	<b>103 338</b>	<b>104 004</b>	<b>102 777</b>	<b>102 124</b>	<b>93 352</b>	<b>99 293</b>	<b>1 171 309</b>
<b>TOTAL NACIONAL</b>	<b>892 559</b>	<b>77 900</b>	<b>85 988</b>	<b>79 381</b>	<b>77 531</b>	<b>79 782</b>	<b>73 469</b>	<b>76 494</b>	<b>84 096</b>	<b>84 046</b>	<b>85 723</b>	<b>85 966</b>	<b>79 567</b>	<b>88 580</b>	<b>980 623</b>
<b>TOTAL EXTRANJEROS</b>	<b>175 997</b>	<b>11 956</b>	<b>17 319</b>	<b>13 851</b>	<b>14 479</b>	<b>16 836</b>	<b>16 064</b>	<b>15 227</b>	<b>19 242</b>	<b>19 958</b>	<b>17 054</b>	<b>16 158</b>	<b>13 785</b>	<b>10 713</b>	<b>190 686</b>

Fuente: MINCETUR

Elaboración: BCRP, Sucursal Huancayo.

ANEXO 9

ICA: INDICADORES DE OCUPABILIDAD EN ESTABLECIMIENTOS DE HOSPEDAJE COLECTIVO

INDICADORES	2011		2012 1/												
	ENE - DIC.	DIC	ENE	FEB	MAR	ABR	MAY	JUN	JUL	AGO	SET	OCT	NOV	DIC	ENE - DIC.
<b>Total de Arribos</b>	<b>1 068 556</b>	<b>89 856</b>	<b>103 307</b>	<b>93 232</b>	<b>92 010</b>	<b>96 618</b>	<b>89 533</b>	<b>91 721</b>	<b>103 338</b>	<b>104 004</b>	<b>102 777</b>	<b>102 124</b>	<b>93 352</b>	<b>99 293</b>	<b>1 171 309</b>
Nacionales	892 559	77 900	85 988	79 381	77 531	79 782	73 469	76 494	84 096	84 046	85 723	85 966	79 567	88 580	980 623
Extranjeros	175 997	11 956	17 319	13 851	14 479	16 836	16 064	15 227	19 242	19 958	17 054	16 158	13 785	10 713	190 686
<b>Total de Pernoctaciones</b>	<b>1 388 251</b>	<b>116 417</b>	<b>135 272</b>	<b>128 142</b>	<b>120 570</b>	<b>132 047</b>	<b>120 908</b>	<b>120 651</b>	<b>135 393</b>	<b>136 540</b>	<b>135 352</b>	<b>131 967</b>	<b>118 463</b>	<b>126 663</b>	<b>1 541 968</b>
Nacionales	1 159 288	100 168	111 312	108 365	101 166	108 379	99 485	100 011	110 240	111 098	114 255	111 343	101 516	113 055	1 290 225
Extranjeros	228 963	16 249	23 960	19 777	19 404	23 668	21 423	20 640	25 153	25 442	21 097	20 624	16 947	13 608	251 743
<b>Permanencia Promedio (días)</b>	<b>1,3</b>	<b>1,3</b>	<b>1,3</b>	<b>1,4</b>	<b>1,3</b>	<b>1,3</b>	<b>1,3</b>	<b>1,3</b>	<b>1,3</b>	<b>1,3</b>	<b>1,3</b>	<b>1,3</b>	<b>1,3</b>	<b>1,2</b>	<b>1,3</b>
Nacionales	1,3	1,3	1,3	1,3	1,3	1,3	1,3	1,3	1,3	1,3	1,3	1,3	1,3	1,3	1,3
Extranjeros	1,6	1,6	1,6	1,6	1,3	1,5	1,5	1,4	1,3	1,2	1,1	1,3	1,2	1,3	1,4
<b>Oferta Promedio</b>															
Número de establecimientos	555	563	561	561	558	561	564	564	562	563	563	565	566	566	563
Número de habitaciones	8 800	8 853	9 191	9 197	9 120	9 172	9 194	9 182	9 179	9 175	9 119	9 130	9 158	9 175	9 166
Número de plazas - camas	16 286	16 329	16 895	16 931	16 813	16 904	16 929	16 929	16 853	16 851	16 721	16 726	16 746	16 782	16 840
<b>Tasa Neta de Ocupación</b>															
Habitaciones (TNOH) 2/	26,3	26,6	28,1	29,3	25,5	28,9	26,0	27,4	28,5	28,4	29,1	27,0	26,3	27,1	27,6
Camas (TNOC) 3/	22,9	23,4	24,6	25,5	22,2	24,8	22,2	23,3	24,8	25,0	25,6	23,9	22,6	23,8	24,0
<b>Total Empleo Promedio</b>	<b>2 300</b>	<b>2 346</b>	<b>2 454</b>	<b>2 463</b>	<b>2 460</b>	<b>2 504</b>	<b>2 517</b>	<b>2 515</b>	<b>2 496</b>	<b>2 549</b>	<b>2 265</b>	<b>2 504</b>	<b>2 253</b>	<b>2 333</b>	<b>2 443</b>

1/ Información preliminar.

2/ TNOH = (Total de habitaciones ocupadas)\*100 / (Total de habitaciones disponibles \* n° de noches en el mes).

3/ TNOC = (Total de pernoctaciones)\*100 / (Total de plazas-camas disponibles \* n° de noches en el mes).

Fuente: MINCETUR.

Elaboración: BCRP, Sucursal Huancayo.

**ANEXO 10**

**ICA: EXPORTACIONES FOB TRADICIONALES  
(Miles de US\$)**

PRODUCTO	2011		2012 1/												
	ENE - DIC	DIC	ENE	FEB	MAR	ABR	MAY	JUN	JUL	AGO	SET	OCT	NOV	DIC	ENE - DIC
<b>AGRÍCOLAS</b>	<b>0</b>	<b>0</b>	<b>0</b>	<b>0</b>	<b>0</b>	<b>0</b>	<b>0</b>	<b>0</b>	<b>0</b>	<b>0</b>	<b>0</b>	<b>0</b>	<b>0</b>	<b>0</b>	<b>0</b>
Algodón	0	0	0	0	0	0	0	0	0	0	0	0	0	0	0
<b>MINEROS</b>	<b>1 527 656</b>	<b>96 875</b>	<b>216 779</b>	<b>147 448</b>	<b>98 671</b>	<b>63 441</b>	<b>136 106</b>	<b>102 543</b>	<b>102 173</b>	<b>81 209</b>	<b>88 903</b>	<b>76 736</b>	<b>93 164</b>	<b>79 470</b>	<b>1 286 643</b>
Cobre	303 732	9 021	34 709	12 896	14 123	19 677	25 572	0	28 106	28 529	1 851	40 262	25 567	17 736	249 027
Estaño	135 179	1 027	78 098	52 275	5 062	606	119	871	404	309	104	113	110	329	138 402
Hierro	1 011 815	84 475	91 511	81 644	65 342	39 593	109 908	92 189	64 957	51 717	84 294	30 586	66 528	60 820	839 089
Oro	2 742	693	423	633	906	471	507	1 075	692	653	787	1 016	959	542	8 665
Plomo	27 584	0	7 646	0	10 111	3 093	0	6 827	4 949	0	1 867	4 758	0	0	39 251
Zinc	46 604	1 659	4 393	0	3 128	0	0	1 581	3 064	0	0	0	0	43	12 209
<b>PESQUEROS</b>	<b>347 404</b>	<b>9 788</b>	<b>33 962</b>	<b>17 362</b>	<b>6 758</b>	<b>16 066</b>	<b>5 773</b>	<b>26 567</b>	<b>25 685</b>	<b>19 686</b>	<b>27 601</b>	<b>9 506</b>	<b>17 141</b>	<b>8 457</b>	<b>214 563</b>
Aceite de Pescado	47 387	70	1 785	809	118	6 675	0	0	631	43	13 403	1 047	12 939	767	38 217
Harina de Pescado	300 017	9 718	32 177	16 553	6 639	9 391	5 773	26 567	25 054	19 644	14 198	8 459	4 202	7 690	176 346
<b>PETRÓLEO Y DERIVADOS</b>	<b>1 275 076</b>	<b>46 375</b>	<b>136 313</b>	<b>74 643</b>	<b>113 786</b>	<b>99 457</b>	<b>89 032</b>	<b>75 343</b>	<b>58 913</b>	<b>92 808</b>	<b>106 552</b>	<b>140 640</b>	<b>147 977</b>	<b>116 287</b>	<b>1 251 752</b>
Gas Licuado	61 460	6 574	3 580	1 377	1 129	590	946	419	0	21	5 832	5 615	6 030	12 839	38 377
Gas Propano	133 815	10 952	3 686	5 791	32	0	0	0	0	0	9 516	9 925	9 583	9 259	47 791
Gasolina	1 079 801	28 848	129 047	67 475	112 626	98 866	88 087	74 923	58 913	92 787	91 205	125 100	132 364	94 189	1 165 583
<b>TOTAL</b>	<b>3 150 136</b>	<b>153 038</b>	<b>387 054</b>	<b>239 454</b>	<b>219 215</b>	<b>178 963</b>	<b>230 912</b>	<b>204 452</b>	<b>186 770</b>	<b>193 703</b>	<b>223 057</b>	<b>226 881</b>	<b>258 282</b>	<b>204 214</b>	<b>2 752 958</b>

1/ Cifras Preliminares.

Fuente: SUNAT. www.sunat.gob.pe

Elaboración: BCRP, Sucursal Huancayo.

ANEXO 11

**ICA: EXPORTACIONES FOB NO TRADICIONALES**  
(Miles de US\$)

PRODUCTO	2011		2012 1/												
	ENE - DIC	DIC	ENE	FEB	MAR	ABR	MAY	JUN	JUL	AGO	SET	OCT	NOV	DIC	ENE - DIC
<b>AGROPECUARIOS</b>	<b>602 205</b>	<b>90 279</b>	<b>86 441</b>	<b>47 964</b>	<b>36 360</b>	<b>30 581</b>	<b>40 549</b>	<b>39 169</b>	<b>52 700</b>	<b>54 815</b>	<b>43 736</b>	<b>51 799</b>	<b>70 247</b>	<b>91 225</b>	<b>645 587</b>
Alcachofas en conserva	16 329	701	447	56	44	0	130	32	72	821	551	526	1 579	259	4 517
Arvejas frescas	744	4	0	0	0	0	0	17	118	125	171	154	12	0	597
Cebollas frescas	23 545	2 821	926	0	0	0	0	114	2 916	5 649	6 189	7 502	5 926	2 948	32 169
Espárragos frescos	148 108	15 695	10 074	4 507	6 424	7 563	9 910	10 241	13 863	18 926	23 315	24 434	20 444	21 144	170 846
Espárragos congelados	34 509	6 283	2 192	3 390	2 108	3 159	5 210	1 149	567	1 367	1 891	5 059	4 457	3 886	34 436
Espárragos en conserva	9 355	1 583	693	395	175	109	457	149	293	467	620	1 234	763	781	6 138
Limón	607	28	16	45	97	127	72	65	0	19	0	37	18	0	495
Mandarina	26 498	0	0	0	1 166	2 665	5 835	4 392	7 845	8 956	1 480	51	0	0	32 390
Naranjas y tangelos	14 301	0	0	0	0	0	0	1 135	11 933	2 935	139	25	0	0	16 168
Otros cítricos	1 759	0	0	0	0	0	682	332	10	672	135	0	0	0	1 832
Mango	1 304	13	8	116	129	25	77	33	43	36	55	0	0	260	783
Palta fresca	30 498	0	0	0	194	2 900	4 023	10 337	5 650	2 780	686	92	0	0	26 663
Pallares	1 185	201	148	95	148	50	123	0	10	39	431	181	330	312	1 866
Páprika	619	0	0	0	0	0	0	0	0	0	0	0	0	0	0
Pimiento entero	9 773	111	0	0	0	0	0	0	0	0	0	0	0	0	0
Semillas	38 319	3 777	4 367	826	5 844	2 812	2 977	2 496	1 442	3 240	1 574	3 137	4 456	2 367	35 537
Pasta de tomate	7 843	480	641	456	785	817	513	824	765	1 211	388	635	193	1 396	8 625
Uvas frescas	171 080	55 290	61 482	31 065	6 014	23	0	0	0	0	45	4 943	27 743	52 979	184 294
Frutas frescas y en conserva	20 508	327	107	345	4 401	4 987	1 876	1 534	1 398	1 112	401	183	43	75	16 462
Otras hortalizas	11 711	1 115	534	649	609	128	160	297	711	1 048	1 104	841	828	601	7 509
Cacao entero, pasta y manteca	13 053	350	174	183	595	93	366	671	532	1 133	1 588	590	1 393	999	8 317
Licores, pisco y vinos.	1 414	204	73	108	192	106	67	25	60	88	135	229	248	110	1 441
Algas frescas, refrigeradas, congeladas o secas	5 295	410	689	993	963	1 098	1 165	1 003	870	885	484	476	161	1 194	9 980
Resto 2/	13 848	886	3 869	4 736	6 472	3 919	6 908	4 321	3 601	3 305	2 353	1 471	1 653	1 913	44 521
<b>PESQUEROS</b>	<b>37 623</b>	<b>3 587</b>	<b>2 734</b>	<b>2 213</b>	<b>3 102</b>	<b>1 075</b>	<b>1 775</b>	<b>2 106</b>	<b>2 229</b>	<b>2 032</b>	<b>1 653</b>	<b>1 539</b>	<b>3 371</b>	<b>3 401</b>	<b>27 231</b>
Pescado fresco, salado, cong. y en conserva	30 675	3 450	2 734	1 667	2 892	911	1 488	1 920	1 632	1 720	1 276	1 132	2 743	3 146	23 260
Moluscos y crustáceos frescos, cong. y en cons.	6 948	137	0	546	210	165	288	186	597	311	377	407	628	254	3 971
<b>TEXTILES</b>	<b>47 326</b>	<b>3 125</b>	<b>3 590</b>	<b>5 479</b>	<b>4 295</b>	<b>2 526</b>	<b>2 190</b>	<b>2 975</b>	<b>4 380</b>	<b>2 405</b>	<b>2 829</b>	<b>3 648</b>	<b>4 579</b>	<b>5 670</b>	<b>44 566</b>
Hilados de algodón	2 355	410	200	483	512	118	556	132	310	0	0	59	0	0	2 369
Prendas de vestir	43 550	2 660	3 390	4 916	3 721	2 301	1 541	2 704	4 013	2 359	2 568	3 543	4 531	5 610	41 197
Resto 3/	1 421	55	0	81	62	107	92	140	58	46	261	46	48	59	1 000
<b>OTROS</b>	<b>35 784</b>	<b>1 568</b>	<b>3 351</b>	<b>1 763</b>	<b>2 158</b>	<b>1 386</b>	<b>2 387</b>	<b>2 698</b>	<b>2 774</b>	<b>1 637</b>	<b>1 798</b>	<b>4 852</b>	<b>5 057</b>	<b>1 974</b>	<b>31 836</b>
Condimentos y sazónadores	988	0	50	0	0	0	53	58	0	0	0	4	0	0	164
Guano y abonos	0	0	0	0	0	0	0	0	0	0	0	0	0	0	0
Muelles de ballesta 4/	1 578	221	180	94	93	186	139	45	136	56	185	89	47	227	1 477
Papeles y cartones	14 259	807	2 594	1 145	747	1 131	2 091	2 084	2 329	893	722	1 349	815	625	16 525
Sal (Cloruro de sodio)	9 976	469	464	0	247	0	0	339	0	350	481	791	408	480	3 559
Alambres, barras y perfiles de hierro	6 600	0	0	0	0	3	0	0	0	0	0	0	0	21	24
Otros	2 384	71	63	524	1 072	66	105	172	310	338	410	2 619	3 787	621	10 086
<b>TOTAL</b>	<b>722 937</b>	<b>98 559</b>	<b>96 116</b>	<b>57 419</b>	<b>45 916</b>	<b>35 568</b>	<b>46 902</b>	<b>46 948</b>	<b>62 083</b>	<b>60 889</b>	<b>50 016</b>	<b>61 838</b>	<b>83 255</b>	<b>102 269</b>	<b>749 220</b>

1/ Cifras Preliminares.

2/ Camote, otras menestras, maíz, flores frescas, huevos, carnes, animales vivos y otros.

3/ Envases de polipropileno y polietileno

4/ Para vehículos automotores

Fuente: SUNAT. www.sunat.gob.pe

Elaboración: BCRP, Sucursal Huancayo.

ANEXO 12

ICA: EXPORTACIONES FOB POR CLASIFICACIÓN  
(Miles de US\$)

PRODUCTO	2011		2012 1/												
	ENE - DIC	DIC	ENE	FEB	MAR	ABR	MAY	JUN	JUL	AGO	SET	OCT	NOV	DIC	ENE - DIC
<b>TRADICIONALES</b>	<b>3 150 136</b>	<b>153 038</b>	<b>387 054</b>	<b>239 454</b>	<b>219 215</b>	<b>178 963</b>	<b>230 912</b>	<b>204 452</b>	<b>186 770</b>	<b>193 703</b>	<b>223 057</b>	<b>226 881</b>	<b>258 282</b>	<b>204 214</b>	<b>2 752 958</b>
Agrícolas	0	0	0	0	0	0	0	0	0	0	0	0	0	0	0
Mineros	1 527 656	96 875	216 779	147 448	98 671	63 441	136 106	102 543	102 173	81 209	88 903	76 736	93 164	79 470	1 286 643
Pesqueros	347 404	9 788	33 962	17 362	6 758	16 066	5 773	26 567	25 685	19 686	27 601	9 506	17 141	8 457	214 563
Petróleo y derivados	1 275 076	46 375	136 313	74 643	113 786	99 457	89 032	75 343	58 913	92 808	106 552	140 640	147 977	116 287	1 251 752
<b>NO TRADICIONALES</b>	<b>722 937</b>	<b>98 559</b>	<b>96 116</b>	<b>57 419</b>	<b>45 916</b>	<b>35 568</b>	<b>46 902</b>	<b>46 948</b>	<b>62 083</b>	<b>60 889</b>	<b>50 016</b>	<b>61 838</b>	<b>83 255</b>	<b>102 269</b>	<b>749 220</b>
Agropecuario	602 205	90 279	86 441	47 964	36 360	30 581	40 549	39 169	52 700	54 815	43 736	51 799	70 247	91 225	645 587
Pesqueros	37 623	3 587	2 734	2 213	3 102	1 075	1 775	2 106	2 229	2 032	1 653	1 539	3 371	3 401	27 231
Textiles	47 326	3 125	3 590	5 479	4 295	2 526	2 190	2 975	4 380	2 405	2 829	3 648	4 579	5 670	44 566
Otros	35 784	1 568	3 351	1 763	2 158	1 386	2 387	2 698	2 774	1 637	1 798	4 852	5 057	1 974	31 836
<b>TOTAL</b>	<b>3 873 073</b>	<b>251 597</b>	<b>483 170</b>	<b>296 873</b>	<b>265 130</b>	<b>214 532</b>	<b>277 814</b>	<b>251 401</b>	<b>248 853</b>	<b>254 592</b>	<b>273 073</b>	<b>288 720</b>	<b>341 537</b>	<b>306 483</b>	<b>3 502 178</b>

1/ Cifras Preliminares.

Fuente: SUNAT. www.sunat.gob.pe

Elaboración: BCRP, Sucursal Huancayo.

ANEXO 13

ICA: EXPORTACIONES FOB POR BLOQUE ECONÓMICO Y PAÍSES  
(Miles de US\$)

PRODUCTO	2011		2012 1/												
	ENE - DIC	DIC	ENE	FEB	MAR	ABR	MAY	JUN	JUL	AGO	SET	OCT	NOV	DIC	ENE - DIC
<b>AMÉRICA</b>	<b>1 675 933</b>	<b>104 272</b>	<b>219 021</b>	<b>121 867</b>	<b>133 190</b>	<b>84 330</b>	<b>113 177</b>	<b>101 595</b>	<b>91 126</b>	<b>126 583</b>	<b>140 211</b>	<b>182 914</b>	<b>163 938</b>	<b>170 510</b>	<b>1 648 463</b>
<b>CAN</b>	<b>223 698</b>	<b>21 167</b>	<b>14 162</b>	<b>10 816</b>	<b>4 692</b>	<b>3 059</b>	<b>4 498</b>	<b>4 091</b>	<b>3 853</b>	<b>2 972</b>	<b>17 086</b>	<b>19 991</b>	<b>19 698</b>	<b>26 668</b>	<b>131 587</b>
Bolivia	4 460	420	878	1 099	1 281	733	1 037	526	46	311	236	116	96	248	6 607
Colombia	78 845	2 027	2 266	1 390	1 347	954	971	1 325	1 118	1 403	899	1 927	2 012	3 033	18 645
Ecuador	125 901	18 406	7 368	7 192	663	420	978	511	1 052	694	15 950	17 104	16 957	23 101	91 991
Venezuela	14 493	313	3 650	1 135	1 400	952	1 512	1 729	1 638	564	0	844	634	287	14 344
<b>CHILE</b>	<b>48 496</b>	<b>1 748</b>	<b>1 697</b>	<b>36 198</b>	<b>10 215</b>	<b>2 790</b>	<b>29 338</b>	<b>4 496</b>	<b>2 460</b>	<b>2 747</b>	<b>991</b>	<b>2 767</b>	<b>1 990</b>	<b>1 601</b>	<b>97 291</b>
<b>MERCOSUR</b>	<b>167 761</b>	<b>1 133</b>	<b>84</b>	<b>327</b>	<b>505</b>	<b>324</b>	<b>248</b>	<b>510</b>	<b>736</b>	<b>60 308</b>	<b>91 782</b>	<b>62 691</b>	<b>35 509</b>	<b>34 895</b>	<b>287 918</b>
Argentina	11 147	339	11	196	140	133	65	0	402	200	88	0	0	326	1 560
Brasil	155 705	793	73	336	162	183	510	327	60 109	91 694	62 660	35 351	34 564	286 041	
Resto MERCOSUR	909	0	0	58	29	30	0	0	7	0	0	31	158	5	317
<b>TLCAN</b>	<b>1 204 923</b>	<b>78 654</b>	<b>202 347</b>	<b>74 296</b>	<b>117 637</b>	<b>77 994</b>	<b>78 626</b>	<b>92 120</b>	<b>83 521</b>	<b>59 743</b>	<b>29 978</b>	<b>97 069</b>	<b>105 065</b>	<b>105 189</b>	<b>1 123 583</b>
Canadá	372 607	32 674	762	113	728	2 069	1 868	1 305	4 064	1 325	936	1 184	1 323	2 456	18 132
Estados Unidos	753 712	45 714	201 482	74 180	116 908	75 888	76 632	90 676	79 311	58 349	28 945	95 798	103 596	102 567	1 104 331
México	78 603	267	104	3	1	37	126	138	146	69	97	87	146	166	1 120
<b>RESTO DE AMÉRICA</b>	<b>31 055</b>	<b>1 570</b>	<b>730</b>	<b>230</b>	<b>142</b>	<b>163</b>	<b>468</b>	<b>379</b>	<b>556</b>	<b>813</b>	<b>374</b>	<b>395</b>	<b>1 676</b>	<b>2 157</b>	<b>8 084</b>
Trinidad y Tobago	0	0	0	0	0	0	0	0	0	0	0	0	0	0	0
Resto	31 055	1 570	730	230	142	163	468	379	556	813	374	395	1 676	2 157	8 084
<b>EUROPA</b>	<b>450 862</b>	<b>27 891</b>	<b>62 562</b>	<b>39 035</b>	<b>34 708</b>	<b>21 128</b>	<b>33 370</b>	<b>24 577</b>	<b>37 369</b>	<b>24 957</b>	<b>33 563</b>	<b>18 968</b>	<b>46 561</b>	<b>29 321</b>	<b>406 118</b>
<b>UNIÓN EUROPEA</b>	<b>431 305</b>	<b>25 270</b>	<b>58 545</b>	<b>36 126</b>	<b>32 341</b>	<b>16 555</b>	<b>32 433</b>	<b>23 353</b>	<b>35 737</b>	<b>23 650</b>	<b>23 413</b>	<b>17 647</b>	<b>43 836</b>	<b>26 884</b>	<b>370 519</b>
Alemania	55 318	1 077	7 327	1 693	1 246	725	294	200	8 578	198	6 345	98	201	333	27 238
Bélgica Luxemburgo	15 479	276	146	271	10 279	168	91	316	466	120	170	140	189	293	12 648
Dinamarca	23 382	72	1 341	61	53	1 514	44	15	83	55	3 176	79	8 260	142	14 824
España	94 791	5 823	10 305	8 596	6 045	3 736	5 272	8 307	4 901	4 985	4 593	5 140	7 861	6 590	76 330
Francia	13 327	1 305	1 037	669	2 173	1 553	827	1 387	637	713	963	825	307	695	11 785
Inglaterra	75 557	5 564	9 349	4 939	4 867	2 632	3 212	3 519	8 136	7 119	3 220	5 634	13 202	7 252	73 081
Italia	11 393	1 088	645	998	751	331	645	638	507	458	964	885	1 058	1 302	9 181
Países Bajos	124 759	9 974	22 566	18 356	6 519	5 477	5 988	8 445	10 680	8 992	3 851	4 814	12 443	10 190	118 319
Suecia	1 279	45	14	31	33	44	62	68	290	292	52	1	8	29	924
Resto Unión Europea	16 019	46	5 815	513	375	374	15 999	459	1 460	718	79	31	306	60	26 189
<b>SUIZA</b>	<b>2 371</b>	<b>633</b>	<b>456</b>	<b>459</b>	<b>855</b>	<b>471</b>	<b>602</b>	<b>1 117</b>	<b>888</b>	<b>916</b>	<b>803</b>	<b>1 055</b>	<b>964</b>	<b>598</b>	<b>9 185</b>
<b>RESTO DE EUROPA</b>	<b>17 185</b>	<b>1 987</b>	<b>3 561</b>	<b>2 450</b>	<b>1 513</b>	<b>4 102</b>	<b>335</b>	<b>106</b>	<b>743</b>	<b>390</b>	<b>9 347</b>	<b>266</b>	<b>1 761</b>	<b>1 839</b>	<b>26 414</b>
Noruega	5 541	18	543	37	18	2 568	13	34	280	96	9 245	266	799	61	13 961
Rusia	10 620	1 932	2 942	2 413	1 467	1 442	270	54	453	286	65	0	962	1 664	12 018
Resto de Europa	1 024	38	76	0	27	92	53	18	9	9	37	0	0	114	435
<b>ASIA</b>	<b>1 735 533</b>	<b>118 427</b>	<b>199 869</b>	<b>135 330</b>	<b>96 614</b>	<b>108 594</b>	<b>129 619</b>	<b>124 579</b>	<b>119 723</b>	<b>101 074</b>	<b>98 939</b>	<b>86 417</b>	<b>130 684</b>	<b>105 808</b>	<b>1 437 250</b>
China	1 529 871	103 494	139 208	110 929	86 216	64 445	126 475	118 011	105 325	92 241	87 862	76 899	92 177	85 991	1 185 778
Filipinas	0	0	0	0	0	0	0	0	0	0	0	0	0	0	0
Hong Kong	34 660	4 005	19 441	11 605	2 070	266	4	930	1 061	992	917	331	394	4 291	42 304
India	30 906	209	14 236	106	0	0	0	54	0	0	0	0	0	291	14 687
Indonesia	14 767	1 699	4 167	1 051	640	0	0	0	0	1 500	2 015	976	605	842	11 795
Japón	63 021	5 370	3 339	3 727	2 957	38 352	2 472	2 665	2 772	5 131	3 748	2 593	35 241	6 269	109 266
República de Corea	17 490	805	8 446	119	247	3 161	44	23	3 354	34	2 224	4 884	632	4 019	27 186
Taiwan	10 235	648	914	2 834	1 270	473	0	548	910	349	0	437	4	716	8 456
Vietnam	15 766	181	4 739	2 591	1 677	1 609	0	1 904	2 562	616	1 339	143	0	220	17 402
Resto de Asia	18 816	2 016	5 379	2 368	1 537	288	624	442	3 740	211	835	154	1 630	3 168	20 375
<b>ÁFRICA</b>	<b>3 044</b>	<b>34</b>	<b>917</b>	<b>373</b>	<b>309</b>	<b>12</b>	<b>363</b>	<b>58</b>	<b>13</b>	<b>23</b>	<b>11</b>	<b>0</b>	<b>165</b>	<b>0</b>	<b>2 244</b>
<b>OCEANÍA</b>	<b>7 701</b>	<b>973</b>	<b>801</b>	<b>269</b>	<b>310</b>	<b>468</b>	<b>1 285</b>	<b>592</b>	<b>621</b>	<b>1 954</b>	<b>349</b>	<b>422</b>	<b>189</b>	<b>844</b>	<b>8 103</b>
Australia	6 841	918	755	266	172	452	858	592	621	1 920	335	414	43	670	7 099
Resto de Oceanía	860	55	47	3	137	15	427	0	0	34	13	7	146	175	1 004
<b>TOTAL</b>	<b>3 873 073</b>	<b>251 597</b>	<b>483 170</b>	<b>296 873</b>	<b>265 130</b>	<b>214 532</b>	<b>277 814</b>	<b>251 401</b>	<b>248 853</b>	<b>254 592</b>	<b>273 073</b>	<b>288 720</b>	<b>341 537</b>	<b>306 483</b>	<b>3 502 178</b>

1 Cifras Preliminares.

Fuente: SUNAT, www.sunat.gob.pe

Elaboración: BCRP, Sucursal Huancaayo.

**ANEXO 14**

**ICA: IMPORTACIONES FOB POR LA ADUANA DE PISCO  
(Miles de US\$)**

PRODUCTOS	2011		2012 1/												ENE. - DIC.
	ENE. - DIC.	DIC	ENE	FEB	MAR	ABR	MAY	JUN	JUL	AGO	SEP	OCT	NOV	DIC	
<b>Bienes de Consumo</b>	<b>29</b>	<b>0</b>	<b>0</b>	<b>0</b>	<b>0</b>	<b>0</b>	<b>0</b>	<b>0</b>	<b>0</b>	<b>0</b>	<b>0</b>	<b>0</b>	<b>0</b>	<b>0</b>	<b>0</b>
Bienes de consumo no duradero	0	0	0	0	0	0	0	0	0	0	0	0	0	0	0
Bienes de consumo duradero	29	0	0	0	0	0	0	0	0	0	0	0	0	0	0
<b>Materias Primas y Productos Intermedios 2/</b>	<b>169 825</b>	<b>15 318</b>	<b>15 641</b>	<b>15 221</b>	<b>10 659</b>	<b>13 051</b>	<b>11 563</b>	<b>14 530</b>	<b>18 572</b>	<b>9 126</b>	<b>12 099</b>	<b>21 080</b>	<b>22 143</b>	<b>21 489</b>	<b>185 176</b>
Combustibles, lubricantes y productos conexos	0	0	182	364	182	201	2 229	201	201	201	201	148	478	0	4 590
MP y productos intermedios para la agricultura	39 461	3 649	5 896	1 373	414	94	3 907	3 800	3 433	1 386	1 033	941	7 178	1 279	30 736
MP y productos intermedios para la industria	130 364	11 669	9 563	13 484	10 063	12 756	5 428	10 528	14 937	7 538	10 865	19 991	14 487	20 210	149 850
<b>Bienes de Capital y Materiales de Construcción</b>	<b>203 965</b>	<b>1 423</b>	<b>8 894</b>	<b>4 936</b>	<b>0</b>	<b>0</b>	<b>8 679</b>	<b>10 466</b>	<b>22 660</b>	<b>10 574</b>	<b>3 319</b>	<b>12 240</b>	<b>0</b>	<b>1</b>	<b>81 768</b>
Materiales de construcción	171 085	1 423	8 894	4 936	0	0	8 679	10 466	22 660	10 574	3 319	12 240	0	0	81 767
Bienes de capital para la agricultura	0	0	0	0	0	0	0	0	0	0	0	0	0	0	0
Bienes de capital para la industria	31 031	0	0	0	0	0	0	0	0	0	0	0	0	1	1
Equipos de transporte	1 849	0	0	0	0	0	0	0	0	0	0	0	0	0	0
<b>TOTAL</b>	<b>373 819</b>	<b>16 741</b>	<b>24 536</b>	<b>20 157</b>	<b>10 659</b>	<b>13 051</b>	<b>20 243</b>	<b>24 995</b>	<b>41 231</b>	<b>19 700</b>	<b>15 418</b>	<b>33 320</b>	<b>22 143</b>	<b>21 491</b>	<b>266 944</b>

1/ Cifras Preliminares.

2/ MP = Materias primas

Fuente: SUNAT. www.sunat.gob.pe

Elaboración: BCRP, Sucursal Huancayo.



ANEXO 15

**ICA: IMPORTACIONES FOB POR LA ADUANA DE PISCO SEGÚN PAÍS DE ORIGEN**  
(Miles de US\$)

BLOQUE	2011		2012 1/												ENE. - DIC.
	ENE. - DIC.	DIC	ENE	FEB	MAR	ABR	MAY	JUN	JUL	AGO	SET	OCT	NOV	DIC	
<b>AMÉRICA</b>	<b>222 482</b>	<b>16 111</b>	<b>20 796</b>	<b>16 699</b>	<b>9 399</b>	<b>8 505</b>	<b>9 704</b>	<b>20 934</b>	<b>20 378</b>	<b>8 556</b>	<b>8 018</b>	<b>19 308</b>	<b>18 878</b>	<b>15 080</b>	<b>176 254</b>
<b>CAN</b>	<b>314</b>	<b>0</b>	<b>1 518</b>	<b>364</b>	<b>182</b>	<b>201</b>	<b>201</b>	<b>201</b>	<b>201</b>	<b>201</b>	<b>201</b>	<b>148</b>	<b>0</b>	<b>0</b>	<b>3 421</b>
Colombia	314	0	1 518	364	182	201	201	201	201	201	201	148	0	0	3 421
Ecuador	0	0	0	0	0	0	0	0	0	0	0	0	0	0	0
Venezuela	0	0	0	0	0	0	0	0	0	0	0	0	0	0	0
<b>CHILE</b>	<b>15 712</b>	<b>2 558</b>	<b>750</b>	<b>2 594</b>	<b>0</b>	<b>2 147</b>	<b>361</b>	<b>0</b>	<b>919</b>	<b>3 263</b>	<b>812</b>	<b>0</b>	<b>5 586</b>	<b>0</b>	<b>16 433</b>
<b>MERCOSUR</b>	<b>81 039</b>	<b>0</b>	<b>0</b>	<b>0</b>	<b>0</b>	<b>390</b>	<b>0</b>	<b>0</b>	<b>0</b>	<b>0</b>	<b>0</b>	<b>2 511</b>	<b>0</b>	<b>0</b>	<b>2 901</b>
Argentina	2 075	0	0	0	0	390	0	0	0	0	0	0	0	0	390
Brasil	77 361	0	0	0	0	0	0	0	0	0	0	0	0	0	0
Resto MERCOSUR	1 603	0	0	0	0	0	0	0	0	0	0	2 511	0	0	2 511
<b>TLCAN</b>	<b>120 842</b>	<b>11 526</b>	<b>9 634</b>	<b>8 129</b>	<b>9 217</b>	<b>5 766</b>	<b>8 478</b>	<b>11 129</b>	<b>13 136</b>	<b>4 722</b>	<b>7 004</b>	<b>16 101</b>	<b>11 894</b>	<b>12 698</b>	<b>117 908</b>
Canadá	1 298	0	0	0	0	0	0	0	0	0	0	0	0	0	0
Estados Unidos	119 544	11 526	9 634	8 129	9 217	5 766	8 478	11 129	13 136	4 722	7 004	16 101	11 894	12 698	117 908
México	0	0	0	0	0	0	0	0	0	0	0	0	0	0	0
<b>RESTO DE AMÉRICA</b>	<b>4 575</b>	<b>2 027</b>	<b>8 894</b>	<b>5 613</b>	<b>0</b>	<b>0</b>	<b>663</b>	<b>9 603</b>	<b>6 121</b>	<b>369</b>	<b>0</b>	<b>547</b>	<b>1 398</b>	<b>2 382</b>	<b>35 592</b>
Bermudas	0	0	0	0	0	0	0	0	0	0	0	0	0	0	0
Islas Virgenes	1 423	1 423	0	0	0	0	0	0	0	0	0	0	0	0	0
Panamá	2 123	604	0	676	0	0	663	459	1 445	369	0	547	1 398	769	6 328
Resto	1 029	0	8 894	4 936	0	0	0	9 145	4 676	0	0	0	0	1 613	29 264
<b>EUROPA</b>	<b>125 909</b>	<b>0</b>	<b>2 315</b>	<b>0</b>	<b>0</b>	<b>0</b>	<b>0</b>	<b>2 020</b>	<b>3 536</b>	<b>10 613</b>	<b>3 319</b>	<b>394</b>	<b>877</b>	<b>422</b>	<b>23 497</b>
<b>UNIÓN EUROPEA</b>	<b>33 029</b>	<b>0</b>	<b>0</b>	<b>0</b>	<b>0</b>	<b>0</b>	<b>0</b>	<b>1 321</b>	<b>2 647</b>	<b>10 613</b>	<b>3 319</b>	<b>0</b>	<b>0</b>	<b>49</b>	<b>17 948</b>
Alemania	674	0	0	0	0	0	0	0	0	0	0	0	0	0	0
Austria	0	0	0	0	0	0	0	0	0	0	0	0	0	0	0
Bélgica Luxemburgo	15 043	0	0	0	0	0	0	0	0	39	0	0	0	0	39
España	15 565	0	0	0	0	0	0	0	0	0	0	0	0	0	0
Finlandia	719	0	0	0	0	0	0	0	0	0	0	0	0	0	0
Francia	759	0	0	0	0	0	0	0	0	0	0	0	0	0	0
Inglaterra	0	0	0	0	0	0	0	1 321	2 647	10 574	3 319	0	0	0	17 860
Italia	0	0	0	0	0	0	0	0	0	0	0	0	0	49	49
Países Bajos	270	0	0	0	0	0	0	0	0	0	0	0	0	0	0
Suecia	0	0	0	0	0	0	0	0	0	0	0	0	0	0	0
Turquia	0	0	0	0	0	0	0	0	0	0	0	0	0	0	0
<b>SUIZA</b>	<b>71 466</b>	<b>0</b>	<b>2 315</b>	<b>0</b>	<b>0</b>	<b>0</b>	<b>0</b>	<b>0</b>	<b>889</b>	<b>0</b>	<b>0</b>	<b>0</b>	<b>877</b>	<b>0</b>	<b>4 081</b>
<b>RESTO DE EUROPA</b>	<b>21 414</b>	<b>0</b>	<b>0</b>	<b>0</b>	<b>0</b>	<b>0</b>	<b>0</b>	<b>699</b>	<b>0</b>	<b>0</b>	<b>0</b>	<b>394</b>	<b>0</b>	<b>373</b>	<b>1 467</b>
<b>ASIA</b>	<b>14 181</b>	<b>0</b>	<b>794</b>	<b>1 568</b>	<b>0</b>	<b>1 817</b>	<b>9 068</b>	<b>782</b>	<b>16 467</b>	<b>531</b>	<b>0</b>	<b>12 505</b>	<b>531</b>	<b>2 650</b>	<b>46 713</b>
China	0	0	0	0	0	0	0	0	0	0	0	0	0	0	0
India	0	0	0	0	0	0	8 679	0	15 337	0	0	12 240	0	0	36 256
Japón	23	0	0	0	0	0	0	0	0	0	0	0	0	0	0
Hong Kong	7 481	0	0	0	0	0	0	0	0	0	0	0	0	0	0
Resto de Asia	6 677	0	794	1 568	0	1 817	389	782	1 130	531	0	265	531	2 650	10 457
<b>OCEANÍA</b>	<b>9</b>	<b>0</b>	<b>0</b>	<b>0</b>	<b>0</b>	<b>0</b>	<b>0</b>	<b>0</b>	<b>0</b>	<b>0</b>	<b>0</b>	<b>0</b>	<b>0</b>	<b>0</b>	<b>0</b>
<b>ÁFRICA</b>	<b>11 237</b>	<b>630</b>	<b>630</b>	<b>1 890</b>	<b>1 260</b>	<b>2 730</b>	<b>1 470</b>	<b>1 260</b>	<b>850</b>	<b>0</b>	<b>4 082</b>	<b>1 113</b>	<b>1 857</b>	<b>3 339</b>	<b>20 481</b>
Mauricio	11 237	630	630	1 890	1 260	2 730	1 470	1 260	850	0	4 082	1 113	1 857	3 339	20 481
<b>TOTAL</b>	<b>373 819</b>	<b>16 741</b>	<b>24 536</b>	<b>20 157</b>	<b>10 659</b>	<b>13 051</b>	<b>20 243</b>	<b>24 995</b>	<b>41 231</b>	<b>19 700</b>	<b>15 418</b>	<b>33 320</b>	<b>22 143</b>	<b>21 491</b>	<b>266 944</b>

Fuente: SUNAT.

Elaboración: BCRP, Sucursal Huancayo.

ANEXO 16

**INGRESOS RECAUDADOS EN ICA**  
(Miles de nuevos soles)

	2011		2012												
	ENE - DIC	DIC	ENE	FEB	MAR	ABR	MAY	JUN	JUL	AGO	SET	OCT	NOV	DIC	ENE - DIC
<b>I. INGRESOS TRIBUTARIOS</b>	<b>570 816</b>	<b>35 824</b>	<b>53 833</b>	<b>46 737</b>	<b>50 496</b>	<b>46 339</b>	<b>49 660</b>	<b>49 482</b>	<b>53 175</b>	<b>49 092</b>	<b>43 097</b>	<b>58 844</b>	<b>49 960</b>	<b>54 759</b>	<b>605 474</b>
<b>1). Impuesto a la Renta</b>	<b>180 882</b>	<b>12 076</b>	<b>19 928</b>	<b>13 723</b>	<b>17 813</b>	<b>22 427</b>	<b>12 836</b>	<b>15 033</b>	<b>13 715</b>	<b>14 100</b>	<b>12 869</b>	<b>14 096</b>	<b>16 706</b>	<b>15 539</b>	<b>188 786</b>
Personas Naturales	50 405	3 969	6 851	3 558	3 639	5 362	4 664	4 815	4 488	5 585	4 610	5 003	5 570	4 794	58 939
Personas Jurídicas	99 552	7 859	11 555	9 444	7 796	7 240	6 850	8 554	8 678	8 183	7 897	8 703	10 971	10 189	106 060
Regularización	30 926	249	1 522	721	6 378	9 825	1 321	1 664	549	331	362	390	165	557	23 787
<b>2). Impuesto a las Importaciones</b>	<b>112</b>	<b>0</b>	<b>0</b>	<b>0</b>	<b>0</b>	<b>0</b>	<b>0</b>	<b>0</b>	<b>0</b>	<b>0</b>	<b>0</b>	<b>0</b>	<b>13</b>	<b>13</b>	<b>26</b>
<b>3). Impuesto a la Prod. y Consumo</b>	<b>338 713</b>	<b>19 723</b>	<b>28 849</b>	<b>28 714</b>	<b>29 599</b>	<b>17 161</b>	<b>27 752</b>	<b>28 501</b>	<b>33 907</b>	<b>28 703</b>	<b>23 141</b>	<b>37 528</b>	<b>25 914</b>	<b>32 360</b>	<b>342 129</b>
<b>I.G.V.</b>	<b>333 648</b>	<b>19 165</b>	<b>27 969</b>	<b>28 281</b>	<b>29 037</b>	<b>17 000</b>	<b>27 289</b>	<b>28 258</b>	<b>33 494</b>	<b>28 388</b>	<b>22 644</b>	<b>37 119</b>	<b>25 513</b>	<b>31 802</b>	<b>336 795</b>
- Operaciones Internas	145 519	12 172	19 217	18 518	22 544	11 153	17 301	15 562	13 376	20 281	15 215	21 876	17 749	20 029	212 823
- Operaciones Externas	188 129	6 993	8 751	9 763	6 493	5 847	9 988	12 696	20 118	8 107	7 429	15 243	7 763	11 773	123 972
<b>I.S.C.</b>	<b>5 066</b>	<b>558</b>	<b>881</b>	<b>433</b>	<b>562</b>	<b>161</b>	<b>463</b>	<b>243</b>	<b>413</b>	<b>315</b>	<b>496</b>	<b>409</b>	<b>401</b>	<b>559</b>	<b>5 334</b>
<b>4). Otros Ingresos Tributarios</b>	<b>51 108</b>	<b>4 025</b>	<b>5 055</b>	<b>4 300</b>	<b>3 084</b>	<b>6 751</b>	<b>9 072</b>	<b>5 948</b>	<b>5 553</b>	<b>6 289</b>	<b>7 086</b>	<b>7 221</b>	<b>7 327</b>	<b>6 847</b>	<b>74 532</b>
<b>II. INGRESOS NO TRIBUTARIOS</b>	<b>0</b>	<b>0</b>	<b>0</b>	<b>0</b>	<b>0</b>	<b>0</b>	<b>0</b>	<b>0</b>	<b>0</b>	<b>0</b>	<b>0</b>	<b>0</b>	<b>0</b>	<b>0</b>	<b>0</b>
<b>TOTAL INGRESOS CORRIENTES (I+II)</b>	<b>570 816</b>	<b>35 824</b>	<b>53 833</b>	<b>46 737</b>	<b>50 496</b>	<b>46 339</b>	<b>49 660</b>	<b>49 482</b>	<b>53 175</b>	<b>49 092</b>	<b>43 097</b>	<b>58 844</b>	<b>49 960</b>	<b>54 759</b>	<b>605 474</b>

Fuente: Superintendencia Nacional de Administración Tributaria - SUNAT.

Elaboración: BCRP, Sucursal Huancayo.

**ANEXO 17**

**GASTO PÚBLICO DEVENGADO POR NIVELES DE GOBIERNO 1/  
(Miles de nuevos soles)**

NIVELES DE GOBIERNO	2011		2012												
	ENE - DIC	DIC	ENE	FEB	MAR	ABR	MAY	JUN	JUL	AGO	SET	OCT	NOV	DIC	ENE - DIC
Gobierno Central	889 088	141 848	37 916	46 215	41 693	56 383	48 924	60 312	60 910	51 236	60 252	46 169	49 685	117 509	677 204
Gobierno Regional de Ica	536 589	93 729	39 728	33 769	41 924	51 153	56 855	46 487	55 221	49 625	44 463	51 425	56 567	102 216	629 432
Gobiernos Locales (Municipios)	466 121	140 453	11 182	38 597	52 040	40 295	47 784	42 698	45 854	50 224	52 985	44 315	51 396	109 919	587 289
<b>TOTAL</b>	<b>1 891 798</b>	<b>376 030</b>	<b>88 825</b>	<b>118 581</b>	<b>135 657</b>	<b>147 831</b>	<b>153 563</b>	<b>149 497</b>	<b>161 985</b>	<b>151 085</b>	<b>157 700</b>	<b>141 910</b>	<b>157 648</b>	<b>329 644</b>	<b>1 893 924</b>

1/ Gasto Devengado: Asociado a la verificación del cumplimiento de las obligaciones, esto es la entrega del bien o prestación del servicio.

Fuente: Ministerio de Economía y Finanzas - SIAF.

Elaboración: BCRP, Sucursal Huancayo.

**ANEXO 18**

**GASTO PÚBLICO DEVENGADO POR TIPO Y NIVELES DE GOBIERNO 1/  
(Miles de nuevos soles)**

TIPO DE GASTO	2011		2012												
	ENE - DIC	DIC	ENE	FEB	MAR	ABR	MAY	JUN	JUL	AGO	SET	OCT	NOV	DIC	ENE - DIC
<b>GASTOS CORRIENTES</b>	<b>1 175 527</b>	<b>175 624</b>	<b>82 551</b>	<b>87 433</b>	<b>87 175</b>	<b>101 861</b>	<b>93 287</b>	<b>101 625</b>	<b>113 046</b>	<b>96 014</b>	<b>111 202</b>	<b>98 946</b>	<b>107 393</b>	<b>165 601</b>	<b>1 246 132</b>
Gobierno Central	577 017	79 645	35 734	41 597	37 522	51 039	40 810	50 465	52 097	40 791	56 018	39 642	44 253	68 814	558 782
Gobierno Regional de Ica	425 076	67 627	39 429	32 372	33 278	36 567	37 984	37 420	44 050	39 667	35 762	43 751	46 642	72 494	499 417
Gobiernos Locales (Municipios)	173 435	28 352	7 388	13 464	16 375	14 255	14 493	13 740	16 899	15 555	19 421	15 553	16 497	24 292	187 933
<b>GASTOS DE CAPITAL</b>	<b>716 159</b>	<b>200 383</b>	<b>6 275</b>	<b>31 148</b>	<b>48 482</b>	<b>45 970</b>	<b>60 247</b>	<b>47 872</b>	<b>48 927</b>	<b>55 072</b>	<b>46 498</b>	<b>42 964</b>	<b>50 254</b>	<b>164 037</b>	<b>647 746</b>
Gobierno Central	312 071	62 203	2 181	4 618	4 171	5 344	8 114	9 847	8 813	10 445	4 233	6 527	5 431	48 695	118 421
Gobierno Regional de Ica	111 513	26 102	299	1 396	8 646	14 586	18 871	9 066	11 171	9 958	8 700	7 675	9 924	29 722	130 015
Gobiernos Locales (Municipios)	292 574	112 079	3 794	25 133	35 665	26 040	33 262	28 958	28 943	34 669	33 564	28 762	34 899	85 621	399 309
<b>SERVICIO DE LA DEUDA</b>	<b>112</b>	<b>23</b>	<b>0</b>	<b>0</b>	<b>0</b>	<b>0</b>	<b>29</b>	<b>0</b>	<b>12</b>	<b>0</b>	<b>0</b>	<b>0</b>	<b>0</b>	<b>6</b>	<b>46</b>
Gobierno Central	0	0	0	0	0	0	0	0	0	0	0	0	0	0	0
Gobierno Regional de Ica	0	0	0	0	0	0	0	0	0	0	0	0	0	0	0
Gobiernos Locales (Municipios)	112	23	0	0	0	0	29	0	12	0	0	0	0	6	46
<b>TOTAL</b>	<b>1 891 798</b>	<b>376 030</b>	<b>88 825</b>	<b>118 581</b>	<b>135 657</b>	<b>147 831</b>	<b>153 563</b>	<b>149 497</b>	<b>161 985</b>	<b>151 085</b>	<b>157 700</b>	<b>141 910</b>	<b>157 648</b>	<b>329 644</b>	<b>1 893 924</b>

1/ Gasto Devengado: Asociado a la verificación del cumplimiento de las obligaciones, esto es la entrega del bien o prestación del servicio.

Fuente: Ministerio de Economía y Finanzas - SIAF.

Elaboración: BCRP, Sucursal Huancayo.

**ANEXO 19**

**GASTO PÚBLICO TOTAL POR GENÉRICA DE GASTO 1/  
(Miles de nuevos soles)**

TIPO DE GASTO	2011		2012												
	ENE - DIC	DIC	ENE	FEB	MAR	ABR	MAY	JUN	JUL	AGO	SET	OCT	NOV	DIC	ENE - DIC
<b>GASTOS CORRIENTES</b>	<b>1 175 527</b>	<b>175 624</b>	<b>82 551</b>	<b>87 433</b>	<b>87 175</b>	<b>101 861</b>	<b>93 287</b>	<b>101 625</b>	<b>113 046</b>	<b>96 014</b>	<b>111 202</b>	<b>98 946</b>	<b>107 393</b>	<b>165 601</b>	<b>1 246 132</b>
Personal y Obligaciones Sociales	509 686	53 251	47 646	42 110	40 900	41 485	42 804	42 265	51 880	45 320	44 082	46 079	44 945	69 708	559 226
Pensiones y Otras Prestaciones Soc.	324 876	41 399	25 268	21 737	21 942	26 452	23 680	23 264	35 983	22 812	33 885	25 175	33 163	34 232	327 592
Bienes y Servicios	290 763	52 757	8 079	20 787	23 340	32 943	24 753	33 961	21 473	25 202	30 580	22 509	25 753	54 908	324 286
Donaciones y Transferencias	10 415	2 905	727	2 007	199	241	487	1 000	1 923	500	964	774	1 823	1 233	11 877
Otros Gastos	39 787	25 313	831	792	793	740	1 563	1 136	1 787	2 181	1 690	4 409	1 710	5 520	23 152
<b>GASTOS DE CAPITAL</b>	<b>716 159</b>	<b>200 383</b>	<b>6 275</b>	<b>31 148</b>	<b>48 482</b>	<b>45 970</b>	<b>60 247</b>	<b>47 872</b>	<b>48 927</b>	<b>55 072</b>	<b>46 498</b>	<b>42 964</b>	<b>50 254</b>	<b>164 037</b>	<b>647 746</b>
Adquisición de Activos no Financieros	692 084	196 766	6 275	30 036	48 480	44 917	48 039	46 000	47 694	54 594	46 461	41 151	49 821	161 676	625 144
Adquisición de Activos Financieros	0	0	0	0	0	0	0	0	0	0	0	0	391	0	391
Donaciones y Transferencias	17 810	1 905	0	964	0	953	12 194	1 871	290	206	17	78	17	346	16 936
Otros Gastos	6 266	1 712	0	147	1	100	15	0	943	272	20	1 734	25	2 016	5 274
<b>SERVICIO DE LA DEUDA</b>	<b>112</b>	<b>23</b>	<b>0</b>	<b>0</b>	<b>0</b>	<b>0</b>	<b>29</b>	<b>0</b>	<b>12</b>	<b>0</b>	<b>0</b>	<b>0</b>	<b>0</b>	<b>6</b>	<b>46</b>
Servicio de la Deuda Pública	112	23	0	0	0	0	29	0	12	0	0	0	0	6	46
<b>TOTAL</b>	<b>1 891 798</b>	<b>376 030</b>	<b>88 825</b>	<b>118 581</b>	<b>135 657</b>	<b>147 831</b>	<b>153 563</b>	<b>149 497</b>	<b>161 985</b>	<b>151 085</b>	<b>157 700</b>	<b>141 910</b>	<b>157 648</b>	<b>329 644</b>	<b>1 893 924</b>

1/ Gasto Devengado: Asociado a la verificación del cumplimiento de las obligaciones, esto es la entrega del bien o prestación del servicio.

Fuente: Ministerio de Economía y Finanzas - SIAF.

Elaboración: BCRP, Sucursal Huancayo.

**ANEXO 20**

**INVERSIONES DEL SECTOR PÚBLICO TOTAL POR FUNCIONES 1/  
(Miles de nuevos soles)**

FUNCIONES	2011		2012												
	ENE - DIC	DIC	ENE	FEB	MAR	ABR	MAY	JUN	JUL	AGO	SET	OCT	NOV	DIC	ENE - DIC
03: Planeamiento y Contingencia	31 697	12 972	698	2 617	4 376	3 558	5 205	6 704	4 279	3 672	4 991	4 362	5 965	7 122	53 549
04: Defensa y Seguridad Nacional	21 134	497	0	0	3	0	0	4	0	0	0	1	0	163	170
05: Orden Público y Seguridad	5 884	1 222	15	505	574	393	992	504	838	1 934	801	496	1 210	5 534	13 794
06: Justicia	1 385	484	0	29	0	0	0	15	4	56	424	15	4	25 195	25 743
07: Trabajo	57	45	0	13	0	1	0	0	0	0	12	0	11	121	159
08: Comercio	1 019	19	0	12	150	22	67	26	15	32	57	116	27	150	674
09: Turismo	2 564	519	2 174	255	839	919	680	438	878	1 184	747	434	277	1 693	10 518
10: Agropecuaria	25 896	12 255	153	969	941	1 034	719	772	2 491	2 286	1 632	3 147	2 818	5 829	22 790
11: Pesca	506	- 7	0	0	0	513	11	899	49	278	165	203	185	348	2 651
12: Energía	18 846	4 141	6	403	916	1 145	699	577	778	601	1 654	1 017	1 673	2 401	11 870
13: Minería	0	0	0	0	5	0	0	0	2	8	1	20	0	8	43
14: Industria	386	109	0	0	6	1	0	25	51	13	3	18	24	112	254
15: Transporte	164 176	52 990	2 260	5 561	14 108	18 851	11 036	11 769	12 578	12 167	16 254	12 227	15 037	37 822	169 668
16: Comunicaciones	668	92	0	0	0	0	2	0	48	15	6	75	69	58	272
17: Medio Ambiente	15 410	4 024	392	2 179	1 510	2 173	2 682	1 008	2 032	869	1 301	1 434	1 084	3 898	20 564
18: Saneamiento	136 044	28 804	196	11 080	9 398	7 237	10 331	7 661	9 226	7 177	6 903	6 168	6 790	17 739	99 905
19: Vivienda y Desarrollo Urbano	16 348	2 031	11	981	1 064	1 010	2 064	5 396	2 195	4 658	1 821	1 186	1 426	2 677	24 490
20: Salud	134 503	41 010	59	389	1 652	895	4 405	1 707	1 680	4 367	1 524	2 395	4 078	19 699	42 848
21: Cultura y Deporte	21 434	12 970	110	1 307	5 961	1 379	3 916	3 614	1 408	8 227	3 430	4 429	3 599	12 882	50 262
22: Educación	89 478	20 541	155	3 130	6 349	5 512	4 871	4 486	7 464	6 156	2 941	2 821	3 800	15 885	63 571
23: Protección Social	4 649	2 048	46	607	629	273	359	397	1 679	894	1 794	589	1 746	2 339	11 351
<b>TOTAL</b>	<b>692 084</b>	<b>196 766</b>	<b>6 275</b>	<b>30 036</b>	<b>48 480</b>	<b>44 917</b>	<b>48 039</b>	<b>46 000</b>	<b>47 694</b>	<b>54 594</b>	<b>46 461</b>	<b>41 151</b>	<b>49 821</b>	<b>161 676</b>	<b>625 144</b>

1/ Gasto Devengado: Asociado a la verificación del cumplimiento de las obligaciones, esto es la entrega del bien o prestación del servicio.

Fuente: Ministerio de Economía y Finanzas - SIAF.

Elaboración: BCRP, Sucursal Huancayo.

## ANEXO 21

**ICA: DEPÓSITOS Y OBLIGACIONES DEL SISTEMA FINANCIERO**  
(Miles de nuevos soles)

ENTIDADES FINANCIERAS	2011	2012											
	DIC	ENE	FEB	MAR	ABR	MAY	JUN	JUL	AGO	SET	OCT	NOV	DIC
<b>I. SISTEMA BANCARIO</b>	<b>983 116</b>	<b>1 015 264</b>	<b>996 884</b>	<b>1 112 295</b>	<b>1 033 659</b>	<b>1 056 871</b>	<b>1 043 148</b>	<b>1 082 378</b>	<b>1 083 970</b>	<b>1 042 840</b>	<b>1 061 397</b>	<b>1 052 148</b>	<b>1 059 136</b>
Azteca del Perú	5 659	5 714	5 588	5 724	5 750	5 674	5 717	6 010	6 498	6 754	6 495	6 691	7 110
Crédito	499 904	524 503	492 144	602 723	542 077	568 944	559 127	590 798	589 290	566 298	576 658	565 250	567 368
Comercio	4 118	4 208	4 088	4 542	4 506	4 491	4 263	4 309	4 352	4 186	4 115	4 145	3 992
Continental	179 331	184 651	187 250	192 658	190 841	194 964	192 728	195 846	202 846	194 203	189 236	188 523	191 558
Falabella	2 375	2 541	2 598	2 799	2 934	3 206	3 317	3 200	3 611	3 492	3 490	3 609	3 661
Financiero	984	1 337	1 627	1 829	2 055	2 243	2 561	2 902	2 367	2 288	2 030	2 120	3 193
Interamericano de Finanzas	30 587	37 943	37 257	35 696	31 005	30 460	26 167	24 856	25 058	28 148	28 012	31 198	35 539
Interbank	126 357	123 668	127 415	130 763	123 558	120 790	129 517	134 308	132 553	125 477	131 896	124 795	121 136
Mibanco	19 509	18 831	17 821	17 839	18 221	18 546	18 846	18 754	18 710	19 510	19 747	19 895	19 234
Scotiabank	114 290	111 866	121 094	117 723	112 712	107 553	100 906	101 396	98 684	92 484	99 718	105 922	106 345
<b>II. INSTITUCIONES DE MICROFINANZAS</b>	<b>604 750</b>	<b>596 596</b>	<b>604 074</b>	<b>611 464</b>	<b>614 685</b>	<b>622 960</b>	<b>629 020</b>	<b>642 499</b>	<b>657 423</b>	<b>663 180</b>	<b>664 787</b>	<b>669 682</b>	<b>668 211</b>
Financiera Crediscotia	4 003	4 056	4 487	4 482	4 322	4 221	4 459	4 568	4 790	4 897	3 480	3 781	3 775
Financiera TFC	0	0	0	0	0	0	0	0	0	0	0	0	0
Financiera Edyficar	0	0	0	47	0	0	69	0	104	54	60	36	10
Financiera Universal	0	0	0	0	0	0	0	0	0	0	0	0	287
Financiera Efectiva	0	0	0	0	0	0	0	0	0	0	0	0	0
Caja Municipal de Arequipa	15 486	15 697	17 771	18 043	18 032	19 289	19 004	19 263	19 815	21 364	22 424	22 695	23 343
Caja Municipal de Huancayo	994	1 556	2 044	2 119	2 560	2 457	2 453	2 265	1 806	1 772	1 901	2 211	2 282
Caja Municipal de Ica	282 718	282 611	284 542	290 344	291 559	293 241	298 323	302 671	303 974	307 412	311 278	320 204	318 870
Caja Municipal de Piura	500	587	515	470	592	603	589	585	563	606	782	868	937
Caja Municipal de Pisco	30 650	30 469	30 540	29 932	30 581	30 947	30 962	31 307	30 146	30 281	29 588	29 605	29 317
Caja Municipal de Sullana	1 253	1 090	962	830	993	885	867	1 058	1 160	1 729	1 402	1 476	1 449
Caja Rural Señor de Luren	268 251	259 719	262 411	264 413	265 186	270 380	271 268	279 911	294 231	294 260	293 011	287 688	287 101
Caja Rural Nuestra Gente	895	811	802	782	859	937	1 024	869	833	804	861	915	840
Caja Rural Profinanzas	0	0	0	0	0	0	0	0	0	0	0	202	0
<b>TOTAL</b>	<b>1 587 866</b>	<b>1 611 860</b>	<b>1 600 957</b>	<b>1 723 759</b>	<b>1 648 344</b>	<b>1 679 831</b>	<b>1 672 168</b>	<b>1 724 876</b>	<b>1 741 393</b>	<b>1 706 020</b>	<b>1 726 183</b>	<b>1 721 830</b>	<b>1 727 347</b>
<b>En MN</b>	<b>1 122 850</b>	<b>1 123 073</b>	<b>1 134 836</b>	<b>1 267 474</b>	<b>1 204 074</b>	<b>1 216 913</b>	<b>1 212 963</b>	<b>1 246 400</b>	<b>1 259 217</b>	<b>1 262 435</b>	<b>1 271 889</b>	<b>1 293 205</b>	<b>1 304 881</b>
<b>En ME</b>	<b>465 016</b>	<b>488 787</b>	<b>466 121</b>	<b>456 285</b>	<b>444 270</b>	<b>462 918</b>	<b>459 205</b>	<b>478 476</b>	<b>482 177</b>	<b>443 585</b>	<b>454 294</b>	<b>428 625</b>	<b>422 466</b>

Fuente: Superintendencia de Banca y Seguros - SBS.

Elaboración: BCRP, Sucursal Huancayo.

ANEXO 22

**ICA: DEPÓSITOS EN LAS ENTIDADES FINANCIERAS UBICADAS POR PROVINCIAS - DICIEMBRE 2012**  
(Miles de nuevos soles)

ENTIDADES FINANCIERAS	PROVINCIAS												REGIÓN					
	ICA			CHINCHA			NAZCA			PISCO						PALPA		
	M/N	M/E	TOTAL	M/N	M/E	TOTAL	M/N	M/E	TOTAL	M/N	M/E	TOTAL	M/N	M/E	TOTAL	M/N	M/E	TOTAL
<b>I. SISTEMA BANCARIO</b>	<b>326 925</b>	<b>181 783</b>	<b>508 708</b>	<b>154 050</b>	<b>78 653</b>	<b>232 704</b>	<b>126 954</b>	<b>57 597</b>	<b>184 550</b>	<b>99 142</b>	<b>34 031</b>	<b>133 173</b>	<b>0</b>	<b>0</b>	<b>0</b>	<b>707 071</b>	<b>352 065</b>	<b>1 059 136</b>
Banco Azteca del Perú	2 710	16	2 726	1 609	5	1 614	1 544	226	1 770	966	35	1 001	0	0	0	6 828	282	7 110
Crédito	135 740	87 071	222 811	63 141	37 433	100 573	125 037	57 197	182 234	45 383	16 367	61 750	0	0	0	369 300	198 068	567 368
Comercio	0	0	0	0	0	0	0	0	0	3 477	515	3 992	0	0	0	3 477	515	3 992
Continental	62 671	29 818	92 489	43 015	24 414	67 430	0	0	0	21 876	9 763	31 639	0	0	0	127 563	63 996	191 558
Falabella	2 649	733	3 382	272	7	279	0	0	0	0	0	0	0	0	0	2 921	740	3 661
Financiero	2 097	436	2 534	590	0	590	0	0	0	48	21	68	0	0	0	2 736	457	3 193
Interamericano de Finanzas	14 134	9 491	23 625	9 940	1 974	11 914	0	0	0	0	0	0	0	0	0	24 074	11 466	35 539
Interbank	49 992	31 092	81 084	15 657	6 282	21 940	373	174	547	13 014	4 552	17 565	0	0	0	79 036	42 100	121 136
Mbanco	5 928	494	6 422	6 339	228	6 567	0	0	0	5 773	471	6 244	0	0	0	18 041	1 193	19 234
Scotiabank	51 004	22 632	73 636	13 487	8 309	21 796	0	0	0	8 606	2 307	10 913	0	0	0	73 097	33 247	106 345
<b>II. INSTITUCIONES DE MICROFINANZAS</b>	<b>365 860</b>	<b>46 928</b>	<b>412 787</b>	<b>75 332</b>	<b>6 515</b>	<b>81 847</b>	<b>73 569</b>	<b>12 162</b>	<b>85 731</b>	<b>74 945</b>	<b>3 444</b>	<b>78 389</b>	<b>8 105</b>	<b>1 353</b>	<b>9 458</b>	<b>597 810</b>	<b>70 401</b>	<b>668 211</b>
Financiera Crediscotia	1 674	79	1 753	1 059	52	1 111	352	13	365	491	55	546	0	0	0	3 576	199	3 775
Financiera TFC S.A.	0	0	0	0	0	0	0	0	0	0	0	0	0	0	0	0	0	0
Financiera Efectiva	0	0	0	0	0	0	0	0	0	0	0	0	0	0	0	0	0	0
Financiera Edyficar	10	0	10	0	0	0	0	0	0	0	0	0	0	0	0	10	0	10
Financiera Universal	140	0	140	147	0	147	0	0	0	0	0	0	0	0	0	287	0	287
Caja Municipal de Arequipa	7 251	611	7 862	1 994	182	2 176	11 152	2 153	13 305	0	0	0	0	0	0	20 397	2 946	23 343
Caja Municipal de Huancayo	1 007	1	1 009	1 220	54	1 273	0	0	0	0	0	0	0	0	0	2 227	55	2 282
Caja Municipal de Ica	221 818	25 855	247 673	26 424	1 697	28 122	33 933	7 128	41 060	0	0	0	1 798	217	2 015	283 973	34 897	318 870
Caja Municipal de Pisco	0	0	0	0	0	0	0	0	0	27 995	1 322	29 317	0	0	0	27 995	1 322	29 317
Caja Municipal de Piura	801	135	937	0	0	0	0	0	0	0	0	0	0	0	0	801	135	937
Caja Municipal de Sullana	0	0	0	1 106	343	1 449	0	0	0	0	0	0	0	0	0	1 106	343	1 449
Caja Rural Señor de Luren	132 719	20 220	152 939	43 006	4 186	47 193	28 133	2 868	31 001	46 459	2 067	48 526	6 307	1 136	7 443	256 624	30 477	287 101
Caja Rural Nuestra Gente	439	26	466	374	0	374	0	0	0	0	0	0	0	0	0	813	27	840
<b>TOTAL</b>	<b>692 785</b>	<b>228 711</b>	<b>921 496</b>	<b>229 382</b>	<b>85 168</b>	<b>314 550</b>	<b>200 523</b>	<b>69 759</b>	<b>270 281</b>	<b>174 087</b>	<b>37 475</b>	<b>211 562</b>	<b>8 105</b>	<b>1 353</b>	<b>9 458</b>	<b>1 304 881</b>	<b>422 466</b>	<b>1 727 347</b>

Fuente: Superintendencia de Banca y Seguros - SBS.

Elaboración: BCRP, Sucursal Huancayo.

**ANEXO 23**

**ICA: CRÉDITO DEL SISTEMA FINANCIERO AL SECTOR PRIVADO**  
(Miles de nuevos soles)

ENTIDADES FINANCIERAS	2011	2012											
	DIC	ENE	FEB	MAR	ABR	MAY	JUN	JUL	AGO	SET	OCT	NOV	DIC
<b>I. SISTEMA BANCARIO</b>	<b>1 655 144</b>	<b>1 680 766</b>	<b>1 701 911</b>	<b>1 716 901</b>	<b>1 748 269</b>	<b>1 821 255</b>	<b>1 840 219</b>	<b>1 916 200</b>	<b>1 878 325</b>	<b>1 911 081</b>	<b>1 955 173</b>	<b>1 988 946</b>	<b>2 011 819</b>
Azteca del Perú	23 029	22 896	28 228	31 167	32 542	35 058	37 042	38 481	40 012	40 918	41 657	42 212	43 634
Crédito	663 104	680 979	688 324	700 711	716 067	751 096	762 217	824 639	785 692	794 645	806 393	812 474	822 290
Cencosud	0	0	0	0	0	0	0	0	0	20	63	135	256
Comercio	1 821	1 813	1 228	1 303	1 315	1 327	1 241	1 234	1 246	1 220	1 219	1 201	1 194
Continental	378 106	382 141	388 128	395 880	403 566	409 877	410 722	410 074	410 662	416 500	417 254	425 914	424 375
Falabella	32 902	32 605	33 641	34 987	36 660	39 407	42 286	42 861	44 247	45 309	45 986	46 476	47 888
Financiero	6 640	7 916	9 455	11 483	13 093	14 945	16 638	18 579	20 326	22 236	24 756	27 081	29 293
Interamericano de Finanzas	9 488	11 836	11 571	10 434	8 558	8 457	9 700	9 402	8 611	8 149	8 241	8 760	8 841
Interbank	278 834	281 257	283 529	273 901	278 790	297 874	301 665	314 965	311 292	318 984	333 422	335 614	334 655
Mibanco	107 861	106 633	105 460	104 877	103 589	103 574	104 007	103 002	101 503	101 368	103 116	106 243	107 644
Scotiabank	153 360	152 691	152 348	152 159	154 090	159 640	154 700	152 963	154 734	161 733	173 066	182 836	191 749
<b>II. INSTITUCIONES DE MICROFINANZAS</b>	<b>719 029</b>	<b>711 094</b>	<b>727 811</b>	<b>727 806</b>	<b>728 833</b>	<b>739 425</b>	<b>752 060</b>	<b>762 109</b>	<b>774 408</b>	<b>785 539</b>	<b>799 687</b>	<b>834 344</b>	<b>840 450</b>
Financiera Crediscotia	117 081	117 390	119 899	121 421	120 099	119 305	118 022	117 400	117 247	116 903	116 164	116 158	114 670
Financiera TFC	9 779	11 860	12 606	13 424	13 969	14 639	15 123	16 107	16 816	17 413	18 163	18 965	19 592
Financiera Universal	0	0	0	0	0	0	0	0	0	0	0	0	15 047
Financiera Edyficar	1 038	2 079	3 074	4 219	5 349	6 378	7 485	8 734	9 848	10 956	11 823	13 283	13 966
Financiera Efectiva	13 083	12 985	12 668	12 527	12 285	12 604	12 288	12 105	11 883	11 687	11 739	12 009	13 394
Financiera Uno	7 708	7 651	7 754	7 902	8 125	8 841	9 105	9 273	9 340	9 164	9 051	9 097	10 216
Caja Municipal de Arequipa	51 586	51 548	52 982	54 176	55 401	56 927	57 803	58 037	59 147	60 308	60 562	62 492	62 820
Caja Municipal de Huancayo	2 806	3 287	3 848	4 482	5 266	5 835	6 869	7 746	8 418	9 554	10 345	11 563	11 840
Caja Municipal de Ica	231 706	228 649	229 821	231 453	231 167	235 807	238 473	242 437	246 928	251 337	256 843	265 106	266 021
Caja Municipal de Pisco	26 464	27 010	27 666	27 494	27 412	27 676	28 124	28 547	28 790	29 292	29 496	30 223	30 220
Caja Municipal de Piura	2 831	2 599	2 944	3 054	3 138	3 361	3 584	4 626	4 778	5 083	5 774	6 405	6 446
Caja Municipal Sullana	11 533	11 661	12 511	12 587	12 741	12 633	12 803	13 184	13 442	13 831	14 595	14 865	14 592
Caja Rural Señor de Luren	229 913	220 438	227 600	220 201	219 812	221 019	227 757	229 226	232 507	235 011	239 356	242 632	244 057
Caja Rural Nuestra Gente	11 728	11 952	12 269	12 512	11 562	10 691	10 851	10 786	11 244	11 837	12 465	12 852	13 028
Caja Rural Profinanzas	0	0	0	0	0	0	0	0	0	0	0	14 906	0
Edpyme Pronegocios	1 772	1 984	2 169	2 356	2 507	2 834	2 885	3 019	3 072	2 150	2 249	2 681	3 425
Edpyme Inversiones La Cruz	0	0	0	0	0	875	887	883	948	1 011	1 063	1 107	1 114
<b>TOTAL</b>	<b>2 374 173</b>	<b>2 391 860</b>	<b>2 429 722</b>	<b>2 444 707</b>	<b>2 477 102</b>	<b>2 560 679</b>	<b>2 592 279</b>	<b>2 678 309</b>	<b>2 652 733</b>	<b>2 696 620</b>	<b>2 754 860</b>	<b>2 823 289</b>	<b>2 852 269</b>
<b>Moneda Nacional</b>	<b>1 612 211</b>	<b>1 621 018</b>	<b>1 652 357</b>	<b>1 673 169</b>	<b>1 699 437</b>	<b>1 732 956</b>	<b>1 766 092</b>	<b>1 798 626</b>	<b>1 831 176</b>	<b>1 865 618</b>	<b>1 906 979</b>	<b>1 970 338</b>	<b>1 997 200</b>
<b>Moneda Extranjera</b>	<b>761 962</b>	<b>770 842</b>	<b>777 365</b>	<b>771 538</b>	<b>777 666</b>	<b>827 723</b>	<b>826 186</b>	<b>879 683</b>	<b>821 556</b>	<b>831 002</b>	<b>847 881</b>	<b>852 952</b>	<b>855 069</b>

Fuente: Superintendencia de Banca y Seguros - SBS.

Elaboración: BCRP, Sucursal Huancayo.



ANEXO 24

**ICA: CRÉDITO DE LAS ENTIDADES FINANCIERAS UBICADAS POR PROVINCIAS – DICIEMBRE 2012**  
(Miles de nuevos soles)

ENTIDADES FINANCIERAS	PROVINCIAS												REGIÓN					
	ICA			CHINCHA			NAZCA			PISCO			PALPA			M/N	M/E	TOTAL
	M/N	M/E	TOTAL	M/N	M/E	TOTAL	M/N	M/E	TOTAL	M/N	M/E	TOTAL	M/N	M/E	TOTAL			
<b>I. SISTEMA BANCARIO</b>	<b>571 327</b>	<b>353 483</b>	<b>924 809</b>	<b>387 515</b>	<b>413 822</b>	<b>801 337</b>	<b>49 823</b>	<b>20 956</b>	<b>70 780</b>	<b>174 335</b>	<b>40 557</b>	<b>214 892</b>	<b>0</b>	<b>0</b>	<b>0</b>	<b>1 183 001</b>	<b>828 818</b>	<b>2 011 819</b>
Azteca del Perú	19 963	0	19 963	12 535	0	12 535	2 431	0	2 431	8 704	0	8 704	0	0	0	43 634	0	43 634
Crédito	184 999	166 453	351 452	141 384	176 695	318 079	47 355	20 956	68 312	66 033	18 415	84 448	0	0	0	439 771	382 519	822 290
Cencosud	256	0	256	0	0	0	0	0	0	0	0	0	0	0	0	256	0	256
Comercio	0	0	0	0	0	0	0	0	0	1 190	5	1 194	0	0	0	1 190	5	1 194
Continental	78 963	28 276	107 239	105 243	176 173	281 417	0	0	0	22 278	13 441	35 719	0	0	0	206 485	217 891	424 375
Falabella	47 392	6	47 398	490	0	490	0	0	0	0	0	0	0	0	0	47 882	6	47 888
Financiero	20 534	1	20 534	8 172	1	8 172	0	0	0	586	1	587	0	0	0	29 291	2	29 293
Interamericano de Finanzas	4 846	1 660	6 505	1 169	1 167	2 336	0	0	0	0	0	0	0	0	0	6 014	2 827	8 841
Interbank	117 438	124 572	242 010	49 225	12 300	61 525	37	0	37	25 885	5 198	31 083	0	0	0	192 585	142 070	334 655
Mibanco	37 111	645	37 756	36 600	843	37 444	0	0	0	32 237	207	32 444	0	0	0	105 948	1 695	107 644
Scotiabank	59 825	31 870	91 695	32 697	46 643	79 340	0	0	0	17 423	3 291	20 714	0	0	0	109 945	81 804	191 749
<b>II. INSTITUCIONES DE MICROFINANZAS</b>	<b>430 745</b>	<b>17 552</b>	<b>448 297</b>	<b>162 893</b>	<b>2 879</b>	<b>165 772</b>	<b>114 244</b>	<b>4 724</b>	<b>118 968</b>	<b>97 602</b>	<b>877</b>	<b>98 478</b>	<b>8 716</b>	<b>219</b>	<b>8 934</b>	<b>814 199</b>	<b>26 251</b>	<b>840 450</b>
Financiera Crediscotia	59 403	1 204	60 607	25 180	232	25 412	10 480	18	10 498	17 858	295	18 153	0	0	0	112 922	1 748	114 670
Financiera TFC	7 725	0	7 725	1 161	0	1 161	0	0	0	10 705	0	10 705	0	0	0	19 592	0	19 592
Financiera Efectiva	5 686	0	5 686	3 607	0	3 607	1 958	0	1 958	2 143	0	2 143	0	0	0	13 394	0	13 394
Financiera Edyficar	13 966	0	13 966	0	0	0	0	0	0	0	0	0	0	0	0	13 966	0	13 966
Financiera Universal	5 950	388	6 338	8 409	300	8 709	0	0	0	0	0	0	0	0	0	14 359	688	15 047
Financiera Uno	10 216	0	10 216	0	0	0	0	0	0	0	0	0	0	0	0	10 216	0	10 216
Caja Municipal de Arequipa	16 219	413	16 631	9 562	87	9 649	35 317	1 223	36 540	0	0	0	0	0	0	61 098	1 723	62 820
Caja Municipal de Huancayo	6 789	83	6 872	4 969	0	4 969	0	0	0	0	0	0	0	0	0	11 758	83	11 840
Caja Municipal de Ica	175 705	9 017	184 722	35 169	106	35 274	39 732	2 263	41 995	0	0	0	3 953	78	4 031	254 558	11 463	266 021
Caja Municipal de Pisco	0	0	0	0	0	0	0	0	0	30 065	155	30 220	0	0	0	30 065	155	30 220
Caja Municipal de Piura	6 446	0	6 446	0	0	0	0	0	0	0	0	0	0	0	0	6 446	0	6 446
Caja Municipal de Sullana	0	0	0	13 513	1 079	14 592	0	0	0	0	0	0	0	0	0	13 513	1 079	14 592
Caja Rural Señor de Luren	114 627	6 448	121 075	53 085	1 077	54 161	26 439	1 220	27 659	35 831	427	36 259	4 763	141	4 903	234 744	9 312	244 057
Caja Rural Nuestra Gente	5 840	0	5 840	7 188	0	7 188	0	0	0	0	0	0	0	0	0	13 028	0	13 028
Edpyme Marcimex	1 058	0	1 058	1 050	0	1 050	319	0	319	999	0	999	0	0	0	3 425	0	3 425
Edpyme Inversiones La Cruz	1 114	0	1 114	0	0	0	0	0	0	0	0	0	0	0	0	1 114	0	1 114
<b>TOTAL</b>	<b>1 002 071</b>	<b>371 035</b>	<b>1 373 106</b>	<b>550 408</b>	<b>416 701</b>	<b>967 110</b>	<b>164 068</b>	<b>25 680</b>	<b>189 748</b>	<b>271 937</b>	<b>41 434</b>	<b>313 370</b>	<b>8 716</b>	<b>219</b>	<b>8 934</b>	<b>1 997 200</b>	<b>855 069</b>	<b>2 852 269</b>

Fuente: Superintendencia de Banca y Seguros - SBS.

Elaboración: BCRP, Sucursal Huancayo.

ANEXO 25

**ICA: CARTERA PESADA DEL SISTEMA FINANCIERO  
(En porcentajes)**

ENTIDADES FINANCIERAS	2011	2012											
	DIC	ENE	FEB	MAR	ABR	MAY	JUN	JUL	AGO	SET	OCT	NOV	DIC 1/
Empresas Bancarias	2,0	1,9	2,0	2,1	2,3	2,2	2,5	2,4	2,5	2,6	2,5	2,6	2,6
Empresas Financieras	3,0	3,0	3,1	3,4	3,7	3,8	3,6	4,0	4,2	3,9	4,3	4,1	4,0
Cajas Municipales	4,6	4,9	5,1	5,1	5,4	5,5	5,5	5,6	5,5	5,5	5,5	5,4	5,1
Cajas Rurales	9,4	10,6	10,6	11,1	11,2	10,5	10,2	10,3	10,5	10,4	10,4	9,5	9,6
Edpymes	1,1	1,6	1,9	2,3	3,1	4,3	2,7	3,8	3,3	5,4	4,1	3,6	3,7
<b>Total</b>	<b>3,0</b>	<b>3,0</b>	<b>3,2</b>	<b>3,3</b>	<b>3,4</b>	<b>3,3</b>	<b>3,5</b>	<b>3,6</b>	<b>3,5</b>	<b>3,6</b>	<b>3,6</b>	<b>3,6</b>	<b>3,5</b>

1/ Cifras preliminares.

Fuente: Superintendencia de Banca y Seguros - SBS y entidades del sistema financiero.

Elaboración: BCRP, Sucursal Huancayo.

## VI. FICHA TÉCNICA

### Metodología del Cálculo del Indicador de Actividad Económica Regional de Ica

El Indicador de Actividad Económica Regional es un indicador parcial de corto plazo, que busca medir el desenvolvimiento de la economía regional, a partir de la evolución de la actividad de los principales sectores. Los sectores considerados representan el 33,3 por ciento del Valor Agregado Bruto de la región, publicado por el INEI.

El indicador regional, se obtiene mediante la agregación ponderada de los índices sectoriales, utilizando como factor de ponderación la estructura porcentual anual del año 2007, elaborado por el INEI.

$$\text{Indicador Regional} = \sum_{i=1}^n I_{\text{sector } i(t)} * w_i$$

$I_i$  = Índice del sector  $i$  en el período (mes)  $t$ .

$n$  = Número de sectores que componen el índice.

$w_i$  = Peso relativo ponderado del sector  $i$  en base a su contribución al PBI departamental 2007.

Los sectores que incluye el indicador regional son: agropecuario, pesca, minería, electricidad, manufactura (primaria), servicios gubernamentales y servicios financieros.

El índice de los sectores agropecuario, pesca, minería, electricidad y manufactura (primaria) se calcula en base al Valor Bruto de Producción, de la siguiente manera:

$$\text{Índice sector } i = \left[ \frac{VBP_{it}}{VBP_i \text{ prom. 2007}} \right] * 100$$

en donde:

$i$  = Sector analizado.

$VBP_{it}$  = Valor Bruto de la Producción del sector  $i$  del mes  $t$  a precios de 1994.

$VBP_i \text{ prom. 2007}$  = Valor Bruto de Producción promedio 2007 del sector  $i$  a precios de 1994.

### Características del procedimiento:

- a) La clasificación de los sectores productivos se basa en la Clasificación Industrial Internacional Uniforme (CIIU-Revisión 3).
- b) Las fuentes de la información sectorial son:
  - Para los sectores agropecuario, pesca, minería, los respectivos ministerios sectoriales.
  - Para el sector manufactura, los ministerios de Producción y, Energía y Minas.
  - Para el sector electricidad, la fuente es el Ministerio de Energía y Minas (Minem).
  - Para los sectores servicios gubernamentales y servicios financieros, las fuentes son el Ministerio de Economía y Finanzas (Sistema Integrado de Administración Financiera del Sector Público SIAF-SP) y la Superintendencia de Banca, Seguros y AFP, respectivamente.
- c) El valor bruto de producción (VBP) de los sectores agropecuario, pesca, minería, electricidad y manufactura (primaria) se obtiene de la aplicación de los precios del año base (1994), a los volúmenes de producción de los sectores respectivos. Los precios del año base, son los utilizados por la Dirección Nacional de Cuentas Nacionales del INEI.
- d) El VBP del sector servicios gubernamentales se calcula a partir del gasto en *Remuneraciones* y compra de *Bienes y Servicios* del Gobierno Regional, que se deflactan a precios

del año 1994, utilizando el IPC e IPM, respectivamente. La fuente es el Ministerio de Economía y Finanzas.

- e) El VBP del sector Servicios Financieros se calcula a partir de la sumatoria de los saldos de intermediación (créditos directos y depósitos) de las instituciones financieras que operan en el departamento, deflactados a precios de 1994, utilizando el IPC.

### Estructura del Indicador de Actividad Económica Regional

SECTOR	PONDERACIÓN (%) 2007
Agropecuario	17,5
Pesca	0,7
Minería	6,1
Electricidad y Agua	1,7
Manufactura (Primaria)	11,3
Servicios Gubernamentales	5,5
Servicios Financieros	1,8
<b>TOTAL</b>	<b>44,6</b>

**Nota:** Para el caso del sector Servicios Financieros, se considera el peso del sector a nivel nacional (1,8 por ciento). En cuanto a la Manufactura (primaria), el peso asignado es el 50 por ciento de la Manufactura total en Ica.