



BANCO CENTRAL DE RESERVA DEL PERÚ

SUCURSAL HUANCAYO

**SÍNTESIS ECONÓMICA DE ICA
OCTUBRE 2012¹**

DEPARTAMENTO DE ESTUDIOS ECONÓMICOS

¹ En la elaboración de este informe participaron: Francisco Callupe Casaño y Sergio Carrasco Mamani.

CONTENIDO

RESEÑA INTRODUCTORIA.....	3
I. ACTIVIDAD PRODUCTIVA.....	4
1.1. Producción.....	4
1.1.1. Producción Agropecuaria.....	5
1.1.2. Producción Pesquera.....	12
1.1.3. Producción de Electricidad.....	13
1.1.4. Producción Minera.....	14
1.1.5. Producción Manufacturera.....	15
1.2. Turismo.....	16
II. INFLACIÓN.....	17
2.1. Inflación.....	17
III. SECTOR EXTERNO.....	19
3.1. Exportaciones.....	19
3.2. Importaciones.....	22
IV. FINANZAS PÚBLICAS.....	23
4.1. Ingresos Recaudados en Ica.....	23
4.2. Gastos del Sector Público.....	24
4.3. Inversiones del Sector Público.....	26
V. MONEDA Y CRÉDITO.....	27
5.1. Depósitos del Sistema Financiero.....	27
5.2. Crédito del Sistema Financiero.....	29
5.3. Morosidad del Sistema Financiero.....	31
5.4. Crédito a la Pequeña y Microempresa.....	32
VI. INFORMACIÓN ESTADÍSTICA.....	34
Anexo 1: Producción Agropecuaria.....	35
Anexo 2: Siembras de Principales Cultivos.....	36
Anexo 3: Producción Pesquera.....	37
Anexo 4: Producción Eléctrica.....	38
Anexo 5: Producción Minera.....	39
Anexo 6: Producción Manufacturera (Volumen físico de producción).....	40
Anexo 7: Producción Manufacturera (Variaciones porcentuales).....	41
Anexo 8: Arribos por Categorías.....	42
Anexo 9: Indicadores de Ocupabilidad en Establecimientos de Hospedaje Colectivo.....	43
Anexo 10: Exportaciones FOB Tradicionales.....	44
Anexo 11: Exportaciones FOB No Tradicionales.....	45
Anexo 12: Exportaciones FOB por Clasificación.....	46
Anexo 13: Exportaciones por Bloque Económico y Países.....	47
Anexo 14: Importaciones por el Puerto de Pisco.....	48
Anexo 15: Importaciones por el Puerto de Pisco según País de Origen.....	49
Anexo 16: Ingresos Recaudados en Ica.....	50
Anexo 17: Gasto Público Devengado por Niveles de Gobierno.....	51
Anexo 18: Gasto Público Devengado por Tipo y Niveles de Gobierno.....	52
Anexo 19: Gasto Público Total por Genérica de Gasto.....	52
Anexo 20: Inversiones del Sector Público Total por Funciones.....	53
Anexo 21: Depósitos y Obligaciones del Sistema Financiero.....	54
Anexo 22: Depósitos en las Entidades Financieras Ubicadas por Provincias.....	55
Anexo 23: Crédito del Sistema Financiero al Sector Privado.....	56
Anexo 24: Crédito de las Entidades Financieras Ubicadas por Provincias.....	57
Anexo 25: Cartera Pesada del Sistema Financiero.....	58
VI. FICHA TÉCNICA.....	59

DIRECCIÓN EN INTERNET

<http://www.bcrp.gob.pe>

RESEÑA INTRODUCTORIA

Entre enero y octubre de 2012, el **Indicador de Actividad Económica Regional** creció 2,1 por ciento respecto a similar lapso del año anterior, sustentado en la expansión de las actividades, agropecuaria (9,0 por ciento), minería (6,9 por ciento), electricidad (12,9 por ciento) y, servicios gubernamentales y financieros (18,1 y 14,9 por ciento, respectivamente), la que contrarrestó la disminución en pesca (-46,3 por ciento) y manufactura primaria (-9,4 por ciento).

En octubre, el **Índice de Precios al Consumidor** en la ciudad de Ica aumentó en 0,49 por ciento, respecto al mes anterior; acumulando una inflación de 4,88 por ciento en los últimos doce meses.

Las **exportaciones** de octubre totalizaron US\$ 287,8 millones, registrando una disminución de 6,2 por ciento, respecto a similar mes del 2011. Por categorías, los resultados fueron mixtos, con menores ventas interanuales de productos tradicionales (-10,0 por ciento) que fue atenuado en parte por el incremento de los no tradicionales (11,3 por ciento). Por el lado de los **tradicionales**, la contracción estuvo asociada a las menores ventas de productos mineros como hierro a China; mientras que en los pesqueros incidió las menores exportaciones de aceite y harina de pescado a Dinamarca y Alemania, respectivamente. La dinámica de los **no tradicionales**, estuvo influido por la expansión de los productos agropecuarios, observándose incremento en las ventas de cebollas frescas por mayores embarques a EUA, España y Países Bajos; también creció las exportaciones de espárragos frescos a EUA, Inglaterra y Países Bajos; así como de uva de mesa a Inglaterra y Países Bajos. En cuanto a textiles se registró una recuperación, por ventas de prendas de vestir a EUA.

Las **importaciones** sumaron US\$ 33,6 millones, mayor en 115,9 por ciento, por el incremento de las compras de materias primas y productos intermedios para la agricultura e industria, así como de materiales de construcción.

La **SUNAT** recaudó S/. 58,7 millones, superior en 33,9 por ciento, como resultado de los mayores ingresos por Impuesto a la Renta, IGV y Otros Ingresos tributarios.

El **Gasto mensual del Sector Público**, sumó S/. 141,9 millones, superior en 7,5 por ciento en términos reales. El incremento se dio a nivel del Gobierno Regional y de los municipios, contrarrestado parcialmente por el Gobierno Central. Entre enero y octubre, totalizó S/. 1 406,5 millones, menor en 0,4 por ciento, debido a los menores desembolsos del Gobierno Central, por concepto de Gastos Corrientes y de Capital.

La **Inversión Pública** del mes devengó S/. 41,2 millones, mayor en 5,0 por ciento, por el aumento de los gastos en Planeamiento y Contingencia (48,3 por ciento), Agropecuaria (60,2 por ciento), Transporte (120,8 por ciento) y Salud (3,5 por ciento).

El **sistema financiero** continuó expandiéndose, al observarse incrementos de 11,6 y 18,0 por ciento en los depósitos y créditos, respectivamente. El Banco de Crédito, tuvo la mayor participación en los totales captados y colocados con un 33,4 y 29,3 por ciento, respectivamente.

Respecto a la **morosidad**, fue superior en 0,3 puntos porcentuales, situándose el ratio en 3,7 por ciento.

I. ACTIVIDAD PRODUCTIVA

1.1 Producción

Entre enero y octubre, el **Indicador de Actividad Económica Regional** creció 2,1 por ciento respecto a similar lapso del año anterior. Dicho comportamiento se sustentó en la expansión de las actividades, agropecuaria (9,0 por ciento), minería (6,9

por ciento), electricidad (12,9 por ciento) y, servicios gubernamentales y financieros (18,1 y 14,9 por ciento, respectivamente), la que contrarrestó la disminución en pesca (-46,3 por ciento) y manufactura primaria (-9,4 por ciento).

CUADRO Nº 1
INDICADOR DE ACTIVIDAD ECONÓMICA REGIONAL 1/ 2/
(Variación porcentual respecto a similar período del año anterior)

SECTOR	PONDERACIÓN 3/	2012
		ENERO - OCTUBRE
Agropecuario	17,5	9,0
Agrícola		6,2
Pecuario		13,9
Pesca	0,7	-46,3
Minería	6,1	6,9
Electricidad	1,7	12,9
Manufactura (primaria) 4/	11,3	-9,4
Servicios Gubernamentales	5,5	18,1
Servicios Financieros	1,8	14,9
TOTAL	44,6	2,1

1/ Es un indicador parcial de la actividad económica de la región que alcanza una cobertura de 44,6 por ciento del valor agregado bruto de la producción regional según cifras del INEI.

2/ Actualizado con información al 20 de diciembre de 2012.

3/ Considera la estructura productiva de la región para el año 2007 según cifras del INEI. En el caso de la manufactura primaria se considera el 50 por ciento del peso del sector total, mientras que en los servicios financieros se toma como ponderación el promedio nacional para dicho año (1,8 por ciento).

4/ Preliminar.

Fuente: MINAG, PRODUCE, MINEM, MEF y SBS.

Elaboración: BCRP, Sucursal Huancayo.

GRÁFICO Nº 1
CONTRIB. AL CRECIMIENTO SEGÚN SECTOR
ENERO – OCTUBRE 2012
(En puntos porcentuales)

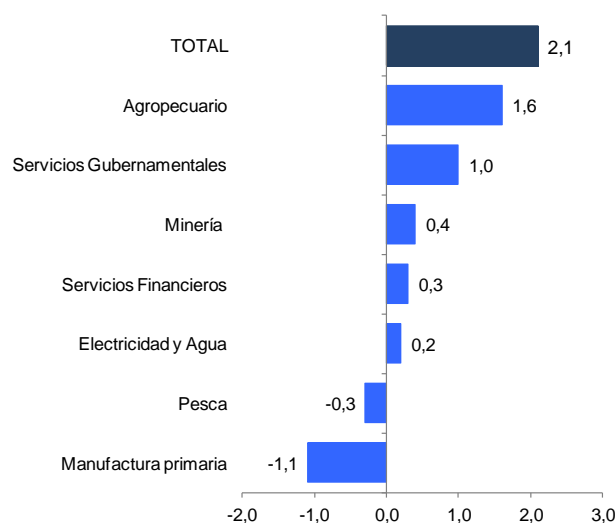

Elaboración: BCRP, Sucursal Huancayo.

INDICADORES DE CONSUMO

Crédito a personas naturales

En octubre, el **crédito de consumo** aumentó en términos reales en 19,4 por ciento, mostrando un ligero crecimiento respecto del mes anterior, aunque inferior con relación a lo observado al segundo cuatrimestre del año (abril – agosto).

GRÁFICO Nº 2
ICA: CRÉDITO A PERSONAS NATURALES
(Variación porcentual real anualizado)

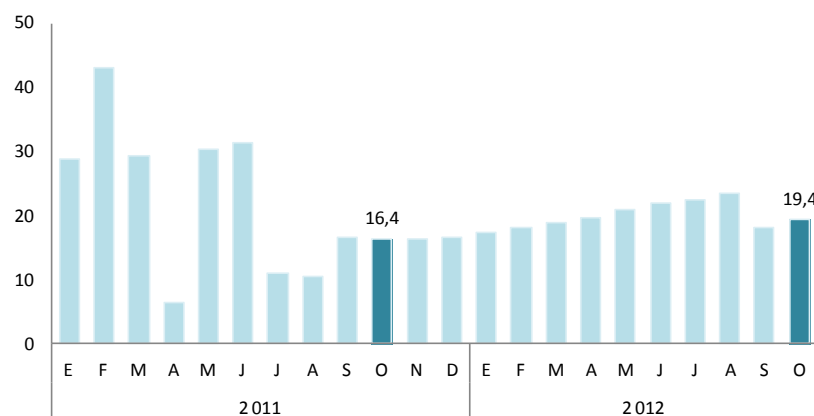

Fuente: SBS

GRAFICO N° 3
ICA: NÚMERO DE CARROS NUEVOS VENDIDOS

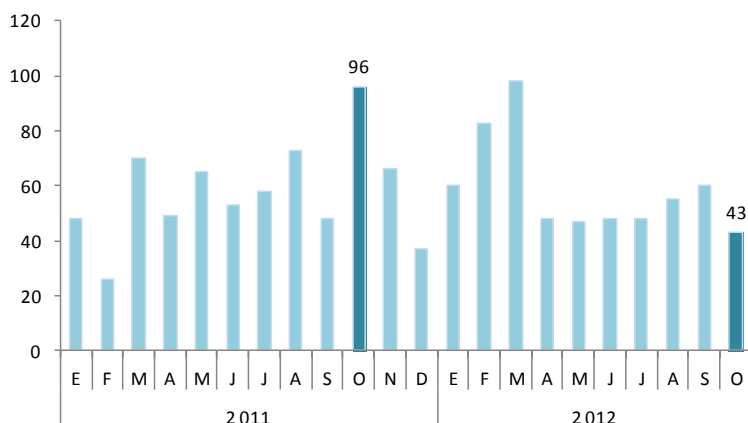

Fuente: ARAPER

Venta de Vehículos

La venta de carros nuevos en Ica cayó en 55,2 por ciento en el mes, aunque creció en 0,7 por ciento en lo que va del año. En el mercado nacional, el crecimiento fue de 13,7 y 27,8 por ciento, respectivamente. Es de mencionar que, las ventas alcanzaron las 590 unidades nuevas, mientras que a nivel nacional acumuló 155,6 mil unidades.

1.1.1 Producción Agropecuaria

La producción agropecuaria mensual creció en 0,3 por ciento, debido al desenvolvimiento positivo del sub sector pecuario (6,1 por ciento), aunque contrarrestado parcialmente por el sub sector agrícola (-2,8 por ciento). En el primer caso, por la mayor producción de huevos y carne

de ave; mientras que en la parte agrícola por la disminución en cebolla, espárrago y maíz amarillo duro. En lo que va del año, se registró un desempeño positivo con un crecimiento de 9,0 por ciento por el avance agrícola (6,2 por ciento) y pecuario (13,9 por ciento).

CUADRO N° 2
VALOR BRUTO DE PRODUCCIÓN AGROPECUARIA
(Variación real 1/)

SUB SECTOR	OCTUBRE		ENERO - OCTUBRE	
	2011	2012	2011	2012
Agrícola	-2,2	-2,8	12,1	6,2
Pecuario	8,0	6,1	6,6	13,9
Sector Agropecuario	1,1	0,3	10,3	9,0

1/ Respecto al mismo mes o periodo del año anterior

Fuente: MINAG.

Elaboración: BCRP, Sucursal Huancayo.

GRÁFICO N° 4
VALOR BRUTO DE PRODUCCIÓN AGROPECUARIA
(Variación real)

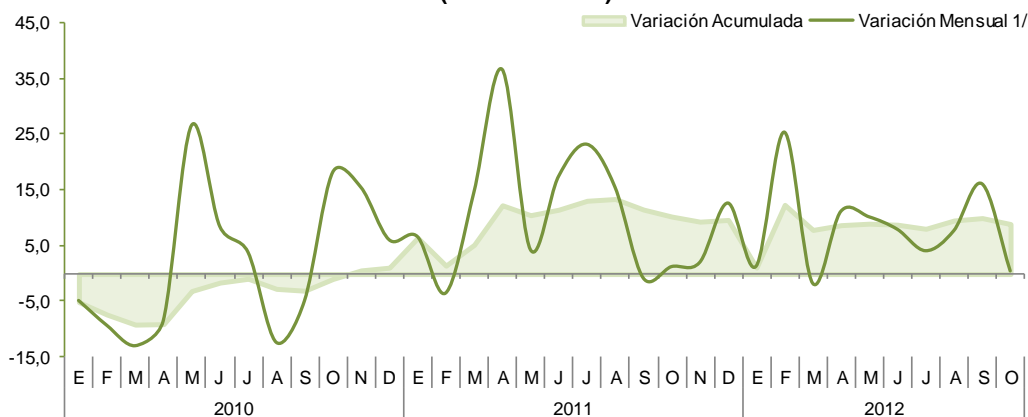

1/ Respecto a similar mes del año anterior.

Elaboración: BCRP, Sucursal Huancayo.

Sub Sector Agrícola

Producción

Registró una contracción en términos reales de 2,8 por ciento con relación a octubre del año anterior, por la menor producción de espárrago (-16,2 por ciento), cebolla (-16,7 por ciento), maíz amarillo duro (-4,6 por ciento) y tomate (-25,9 por ciento). En todos los casos por menores áreas cosechadas; en particular en cebolla por cosechas adelantadas de meses anteriores, debido a que para atender los pedidos del exterior se tuvo que adelantar por un mes las siembras. De otro lado, se observó incrementos en papa (140,2 por ciento) y uva (65,5 por ciento), en el caso de papa el incremento obedeció al retraso de las cosechas en la provincia de Nazca debido a un invierno más caluroso en el litoral costero, afectando una normal tuberización; mientras que en uva, se sustentó en el inicio de la campaña de producción 2012-2013 con la incorporación de nuevas áreas sembradas.

En el periodo de enero a octubre, el sub sector mostró un avance de 6,2 por ciento, por la mayor producción de uva en los primeros meses del año (14,7 por ciento), por mayores cosechas y mejores rendimientos de las plantaciones “jóvenes”, principalmente en la provincia de Ica; así como de mandarina (26,0 por ciento) y cebolla (17,0 por ciento), por mayores áreas sembradas y rendimientos, en ambos casos orientados principalmente para exportación. Mención aparte merece el espárrago cuya producción se mantuvo casi inalterada (creció 0,3 por ciento), debido a que en algunos meses del primer semestre las condiciones climáticas no le fueron favorables. Cabe precisar que, en lo que va del año destacaron la uva, espárrago y algodón, con una participación de 56,0 por ciento en el Valor Agregado Bruto del sub sector agrícola.

CUADRO N° 3
PRODUCCIÓN DE PRINCIPALES PRODUCTOS AGRÍCOLAS 1/
TM

CULTIVOS	OCTUBRE			ENERO – OCTUBRE		
	2011	2012	Var. %	2011	2012	Var. %
Algodón 2/	82	16	- 80,4	65 128	66 881	2,7
Camote	2 342	2 480	5,9	15 848	17 028	7,4
Cebolla 3/	35 761	29 776	- 16,7	102 806	120 323	17,0
Espárrago	26 040	21 814	- 16,2	109 026	109 359	0,3
Maíz amarillo duro	9 977	9 518	- 4,6	82 967	89 602	8,0
Mandarina	0	0	-	42 508	53 549	26,0
Mango	0	0	-	5 056	3 778	- 25,3
Naranja	0	4	-	23 709	23 237	- 2,0
Palto	28	23	- 19,1	30 829	33 060	7,2
Papa	3 702	8 890	140,2	80 347	85 100	5,9
Pallar grano seco	1 071	1 201	12,1	7 209	7 511	4,2
Tomate	5 054	3 745	- 25,9	46 411	38 391	- 17,3
Uva	2 887	4 778	65,5	82 293	94 401	14,7
Zapallo	2 102	2 603	23,9	42 935	43 732	1,9

1/ Cifras Preliminares

2/ Incluye las variedades tanguis, hazera y pima.

3/ Incluye las variedades roja, amarilla y china.

Fuente: MINAG.

Elaboración: BCRP, Sucursal Huancayo.

GRÁFICO N° 5
PARTICIPACIÓN EN EL VBP AGRÍCOLA
Enero - Octubre 2012

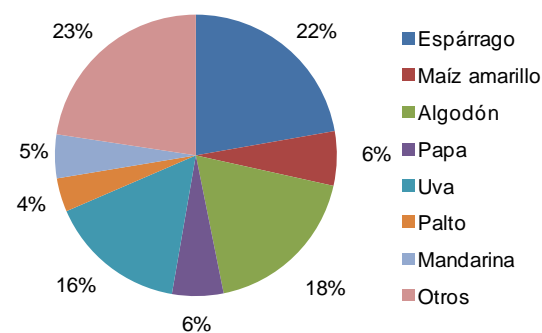

Elaboración: BCRP, Sucursal Huancayo.

**GRÁFICO N° 6
VALOR BRUTO DE PRODUCCIÓN AGRÍCOLA
(Variación real)**

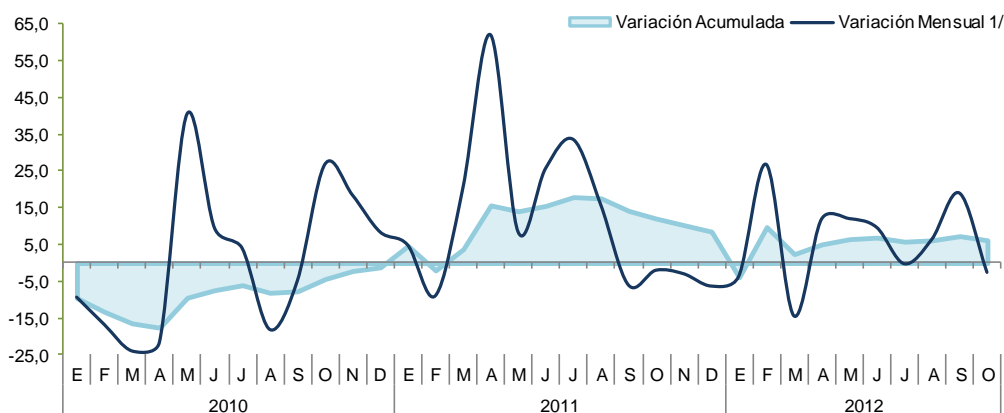

1/ Respecto a similar mes del año anterior.
Elaboración: BCRP, Sucursal Huancayo.

Evaluación de la Producción de los Principales Cultivos

Algodón

En octubre, la producción se contrajo en 80,4 por ciento, ya que sólo se cosecharon remanentes, toda vez que la producción se encuentra en su fase final. En el acumulado, la producción creció 2,7 por ciento, debido al incremento registrado en el primer semestre del año y que estuvo explicado por las expectativas positivas sobre los precios en chacra durante la fase de siembras del segundo y tercer trimestre del año pasado, no obstante los bajos precios en chacra que se observaron después, desalentaron las

siembras, lo cual tendrá su efecto en la producción del próximo año 2013. Cabe indicar que la cotización más alta en chacra fue registrada en marzo de 2011 en que el quintal (aproximadamente 46 kg.) alcanzó S/. 266, aunque descendió en los siguientes meses. En octubre de 2012, su cotización fue de S/. 117,3 el quintal (aprox. 46 kg.), registrando así una disminución interanual de 30,1 por ciento.

**GRÁFICO N° 7
PRODUCCIÓN DE ALGODÓN**

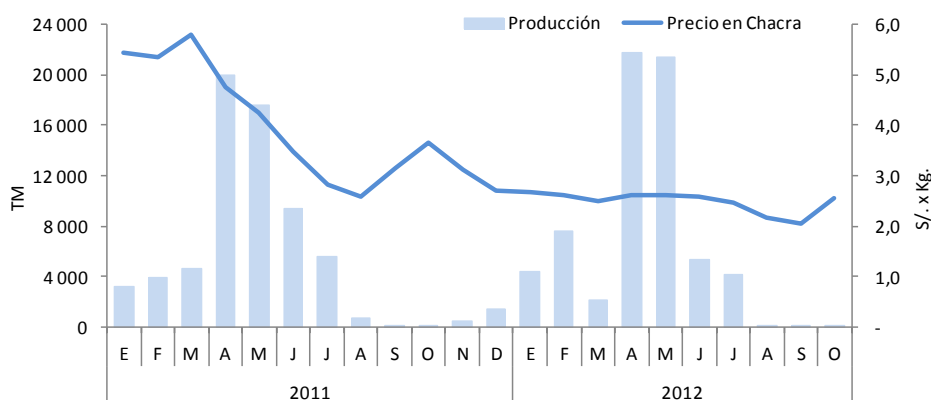

Elaboración: BCRP, Sucursal Huancayo.

Maíz Amarillo Duro

La producción mensual cayó 4,6 por ciento, por menores cosechas en la provincia de Chincha, no obstante esta situación deviene de algunos adelantos en la fase de siembras, motivado por la sustitución del cultivo algodonero, como también por el aprovechamiento de la disponibilidad de recursos hídricos de ese entonces. En el periodo enero – octubre, se observó un incremento de 8,0 por ciento, explicado por

los precios relativamente estables que se mantuvieron en meses anteriores. El precio promedio en chacra fue de S/. 0,99 el kilogramo, y descendió en 3,7 por ciento con relación a igual mes del año 2011. La demanda proviene principalmente de la industria avícola y porcícola, que al no cubrirse con la producción local se tiene que importar más de la mitad de su consumo.

**GRÁFICO N° 8
PRODUCCIÓN DE MAÍZ AMARILLO DURO**

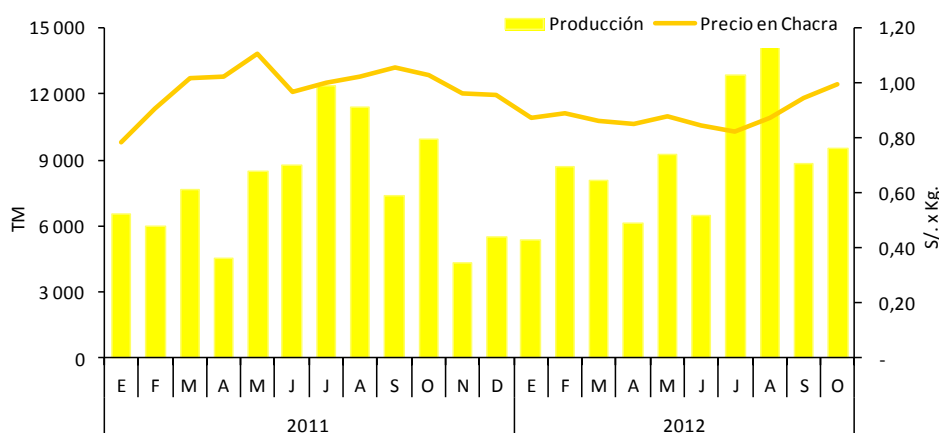

Elaboración: BCRP, Sucursal Huancayo.

Espárrago

La disminución en 16,2 por ciento, obedecería a la eliminación de plantaciones antiguas con fines de sustitución por otros cultivos más rentables, como también a factores climáticos inestables. Es de mencionar que, en algunos meses del primer semestre, la producción fue afectada negativamente por el clima fluctuante (enero, marzo y abril). De otro lado, las restricciones hídricas en la provincia de Ica, aunado a la demanda hídrica que requiere el espárrago, estarían incidiendo en la inversión en otros cultivos como uva y palta.

El departamento de Ica, tiene una significativa importancia en la producción de este cultivo (cuenta con una frontera agrícola de alrededor de las 13 500 hectáreas), al secundar a La

Libertad con una participación nacional cercana al 37 por ciento, cuya producción se orienta casi en su totalidad al mercado externo y es el que más contribuyó a las agroexportaciones de la región (US\$ 192 millones el 2011), seguida por uva (US\$ 171 millones) y cítricos (US\$ 43 millones). Destaca la presentación en fresco con destino a EUA y Europa, seguido por la presentación en congelado y en conserva. El aporte departamental ha convertido al país en el primer exportador mundial de espárrago fresco y segundo en conserva. En octubre, el precio promedio en chacra fue mayor en 17,6 por ciento, cotizándose en S/. 3,03 el kilogramo.

**GRÁFICO N° 9
PRODUCCIÓN DE ESPÁRRAGO**

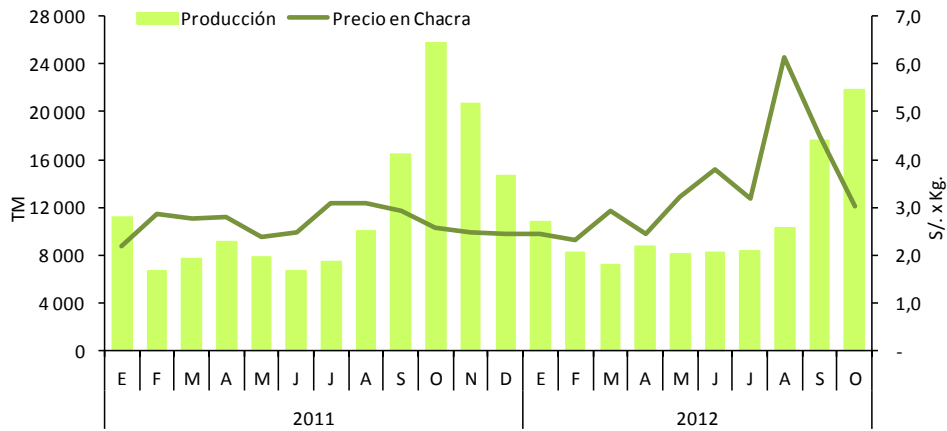

Elaboración: BCRP, Sucursal Huancayo.

Tomate

La menor producción (-25,9 por ciento), se explicó por la disminución de las siembras de la empresa exportadora de pasta de tomate Icatom, la cual habría sido atenuada por las mayores siembras de los productores parceleros. En el acumulado, la menor producción (-17,3 por ciento) se sustentó en las menores instalaciones de la mencionada empresa, que sustenta el 90 por ciento de la producción departamental con rendimientos que superan las 100 toneladas por hectárea, debido a un manejo agronómico sofisticado y

al intensivo control sanitario para contrarrestar la alta propensión al ataque de plagas. En los próximos meses, se espera que la producción se recupere, debido a que Icatom tiene un cronograma de producción que suele concentrarse entre los meses de octubre y febrero. El precio en chacra de este cultivo fue de S/. 0,60 por kilogramo, menor en 8,4 por ciento a lo registrado en octubre del año pasado.

**GRÁFICO N° 10
PRODUCCIÓN DE TOMATE**

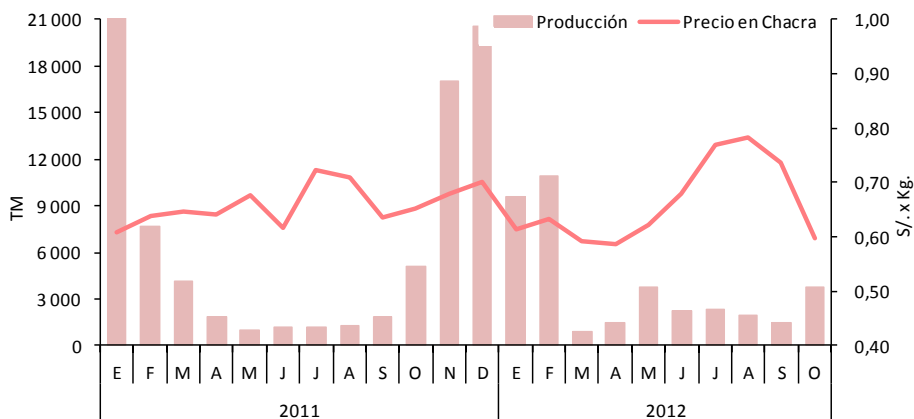

Elaboración: BCRP, Sucursal Huancayo.

CUADRO N° 4
PRECIOS EN CHACRA DE PRINCIPALES CULTIVOS
(En nuevos soles por Kg.)

CULTIVOS	OCTUBRE		Var. %
	2011	2012	
Algodón	3,65	2,55	- 30,1
Camote	0,64	0,68	6,8
Cebolla amarilla	0,50	0,40	- 19,6
Espárrago	2,58	3,03	17,6
Maíz amarillo duro	1,03	0,99	- 3,7
Palta	1,70	1,26	- 25,6
Tomate	0,65	0,60	- 8,4
Uva	2,24	2,76	23,0

Fuente: Dirección Regional de Agricultura de Ica.

Elaboración: BCRP, Sucursal Huancayo.

Uva

La producción creció en 65,5 por ciento, y se dio inicio a la campaña 2012-2013 que se prolongará hasta abril próximo. En el acumulado, el incremento de 14,7 por ciento, se sustentó en los mayores rendimientos y áreas cosechadas en la provincia de Ica. Las perspectivas comerciales son favorables para este cultivo, luego de la firma de los tratados con EUA y China, lo que ha alentado la inversión y el traslado de cultivos hacia la vid. Entre las variedades de exportación en fresco destacan, las con pepa como la Red

Globe que abarca el 75 por ciento de las exportaciones; mientras que el resto son las sin semilla como la Crimson, Flame, Sugraone y Thompson, siendo estas últimas las que vienen impulsando los agroexportadores con la finalidad de diversificar mercados. En cuanto al mercado interno, destaca el consumo de uva de mesa y la demanda de la industria vitivinícola. En el primer caso, la región abastece a los mercados de la costa y la sierra central.

Siembras

En el tercer mes de la campaña de siembras 2012-2013, la superficie instalada cayó en 14,2 por ciento, por las menores plantaciones de cultivos transitorios (-15,9 por ciento), principalmente en algodón (-13,5 por ciento), maíz amarillo duro (-5,4 por ciento) y tomate (-71,5 por ciento). En el caso del algodón, por rotación de cultivos ante los bajos precios en chacra y en el segundo caso, por escasez de recursos hídricos; mientras que en camote, por la expectativa de menores precios de mercado.

por los bajos precios en chacra lo que ha desmotivado a los agricultores, paralelamente se observó menores instalaciones de espárrago (-16,7 por ciento), palta (-66,8 por ciento) y uva (-64,1 por ciento) debido a que en campañas anteriores los productores realizaron sus inversiones, las mismas que están sujetas a consideraciones de largo plazo, a diferencia de la gran mayoría de cultivos transitorios que se orientan al mercado interno.

En el acumulado, la contracción de 26,4 por ciento, se sustentó en las menores instalaciones de algodón (-30,0 por ciento),

**CUADRO N° 5
SUPERFICIE SEMBRADA 1/
Has**

	OCTUBRE			AGOSTO - OCTUBRE		
	2011	2012	Var. %	2010/2011	2011/2012	Var. %
CULTIVOS TRANSITORIOS	6 884	5 787	- 15,9	27 983	20 462	- 26,9
Algodón	4 430	3 833	- 13,5	22 463	15 724	- 30,0
Camote	136	99	- 27,4	269	293	9,0
Cebolla	85	45	- 47,5	138	296	114,7
Maíz amarillo duro	1 449	1 370	- 5,4	2 907	2 810	- 3,3
Pallar grano seco	5	21	342,1	18	49	173,2
Tomate	128	37	- 71,5	474	189	- 60,2
Zapallo	63	40	- 36,0	109	110	0,9
Otros	588	343	- 41,7	1 605	991	- 38,3
CULTIVOS PERMANENTES	473	525	10,9	1 506	1 236	- 17,9
Espárrago	70	0	- 100,0	75	63	- 16,7
Mandarina	0	90	-	316	382	20,9
Palta	77	46	- 39,5	186	62	- 66,8
Uva	61	18	- 69,5	209	75	- 64,1
Otros	266	370	39,2	720	654	- 9,1
TOTAL	7 357	6 312	- 14,2	29 489	21 697	- 26,4

1/ Cifras preliminares

Fuente: Dirección Regional de Agricultura de Ica.

Elaboración: BCRP, Sucursal Huancayo.

**GRÁFICO N° 11
SIEMBRAS DE ALGODÓN
HAS**

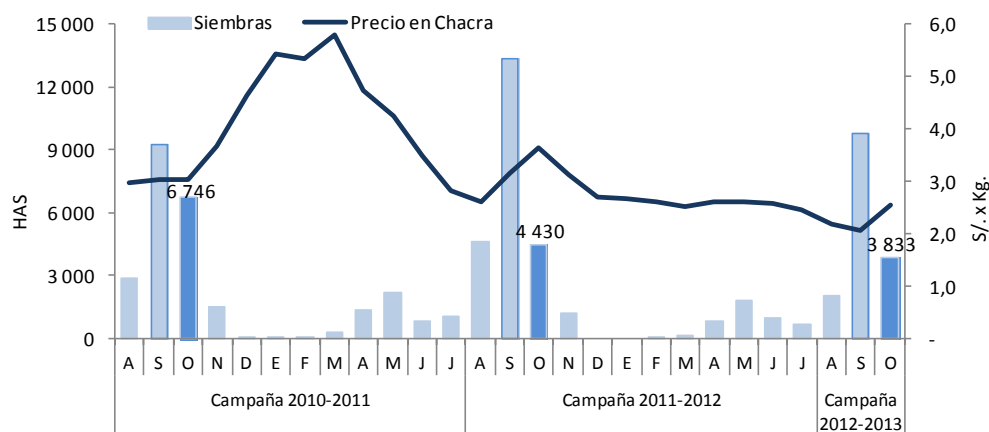

Elaboración: BCRP, Sucursal Huancayo.

Sub Sector Pecuario

La actividad pecuaria creció 6,1 por ciento por la mayor producción de carne de ave y huevos (14,5 y 5,2 por ciento, respectivamente). En el acumulado, la expansión de 13,9 por ciento, se explicó por el incremento en carne de ave (33,8 por ciento), huevos (4,2 por ciento) y leche de vacuno (9,2 por ciento). En cuanto a la participación en el VBP del sub sector,

lideraron la producción de carne de ave (44 por ciento) y huevos (45 por ciento), por la actividad avícola intensiva de las granjas asentadas principalmente en la provincia de Chincha. Cabe mencionar que el departamento de Ica concentra cerca del 30 por ciento de la producción nacional de huevos.

**CUADRO N° 6
PRODUCCIÓN PECUARIA
TM**

ESPECIES	OCTUBRE			ENERO – OCTUBRE		
	2011	2012	Var. %	2011	2012	Var. %
Carne de ave 1/	3 180	3 642	14,5	30 412	40 681	33,8
Carne de porcino 1/	282	153	-45,6	2 670	1 895	-29,0
Carne de vacuno 1/	175	131	-25,1	1 457	1 469	0,8
Leche Vacuno	2 659	3 339	25,6	26 680	29 136	9,2
Huevos	7 708	8 112	5,2	73 390	76 480	4,2

1/ Peso neto.
Fuente: MINAG.
Elaboración: BCRP, Sucursal Huancayo.

**GRÁFICO N° 12
PARTICIPACIÓN EN EL VBP PECUARIO
Enero – Octubre 2012**

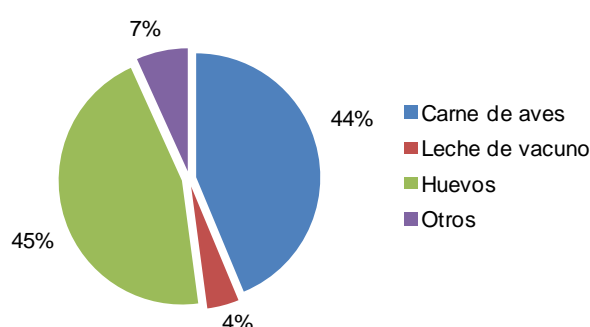

**GRÁFICO N° 13
VALOR BRUTO DE PRODUCCIÓN PECUARIA
(Variación real)**

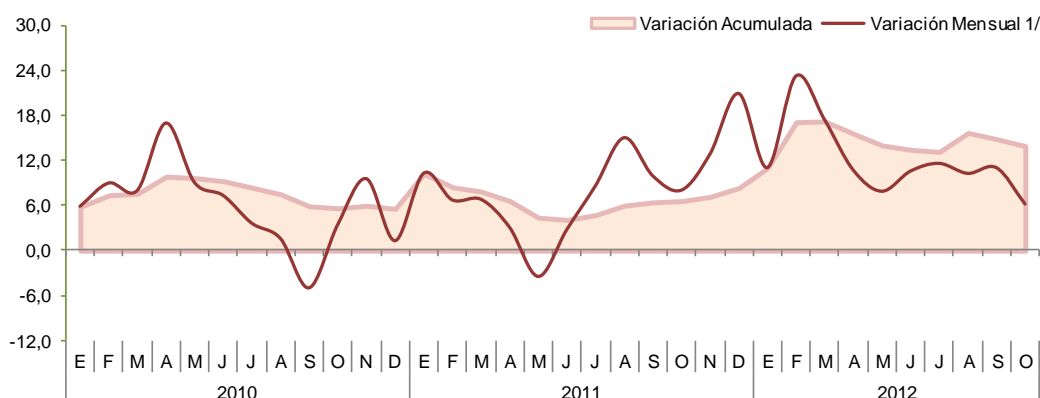

1/ Respecto a similar mes del año anterior.
Elaboración: BCRP, Sucursal Huancayo.

1.1.2 Producción Pesquera

La producción pesquera cayó en 83,1 por ciento, por la nula pesca industrial, pero sobretodo por el menor desembarque de recursos hidrobiológicos para fresco, enlatado y curado, a lo que se sumó la nula pesca para congelado. La disminución obedece a la

menor presencia de especies de aguas frías, como la anchoveta, debido al ligero calentamiento de las aguas marinas, este hecho ha sido determinante para la caída del sector en lo que va del año (-46,3 por ciento).

**CUADRO N° 7
PRODUCCIÓN DE PRINCIPALES PRODUCTOS PESQUEROS 1/
TM**

	OCTUBRE			ENERO – OCTUBRE		
	2011	2012	Var. %	2011	2012	Var. %
CONSUMO HUMANO DIRECTO			- 83,1			- 21,0
Congelado	1 430	0	- 100,0	6 554	2 384	- 63,6
Curado	1 496	206	- 86,2	6 547	4 895	- 25,2
Enlatado	709	371	- 47,7	10 631	11 758	10,6
Fresco	4 118	865	- 79,0	23 112	20 021	- 13,4
CONSUMO HUMANO INDIRECTO			-			- 60,1
Anchoveta	0	0	-	1196 531	477 258	- 60,1
TOTAL 2/			- 83,1			- 46,3

1/ Cifras Preliminares.
2/ Variación en términos reales.
Fuente: PRODUCE.
Elaboración: BCRP, Sucursal Huancayo.

**GRÁFICO N° 14
DESEMBARQUE DE ANCHOVETA PARA HARINA DE PESCADO**

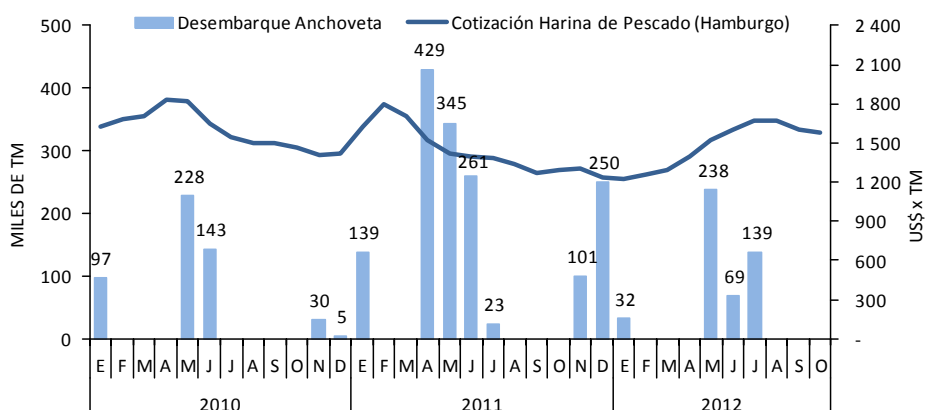

Elaboración: BCRP, Sucursal Huancayo.

1.1.3 Producción Eléctrica

La generación eléctrica de la región disminuyó en 40,0 por ciento, debido a que se encuentra en mantenimiento uno de los dos grupos generadores de 37 megavatios de la empresa Egasa.

En lo que va del año, el incremento de 12,9 por ciento, obedece a la mayor capacidad de generación del primer semestre de las centrales operadas por las empresas Egasa y Egesur. Ambas operan a gas natural y están localizadas en la provincia de Pisco.

**CUADRO N° 8
PRODUCCIÓN DE ELECTRICIDAD 1/
Megavatios Hora (MWH)**

	OCTUBRE			ENERO - OCTUBRE		
	2011	2012	Var. %	2011	2012	Var. %
ENERGÍA ELÉCTRICA	64 421	38 632	- 40,0	420 417	474 580	12,9

1/ Variación en términos reales.
Fuente: MINEM.
Elaboración: BCRP, Sucursal Huancayo.

**GRÁFICO N° 15
PRODUCCIÓN DE ELECTRICIDAD
(Megavatios Hora)**

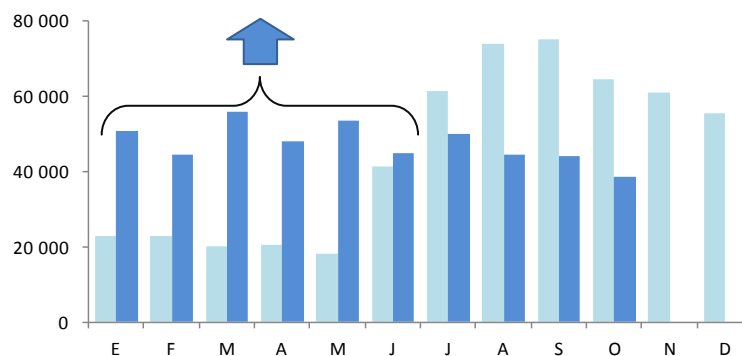

Elaboración: BCRP, Sucursal Huancayo.

1.1.4 Producción Minera

El sector minero mostró una contracción de 33,2 por ciento, principalmente por la menor producción de hierro (-73,9 por ciento), plomo (-11,8 por ciento) y zinc (-2,3 por ciento).

En el acumulado, se observó un incremento de 6,9 por ciento, ante la mayor producción de cobre (23,8 por ciento), zinc (22,0 por ciento) y plata (11,9 por ciento).

GRÁFICO N° 16
VALOR BRUTO DE PRODUCCIÓN MINERA
(Variación real)

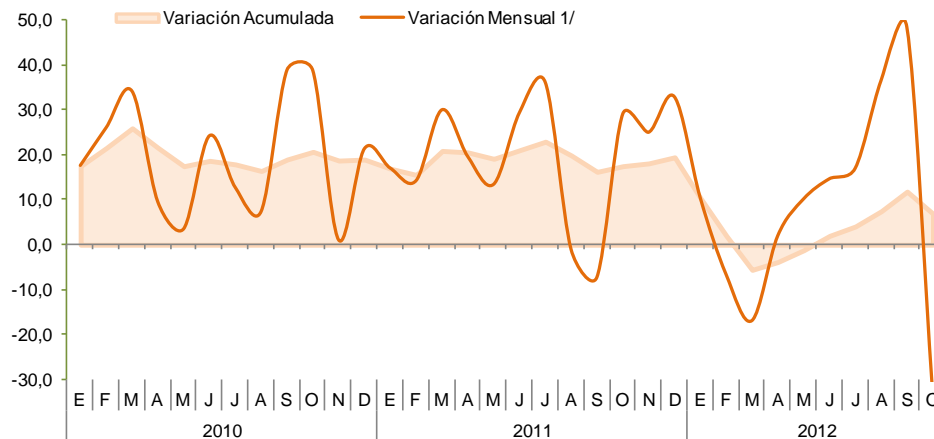

1/ Respecto a similar mes del año anterior.
Elaboración: BCRP, Sucursal Huancayo.

CUADRO N° 9
PRODUCCIÓN MINERA METÁLICA 1/
Contenido Fino

	OCTUBRE			ENERO – OCTUBRE		
	2011	2012	Var.%	2011	2012	Var.%
Cobre (TMF)	2 713	3 031	11,7	20 641	25 546	23,8
Hierro (TMF)	535 534	139 860	- 73,9	5 802 010	5 511 093	-5,0
Oro (GRF)	0	1 290	-	1 777	9 077	410,7
Plata (KGF)	7 032	7 135	1,5	56 320	63 012	11,9
Plomo (TMF)	843	744	- 11,8	7 604	8 457	11,2
Zinc (TMF)	10 108	9 881	- 2,3	76 695	93 543	22,0
TOTAL 1/			- 33,2			6,9

1/ Variación en términos reales.
Fuente: MINEM.
Elaboración: BCRP, Sucursal Huancayo.

En el periodo enero – octubre, destacaron por su contribución al VBP minero, el hierro y el zinc, con una participación de 49 y 31 por ciento, respectivamente, los cuales son explotados en el mismo orden por la empresa Shougang Hierro Perú y la Compañía Minera Milpo en las provincias de Nazca y Chincha, respectivamente. Cabe destacar que la primera, es la única que explota hierro a nivel nacional, ubicando al Perú como el quinto productor en América Latina. Al respecto, los embarques se

orientan a China (aproximadamente el 70 por ciento del volumen producido). De otro lado, la cotización internacional del hierro cayó 5,4 por ciento, pasando de US\$ 110,2 a US\$ 104,3 por Tm en los últimos doce meses, debido al menor precio del acero, lo que está conllevando a recortes en la producción de las siderúrgicas chinas con la finalidad de reducir pérdidas.

GRÁFICO N° 17
PRODUCCIÓN DE HIERRO Y COTIZACIÓN INTERNACIONAL

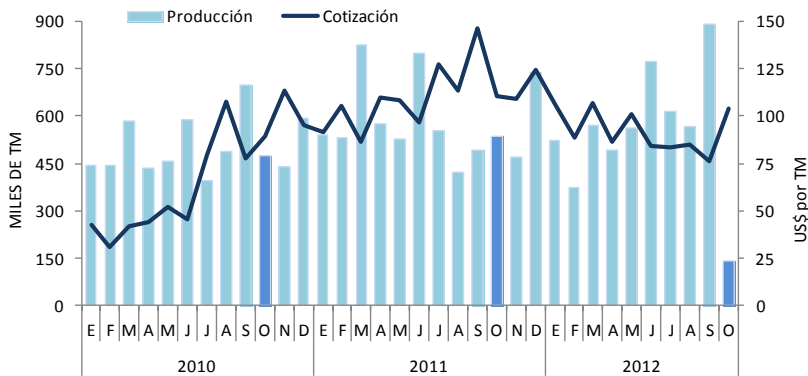

Elaboración: BCRP, Sucursal Huancayo.

GRÁFICO N° 18
PARTICIPACIÓN EN EL VBP MINERO
Enero - Octubre 2012

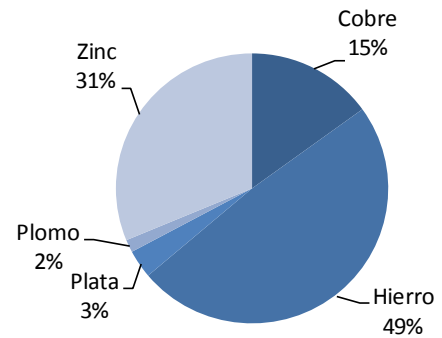

En cuanto a las inversiones en el sector, la empresa Shougang Hierro Perú viene ejecutando una inversión de US\$ 1 200 millones en el desarrollo de nuevas minas, así como en la construcción de una nueva planta de beneficio y de pellets. Dicho proyecto tiene el objetivo de aumentar la capacidad de producción anual a diez millones de toneladas de las siete millones de toneladas actuales. Asimismo, se encuentra en etapa de construcción el proyecto de explotación de

cobre de la Mina Justa (ubicada en la provincia de Nazca, distrito de Marcona) la que requerirá una inversión de US\$ 744 millones. Este proyecto es desarrollado por la empresa Marcobre, estimándose una producción anual de 112 mil toneladas de cobre durante 12 años. También la empresa china Jintong Mining, viene desarrollando exploraciones en sus concesiones con la finalidad de explotar oro.

1.1.5 Producción Manufacturera

Sub Sector Manufactura Primaria

El procesamiento primario de recursos creció en 19,3 por ciento, por la mayor producción de hidrocarburos líquidos (33,0 por ciento), lo que contrarrestó la caída en estaño refinado (-36,2 por ciento) y productos pesqueros (-84,9 por ciento) como conserva y pescado congelado.

En lo que va del año, el sub sector registró una contracción de 9,4 por ciento, explicado por la disminución en harina y aceite de pescado, ante la menor captura de anchoveta

por factores climáticos adversos y de estaño refinado, por la menor producción de la empresa Minsur; contrarrestó parcialmente el avance en hidrocarburos líquidos (0,4 por ciento) luego de que en meses anteriores la empresa Pluspetrol, estableciera el mantenimiento temporal de la planta de procesamiento de Malvinas (punto de origen en el Cusco), por algunos problemas de filtración en el ducto de líquidos de gas natural (LGN).

GRÁFICO N° 19
VALOR BRUTO DE PRODUCCIÓN – MANUFACTURA PRIMARIA
(Variación real)

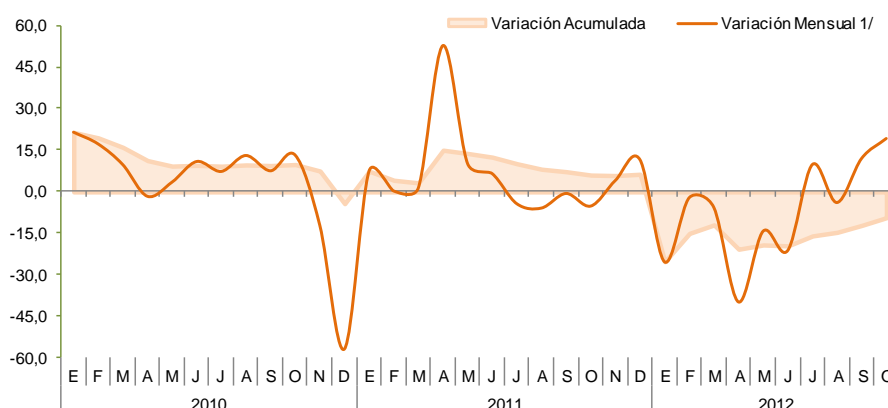

1/ Respecto a similar mes del año anterior.

Elaboración: BCRP, Sucursal Huancayo.

CUADRO N° 10
PRODUCCIÓN MANUFACTURERA PRIMARIA
(Variación porcentual real 1/)

	OCTUBRE 2/		ENERO – OCTUBRE	
	2011	2012	2011	2012
REFINACIÓN DE METALES	2,8	-36,2	-13,8	-19,7
Estaño	2,8	-36,2	-13,8	-19,7
PRODUCTOS PESQUEROS	539,2	-84,9	171,7	-56,7
Harina de pescado	-100,0	-	154,8	-61,4
Aceite de pescado	-100,0	-	189,1	-62,6
Conserva de pescado	911,4	-47,7	492,0	-13,4
Pescado congelado	1 125,0	-100,0	288,2	-13,2
HIDROCARBUROS LÍQUIDOS	-8,2	33,0	-0,6	0,4
GLP 3/	-6,8	38,8	-0,2	4,8
Gasolina	-6,9	32,7	0,8	0,4
Diesel y Fuel Oil	-16,4	13,9	-6,2	-13,6
TOTAL	-5,1	19,3	6,1	-9,4

1/ Respecto al mismo mes o periodo del año anterior.

2/ Octubre 2012 preliminar.

3/ Gas licuado de petróleo.

Fuente: MINEM, PRODUCE.

Elaboración: BCRP, Sucursal Huancayo.

1.2 Turismo

Las visitas turísticas a la región se incrementaron en 6,7 por ciento con relación a octubre del año anterior, por la mayor afluencia de turistas internos (9,6 por ciento).

En el acumulado, se registró un aumento de 9,8 por ciento, por mayores visitas de turistas nacionales (9,5 por ciento) y extranjeros (11,5 por ciento). Con relación a este último,

representaron el 17 por ciento del total, destacando como destinos las provincias de Nazca, Pisco e Ica con un 44, 28 y 22 por ciento, respectivamente; siendo los atractivos turísticos más visitados, las Líneas de Nazca, la Laguna de Huacachina y los viñedos en Ica; así como El Candelabro y las Islas Ballestas en Pisco.

**CUADRO N° 11
ARRIBOS A ESTABLECIMIENTOS DE HOSPEDAJE**

	OCTUBRE			ENERO – OCTUBRE		
	2011	2012	Var. %	2011	2012	Var.%
Nacionales	78 418	85 944	9,6	741 960	812 454	9,5
Extranjeros	17 314	16 157	-6,7	149 084	166 187	11,5
TOTAL	95 732	102 101	6,7	891 044	978 641	9,8

Fuente: MINCETUR
Elaboración: BCRP, Sucursal Huancayo.

**GRÁFICO N° 20
ARRIBOS EXTRANJEROS POR PROVINCIAS**

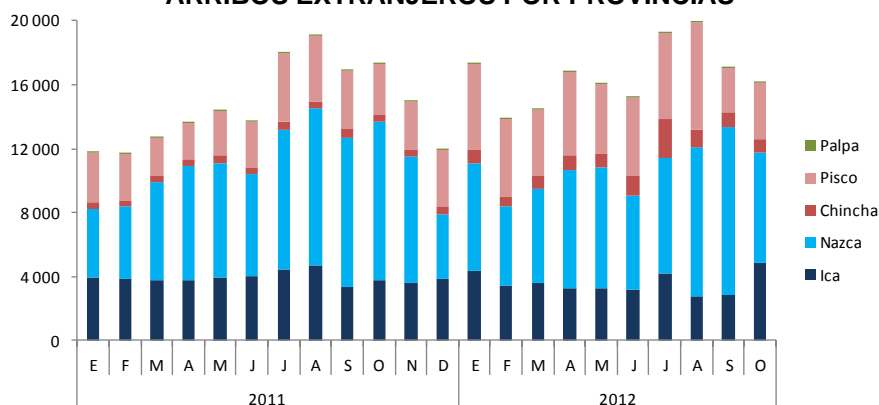

Elaboración: BCRP, Sucursal Huancayo.

**GRÁFICO N° 21
PARTICIPACIÓN DE ARIBOS TURÍSTICOS
Enero - Octubre 2012**

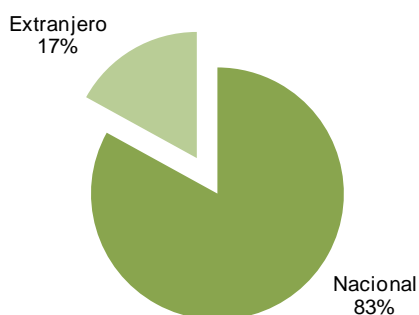

**GRÁFICO N° 22
VISITANTES EXTRANJEROS POR PROVINCIAS
Enero - Octubre 2012**

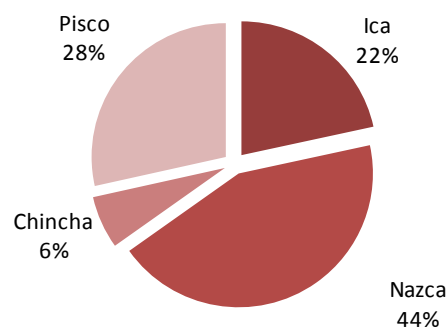

Fuente: MINCETUR
Elaboración: BCRP, Sucursal Huancayo.

II. INFLACIÓN

2.1 Inflación

En octubre, el Índice de Precios al Consumidor en la ciudad de Ica aumentó en 0,49 por ciento, respecto al mes anterior, acumulando una inflación de 4,88 por ciento

en los últimos doce meses, por encima de lo registrado en la ciudad de Lima (3,25 por ciento).

GRÁFICO N° 23
CIUDAD DE ICA: INFLACIÓN ANUALIZADA
(Variación Porcentual)

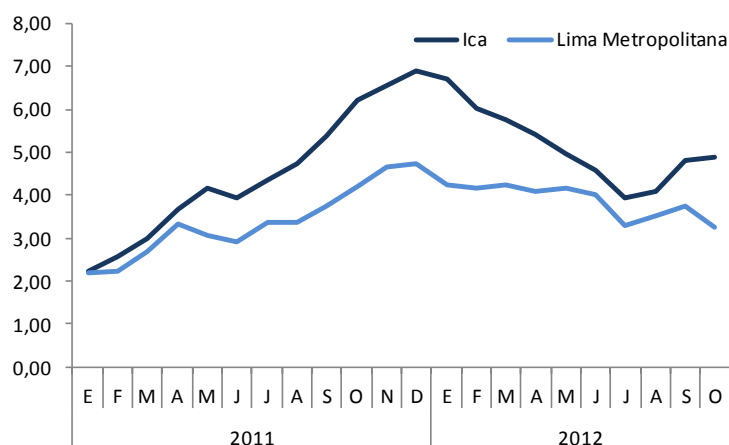

Fuente: Instituto Nacional de Estadística e Informática
Elaboración: BCRP, Sucursal Huancayo.

CUADRO N° 12
CIUDAD DE ICA: INFLACIÓN POR GRANDES GRUPOS DE CONSUMO
OCTUBRE 2012

	Ponderación 1/	Variación Porcentual		
		Mensual	Acumulada 2/	Anualizada 3/
Índice General	100,0	0,49	3,88	4,88
1. Alimentos y Bebidas	42,4	0,01	3,09	4,44
2. Vestido y Calzado	5,9	0,19	2,62	3,07
3. Alquiler de Vivienda, Combustibles y Electricidad	7,3	0,02	3,66	3,80
4. Muebles, Enseres y Mant. Viv.	5,8	0,17	5,69	5,59
5. Cuidado de la Salud y Servicios Médicos	3,1	-0,16	3,23	3,14
6. Transportes y Comunicaciones	16,5	2,76	7,56	9,71
7. Esparc, Divers, Serv. Cult. y Ens.	12,1	0,01	3,04	3,05
8. Otros Bienes y Servicios	7,0	0,35	1,92	2,50

1/ Año Base 2009=100.

2/ A octubre de 2012.

3/ Últimos 12 meses.

Fuente: Instituto Nacional de Estadística e Informática

La mayor inflación mensual se sustentó en el incremento de precios de los grupos de Transportes y Comunicaciones (2,76 por ciento), Vestido y Cazado (0,19 por ciento) y Otros Bienes y Servicios (0,35 por ciento). Por productos, se observó los mayores incrementos en “papa amarilla” (31,3 por ciento) por menor oferta de los

departamentos de Apurímac y Huánuco; “arveja verde” (17,9 por ciento), por las escasas cosechas en la Sierra Central; y “sandía” (17,9 por ciento) por mayor demanda de la industria de confitería (para la elaboración de fruta confitada, principal insumo de los panetones).

III. SECTOR EXTERNO

3.1 Exportaciones

En octubre las exportaciones totalizaron US\$ 287,8 millones, registrando una disminución de 6,2 por ciento, respecto a similar mes del 2011. Por categorías, los resultados fueron mixtos, con menores ventas interanuales de productos tradicionales (-10,0 por ciento) que fue atenuado en parte por el incremento de los no tradicionales (11,3 por ciento).

Por el lado de los **tradicionales**, la contracción estuvo asociada a las menores ventas de productos mineros (-45,1 por ciento) como hierro a China, así como por las nulas ventas de zinc; mientras que en los pesqueros incidió las menores exportaciones de aceite y harina de pescado a Dinamarca y Alemania, respectivamente. Cabe mencionar que, se registró mayores ventas de hidrocarburos como gas licuado y propano a Ecuador.

La dinámica de los **no tradicionales**, estuvo influida por la expansión de los productos agropecuarios (7,2 por ciento) observándose

incremento en las ventas de cebollas frescas por mayores embarques a EUA, España y Países Bajos; también creció las exportaciones de espárragos frescos a EUA, Inglaterra y Países Bajos; así como de uva de mesa a Inglaterra y Países Bajos. En cuanto a textiles se registró una recuperación, por ventas de prendas de vestir a EUA.

Entre enero y octubre, las exportaciones cayeron 18,9 por ciento, influenciadas por los productos tradicionales (-23,0 por ciento) como mineros, pesqueros y derivados de petróleo; aunque parcialmente contrarrestado por los productos no tradicionales (1,9 por ciento), impulsados por productos de agroexportación, observándose en este último caso un comportamiento favorable por la firma de diferentes tratados comerciales, a la que se agrega el interés de los exportadores por diversificar productos.

CUADRO N° 13
EXPORTACIONES POR GRUPO DE PRODUCTOS 1/
(Valor FOB en miles de US\$)

	OCTUBRE			ENERO – OCTUBRE		
	2011	2012	Var. %	2011	2012	Var. %
PRODUCTOS TRADICIONALES	252 052	226 890	-10,0	2 841 230	2 188 018	-23,0
Agrícolas	0	0	-	0	0	-
Mineros	139 764	76 744	-45,1	1 340 604	1 011 546	-24,5
Pesqueros	21 954	9 506	-56,7	332 826	188 965	-43,2
Petróleo y Derivados	90 334	140 640	55,7	1 167 800	987 507	-15,4
PRODUCTOS NO TRADICIONALES	54 710	60 911	11,3	554 752	565 478	1,9
Agropecuarios	47 720	51 151	7,2	451 384	486 586	7,8
Pesqueros	2 783	1 260	-54,7	31 126	20 181	-35,2
Textiles	1 219	3 648	199,3	40 530	34 317	-15,3
Otros No Tradicionales	2 988	4 852	62,4	31 713	24 394	-23,1
TOTAL	306 762	287 801	-6,2	3 395 983	2 753 496	-18,9

1/ Información preliminar
Fuente: SUNAT.
Elaboración: BCRP, Sucursal Huancayo.

GRÁFICO N° 24
ICA: EXPORTACIONES TOTALES
MILLONES DE US\$

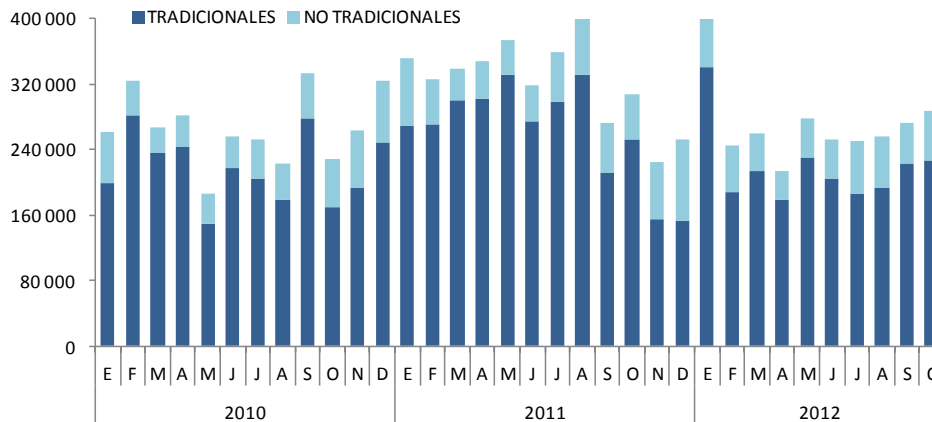

Elaboración: BCRP, Sucursal Huancayo.

Entre enero y octubre, destacaron las exportaciones de derivados de petróleo (36 por ciento), hierro (26 por ciento), cobre (8 por ciento), harina de pescado (6 por ciento), espárragos en todas sus presentaciones (6 por ciento) y uvas frescas (4 por ciento).

Entre enero y octubre, los principales productos de agroexportación fueron espárrago en todas sus presentaciones (US\$ 159 millones), uva (US\$ 103 millones) y mandarina (US\$ 33 millones).

Uva de Mesa

Las exportaciones fueron de US\$ 103,3 millones y registró un avance acumulado interanual de 13,8 por ciento, debido a los mayores pedidos de Homg Kong (26,0 por ciento), Países Bajos (31,7 por ciento) e Inglaterra (84,6 por ciento). En términos de volumen, las exportaciones acumularon un incremento de 12,2 por ciento en el periodo de referencia (se exportó 45 942 toneladas), y se registró un mayor precio promedio de exportación de 1,4 por ciento, que pasó de US\$ 2 218 a US\$ 2 248 la Tn.

GRÁFICO N° 25
ESTRUCTURA DE EXPORTACIONES POR GRUPO DE PRODUCTOS
ENERO - OCTUBRE

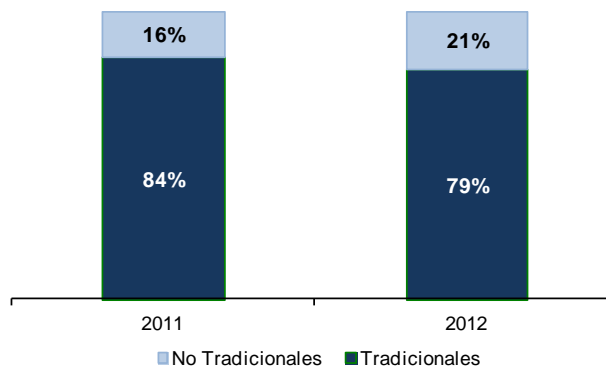

Elaboración: BCRP, Sucursal Huancayo.

GRÁFICO N° 26
EXPORTACIONES POR PRODUCTO
Enero - Octubre 2012



GRÁFICO N° 27
EXPORTACIONES POR PAÍS DESTINO
Enero - Octubre 2012



Fuente: SUNAT.
Elaboración: BCRP, Sucursal Huancayo.

CUADRO N° 14
PRINCIPALES PAÍSES DE DESTINO Y PRINCIPAL PRODUCTO EXPORTADO
Enero - Octubre 2012

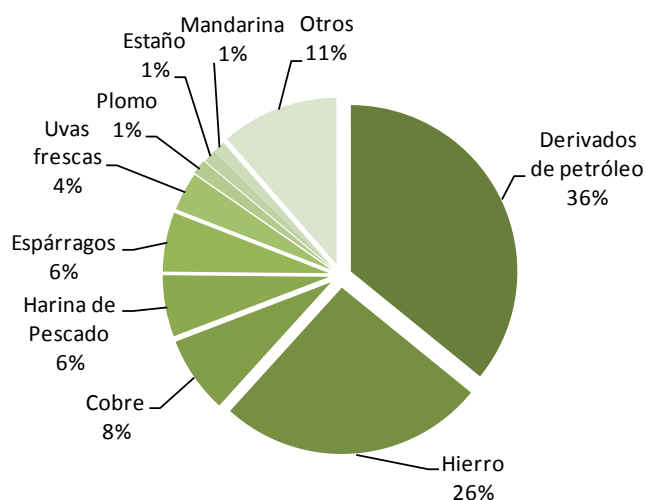
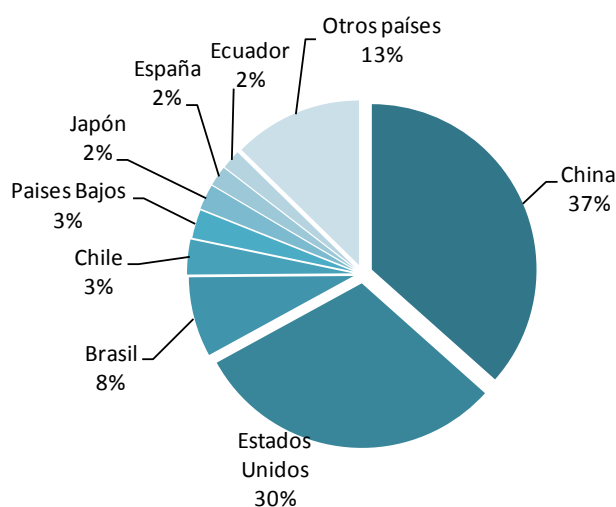
PAÍS	MILES DE US\$	PRODUCTO
China	1 007 556	Hierro, cobre, harina de pescado, uva fresca, algas.
Estados Unidos	838 053	Gasolina, estaño, espárragos frescos y congelados, cebolla fresca, prendas de vestir.
Brasil	216 104	Gasolina, espárragos frescos, conservas de anchoas, prendas de vestir.
Chile	93 716	Gasolina, papeles y cartones, harina de pescado, estaño, espárrago fresco.
Países Bajos	76 222	Semillas, uva, palta y espárragos frescos, mandarinas, estaño.
Japón	67 755	Gasolina, harina y aceite de pescado, espárragos congelados, semillas.
España	53 811	Espárragos frescos, paltas, conservas de anchoas, uva fresca, zinc.
Ecuador	51 933	Gas licuado, tomate en pasta, prendas de vestir, espárragos frescos, hilados de algodón.
Otros países	348 347	Uva fresca, harina de pescado, plomo, gas licuado.
TOTAL	2 753 496	

Fuente: SUNAT.
Elaboración: BCRP, Sucursal Huancayo.

Respecto a la composición exportable en lo que va del año, sobresalió la participación de los productos tradicionales con un 79 por ciento, inferior en cinco puntos porcentuales al nivel registrado el 2011. En cuanto a destinos de exportación, destacaron China y EUA, a donde se

embarcaron el 37 y 30 por ciento, respectivamente del total, compuesto principalmente por minerales como hierro, cobre y estaño; harina de pescado; gasolina; agrícolas como espárragos y uvas frescas; y prendas de vestir.

GRÁFICO N° 28
EXPORTACIONES DE UVA DE MESA
Enero - Octubre 2012



GRÁFICO N° 29
EXPORTACIONES DE ESPÁRRAGO FRESCO
Enero - Octubre 2012



Fuente: SUNAT.

Elaboración: BCRP, Sucursal Huancayo.

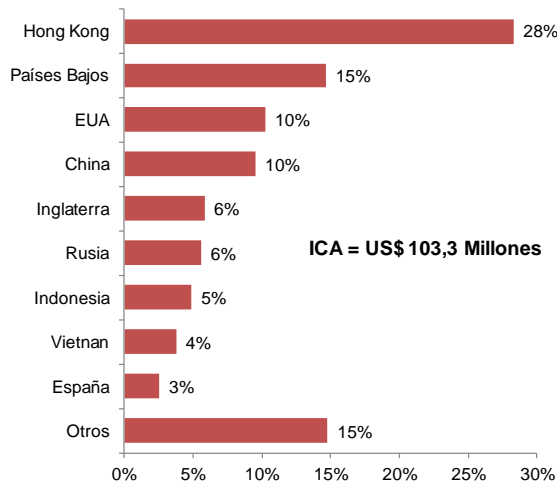
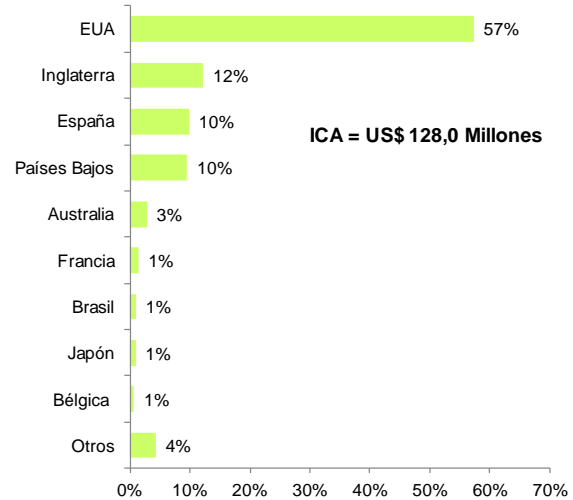
3.2 Importaciones

Las importaciones en la Aduana de Pisco registraron un valor FOB de US\$ 33,6 millones, mayor en 115,9 por ciento, ante el incremento en las compras de materias primas y productos intermedios para la agricultura e industria (125,2 y 66,8 por ciento, respectivamente), así como materiales de construcción (303,7 por ciento).

En el acumulado, la disminución de 31,5 por ciento, obedeció principalmente a la contracción observada en la compra de materiales de construcción (-45,7 por ciento) y de bienes de capital para la industria (-100,0 por ciento).

CUADRO N° 15
IMPORTACIONES POR GRUPO DE PRODUCTOS 1/
(Valor FOB en miles de US\$)

	OCTUBRE			ENERO - OCTUBRE		
	2011	2012	Var.%	2011	2012	Var.%
BIENES DE CONSUMO	0	0	-	29	0	- 100,0
No duradero	0	0	-	0	0	-
Duradero	0	0	-	29	0	- 100,0
MP y PI 2/	12 516	21 330	70,4	143 188	141 789	- 1,0
Combustibles y lubricantes.	0	148	-	0	4 112	-
MP y PI para la agricultura	513	1 156	125,2	34 315	22 491	- 34,5
MP y PI para la industria	12 003	20 025	66,8	108 874	115 186	5,8
BC y MC 3/	3 032	12 240	303,7	183 344	81 767	- 55,4
Materiales de construcción	3 032	12 240	303,7	150 464	81 767	- 45,7
BC para la agricultura	0	0	-	0	0	-
BC para la industria	0	0	-	31 031	0	- 100,0
Equipos de transporte	0	0	-	1 849	0	- 100,0
TOTAL	15 548	33 569	115,9	326 561	223 557	- 31,5

1/ Información preliminar

2/ MP y PI = Materia Prima y Productos Intermedios

3/ BC y MC = Bienes de Capital y Materiales de Construcción

Fuente: SUNAT.

Elaboración: BCRP, Sucursal Huancayo.

IV. FINANZAS PÚBLICAS

4.1. Ingresos Recaudados en Ica

En octubre, la SUNAT captó S/. 58,7 millones, superior en 33,9 por ciento, como resultado de los mayores ingresos por Impuesto a la Renta (5,7 por ciento), IGV (76,2 por ciento) y Otros Ingresos Tributarios (40,9 por ciento).

En lo que va del año, los ingresos descendieron en 1,4 por ciento, respecto a similar periodo del año anterior, por los menores pagos de Impuesto a la Renta (-3,4 por ciento) e IGV (-5,6 por ciento), este último debido a las menores operaciones de importación por el puerto de Pisco.

GRÁFICO N° 30
ICA: INGRESOS RECAUDADOS
(Miles de nuevos soles)

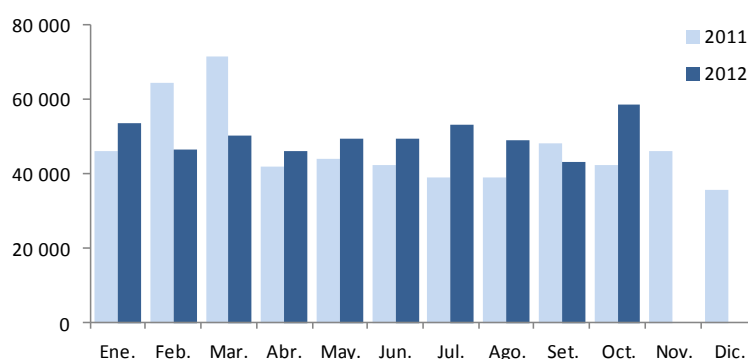

Elaboración: BCRP, Sucursal Huancayo.

CUADRO N° 16
INGRESOS RECAUDADOS EN ICA
(Miles de nuevos soles)

CONCEPTO	OCTUBRE			ENERO – OCTUBRE		
	2011	2012	Var. % 1/	2011	2012	Var. % 1/
I. INGRESOS TRIBUTARIOS	36 995	56 393	47,6	478 188	484 765	- 2,4
1. Impuesto a la Renta	12 922	14 096	5,7	156 003	156 540	- 3,4
Personas Naturales	4 285	5 003	13,1	41 797	48 575	11,9
Personas Jurídicas	7 751	8 703	8,8	83 848	84 900	- 2,5
Regularización	887	390	- 57,4	30 358	23 065	- 26,8
2. Impuesto a la Importación	0	0	-	112	0	- 100,0
3. Impuesto General a las Ventas (IGV)	20 401	37 119	76,2	285 134	279 480	- 5,6
Operaciones Internas	12 608	21 876	68,1	120 635	175 044	39,7
Operaciones Externas	7 793	15 243	89,4	164 499	104 436	- 38,9
4. Impuesto Selectivo al Consumo (ISC)	393	409	0,8	4 015	4 374	4,9
5. Otros Ingresos Tributarios	3 279	4 769	40,9	32 924	44 370	29,8
6. Devoluciones	0	0	-	0	0	-
II. INGRESOS NO TRIBUTARIOS	5 454	2 307	- 59,0	9 903	14 989	45,7
TOTAL	42 449	58 700	33,9	488 091	499 754	- 1,4

1/ Variación en términos reales

Fuente: SUNAT.

Elaboración: BCRP, Sucursal Huancayo.

4.2. Gastos del Sector Público

La ejecución del gasto público mensual fue de S/. 141,9 millones, superior en 7,5 por ciento en términos reales. Por niveles de gobierno, la mayor ejecución fue realizada por el Gobierno Regional (36,5 por ciento) y las municipalidades (26,7 por ciento).

ciento interanual, totalizando S/. 1 406,5 millones debido a los menores desembolsos del Gobierno Central (-28,3 por ciento), pese al avance del Gobierno Regional (14,5 por ciento) y de las municipalidades (47,3 por ciento).

Entre enero y octubre, la ejecución financiera del gasto registró una disminución de 0,4 por

CUADRO N° 17
GASTO PÚBLICO DEVENGADO POR NIVELES DE GOBIERNO 1/
(Miles de nuevos soles)

	OCTUBRE			ENERO – OCTUBRE		
	2011	2012	Var. % 2/	2011	2012	Var. % 2/
Gobierno Central	57 539	46 169	-22,3	684 844	509 838	-28,3
Gobierno Regional de Ica	36 479	51 425	36,5	395 862	470 650	14,5
Gobiernos Locales	33 881	44 315	26,7	278 368	425 992	47,3
TOTAL	127 898	141 910	7,5	1 359 073	1 406 479	-0,4

1/ Gasto devengado: Nivel de gasto que se asocia a la verificación del cumplimiento de las obligaciones, esto es la entrega del bien o prestación del servicio.

2/ Variación en términos reales.

Fuente: Ministerio de Economía y Finanzas – SIAF

Elaboración: BCRP, Sucursal Huancayo.

Del total de gastos devengados en lo que va del año, el 36 por ciento fue ejecutado por el Gobierno Central, seguido por el Gobierno Regional (34 por ciento) y el resto (30 por ciento) por los municipios. Según su composición, el 69 por ciento se destinó a Gastos Corrientes, el cual se incrementó en

3,1 por ciento, por mayores gastos del Gobierno Regional y municipalidades. De otro lado, los Gastos de Capital que representaron el 31 por ciento del total, disminuyeron en 7,3 por ciento, por menor ejecución del Gobierno Central.

GRÁFICO N° 31
EVOLUCIÓN DEL GASTO PÚBLICO
(Millones de nuevos soles)

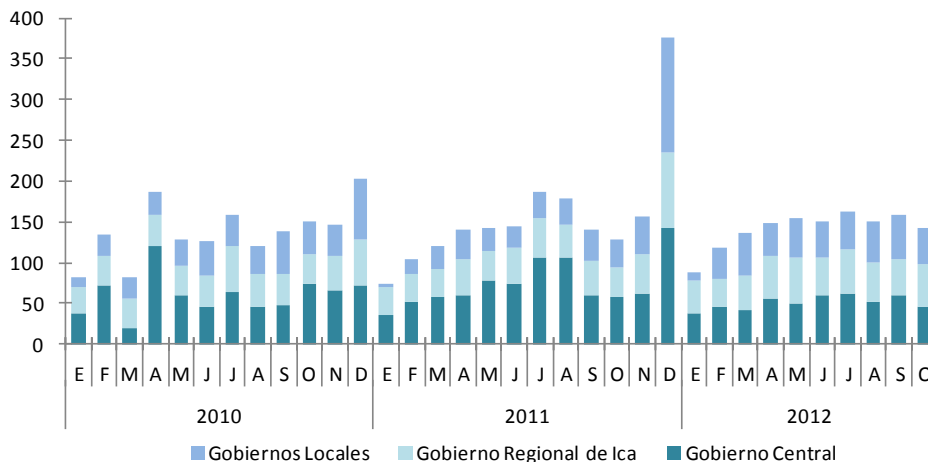

Elaboración: BCRP, Sucursal Huancayo.

CUADRO N° 18
GASTO PÚBLICO DEVENGADO POR TIPO Y NIVELES DE GOBIERNO 1/
(Miles de nuevos soles)

	OCTUBRE			ENERO – OCTUBRE		
	2011	2012	Var. % 2/	2011	2012	Var. % 2/
GASTOS CORRIENTES	88 547	98 946	8,2	908 738	973 114	3,1
Gobierno Central	43 274	39 642	-11,3	455 559	445 672	-5,8
Gobierno Regional de Ica	31 804	43 751	33,2	323 295	380 281	13,3
Gobiernos Locales	13 468	15 553	11,8	129 884	147 162	9,1
GASTOS DE CAPITAL	39 343	42 964	5,8	450 247	433 324	-7,3
Gobierno Central	14 264	6 527	-55,7	229 284	64 166	-73,1
Gobierno Regional de Ica	4 675	7 675	59,0	72 567	90 369	19,9
Gobiernos Locales	20 404	28 762	36,5	148 396	278 790	80,9
SERVICIO DE LA DEUDA	8	0	-100,0	89	40	-56,2
Gobiernos Locales	8	0	-100,0	89	40	-56,2
TOTAL	127 898	141 910	7,5	1 359 073	1 406 479	-0,4

1/ Gasto devengado: Nivel de gasto que se asocia a la verificación del cumplimiento de las obligaciones, esto es la entrega del bien o prestación del servicio.

2/ Variación en términos reales.

Fuente: Ministerio de Economía y Finanzas – SIAF

Elaboración: BCRP, Sucursal Huancayo.

GRÁFICO N° 32
PARTICIPACIÓN DEL GASTO
(Enero – Octubre 2012)



GRÁFICO N° 33
COMPOSICIÓN DEL GASTO PÚBLICO
(Enero – Octubre 2012)



Elaboración: BCRP, Sucursal Huancayo.

Por Genérica de Gasto, en lo que va del año, los mayores Gastos Corrientes, se explicaron por el aumento en el pago de Personal y Obligaciones Sociales (3,1 por ciento) y de Bienes y Servicios (9,9 por ciento); en tanto

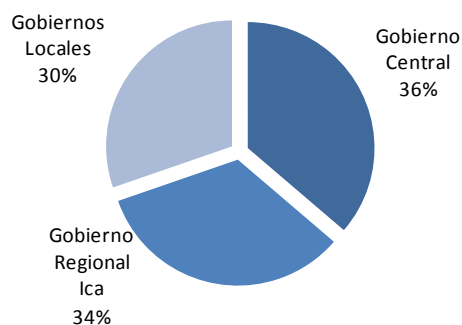
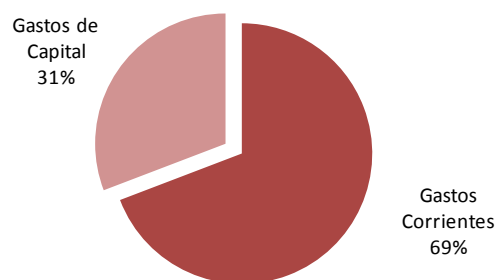
que la contracción de los Gastos de Capital, se debió a la menor ejecución en Adquisiciones de Activos No Financieros (-7,6 por ciento).

**CUADRO N° 19
GASTO PÚBLICO DEVENGADO POR GENÉRICA Y NIVELES DE GOBIERNO 1/
(Miles de nuevos soles)**

	OCTUBRE			ENERO – OCTUBRE		
	2011	2012	Var. % 2/	2011	2012	Var. % 2/
GASTOS CORRIENTES	88 547	98 946	8,2	908 738	973 114	3,1
Personal y Obligaciones Sociales	40 835	46 079	9,3	415 129	444 583	3,1
Pensiones y Otras Prest. Sociales	25 129	25 175	-3,0	259 755	260 197	-3,6
Bienes y Servicios	21 201	22 509	2,8	213 407	243 590	9,9
Donaciones y Transferencias	748	774	0,1	6 861	8 821	23,8
Otros Gastos	634	4 409	573,8	13 586	15 923	12,8
GASTOS DE CAPITAL	39 343	42 964	5,8	450 247	433 324	-7,3
Adquisición de Activos No Financieros	37 971	41 151	5,0	430 672	413 518	-7,6
Adquisición de Activos Financieros	0	0	-	0	0	-
Donaciones y Transferencias	774	78	-90,3	15 377	16 573	3,8
Otros Gastos	598	1 734	180,8	4 197	3 233	-25,8
SERVICIO DE LA DEUDA	8	0	-100,0	89	40	-56,2
Servicio de la Deuda Pública	8	0	-100,0	89	40	-56,2
TOTAL	127 898	141 910	7,5	1 359 073	1 406 479	-0,4

1/ Gasto devengado: Nivel de gasto que se asocia a la verificación del cumplimiento de las obligaciones, esto es la entrega del bien o prestación del servicio.

2/ Variación en términos reales.

Fuente: Ministerio de Economía y Finanzas – SIAF

Elaboración: BCRP, Sucursal Huancayo.

4.3. Inversiones del Sector Público

En octubre, la Adquisición de Activos No Financieros (Inversiones) por el sector público totalizó S/. 41,2 millones, mayor en 5,0 por ciento, ante el aumento de los gastos en Planeamiento y Contingencia (48,3 por ciento), Agropecuaria (60,2 por ciento), Transporte (120,8 por ciento) y Salud (3,5 por ciento).

Entre enero y octubre, la inversión pública registró una caída interanual de 7,6 por ciento, en que incidió la contracción de la inversión

en Defensa y Seguridad Nacional del Gobierno Central, lo que atenuó la mayor ejecución del Gobierno Regional y de los municipios. Por funciones, la disminución se registró en Educación (-20,0 por ciento) y Saneamiento (-23,6 por ciento), y fue parcialmente contrarrestada por la inversión en Transporte (15,6 por ciento) y Agropecuaria (114,0 por ciento).

**GRÁFICO N° 34
PARTICIPACIÓN DE LAS INVERSIONES
(Enero – Octubre 2012)**

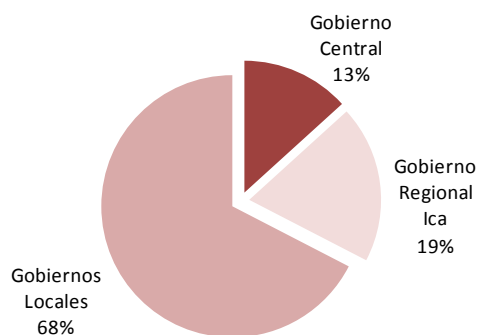

**GRÁFICO N° 35
EVOLUCIÓN DE LA INVERSIÓN PÚBLICA TOTAL
(Millones de nuevos soles)**

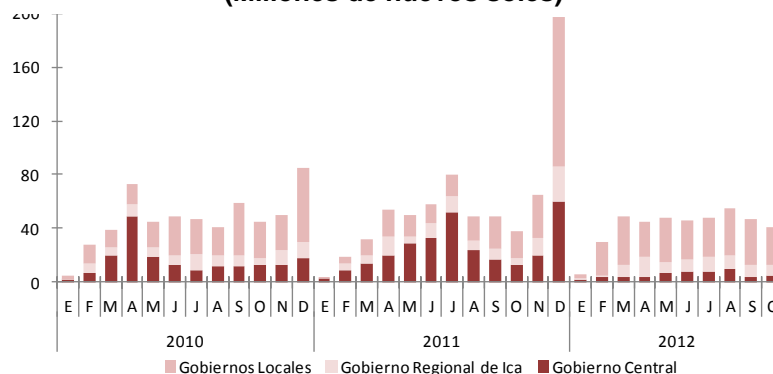

Elaboración: BCRP, Sucursal Huancayo.

CUADRO N° 20
INVERSIONES DEL SECTOR PÚBLICO TOTAL POR FUNCIONES 1/
(Miles de nuevos soles)

	PIM 2012 2/	OCTUBRE			ENERO – OCTUBRE		
		2011	2012	Var. % 3/	2011	2012	Var. % 3/
03: Planeamiento y Contingencia	91 001	2 850	4 362	48,3	15 089	40 456	158,2
04: Defensa y Seguridad Nacional	181	141	1	-99,6	20 592	7	-100,0
05: Orden Público y Seguridad	30 885	291	496	65,1	4 378	7 050	55,1
06: Justicia	43 065	87	15	-83,4	800	544	-34,6
07: Trabajo	252	0	0	-	1	26	1 705,5
08: Comercio	1 034	150	116	-25,2	999	497	-52,1
09: Turismo	19 714	33	434	1 173,4	2 014	8 547	308,6
10: Agropecuaria	27 565	1 902	3 147	60,2	6 364	14 144	114,0
11: Pesca	3 138	10	203	1 866,2	501	2 118	307,1
12: Energía	17 574	2 454	1 017	-59,9	12 714	7 796	-41,0
13: Minería	65	0	20	-	0	35	-
14: Industria	210	18	18	-4,2	234	118	-51,6
15: Transporte	251 073	5 363	12 227	120,8	97 279	116 809	15,6
16: Comunicaciones	1 169	3	75	2 338,9	576	145	-75,8
17: Medio Ambiente	41 815	1 751	1 434	-20,7	9 438	15 595	59,1
18: Saneamiento	167 159	7 733	6 168	-22,7	95 012	75 376	-23,6
19: Vivienda y Desarrollo Urbano	33 476	2 525	1 186	-54,5	12 945	20 386	51,6
20: Salud	98 746	2 240	2 395	3,5	90 327	19 071	-79,7
21: Cultura y Deporte	57 937	1 339	4 429	220,2	6 613	33 781	391,9
22: Educación	132 877	8 473	2 821	-67,7	52 623	43 742	-20,0
23: Protección Social	16 423	608	589	-6,2	2 173	7 273	222,3
TOTAL	1 035 360	37 971	41 151	5,0	430 672	413 518	-7,6
Gobierno Central	202 005	12 942	4 715	-64,7	211 536	54 871	-75,0
Gobierno Regional de Ica	228 735	4 675	7 675	59,0	72 567	79 865	6,0
Gobiernos Locales	604 621	20 354	28 762	36,9	146 570	278 783	83,1

1/ Gasto devengado: Nivel de gasto que se asocia a la verificación del cumplimiento de las obligaciones, esto es la entrega del bien o prestación del servicio.

2/ Presupuesto Institucional Modificado.

3/ Variación en términos reales.

Fuente: Ministerio de Economía y Finanzas – SIAF

Elaboración: BCRP, Sucursal Huancayo.

V. MONEDA Y CRÉDITO

El sistema financiero regional continuó con su dinámica positiva, es así que los depósitos y créditos se incrementaron en 11,6 y 18,0 por ciento respectivamente, con relación a

octubre del año pasado. En lo que respecta a la morosidad, se registró un incremento de 0,3 puntos porcentuales, situándose el ratio en 3,7 por ciento.

5.1. Depósitos del Sistema Financiero

Los depósitos en el sistema financiero totalizaron S/. 1 726,2 millones, superior en 11,6 por ciento respecto a octubre de 2011, sustentado en los mayores depósitos en moneda nacional (19,1 por ciento), aunque

contrarrestado parcialmente por los de moneda extranjera (-5,2 por ciento). Los de soles, representaron el 73,7 por ciento del total, frente al 26,3 por ciento de los de dólares.

**CUADRO N° 21
DEPÓSITOS DEL SISTEMA FINANCIERO 1/
(Miles de nuevos soles)**

	OCTUBRE		
	2011	2012	Var. % 2/
Empresas Bancarias	915 523	1 061 397	12,3
Instituciones de Microfinanzas	582 908	664 787	10,5
Cajas Municipales	314 945	367 374	13,0
Cajas Rurales	264 317	293 872	7,7
Empresas Financieras	3 646	3 541	-5,9
TOTAL	1 498 431	1 726 183	11,6
En M/N	1 034 464	1 271 889	19,1
En M/E	463 966	454 294	-5,2

1/ Incluye a las empresas bancarias y de microfinanzas a excepción del Banco de la Nación y Agrobanco.

2/ Variación en valores reales

Fuente: SBS.

Elaboración: BCRP, Sucursal Huancayo.

**CUADRO N° 22
EVOLUCIÓN SEGÚN TIPO DE DEPÓSITOS
(Miles de nuevos soles) 1/**

	OCTUBRE		
	2011	2012	Var. % 1/
Vista	224 135	289 036	24,9
Ahorro	599 575	681 894	10,2
Plazo	674 721	755 252	8,4
TOTAL	1 498 431	1 726 183	11,6

1/ Variación en valores reales.

Fuente: SBS.

Elaboración: BCRP, Sucursal Huancayo.

Por modalidades de captación, los depósitos a la vista aumentaron en 24,9 por ciento, mientras que los depósitos de ahorro y a plazo, en 10,2 y 8,4 por ciento, respectivamente. En este último caso explicado porque los trabajadores mantienen en el sistema los fondos que recibieron por concepto de distribución de utilidades. También contribuyó a ello, el dinamismo en algunos sectores de la economía regional, especialmente la relacionada a la construcción pública y privada, así como de la agroindustria y de algunos subsectores manufactureros, lo que ha impulsado el

empleo, favoreciendo la captación de depósitos por pago de planillas, ahorros y CTS. Por tipo de instituciones, se observó un mejor dinamismo de las Empresas Bancarias, cuyos depósitos aumentaron en 12,3 por ciento, frente al crecimiento de 10,5 por ciento de las Instituciones de Microfinanzas, lo que elevó en 0,4 puntos porcentuales la participación de las primeras para situarse en 61,5 por ciento. El Banco de Crédito y la Caja Municipal de Ica concentraron los mayores depósitos, sumando ambas el 51,4 por ciento del total.

GRÁFICO N° 36
DEPÓSITOS DE LAS EMPRESAS BANCARIAS Y DE MICROFINANZAS
 (En variaciones porcentuales reales 1/)

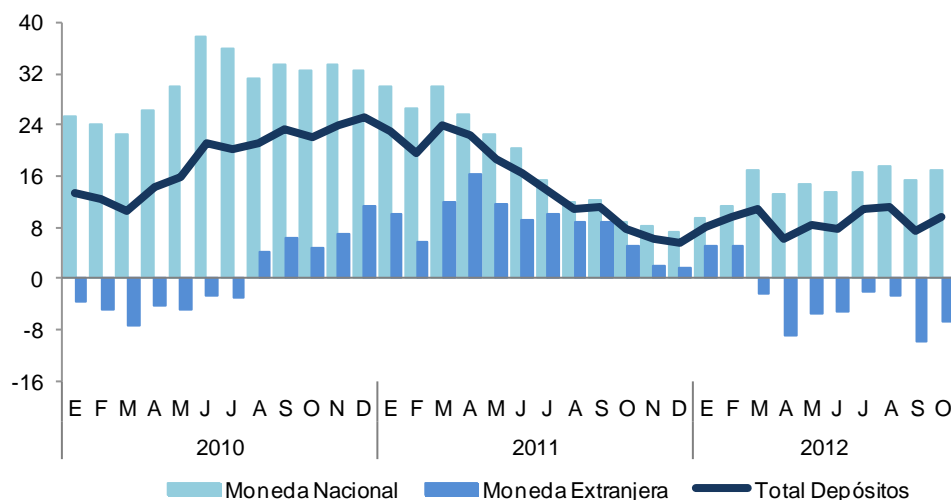

1/ Respecto a similar mes del año anterior.
 Elaboración: BCRP, Sucursal Huancayo

CUADRO N° 23
PARTICIPACIÓN EN LOS DEPÓSITOS
 (En porcentaje)

ENTIDAD	OCTUBRE		
	Miles de S/.	Mes	Acumulado
Banco de Crédito	576 658	33,4	33,4
Caja Municipal de Ica	311 278	18,0	51,4
Caja Rural Señor de Luren	293 011	17,0	68,4
Banco Continental	189 236	11,0	79,4
Interbank	131 896	7,6	87,0
Scotiabank	99 718	5,8	92,8
Caja Municipal de Pisco	29 588	1,7	94,5
Interamericano de Finanzas	28 012	1,6	96,1
Caja Municipal de Arequipa	22 424	1,3	97,4
Mibanco	19 747	1,1	98,6
Banco Azteca del Perú	6 495	0,4	99,0
Banco de Comercio	4 115	0,2	99,2
Banco Falabella	3 490	0,2	99,4
Financiera Crediscotia	3 480	0,2	99,6
Banco Financiero	2 030	0,1	99,7
Caja Municipal de Huancayo	1 901	0,1	99,8
Caja Municipal de Sullana	1 402	0,1	99,9
Caja Rural Nuestra Gente	861	0,0	100,0
Caja Municipal de Piura	782	0,0	100,0
Financiera Edyficar	60	0,0	100,0
TOTAL	1 726 183	100,0	100,0

Fuente: SBS.
 Elaboración: BCRP, Sucursal Huancayo.

5.2 Crédito del Sistema Financiero

El crédito al sector privado continuó creciendo, registrándose un saldo de S/. 2 754,9 millones, superior en 18,0 por ciento respecto a octubre de 2011, sustentado en el dinamismo de las actividades de comercio, servicios y construcción. En cuanto

a tipo de crédito, el 25,0 por ciento se canalizó bajo la modalidad de consumo; el 38,6 por ciento en la categoría comercial; el 25,7 por ciento a las pequeñas y microempresas, y el 10,7 por ciento a préstamos hipotecarios. En este

último caso, resaltó la mayor participación de los proyectos de vivienda desarrollados por inmobiliarias locales así como de Lima, principalmente en las provincias de Ica y Chincha, con financiamiento de Techo Propio y Mi Vivienda.

Por tipo de moneda, se registró un incremento de los créditos en soles (19,9 por ciento), así como de las colocaciones en dólares (13,7 por ciento), este último caso obedece a la demanda de las empresas vinculadas con el sector exportador. Cabe precisar que la

dolarización de los créditos se situó en 30,8 por ciento.

Según tipo de instituciones, las colocaciones de las Empresas Bancarias mostraron un mejor desenvolvimiento (19,9 por ciento) que las Instituciones de Microfinanzas (13,5 por ciento), aumentando en 1,2 puntos porcentuales su participación en el mercado, para situarse en 71,0 por ciento. Por entidades, los bancos, de Crédito y Continental concentraron el 44,4 por ciento de las colocaciones.

CUADRO N° 24
CRÉDITOS DEL SISTEMA FINANCIERO 1/
(Miles de nuevos soles)

	OCTUBRE		
	2011	2012	Var. % 2/
Empresas Bancarias	1 579 449	1 955 173	19,9
Instituciones de Microfinanzas	682 700	799 687	13,5
Empresas Financieras	139 717	166 939	15,7
Cajas municipales	307 989	377 616	18,8
Cajas rurales	234 095	251 821	4,2
Edpymes	899	3 312	256,6
TOTAL	2 262 149	2 754 860	18,0
En M/N	1 540 038	1 906 979	19,9
En M/E	722 110	847 881	13,7

1/ Incluye a las empresas bancarias y de microfinanzas a excepción del Banco de la Nación y Agrobanco.

2/ Variación en valores reales

Fuente: SBS.

Elaboración: BCRP, Sucursal Huancayo.

GRÁFICO N° 37
COLOCACIONES DE LAS EMPRESAS BANCARIAS Y DE MICROFINANZAS
(En variaciones porcentuales reales 1/)

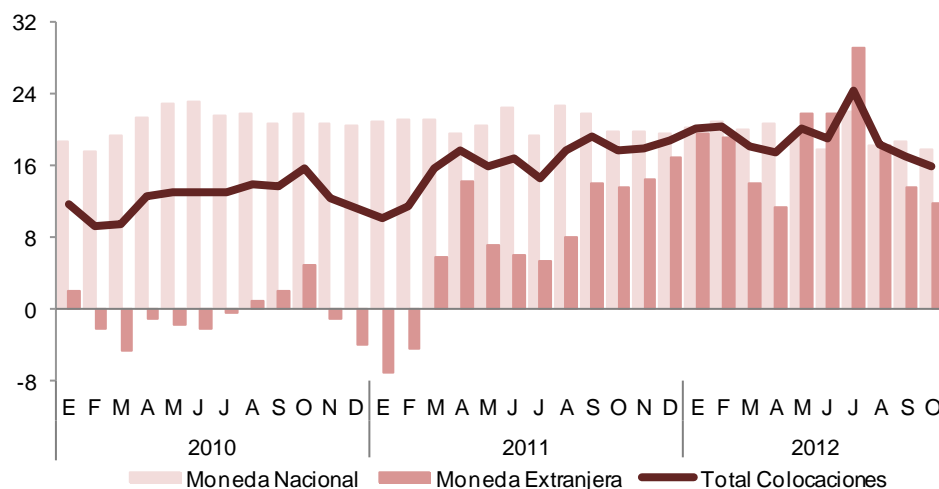

1/ Respecto a similar mes del año anterior.

Elaboración: BCRP, Sucursal Huancayo

**CUADRO N° 25
COLOCACIONES POR TIPO DE CRÉDITO 1/**

TIPO DE CREDITO	Var. %	Part. %
	Oct.12 / Oct.11	Octubre 12
Comercial	39,5	38,6
Consumo	19,4	25,0
Hipotecario	15,1	10,7
MES 2/	9,4	25,7
TOTAL	18,0	100,0

1/ Variación en valores reales

2/ Micro y pequeña empresa.

Fuente: SBS.

Elaboración: BCRP, Sucursal Huancayo.

**CUADRO N° 26
PARTICIPACIÓN EN LOS CRÉDITOS
(En porcentaje)**

ENTIDAD	OCTUBRE		
	Miles de S/.	Mes	Acumulado
Banco de Crédito	806 393	29,3	29,3
Banco Continental	417 254	15,1	44,4
Interbank	333 422	12,1	56,5
Caja Municipal de Ica	256 843	9,3	65,8
Caja Rural Señor de Luren	239 356	8,7	74,5
Scotiabank	173 066	6,3	80,8
Financiera Crediscotia	116 164	4,2	85,0
Mibanco	103 116	3,7	88,8
Caja Municipal de Arequipa	60 562	2,2	91,0
Falabella	45 986	1,7	92,6
Banco Azteca del Perú	41 657	1,5	94,2
Caja Municipal de Pisco	29 496	1,1	95,2
Banco Financiero	24 756	0,9	96,1
Financiera TFC	18 163	0,7	96,8
Caja Municipal de Sullana	14 595	0,5	97,3
Caja Rural Nuestra Gente	12 465	0,5	97,8
Financiera Edyficar	11 823	0,4	98,2
Financiera Efectiva	11 739	0,4	98,6
Caja Municipal de Huancayo	10 345	0,4	99,0
Financiera Uno	9 051	0,3	99,3
Interamericano de Finanzas	8 241	0,3	99,6
Caja Municipal de Piura	5 774	0,2	99,8
Edpyme Pronegocios	2 249	0,1	99,9
Banco de Comercio	1 219	0,0	100,0
Inversiones La Cruz	1 063	0,0	100,0
Cencosud	63	0,0	100,0
TOTAL	2 754 860	100,0	100,0

Fuente: SBS.

Elaboración: BCRP, Sucursal Huancayo.

5.3. Morosidad del Sistema Financiero

La morosidad fue 3,7 por ciento, superior en 0,3 puntos porcentuales respecto a octubre del año pasado. Este resultado está asociado principalmente a los créditos a microempresas. Según entidades, las

Empresas Bancarias mostraron el más bajo índice de morosidad con un ratio de 2,6 por ciento, frente a las Cajas Rurales cuyo ratio fue 10,5 por ciento.

CUADRO N° 27
MOROSIDAD DEL SISTEMA FINANCIERO
(En porcentaje de las colocaciones brutas)

	OCTUBRE 1/		
	2011	2012	Var.
Empresas Bancarias	2,1	2,6	0,5
Empresas Financieras	3,4	4,0	0,6
Cajas Municipales	4,9	5,6	0,7
Cajas Rurales	11,5	10,5	-1,0
Edpymes	n.d	5,3	-
Total	3,4	3,7	0,3

1/ Octubre 2012, preliminar.

Fuente: SBS y Entidades del Sistema Financiero.

Elaboración: BCRP, Sucursal Huancayo.

GRÁFICO N° 38
MOROSIDAD DEL SISTEMA FINANCIERO
(En porcentaje de las colocaciones brutas 1/)

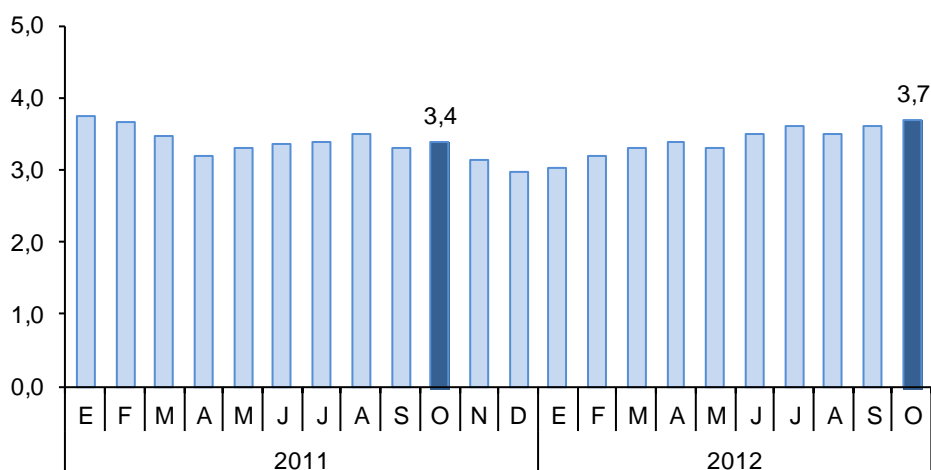

1/ Octubre 2012 preliminar.

Fuente: SBS.

Elaboración: BCRP, Sucursal Huancayo

5.4. Crédito a la Pequeña y Microempresa

El crédito a la pequeña y microempresa acumuló en octubre un saldo de S/. 828,0 millones, mayor en 9,4 por ciento en términos reales, respecto al mismo mes del año pasado.

El crédito proviene principalmente de las microfinancieras (con un 56,3 por ciento de participación), destacando las Cajas Municipales que proporcionaron el 28,0 por ciento del crédito total, seguido de las Cajas Rurales con un 18,0 por ciento.

CUADRO N° 28
CRÉDITO A LA PEQUEÑA Y MICROEMPRESA
(Miles de nuevos soles)

INSTITUCIONES	OCTUBRE		
	2011	2012	Var. % 1/
Empresas Bancarias	333 154	361 622	5,1
Instituciones de Microfinanzas	399 993	466 416	12,9
Empresas Financieras	74 298	85 797	11,8
Cajas Municipales	190 847	231 725	17,6
Cajas Rurales	134 849	148 893	6,9
TOTAL	733 148	828 038	9,4

1/ Variación en valores reales

Fuente: SBS.

Elaboración: BCRP, Sucursal Huancayo.

INFORMACIÓN ESTADÍSTICA MENSUAL

ANEXO 1

ICA: PRODUCCIÓN AGROPECUARIA
(En toneladas)

PRODUCTOS	2011				2012										
	ENE - OCT	OCT	NOV	DIC	ENE	FEB	MAR	ABR	MAY	JUN	JUL	AGO	SET	OCT	ENE - OCT
TOTAL AGRÍCOLA	1 020 221	121 266	109 075	95 627	80 267	91 844	64 200	84 830	85 206	94 680	139 098	169 995	139 892	120 033	1 070 044
Ají 1/	632	6	0	32	128	53	27	81	18	36	3	12	0	0	357
Algodón 2/	65 128	82	455	1 445	4 429	7 549	2 118	21 753	21 425	5 343	4 187	13	48	16	66 881
Camote	15 848	2 342	694	526	207	2 222	2 222	1 471	1 520	1 153	1 497	1 563	2 694	2 480	17 028
Cebolla 3/	102 806	35 761	9 459	3 797	9	4 137	9	775	1 742	13 425	22 161	31 269	17 019	29 776	120 323
Espárrago	109 026	26 040	20 734	14 660	10 808	8 264	7 191	8 783	8 041	8 201	8 359	10 343	17 555	21 814	109 359
Limón sutil	1 555	0	74	33	0	27	41	246	183	361	452	32	25	0	1 368
Maíz amarillo duro	82 967	9 977	4 293	5 470	5 397	8 723	8 061	6 135	9 222	6 487	12 847	14 381	8 831	9 518	89 602
Maíz choclo	14 498	1 769	543	0	242	0	0	0	396	796	3 183	4 500	9 577	6 359	25 054
Mandarina	42 508	0	0	0	0	524	829	4 618	9 645	13 708	8 169	7 031	9 026	0	53 549
Mango	5 056	0	0	0	98	1 357	1 995	304	24	0	0	0	0	0	3 778
Naranja	23 709	0	0	0	0	0	0	42	1 406	5 460	11 851	3 554	920	4	23 237
Olivo	1 651	0	0	0	0	0	0	0	130	104	1 135	889	17	15	2 290
Palto	30 829	28	0	0	0	610	1 366	3 144	5 845	7 990	7 054	6 863	165	23	33 060
Pallar grano seco	7 209	1 071	773	226	12	24	13	11	27	102	116	2 250	3 756	1 201	7 511
Papa	80 347	3 702	0	0	0	214	283	310	193	0	8 185	32 556	34 469	8 890	85 100
Pecano	1 384	0	59	0	0	0	0	111	628	668	177	199	0	0	1 783
Plátano	1 545	156	160	183	173	168	161	162	160	161	168	179	200	201	1 735
Sandía	8 513	685	2 557	2 963	3 333	1 639	1 709	1 782	18	225	92	602	528	1 050	10 976
Tomate	46 411	5 054	17 081	20 532	9 627	10 949	887	1 479	3 780	2 202	2 362	1 932	1 428	3 745	38 391
Uva	82 293	2 887	20 758	30 086	30 309	27 432	18 855	12 953	0	19	12	23	21	4 778	94 401
Yuca	2 469	0	20	73	0	0	0	338	1 057	724	677	405	206	0	3 406
Zapallo	42 935	2 102	1 222	415	354	1 371	1 595	1 293	2 300	6 151	8 439	17 132	2 495	2 603	43 732
TOTAL PECUARIO	134 850	14 024	14 932	15 355	15 183	15 261	14 997	14 491	14 591	14 681	14 977	14 855	15 468	15 400	149 903
Carne 4/	34 779	3 657	4 507	4 867	4 648	4 811	4 446	4 660	4 641	4 421	4 447	3 933	4 330	3 949	44 287
Carne de ave	30 412	3 180	4 094	4 343	4 248	4 386	4 097	4 295	4 282	4 068	4 065	3 578	4 019	3 642	40 681
Carne de porcino	2 670	282	258	326	244	272	191	184	173	171	183	169	154	153	1 895
Carne de vacuno	1 457	175	134	173	134	134	137	156	160	156	170	158	133	131	1 469
Carne de caprino	164	14	15	17	17	14	16	18	19	19	21	19	18	17	180
Carne de ovino	77	6	6	7	5	5	6	6	7	7	8	7	6	6	63
Huevos	73 390	7 708	7 737	7 748	7 820	7 879	7 693	7 163	7 054	7 305	7 661	7 908	7 886	8 112	76 480
Leche de vacuno	26 680	2 659	2 689	2 740	2 715	2 570	2 858	2 667	2 896	2 955	2 868	3 014	3 253	3 339	29 136

1/ Incluye la variedad ají amarillo.

2/ Incluye las variedades tanguis, hazera y pima.

3/ Incluye las variedades roja, amarilla y china.

4/ Peso neto.

Fuente: MINAG

Elaboración: BCRP, Sucursal Huancayo.

ANEXO 2

**ICA: SIEMBRAS DE PRINCIPALES CULTIVOS
(En hectáreas)**

	2011 - 2012											2012 - 2013			
	AGO.-OCT.	OCT	NOV	DIC	ENE	FEB	MAR	ABR	MAY	JUN	JUL	AGO	SET	OCT	AGO.-OCT.
Cultivos Transitorios															
Ají 1/	25	4	1	0	18	2	0	3	0	0	0	2	0	10	12
Algodón 2/	22 463	4 430	1 184	0	0	32	145	787	1 790	975	644	2 073	9 818	3 833	15 724
Arveja grano verde	39	10	13	19	0	15	9	0	0	2	0	0	1	0	1
Camote	269	136	45	69	45	80	72	120	85	70	38	122	73	99	293
Cebolla 3/	138	85	2	2	71	81	166	334	523	510	136	81	170	45	296
Maíz amarillo duro	2 907	1 449	693	913	600	1 819	1 409	986	895	1 158	317	700	740	1 370	2 810
Pallar grano seco	18	5	4	0	52	1 015	2 180	1 298	220	96	7	2	26	21	49
Pallar grano verde	0	0	0	0	0	65	43	32	0	0	0	0	2	0	2
Papa	84	36	15	23	0	0	31	1 275	1 117	62	0	6	21	25	52
Tomate	474	128	16	7	27	30	53	27	97	54	182	104	49	37	189
Zapallo	109	63	39	36	44	88	515	251	76	63	26	46	24	40	110
Cultivos Permanentes															
Alfalfa	108	60	0	7	3	3	35	0	54	151	47	3	60	276	339
Espárrago	75	70	6	60	0	22	80	2	30	0	0	63	0	0	63
Mandarina	316	0	0	0	4	3	0	0	8	0	0	8	284	90	382
Naranja	0	0	1	0	0	0	0	0	0	0	0	0	0	1	1
Olivo	9	0	0	0	100	100	150	0	0	0	0	0	0	0	0
Palta	186	77	68	4	6	0	0	3	20	27	5	0	16	46	62
Sandía	178	80	39	41	6	8	3	15	6	20	30	44	86	74	204
Uva	209	61	21	65	136	15	0	10	17	38	21	0	57	18	75

1/ Incluye la variedad ají amarillo.

2/ Incluye las variedades tanguis, hazera y pima.

3/ Incluye las variedades roja, amarilla y china.

Fuente: Dirección Regional de Agricultura de Ica.

Elaboración: BCRP, Sucursal Huancayo.

ANEXO 3

ICA: PRODUCCIÓN PESQUERA
(En toneladas)

DESTINO	2011				2012										
	ENE - OCT	OCT	NOV	DIC	ENE	FEB	MAR	ABR	MAY	JUN	JUL	AGO	SET	OCT	ENE - OCT
CONSUMO HUMANO DIRECTO	46 843	7 753	5 220	5 987	8 352	2 744	8 248	9 518	1 303	1 541	1 540	2 596	1 773	1 443	39 058
Congelado	6 554	1 430	602	0	348	328	307	770	233	19	101	61	217	0	2 384
Curado	6 547	1 496	1 091	236	1 144	271	385	227	303	559	359	731	711	206	4 895
Enlatado	10 631	709	45	249	4 111	663	1 086	4 577	165	118	58	559	50	371	11 758
Fresco	23 112	4 118	3 481	5 502	2 749	1 483	6 470	3 944	602	845	1 022	1 245	796	865	20 021
CONSUMO HUMANO INDIRECTO	1 196 531	0	100 585	249 802	31 814	0	0	0	237 890	69 053	138 501	0	0	0	477 258
Harina	1 196 531	0	100 585	249 802	31 814	0	0	0	237 890	69 053	138 501	0	0	0	477 258

Fuente: Dirección Regional de Producción Ica y Produce.

Elaboración: BCRP, Sucursal Huancayo.

ANEXO 4

**ICA: PRODUCCIÓN ELÉCTRICA
(EN MEGAVATIOS HORA)**

	2011				2012										
	ENE - OCT	OCT	NOV	DIC	ENE	FEB	MAR	ABR	MAY	JUN	JUL	AGO	SET	OCT	ENE - OCT
ENERGÍA ELÉCTRICA (MVH)	420 417	64 421	61 049	55 682	50 737	44 480	55 802	47 950	53 620	44 973	49 863	44 485	44 037	38 632	474 580

Fuente: Ministerio de Energía y Minas.

Elaboración: BCRP, Sucursal Huancayo.

ANEXO 5

ICA: PRODUCCIÓN MINERA METÁLICA

Producción Metálica Concentración	2011				2012										
	ENE - OCT	OCT	NOV	DIC	ENE	FEB	MAR	ABR	MAY	JUN	JUL	AGO	SET	OCT	ENE - OCT
Cobre (TMF)	20 641	2 713	2 049	2 586	2 169	1 711	2 221	2 310	2 599	2 661	2 975	3 209	2 661	3 031	25 546
Hierro (TMF)	5 802 010	535 534	471 985	736 944	522 443	372 529	572 432	493 456	560 251	773 301	616 939	567 405	892 478	139 860	5 511 093
Oro (GRF)	1 777	0	273	556	0	482	0	340	308	232	1 870	2 737	1 819	1 290	9 077
Plata (KGF)	56 320	7 032	5 186	7 114	5 795	6 686	6 146	6 790	5 902	5 464	5 655	7 175	6 264	7 135	63 012
Plomo (TMF)	7 604	843	745	892	766	1 015	832	1 058	791	886	698	786	881	744	8 457
Zinc (TMF)	76 695	10 108	9 974	9 488	9 405	8 795	7 624	7 876	7 532	13 195	9 831	9 692	9 712	9 881	93 543

Fuente: MINEM.

Elaboración: BCRP, Sucursal Huancayo.

ANEXO 6

**ICA: PRODUCCIÓN MANUFACTURERA
(VOLÚMEN FÍSICO)**

	2011				2012										
	ENE-OCT	OCT	NOV	DIC	ENE	FEB	MAR	ABR	MAY	JUN	JUL	AGO	SET	OCT 1/	ENE-OCT
REFINACIÓN DE METALES - TM	25 912	3 239	3 150	3 229	2 529	2 314	2 275	2 249	2 239	2 055	2 240	784	2 050	2 065	20 801
Estaño	25 912	3 239	3 150	3 229	2 529	2 314	2 275	2 249	2 239	2 055	2 240	784	2 050	2 065	20 801
PRODUCTOS PESQUEROS - TM	349 912	746	27 897	49 176	10 154	585	749	3 556	65 752	18 629	38 421	300	161	185	138 492
Harina de pescado	283 006	0	23 166	34 967	6 774	0	0	0	54 092	15 536	32 931	0	0	0	109 333
Aceite de pescado	58 526	0	4 577	14 131	1 342	62	115	501	11 414	3 009	5 458	0	0	0	21 901
Conserva de pescado	6 346	354	12	78	1 761	273	430	2 409	46	70	32	261	26	185	5 493
Pescado congelado	2 034	392	142	0	277	250	204	646	200	14	0	39	135	0	1 765
HIDROCARBUROS LÍQUIDOS - MB	24 134	2 319	2 235	2 340	1 953	2 234	2 405	2 021	2 402	2 336	2 438	2 622	2 785	3 092	24 287
GLP	11 362	1 094	1 052	1 101	930	1 090	1 177	971	1 187	1 166	1 197	1 296	1 373	1 519	11 907
Gasolina	9 638	939	909	951	791	876	950	819	947	916	977	1 040	1 112	1 246	9 674
Diesel	3 134	287	274	287	232	267	278	230	268	254	265	286	300	327	2 707

1/ Preliminar.

MB = Miles de barriles

Fuente: MINEM, PRODUCE.

Elaboración: BCRP, Sucursal Huancayo.

ANEXO 7

ICA: PRODUCCIÓN MANUFACTURERA
(VARIACIONES PORCENTUALES 1/)

	2011				2012										
	ENE-OCT	OCT	NOV	DIC	ENE	FEB	MAR	ABR	MAY	JUN	JUL	AGO	SET	OCT	ENE-OCT
REFINACIÓN DE METALES	-13,8	2,8	-2,0	0,4	-15,7	-13,0	-22,5	-17,9	-17,6	-0,9	4,5	-61,6	-13,1	-36,2	-19,7
Estaño	-13,8	2,8	-2,0	0,4	-15,7	-13,0	-22,5	-17,9	-17,6	-0,9	4,5	-61,6	-13,1	-36,2	-19,7
PRODUCTOS PESQUEROS	171,7	539,2	1 587,5	2 695,8	-57,8	32,0	79,4	-88,8	-35,7	-76,3	236,0	-78,7	-82,5	-84,9	-56,7
Harina de pescado	154,8	-100,0	1 979,5	3 038,9	-78,4	-	-	-100,0	-34,8	-75,4	481,3	-	-	-	-61,4
Aceite de pescado	189,1	-100,0	2 815,3	8 900,6	-81,8	-	-	-97,9	-28,9	-72,7	659,1	-	-	-	-62,6
Conserva de pescado	492,0	911,4	-90,2	-36,1	2 074,1	53,4	681,8	1 195,2	-96,5	-93,9	-96,9	-64,9	-98,0	-47,7	-13,4
Pescado congelado	288,2	1 125,0	-	-	889,3	20,8	0,5	492,7	117,4	-90,5	-100,0	-90,3	-50,2	-100,0	-13,2
HIDROCARBUROS LÍQUIDOS	-0,6	-8,2	-7,0	-6,3	-21,5	-0,6	-3,3	-15,9	-3,8	-4,0	-1,0	5,1	18,8	33,0	0,4
GLP	-0,2	-6,8	-6,6	-7,5	-19,9	4,3	1,3	-13,5	-1,9	1,9	4,1	10,2	25,3	38,8	4,8
Gasolina	0,8	-6,9	-4,5	-1,7	-20,2	-2,1	-4,3	-14,5	-1,3	-5,3	-1,5	4,4	17,1	32,7	0,4
Diesel	-6,2	-16,4	-15,8	-16,1	-30,8	-10,9	-15,1	-28,0	-18,0	-19,4	-15,9	-9,5	2,8	13,9	-13,6
TOTAL	6,1	-5,1	4,1	11,6	-25,4	-2,1	-5,6	-39,8	-14,2	-21,2	9,9	-3,9	12,1	19,3	-9,4

1/ Respecto al mismo mes o período del año anterior

Fuente: MINEM, PRODUCE.

Elaboración: BCRP, Sucursal Huancayo.

ANEXO 8

ICA: ARRIBOS POR CATEGORÍAS

DESTINO / TIPO DE TURISTA	2011				2012										
	ENE - OCT	OCT	NOV	DIC	ENE	FEB	MAR	ABR	MAY	JUN	JUL	AGO	SET	OCT	ENE - OCT
ICA	394 858	41 813	38 856	40 968	43 545	39 117	38 918	42 543	38 235	41 461	46 520	44 938	45 565	49 771	430 613
Nacional	355 180	38 007	35 236	37 114	39 154	35 679	35 340	39 284	34 983	38 264	42 291	42 148	42 752	44 874	394 769
Extranjero	39 678	3 806	3 620	3 854	4 391	3 438	3 578	3 259	3 252	3 197	4 229	2 790	2 813	4 897	35 844
NAZCA	204 151	23 289	20 611	16 361	20 431	17 317	18 932	20 029	20 451	17 714	20 803	22 252	24 898	20 141	202 968
Nacional	130 729	13 371	12 700	12 312	13 744	12 381	13 005	12 625	12 879	11 830	13 623	12 944	14 364	13 287	130 682
Extranjero	73 422	9 918	7 911	4 049	6 687	4 936	5 927	7 404	7 572	5 884	7 180	9 308	10 534	6 854	72 286
CHINCHA	158 069	16 679	14 813	16 872	18 411	18 078	17 682	16 957	15 579	15 968	18 837	17 584	16 375	17 079	172 550
Nacional	153 668	16 274	14 428	16 368	17 574	17 446	16 890	16 066	14 734	14 729	16 427	16 483	15 430	16 254	162 033
Extranjero	4 401	405	385	504	837	632	792	891	845	1 239	2 410	1 101	945	825	10 517
PISCO	131 419	13 727	13 147	15 412	20 663	18 445	16 181	16 819	15 014	16 300	16 891	18 863	15 640	14 878	169 694
Nacional	99 916	10 547	10 109	11 868	15 279	13 619	12 019	11 563	10 648	11 424	11 508	12 146	12 912	11 322	122 440
Extranjero	31 503	3 180	3 038	3 544	5 384	4 826	4 162	5 256	4 366	4 876	5 383	6 717	2 728	3 556	47 254
PALPA	2 547	224	229	243	257	275	297	270	254	278	287	367	299	232	2 816
Nacional	2 467	219	226	238	237	256	277	244	225	247	247	325	265	207	2 530
Extranjero	80	5	3	5	20	19	20	26	29	31	40	42	34	25	286
TOTALDEPARTAMENTO	891 044	95 732	87 656	89 856	103 307	93 232	92 010	96 618	89 533	91 721	103 338	104 004	102 777	102 101	978 641
TOTAL NACIONAL	741 960	78 418	72 699	77 900	85 988	79 381	77 531	79 782	73 469	76 494	84 096	84 046	85 723	85 944	812 454
TOTAL EXTRANJEROS	149 084	17 314	14 957	11 956	17 319	13 851	14 479	16 836	16 064	15 227	19 242	19 958	17 054	16 157	166 187

Fuente: MINCETUR

Elaboración: BCRP, Sucursal Huancayo.

ANEXO 9

ICA: INDICADORES DE OCUPABILIDAD EN ESTABLECIMIENTOS DE HOSPEDAJE COLECTIVO

INDICADORES	2011				2012 1/										
	ENE - OCT	OCT	NOV	DIC	ENE	FEB	MAR	ABR	MAY	JUN	JUL	AGO	SET	OCT	ENE - OCT
Total de Arribos	891 044	95 732	87 656	89 856	103 307	93 232	92 010	96 618	89 533	91 721	103 338	104 004	102 777	102 101	978 641
Nacionales	741 960	78 418	72 699	77 900	85 988	79 381	77 531	79 782	73 469	76 494	84 096	84 046	85 723	85 944	812 454
Extranjeros	149 084	17 314	14 957	11 956	17 319	13 851	14 479	16 836	16 064	15 227	19 242	19 958	17 054	16 157	166 187
Total de Pernoctaciones	1 157 936	121 898	113 898	116 417	135 272	128 142	120 570	132 047	120 908	120 651	135 393	136 540	135 352	129 969	1 294 844
Nacionales	965 401	102 039	93 719	100 168	111 312	108 365	101 166	108 379	99 485	100 011	110 240	111 098	114 255	109 360	1 073 671
Extranjeros	192 535	19 859	20 179	16 249	23 960	19 777	19 404	23 668	21 423	20 640	25 153	25 442	21 097	20 609	221 173
Permanencia Promedio (días)	1,3	1,3	1,3	1,3	1,3	1,4	1,3	1,3	1,3	1,3	1,3	1,3	1,3	1,2	1,3
Nacionales	1,3	1,3	1,3	1,3	1,3	1,3	1,3	1,3	1,3	1,3	1,3	1,3	1,3	1,2	1,3
Extranjeros	1,5	1,2	1,8	1,6	1,6	1,6	1,3	1,5	1,5	1,4	1,3	1,2	1,1	1,3	1,4
Oferta Promedio															
Número de establecimientos	553	566	569	563	561	561	558	561	564	564	562	563	563	565	562
Número de habitaciones	8 781	8 910	8 939	8 853	9 191	9 197	9 120	9 172	9 194	9 182	9 179	9 175	9 119	9 130	9 166
Número de plazas - camas	16 260	16 461	16 497	16 329	16 895	16 931	16 813	16 904	16 929	16 929	16 853	16 851	16 721	16 726	16 855
Tasa Neta de Ocupación															
Habitaciones (TNOH) 2/	26,2	26,7	26,8	26,6	28,1	29,3	25,5	28,9	26,0	27,4	28,5	28,4	29,1	26,4	27,7
Camas (TNOC) 3/	22,8	23,1	22,9	23,4	24,6	25,5	22,2	24,8	22,2	23,3	24,8	25,0	25,6	23,4	24,1
Total Empleo Promedio	2 294	2 306	2 316	2 346	2 454	2 463	2 460	2 504	2 517	2 515	2 496	2 549	2 265	2 504	2 473

1/ Información preliminar.

2/ TNOH = (Total de habitaciones ocupadas)*100 / (Total de habitaciones disponibles * n° de noches en el mes).

3/ TNOC = (Total de pernoctaciones)*100 / (Total de plazas-camas disponibles * n° de noches en el mes).

Fuente: MINCETUR.

Elaboración: BCRP, Sucursal Huancayo.

ANEXO 10

ICA: EXPORTACIONES FOB TRADICIONALES
(Miles de US\$)

PRODUCTO	2011				2012 1/										
	ENE - OCT	OCT	NOV	DIC	ENE	FEB	MAR	ABR	MAY	JUN	JUL	AGO	SET	OCT	ENE - OCT
AGRÍCOLAS	0	0	0	0	0	0	0	0	0	0	0	0	0	0	0
Algodón	0	0	0	0	0	0	0	0	0	0	0	0	0	0	0
MINEROS	1 340 604	139 764	90 177	96 875	170 449	95 757	94 220	63 441	136 106	102 543	102 173	81 209	88 903	76 744	1 011 546
Cobre	280 519	36 892	14 192	9 021	34 709	12 896	14 123	19 677	25 572	0	28 106	28 529	1 851	40 270	205 733
Estaño	133 807	870	344	1 027	31 768	583	611	606	119	871	404	309	104	113	35 491
Hierro	863 162	98 301	64 178	84 475	91 511	81 644	65 342	39 593	109 908	92 189	64 957	51 717	84 294	30 586	711 741
Oro	1 635	913	415	693	423	633	906	471	507	1 075	692	653	787	1 016	7 163
Plomo	22 663	231	4 920	0	7 646	0	10 111	3 093	0	6 827	4 949	0	1 867	4 758	39 251
Zinc	38 817	2 557	6 128	1 659	4 393	0	3 128	0	0	1 581	3 064	0	0	0	12 166
PESQUEROS	332 826	21 954	4 790	9 788	33 962	17 362	6 758	16 066	5 773	26 567	25 685	19 686	27 601	9 506	188 965
Aceite de Pescado	45 771	3 789	1 546	70	1 785	809	118	6 675	0	0	631	43	13 403	1 047	24 511
Harina de Pescado	287 055	18 165	3 243	9 718	32 177	16 553	6 639	9 391	5 773	26 567	25 054	19 644	14 198	8 459	164 454
PETRÓLEO Y DERIVADOS	1 167 800	90 334	60 901	46 375	136 313	74 643	113 786	99 457	89 032	75 362	58 913	92 808	106 552	140 640	987 507
Gas Licuado	54 205	777	681	6 574	3 580	1 377	1 129	590	946	439	0	21	5 832	5 615	19 528
Gas Propano	122 863	0	0	10 952	3 686	5 791	32	0	0	0	0	0	9 516	9 925	28 950
Gasolina	990 733	89 557	60 220	28 848	129 047	67 475	112 626	98 866	88 087	74 923	58 913	92 787	91 205	125 100	939 029
TOTAL	2 841 230	252 052	155 867	153 038	340 724	187 762	214 764	178 963	230 912	204 472	186 770	193 703	223 057	226 890	2 188 018

1/ Cifras Preliminares.

Fuente: SUNAT. www.sunat.gob.pe

Elaboración: BCRP, Sucursal Huancayo.

ANEXO 11

ICA: EXPORTACIONES FOB NO TRADICIONALES
(Miles de US\$)

PRODUCTO	2011				2012 1/										
	ENE - OCT	OCT	NOV	DIC	ENE	FEB	MAR	ABR	MAY	JUN	JUL	AGO	SET	OCT	ENE - OCT
AGROPECUARIOS	451 384	47 720	60 542	90 279	86 096	48 206	36 177	30 702	40 747	40 004	54 230	55 701	43 572	51 151	486 586
Alcachofas en conserva	14 197	1 530	1 430	701	447	56	44	0	130	32	72	821	555	526	2 684
Arvejas frescas	692	245	48	4	0	0	0	0	0	17	118	125	171	154	584
Cebollas frescas	17 795	5 176	2 930	2 821	926	0	0	0	0	114	2 792	5 546	5 933	7 437	22 747
Espárragos frescos	116 193	21 341	16 220	15 695	10 085	4 517	6 424	7 559	9 947	10 250	13 717	18 617	23 053	23 855	128 025
Espárragos congelados	21 785	5 525	6 442	6 283	2 192	3 390	2 108	3 159	5 210	1 149	567	1 367	1 891	5 058	26 092
Espárragos en conserva	6 007	1 010	1 765	1 583	693	395	175	109	457	149	293	467	620	1 234	4 593
Limón	503	32	76	28	16	45	97	127	72	67	0	19	0	37	480
Mandarina	26 498	79	0	0	0	0	1 166	2 665	5 878	4 429	7 985	9 106	1 531	51	32 812
Naranjas y tangelos	14 192	315	109	0	0	0	0	0	0	1 140	12 619	3 143	181	25	17 109
Otros cítricos	1 759	58	0	0	0	0	0	0	727	433	10	698	135	0	2 003
Mango	1 291	0	0	13	8	116	129	25	77	33	43	36	55	0	523
Palta fresca	30 498	135	0	0	0	0	194	3 028	4 036	11 014	6 619	3 672	941	92	29 595
Pallares	830	101	154	201	148	95	148	50	123	0	10	39	431	181	1 224
Páprika	526	46	94	0	0	0	0	0	0	0	0	0	0	0	0
Pimienta entero	9 384	217	278	111	0	0	0	0	0	0	0	0	0	0	0
Semillas	32 004	2 376	2 538	3 777	4 367	826	5 844	2 812	2 977	2 496	1 442	3 240	1 576	3 137	28 716
Pasta de tomate	6 901	599	461	480	641	456	785	817	513	824	765	1 211	388	635	7 036
Uvas frescas	90 785	3 921	25 004	55 290	61 126	31 297	5 859	23	0	0	0	0	45	4 943	103 293
Frutas frescas y en conserva	19 821	369	360	327	107	345	4 400	4 983	1 920	1 538	1 398	1 112	401	183	16 386
Otras hortalizas	9 925	813	672	1 115	534	649	609	128	160	297	711	1 051	1 103	841	6 082
Cacao entero, pasta y manteca	11 556	2 399	1 147	350	174	183	595	93	366	671	532	1 133	1 588	590	5 924
Licores, pisco y vinos.	1 105	100	105	204	73	108	192	106	83	25	60	88	135	229	1 099
Algas frescas, refrigeradas, congeladas o secas	4 722	477	163	410	689	993	963	1 098	1 165	1 003	870	885	484	472	8 622
Resto 2/	12 416	856	546	886	3 869	4 736	6 447	3 919	6 908	4 321	3 607	3 326	2 353	1 471	40 955
PESQUEROS	31 126	2 783	2 909	3 587	2 734	2 213	3 102	1 075	1 775	2 106	2 229	2 032	1 653	1 260	20 181
Pescado fresco, salado, cong. y en conserva	24 941	2 603	2 283	3 450	2 734	1 667	2 892	911	1 488	1 920	1 632	1 720	1 276	1 132	17 372
Moluscos y crustáceos frescos, cong. y en conserva	6 185	180	626	137	0	546	210	165	288	186	597	311	377	129	2 809
TEXTILES	40 530	1 219	3 671	3 125	3 590	5 479	4 295	2 526	2 190	2 975	4 380	2 405	2 829	3 648	34 317
Hilados de algodón	1 463	0	482	410	200	483	512	118	556	132	310	0	0	59	2 369
Prendas de vestir	37 804	1 078	3 086	2 660	3 390	4 916	3 721	2 301	1 541	2 704	4 013	2 359	2 568	3 543	31 055
Resto 3/	1 263	140	103	55	0	81	62	107	92	140	58	46	261	46	893
OTROS	31 713	2 988	2 504	1 568	3 351	1 352	2 158	1 386	2 387	2 698	2 774	1 637	1 798	4 852	24 394
Condimentos y sazónadores	988	0	0	0	50	0	0	0	53	58	0	0	0	4	164
Guano y abonos	0	0	0	0	0	0	0	0	0	0	0	0	0	0	0
Muelles de ballesta 4/	1 263	170	93	221	180	94	93	186	139	45	136	56	185	89	1 203
Papeles y cartones	12 353	2 200	1 099	807	2 594	1 145	747	1 131	2 091	2 084	2 329	893	722	1 349	15 085
Sal (Cloruro de sodio)	8 261	515	1 246	469	464	0	247	0	0	339	0	350	481	791	2 672
Alambres, barras y perfiles de hierro	6 600	1	0	0	0	0	0	3	0	0	0	0	0	0	3
Otros	2 248	103	65	71	63	113	1 072	66	105	172	310	338	410	2 619	5 267
TOTAL	554 752	54 710	69 626	98 559	95 771	57 251	45 733	35 689	47 099	47 784	63 613	61 775	49 852	60 911	565 478

1/ Cifras Preliminares.

2/ Camote, otras menestras, maíz, flores frescas, huevos, carnes, animales vivos y otros.

3/ Envases de polipropileno y polietileno

4/ Para vehículos automotores

Fuente: SUNAT. www.sunat.gob.pe

Elaboración: BCRP, Sucursal Huancayo.

ANEXO 12

ICA: EXPORTACIONES FOB POR CLASIFICACIÓN
(Miles de US\$)

PRODUCTO	2011				2012 1/										
	ENE - OCT	OCT	NOV	DIC	ENE	FEB	MAR	ABR	MAY	JUN	JUL	AGO	SET	OCT	ENE - OCT
TRADICIONALES	2 841 230	252 052	155 867	153 038	340 724	187 762	214 764	178 963	230 912	204 472	186 770	193 703	223 057	226 890	2 188 018
Agrícolas	0	0	0	0	0	0	0	0	0	0	0	0	0	0	0
Mineros	1 340 604	139 764	90 177	96 875	170 449	95 757	94 220	63 441	136 106	102 543	102 173	81 209	88 903	76 744	1 011 546
Pesqueros	332 826	21 954	4 790	9 788	33 962	17 362	6 758	16 066	5 773	26 567	25 685	19 686	27 601	9 506	188 965
Petróleo y derivados	1 167 800	90 334	60 901	46 375	136 313	74 643	113 786	99 457	89 032	75 362	58 913	92 808	106 552	140 640	987 507
NO TRADICIONALES	554 752	54 710	69 626	98 559	95 771	57 251	45 733	35 689	47 099	47 784	63 613	61 775	49 852	60 911	565 478
Agropecuario	451 384	47 720	60 542	90 279	86 096	48 206	36 177	30 702	40 747	40 004	54 230	55 701	43 572	51 151	486 586
Pesqueros	31 126	2 783	2 909	3 587	2 734	2 213	3 102	1 075	1 775	2 106	2 229	2 032	1 653	1 260	20 181
Textiles	40 530	1 219	3 671	3 125	3 590	5 479	4 295	2 526	2 190	2 975	4 380	2 405	2 829	3 648	34 317
Otros	31 713	2 988	2 504	1 568	3 351	1 352	2 158	1 386	2 387	2 698	2 774	1 637	1 798	4 852	24 394
TOTAL	3 395 983	306 762	225 493	251 597	436 495	245 013	260 497	214 653	278 012	252 256	250 383	255 477	272 909	287 801	2 753 496

1/ Cifras Preliminares.

Fuente: SUNAT. www.sunat.gob.pe

Elaboración: BCRP, Sucursal Huancayo.

ANEXO 14

**ICA: IMPORTACIONES FOB POR LA ADUANA DE PISCO
(Miles de US\$)**

PRODUCTOS	2011				2012 1/										
	ENE - OCT	OCT	NOV	DIC	ENE	FEB	MAR	ABR	MAY	JUN	JUL	AGO	SEP	OCT	ENE - OCT
Bienes de Consumo	29	0	0	0	0	0	0	0	0	0	0	0	0	0	0
Bienes de consumo no duradero	0	0	0	0	0	0	0	0	0	0	0	0	0	0	0
Bienes de consumo duradero	29	0	0	0	0	0	0	0	0	0	0	0	0	0	0
Materias Primas y Productos Intermedios 2/	143 188	12 516	11 319	15 318	15 641	15 221	10 659	13 051	11 563	14 530	18 572	9 124	12 099	21 330	141 789
Combustibles, lubricantes y productos conexos	0	0	0	0	182	364	182	201	2 229	201	201	201	201	148	4 112
MP y productos intermedios para la agricultura	34 315	513	1 497	3 649	5 896	1 373	414	94	3 907	3 800	3 433	1 385	1 033	1 156	22 491
MP y productos intermedios para la industria	108 874	12 003	9 821	11 669	9 563	13 484	10 063	12 756	5 428	10 528	14 937	7 538	10 865	20 025	115 186
Bienes de Capital y Materiales de Construcción	183 344	3 032	19 198	1 423	8 894	4 936	0	0	8 679	10 466	22 660	10 574	3 319	12 240	81 767
Materiales de construcción	150 464	3 032	19 198	1 423	8 894	4 936	0	0	8 679	10 466	22 660	10 574	3 319	12 240	81 767
Bienes de capital para la agricultura	0	0	0	0	0	0	0	0	0	0	0	0	0	0	0
Bienes de capital para la industria	31 031	0	0	0	0	0	0	0	0	0	0	0	0	0	0
Equipos de transporte	1 849	0	0	0	0	0	0	0	0	0	0	0	0	0	0
TOTAL	326 561	15 548	30 517	16 741	24 536	20 157	10 659	13 051	20 243	24 995	41 231	19 697	15 418	33 569	223 557

1/ Cifras Preliminares.

2/ MP = Materias primas

Fuente: SUNAT. www.sunat.gob.pe

Elaboración: BCRP, Sucursal Huancayo.

ANEXO 15

ICA: IMPORTACIONES FOB POR LA ADUANA DE PISCO SEGÚN PAÍS DE ORIGEN
(Miles de US\$)

BLOQUE	2011				2012 1/										
	ENE - OCT	OCT	NOV	DIC	ENE	FEB	MAR	ABR	MAY	JUN	JUL	AGO	SET	OCT	ENE - OCT
AMÉRICA	178 850	11 052	27 522	16 111	20 796	16 699	9 399	8 505	9 704	20 934	20 378	8 553	8 017	19 557	142 542
CAN	314	0	0	0	1 518	364	182	201	201	201	201	201	201	148	3 421
Colombia	314	0	0	0	1 518	364	182	201	201	201	201	201	201	148	3 421
Ecuador	0	0	0	0	0	0	0	0	0	0	0	0	0	0	0
Venezuela	0	0	0	0	0	0	0	0	0	0	0	0	0	0	0
CHILE	10 553	0	2 602	2 558	750	2 594	0	2 147	361	0	919	3 262	812	0	10 846
MERCOSUR	61 840	0	19 198	0	0	0	0	390	0	0	0	0	0	2 547	2 937
Argentina	2 075	0	0	0	0	0	0	390	0	0	0	0	0	0	390
Brasil	58 162	0	19 198	0	0	0	0	0	0	0	0	0	0	0	0
Resto MERCOSUR	1 603	0	0	0	0	0	0	0	0	0	0	0	0	2 547	2 547
TLCAN	104 624	11 052	4 692	11 526	9 634	8 129	9 217	5 766	8 478	11 129	13 136	4 722	7 003	16 100	93 314
Canadá	1 298	0	0	0	0	0	0	0	0	0	0	0	0	0	0
Estados Unidos	103 325	11 052	4 692	11 526	9 634	8 129	9 217	5 766	8 478	11 129	13 136	4 722	7 003	16 100	93 314
México	0	0	0	0	0	0	0	0	0	0	0	0	0	0	0
RESTO DE AMÉRICA	1 519	0	1 029	2 027	8 894	5 613	0	0	663	9 603	6 121	368	0	762	32 024
Bermudas	0	0	0	0	0	0	0	0	0	0	0	0	0	0	0
Islas Vírgenes	0	0	0	0	0	0	0	0	0	0	0	0	0	0	0
Panamá	1 519	0	0	604	0	676	0	0	663	459	1 445	368	0	762	4 374
Resto	0	0	1 029	1 423	8 894	4 936	0	0	0	9 145	4 676	0	0	0	27 651
EUROPA	125 909	3 545	0	0	2 315	0	0	0	0	2 020	3 536	10 613	3 319	394	22 197
UNIÓN EUROPEA	33 029	0	0	0	0	0	0	0	0	1 321	2 647	10 613	3 319	0	17 900
Alemania	674	0	0	0	0	0	0	0	0	0	0	0	0	0	0
Austria	0	0	0	0	0	0	0	0	0	0	0	0	0	0	0
Bélgica Luxemburgo	15 043	0	0	0	0	0	0	0	0	0	0	39	0	0	39
España	15 565	0	0	0	0	0	0	0	0	0	0	0	0	0	0
Finlandia	719	0	0	0	0	0	0	0	0	0	0	0	0	0	0
Francia	759	0	0	0	0	0	0	0	0	0	0	0	0	0	0
Inglaterra	0	0	0	0	0	0	0	0	0	1 321	2 647	10 574	3 319	0	17 860
Italia	0	0	0	0	0	0	0	0	0	0	0	0	0	0	0
Países Bajos	270	0	0	0	0	0	0	0	0	0	0	0	0	0	0
Suecia	0	0	0	0	0	0	0	0	0	0	0	0	0	0	0
Turquía	0	0	0	0	0	0	0	0	0	0	0	0	0	0	0
SUIZA	71 466	1 941	0	0	2 315	0	0	0	0	0	889	0	0	0	3 204
RESTO DE EUROPA	21 414	1 604	0	0	0	0	0	0	0	699	0	0	0	394	1 093
ASIA	13 706	951	475	0	794	1 568	0	1 817	9 068	782	16 467	531	0	12 505	43 532
China	0	0	0	0	0	0	0	0	0	0	0	0	0	0	0
India	0	0	0	0	0	0	0	0	8 679	0	15 337	0	0	12 240	36 256
Japón	23	0	0	0	0	0	0	0	0	0	0	0	0	0	0
Hong Kong	7 481	0	0	0	0	0	0	0	0	0	0	0	0	0	0
Resto de Asia	6 202	951	475	0	794	1 568	0	1 817	389	782	1 130	531	0	265	7 276
OCEANÍA	9	0	0	0	0	0	0	0	0	0	0	0	0	0	0
ÁFRICA	8 087	0	2 520	630	630	1 890	1 260	2 730	1 470	1 260	850	0	4 082	1 113	15 285
TOTAL	326 561	15 548	30 517	16 741	24 536	20 157	10 659	13 051	20 243	24 995	41 231	19 697	15 418	33 569	223 557

Fuente: SUNAT.

Elaboración: BCRP, Sucursal Huancayo.

ANEXO 16

INGRESOS RECAUDADOS EN ICA
(Miles de nuevos soles)

	2011				2012										
	ENE - OCT	OCT	NOV	DIC	ENE	FEB	MAR	ABR	MAY	JUN	JUL	AGO	SET	OCT	ENE - OCT
I. INGRESOS TRIBUTARIOS	478 188	36 995	45 966	34 926	51 171	45 526	49 467	44 896	49 234	48 741	52 203	46 795	40 339	56 393	484 765
1). Impuesto a la Renta	156 003	12 922	12 803	12 076	19 928	13 723	17 813	22 427	12 836	15 033	13 715	14 100	12 869	14 096	156 540
Personas Naturales	41 797	4 285	4 639	3 953	6 851	3 558	3 639	5 362	4 664	4 815	4 488	5 585	4 610	5 003	48 575
Personas Jurídicas	83 848	7 751	7 845	7 875	11 555	9 444	7 796	7 240	6 850	8 554	8 678	8 183	7 897	8 703	84 900
Regularización	30 358	887	319	249	1 522	721	6 378	9 825	1 321	1 664	549	331	362	390	23 065
2). Impuesto a las Importaciones	112	0	0	0	0	0	0	0	0	0	0	0	0	0	0
3). Impuesto a la Prod. y Consumo	289 149	20 794	29 841	19 723	28 849	28 714	29 599	17 161	27 752	28 501	33 907	28 703	23 141	37 528	283 854
I.G.V.	285 134	20 401	29 349	19 165	27 969	28 281	29 037	17 000	27 289	28 258	33 494	28 388	22 644	37 119	279 480
- Operaciones Internas	120 635	12 608	12 712	12 172	19 217	18 518	22 544	11 153	17 301	15 562	13 376	20 281	15 215	21 876	175 044
- Operaciones Externas	164 499	7 793	16 637	6 993	8 751	9 763	6 493	5 847	9 988	12 696	20 118	8 107	7 429	15 243	104 436
I.S.C.	4 015	393	492	558	881	433	562	161	463	243	413	315	496	409	4 374
4). Otros Ingresos Tributarios	32 924	3 279	3 321	3 127	2 393	3 089	2 055	5 308	8 647	5 206	4 581	3 992	4 329	4 769	44 370
II. INGRESOS NO TRIBUTARIOS	9 903	5 454	347	824	2 551	1 108	906	1 395	362	667	917	2 112	2 665	2 307	14 989
TOTAL INGRESOS CORRIENTES (I+II)	488 091	42 449	46 313	35 751	53 722	46 634	50 373	46 291	49 596	49 408	53 120	48 907	43 004	58 700	499 754

Fuente: Superintendencia Nacional de Administración Tributaria - SUNAT.

Elaboración: BCRP, Sucursal Huancayo.

ANEXO 17

**GASTO PÚBLICO DEVENGADO POR NIVELES DE GOBIERNO 1/
(Miles de nuevos soles)**

NIVELES DE GOBIERNO	2011				2012										
	ENE - OCT	OCT	NOV	DIC	ENE	FEB	MAR	ABR	MAY	JUN	JUL	AGO	SET	OCT	ENE - OCT
Gobierno Central	684 844	57 539	62 397	141 848	37 928	46 215	41 657	56 275	48 924	60 312	60 868	51 236	60 252	46 169	509 838
Gobierno Regional de Ica	395 862	36 479	46 998	93 729	39 728	33 769	41 924	51 153	56 855	46 487	55 221	49 625	44 463	51 425	470 650
Gobiernos Locales (Municipios)	278 368	33 881	47 300	140 453	11 193	38 597	52 047	40 295	47 784	42 698	45 854	50 224	52 985	44 315	425 992
TOTAL	1 359 073	127 898	156 695	376 030	88 849	118 581	135 629	147 723	153 563	149 497	161 943	151 085	157 700	141 910	1 406 479

1/ Gasto Devengado: Asociado a la verificación del cumplimiento de las obligaciones, esto es la entrega del bien o prestación del servicio.

Fuente: Ministerio de Economía y Finanzas - SIAF.

Elaboración: BCRP, Sucursal Huancayo.

ANEXO 18

GASTO PÚBLICO DEVENGADO POR TIPO Y NIVELES DE GOBIERNO 1/
(Miles de nuevos soles)

TIPO DE GASTO	2011				2012										
	ENE - OCT	OCT	NOV	DIC	ENE	FEB	MAR	ABR	MAY	JUN	JUL	AGO	SET	OCT	ENE - OCT
GASTOS CORRIENTES	908 738	88 547	91 165	175 624	82 561	87 433	87 182	101 861	93 287	101 625	113 004	96 014	111 202	98 946	973 114
Gobierno Central	455 559	43 274	41 812	79 645	35 733	41 597	37 522	51 039	40 810	50 465	52 055	40 791	56 018	39 642	445 672
Gobierno Regional de Ica	323 295	31 804	34 153	67 627	39 429	32 372	33 278	36 567	37 984	37 420	44 050	39 667	35 762	43 751	380 281
Gobiernos Locales (Municipios)	129 884	13 468	15 200	28 352	7 399	13 464	16 383	14 255	14 493	13 740	16 899	15 555	19 421	15 553	147 162
GASTOS DE CAPITAL	450 247	39 343	65 530	200 383	6 289	31 148	48 446	45 862	60 247	47 872	48 927	55 072	46 498	42 964	433 324
Gobierno Central	229 284	14 264	20 584	62 203	2 196	4 618	4 136	5 236	8 114	9 847	8 813	10 445	4 233	6 527	64 166
Gobierno Regional de Ica	72 567	4 675	12 845	26 102	299	1 396	8 646	14 586	18 871	9 066	11 171	9 958	8 700	7 675	90 369
Gobiernos Locales (Municipios)	148 396	20 404	32 100	112 079	3 794	25 133	35 665	26 040	33 262	28 958	28 943	34 669	33 564	28 762	278 790
SERVICIO DE LA DEUDA	89	8	0	23	0	0	0	0	29	0	12	0	0	0	40
Gobierno Central	0	0	0	0	0	0	0	0	0	0	0	0	0	0	0
Gobierno Regional de Ica	0	0	0	0	0	0	0	0	0	0	0	0	0	0	0
Gobiernos Locales (Municipios)	89	8	0	23	0	0	0	0	29	0	12	0	0	0	40
TOTAL	1 359 073	127 898	156 695	376 030	88 849	118 581	135 629	147 723	153 563	149 497	161 943	151 085	157 700	141 910	1 406 479

1/ Gasto Devengado: Asociado a la verificación del cumplimiento de las obligaciones, esto es la entrega del bien o prestación del servicio.

Fuente: Ministerio de Economía y Finanzas - SIAF.

Elaboración: BCRP, Sucursal Huancayo.

ANEXO 19

GASTO PÚBLICO TOTAL POR GENÉRICA DE GASTO 1/
(Miles de nuevos soles)

TIPO DE GASTO	2011				2012										
	ENE - OCT	OCT	NOV	DIC	ENE	FEB	MAR	ABR	MAY	JUN	JUL	AGO	SET	OCT	ENE - OCT
GASTOS CORRIENTES	908 738	88 547	91 165	175 624	82 561	87 433	87 182	101 861	93 287	101 625	113 004	96 014	111 202	98 946	973 114
Personal y Obligaciones Sociales	415 129	40 835	41 306	53 251	47 657	42 110	40 900	41 485	42 804	42 265	51 880	45 320	44 082	46 079	444 583
Pensiones y Otras Prestaciones Soc.	259 755	25 129	23 722	41 399	25 268	21 737	21 942	26 452	23 680	23 264	35 983	22 812	33 885	25 175	260 197
Bienes y Servicios	213 407	21 201	24 599	52 757	8 078	20 787	23 347	32 943	24 753	33 961	21 431	25 202	30 580	22 509	243 590
Donaciones y Transferencias	6 861	748	650	2 905	727	2 007	199	241	487	1 000	1 923	500	964	774	8 821
Otros Gastos	13 586	634	888	25 313	831	792	793	740	1 563	1 136	1 787	2 181	1 690	4 409	15 923
GASTOS DE CAPITAL	450 247	39 343	65 530	200 383	6 289	31 148	48 446	45 862	60 247	47 872	48 927	55 072	46 498	42 964	433 324
Adquisición de Activos no Financieros	430 672	37 971	64 645	196 766	6 289	30 036	48 445	44 809	48 039	46 000	47 694	54 594	46 461	41 151	413 518
Adquisición de Activos Financieros	0	0	0	0	0	0	0	0	0	0	0	0	0	0	0
Donaciones y Transferencias	15 377	774	528	1 905	0	964	0	953	12 194	1 871	290	206	17	78	16 573
Otros Gastos	4 197	598	357	1 712	0	147	1	100	15	0	943	272	20	1 734	3 233
SERVICIO DE LA DEUDA	89	8	0	23	0	0	0	0	29	0	12	0	0	0	40
Servicio de la Deuda Pública	89	8	0	23	0	0	0	0	29	0	12	0	0	0	40
TOTAL	1 359 073	127 898	156 695	376 030	88 849	118 581	135 629	147 723	153 563	149 497	161 943	151 085	157 700	141 910	1 406 479

1/ Gasto Devengado: Asociado a la verificación del cumplimiento de las obligaciones, esto es la entrega del bien o prestación del servicio.

Fuente: Ministerio de Economía y Finanzas - SIAF.

Elaboración: BCRP, Sucursal Huancayo.

ANEXO 20

**INVERSIONES DEL SECTOR PÚBLICO TOTAL POR FUNCIONES 1/
(Miles de nuevos soles)**

FUNCIONES	2011				2012											
	ENE - OCT	OCT	NOV	DIC	ENE	FEB	MAR	ABR	MAY	JUN	JUL	AGO	SET	OCT	ENE - OCT	
03: Planeamiento y Contingencia	15 089	2 850	3 636	12 972	693	2 617	4 376	3 558	5 205	6 704	4 279	3 672	4 991	4 362	40 456	
04: Defensa y Seguridad Nacional	20 592	141	44	497	0	0	3	0	0	4	0	0	0	1	7	
05: Orden Público y Seguridad	4 378	291	285	1 222	15	505	574	393	992	504	838	1 934	801	496	7 050	
06: Justicia	800	87	100	484	0	29	0	0	0	15	4	56	424	15	544	
07: Trabajo	1	0	10	45	0	13	0	1	0	0	0	0	12	0	26	
08: Comercio	999	150	0	19	0	12	150	22	67	26	15	32	57	116	497	
09: Turismo	2 014	33	31	519	2 174	255	839	919	680	438	878	1 184	747	434	8 547	
10: Agropecuaria	6 364	1 902	7 277	12 255	153	969	941	1 034	719	772	2 491	2 286	1 632	3 147	14 144	
11: Pesca	501	10	12	- 7	0	0	0	513	11	899	49	278	165	203	2 118	
12: Energía	12 714	2 454	1 991	4 141	6	403	916	1 145	699	577	778	601	1 654	1 017	7 796	
13: Minería	0	0	0	0	0	0	5	0	0	0	2	8	1	20	35	
14: Industria	234	18	44	109	0	0	6	1	0	25	51	13	3	18	118	
15: Transporte	97 279	5 363	13 907	52 990	2 260	5 561	14 108	18 851	11 036	11 769	12 578	12 167	16 254	12 227	116 809	
16: Comunicaciones	576	3	0	92	0	0	0	0	2	0	48	15	6	75	145	
17: Medio Ambiente	9 438	1 751	1 948	4 024	406	2 179	1 510	2 173	2 682	1 008	2 032	869	1 301	1 434	15 595	
18: Saneamiento	95 012	7 733	12 228	28 804	196	11 080	9 398	7 237	10 331	7 661	9 226	7 177	6 903	6 168	75 376	
19: Vivienda y Desarrollo Urbano	12 945	2 525	1 372	2 031	11	981	1 064	1 010	2 064	5 396	2 195	4 658	1 821	1 186	20 386	
20: Salud	90 327	2 240	3 167	41 010	59	389	1 652	895	4 405	1 707	1 680	4 367	1 524	2 395	19 071	
21: Cultura y Deporte	6 613	1 339	1 852	12 970	110	1 307	5 961	1 379	3 916	3 614	1 408	8 227	3 430	4 429	33 781	
22: Educación	52 623	8 473	16 313	20 541	155	3 130	6 314	5 404	4 871	4 486	7 464	6 156	2 941	2 821	43 742	
23: Protección Social	2 173	608	429	2 048	51	607	629	273	359	397	1 679	894	1 794	589	7 273	
TOTAL	430 672	37 971	64 645	196 766	6 289	30 036	48 445	44 809	48 039	46 000	47 694	54 594	46 461	41 151	413 518	

1/ Gasto Devengado: Asociado a la verificación del cumplimiento de las obligaciones, esto es la entrega del bien o prestación del servicio.

Fuente: Ministerio de Economía y Finanzas - SIAF.

Elaboración: BCRP, Sucursal Huancayo.

ANEXO 21

ICA: DEPÓSITOS Y OBLIGACIONES DEL SISTEMA FINANCIERO
(Miles de nuevos soles)

ENTIDADES FINANCIERAS	2011			2012									
	OCT	NOV	DIC	ENE	FEB	MAR	ABR	MAY	JUN	JUL	AGO	SET	OCT
I. SISTEMA BANCARIO	915 523	931 442	983 116	1 015 264	996 884	1 112 295	1 033 659	1 056 871	1 043 148	1 082 378	1 083 970	1 042 840	1 061 397
Azteca del Perú	5 293	5 434	5 659	5 714	5 588	5 724	5 750	5 674	5 717	6 010	6 498	6 754	6 495
Crédito	471 527	481 825	499 904	524 503	492 144	602 723	542 077	568 944	559 127	590 798	589 290	566 298	576 658
Comercio	3 995	4 085	4 118	4 208	4 088	4 542	4 506	4 491	4 263	4 309	4 352	4 186	4 115
Continental	150 869	166 453	179 331	184 651	187 250	192 658	190 841	194 964	192 728	195 846	202 846	194 203	189 236
Falabella	2 170	2 289	2 375	2 541	2 598	2 799	2 934	3 206	3 317	3 200	3 611	3 492	3 490
Financiero	1 221	983	984	1 337	1 627	1 829	2 055	2 243	2 561	2 902	2 367	2 288	2 030
Interamericano de Finanzas	36 514	31 592	30 587	37 943	37 257	35 696	31 005	30 460	26 167	24 856	25 058	28 148	28 012
Interbank	123 648	120 162	126 357	123 668	127 415	130 763	123 558	120 790	129 517	134 308	132 553	125 477	131 896
Mibanco	18 957	19 140	19 509	18 831	17 821	17 839	18 221	18 546	18 846	18 754	18 710	19 510	19 747
Scotiabank	101 328	99 478	114 290	111 866	121 094	117 723	112 712	107 553	100 906	101 396	98 684	92 484	99 718
II. INSTITUCIONES DE MICROFINANZAS	582 908	589 703	604 750	596 596	604 074	611 464	614 685	622 960	629 020	642 499	657 423	663 180	664 787
Financiera Crediscotia	3 646	4 037	4 003	4 056	4 487	4 482	4 322	4 221	4 459	4 568	4 790	4 897	3 480
Financiera TFC	0	0	0	0	0	0	0	0	0	0	0	0	0
Financiera Efectiva	0	0	0	0	0	0	0	0	0	0	0	0	0
Financiera Edyficar	0	0	0	0	0	47	0	0	69	0	104	54	60
Caja Municipal de Arequipa	14 537	14 881	15 486	15 697	17 771	18 043	18 032	19 289	19 004	19 263	19 815	21 364	22 424
Caja Municipal de Huancayo	745	805	994	1 556	2 044	2 119	2 560	2 457	2 453	2 265	1 806	1 772	1 901
Caja Municipal de Ica	267 461	269 856	282 718	282 611	284 542	290 344	291 559	293 241	298 323	302 671	303 974	307 412	311 278
Caja Municipal de Piura	527	587	500	587	515	470	592	603	589	585	563	606	782
Caja Municipal de Pisco	30 743	30 451	30 650	30 469	30 540	29 932	30 581	30 947	30 962	31 307	30 146	30 281	29 588
Caja Municipal de Sullana	932	1 155	1 253	1 090	962	830	993	885	867	1 058	1 160	1 729	1 402
Caja Rural Señor de Luren	263 337	267 039	268 251	259 719	262 411	264 413	265 186	270 380	271 268	279 911	294 231	294 260	293 011
Caja Rural Nuestra Gente	980	893	895	811	802	782	859	937	1 024	869	833	804	861
TOTAL	1 498 431	1 521 145	1 587 866	1 611 860	1 600 957	1 723 759	1 648 344	1 679 831	1 672 168	1 724 876	1 741 393	1 706 020	1 726 183
En MN	1 034 464	1 061 368	1 122 850	1 123 073	1 134 836	1 267 474	1 204 074	1 216 913	1 212 963	1 246 400	1 259 217	1 262 435	1 271 889
En ME	463 966	459 777	465 016	488 787	466 121	456 285	444 270	462 918	459 205	478 476	482 177	443 585	454 294

Fuente: Superintendencia de Banca y Seguros - SBS.

Elaboración: BCRP, Sucursal Huancayo.

ANEXO 22

ICA: DEPÓSITOS EN LAS ENTIDADES FINANCIERAS UBICADAS POR PROVINCIAS - OCTUBRE 2012
(Miles de nuevos soles)

ENTIDADES FINANCIERAS	PROVINCIAS												REGIÓN					
	ICA			CHINCHA			NAZCA			PISCO						PALPA		
	M/N	M/E	TOTAL	M/N	M/E	TOTAL	M/N	M/E	TOTAL	M/N	M/E	TOTAL	M/N	M/E	TOTAL	M/N	M/E	TOTAL
I. SISTEMA BANCARIO	304 413	186 419	490 832	151 710	93 832	245 542	126 869	66 320	193 188	98 303	33 531	131 834	0	0	0	681 295	380 102	1 061 397
Banco Azteca del Perú	2 431	32	2 463	1 373	5	1 378	1 577	194	1 771	854	28	882	0	0	0	6 235	259	6 495
Crédito Comercio	119 827	91 444	211 271	60 816	53 370	114 186	125 292	66 126	191 418	43 756	16 027	59 783	0	0	0	349 691	226 967	576 658
Continental	0	0	0	0	0	0	0	0	0	3 580	535	4 115	0	0	0	3 580	535	4 115
Falabella	61 062	31 127	92 189	43 241	23 435	66 675	0	0	0	21 354	9 017	30 371	0	0	0	125 656	63 579	189 236
Financiero	2 565	717	3 282	204	3	208	0	0	0	0	0	0	0	0	0	2 770	721	3 490
Interamericano de Finanzas	1 521	69	1 590	340	0	340	0	0	0	79	22	101	0	0	0	1 939	91	2 030
Interbank	12 095	6 491	18 586	8 000	1 426	9 426	0	0	0	0	0	0	0	0	0	20 095	7 917	28 012
Mbanco	55 571	29 776	85 347	19 415	8 422	27 837	0	0	0	13 203	5 509	18 711	0	0	0	88 189	43 707	131 896
Scotiabank	6 226	491	6 717	6 313	256	6 569	0	0	0	5 935	525	6 461	0	0	0	18 474	1 272	19 747
	43 115	26 271	69 385	12 009	6 915	18 924	0	0	0	9 542	1 868	11 410	0	0	0	64 665	35 053	99 718
II. INSTITUCIONES DE MICROFINANZAS	363 564	50 513	414 077	73 084	6 148	79 232	71 668	12 494	84 163	74 274	3 689	77 963	7 945	1 406	9 351	590 535	74 252	664 787
Financiera Crediscotia	1 542	97	1 640	1 000	66	1 066	380	10	390	333	52	385	0	0	0	3 255	225	3 480
Financiera TFC S.A.	0	0	0	0	0	0	0	0	0	0	0	0	0	0	0	0	0	0
Financiera Efectiva	0	0	0	0	0	0	0	0	0	0	0	0	0	0	0	0	0	0
Financiera Edyficar	0	60	60	0	0	0	0	0	0	0	0	0	0	0	0	0	60	60
Caja Municipal de Arequipa	7 083	619	7 702	1 810	339	2 148	10 099	2 475	12 574	0	0	0	0	0	0	18 991	3 433	22 424
Caja Municipal de Huancayo	866	1	867	1 026	8	1 034	0	0	0	0	0	0	0	0	0	1 892	9	1 901
Caja Municipal de Ica	218 581	24 317	242 898	24 772	1 201	25 973	33 667	6 868	40 535	0	0	0	1 669	203	1 872	278 690	32 588	311 278
Caja Municipal de Pisco	0	0	0	0	0	0	0	0	0	28 259	1 329	29 588	0	0	0	28 259	1 329	29 588
Caja Municipal de Piura	648	133	782	0	0	0	0	0	0	0	0	0	0	0	0	648	133	782
Caja Municipal de Sullana	0	0	0	1 081	320	1 402	0	0	0	0	0	0	0	0	0	1 081	320	1 402
Caja Rural Señor de Luren	134 477	25 259	159 737	42 926	4 214	47 140	27 522	3 142	30 664	45 682	2 309	47 991	6 275	1 204	7 479	256 882	36 128	293 011
Caja Rural Nuestra Gente	366	26	392	469	0	470	0	0	0	0	0	0	0	0	0	835	26	861
TOTAL	667 977	236 933	904 910	224 794	99 980	324 774	198 537	78 814	277 351	172 577	37 221	209 797	7 945	1 406	9 351	1 271 829	454 354	1 726 183

Fuente: Superintendencia de Banca y Seguros - SBS.

Elaboración: BCRP, Sucursal Huancayo.

ANEXO 23

ICA: CRÉDITO DEL SISTEMA FINANCIERO AL SECTOR PRIVADO
(Miles de nuevos soles)

ENTIDADES FINANCIERAS	2011			2012									
	OCT	NOV	DIC	ENE	FEB	MAR	ABR	MAY	JUN	JUL	AGO	SET	OCT
I. SISTEMA BANCARIO	1 579 449	1 627 017	1 655 144	1 680 766	1 701 911	1 716 901	1 748 269	1 821 255	1 840 219	1 916 200	1 878 325	1 911 081	1 955 173
Azteca del Perú	22 074	22 212	23 029	22 896	28 228	31 167	32 542	35 058	37 042	38 481	40 012	40 918	41 657
Crédito	632 868	657 734	663 104	680 979	688 324	700 711	716 067	751 096	762 217	824 639	785 692	794 645	806 393
Cencosud	0	0	0	0	0	0	0	0	0	0	0	20	63
Comercio	1 940	1 863	1 821	1 813	1 228	1 303	1 315	1 327	1 241	1 234	1 246	1 220	1 219
Continental	362 347	372 615	378 106	382 141	388 128	395 880	403 566	409 877	410 722	410 074	410 662	416 500	417 254
Falabella	30 928	31 752	32 902	32 605	33 641	34 987	36 660	39 407	42 286	42 861	44 247	45 309	45 986
Financiero	4 636	5 555	6 640	7 916	9 455	11 483	13 093	14 945	16 638	18 579	20 326	22 236	24 756
Interamericano de Finanzas	8 656	9 055	9 488	11 836	11 571	10 434	8 558	8 457	9 700	9 402	8 611	8 149	8 241
Interbank	259 450	270 872	278 834	281 257	283 529	273 901	278 790	297 874	301 665	314 965	311 292	318 984	333 422
Mibanco	104 037	106 195	107 861	106 633	105 460	104 877	103 589	103 574	104 007	103 002	101 503	101 368	103 116
Scotiabank	152 512	149 164	153 360	152 691	152 348	152 159	154 090	159 640	154 700	152 963	154 734	161 733	173 066
II. INSTITUCIONES DE MICROFINANZAS	682 700	702 247	719 029	711 094	727 811	727 806	728 833	739 425	752 060	762 109	774 408	785 539	799 687
Financiera Crediscotia	112 093	116 419	117 081	117 390	119 899	121 421	120 099	119 305	118 022	117 400	117 247	116 903	116 164
Financiera TFC	8 738	8 738	9 779	11 860	12 606	13 424	13 969	14 639	15 123	16 107	16 816	17 413	18 163
Financiera Edyficar	0	91	1 038	2 079	3 074	4 219	5 349	6 378	7 485	8 734	9 848	10 956	11 823
Financiera Efectiva	12 285	12 165	13 083	12 985	12 668	12 527	12 285	12 604	12 288	12 105	11 883	11 687	11 739
Financiera Uno	6 601	6 699	7 708	7 651	7 754	7 902	8 125	8 841	9 105	9 273	9 340	9 164	9 051
Caja Municipal de Arequipa	48 607	50 146	51 586	51 548	52 982	54 176	55 401	56 927	57 803	58 037	59 147	60 308	60 562
Caja Municipal de Huancayo	1 426	2 111	2 806	3 287	3 848	4 482	5 266	5 835	6 869	7 746	8 418	9 554	10 345
Caja Municipal de Ica	220 815	227 146	231 706	228 649	229 821	231 453	231 167	235 807	238 473	242 437	246 928	251 337	256 843
Caja Municipal de Pisco	24 755	26 066	26 464	27 010	27 666	27 494	27 412	27 676	28 124	28 547	28 790	29 292	29 496
Caja Municipal de Piura	2 660	2 736	2 831	2 599	2 944	3 054	3 138	3 361	3 584	4 626	4 778	5 083	5 774
Caja Municipal Sullana	9 727	10 337	11 533	11 661	12 511	12 587	12 741	12 633	12 803	13 184	13 442	13 831	14 595
Caja Rural Señor de Luren	222 577	226 365	229 913	220 438	227 600	220 201	219 812	221 019	227 757	229 226	232 507	235 011	239 356
Caja Rural Nuestra Gente	11 518	12 049	11 728	11 952	12 269	12 512	11 562	10 691	10 851	10 786	11 244	11 837	12 465
Edpyme Pronegocios	899	1 179	1 772	1 984	2 169	2 356	2 507	2 834	2 885	3 019	3 072	2 150	2 249
Edpyme Inversiones La Cruz	0	0	0	0	0	0	0	875	887	883	948	1 011	1 063
TOTAL	2 262 149	2 329 264	2 374 173	2 391 860	2 429 722	2 444 707	2 477 102	2 560 679	2 592 279	2 678 309	2 652 733	2 696 620	2 754 860
Moneda Nacional	1 540 038	1 577 528	1 612 211	1 621 018	1 652 357	1 673 169	1 699 437	1 732 956	1 766 092	1 798 626	1 831 176	1 865 618	1 906 979
Moneda Extranjera	722 110	751 736	761 962	770 842	777 365	771 538	777 666	827 723	826 186	879 683	821 556	831 002	847 881

Fuente: Superintendencia de Banca y Seguros - SBS.

Elaboración: BCRP, Sucursal Huancayo.

ANEXO 24

ICA: CRÉDITO DE LAS ENTIDADES FINANCIERAS UBICADAS POR PROVINCIAS – OCTUBRE 2012
(Miles de nuevos soles)

ENTIDADES FINANCIERAS	PROVINCIAS												REGIÓN					
	ICA			CHINCHA			NAZCA			PISCO						PALPA		
	M/N	M/E	TOTAL	M/N	M/E	TOTAL	M/N	M/E	TOTAL	M/N	M/E	TOTAL	M/N	M/E	TOTAL	M/N	M/E	TOTAL
I. SISTEMA BANCARIO	548 411	356 145	904 556	371 360	402 920	774 279	47 068	20 521	67 589	167 872	40 876	208 749	0	0	0	1 134 711	820 462	1 955 173
Azteca del Perú	19 268	0	19 268	11 892	0	11 892	2 226	0	2 226	8 270	0	8 270	0	0	0	41 657	0	41 657
Crédito	175 095	179 580	354 676	131 087	173 414	304 501	44 842	20 521	65 363	63 274	18 580	81 854	0	0	0	414 297	392 095	806 393
Cencosud	63	0	63	0	0	0	0	0	0	0	0	0	0	0	0	63	0	63
Comercio	0	0	0	0	0	0	0	0	0	1 213	6	1 219	0	0	0	1 213	6	1 219
Continental	76 652	28 280	104 932	103 374	174 185	277 559	0	0	0	21 447	13 316	34 763	0	0	0	201 472	215 781	417 254
Falabella	45 618	6	45 624	361	0	361	0	0	0	0	0	0	0	0	0	45 980	6	45 986
Financiero	17 331	1	17 332	6 702	1	6 703	0	0	0	721	0	722	0	0	0	24 755	2	24 756
Interamericano de Finanzas	4 847	1 591	6 438	946	857	1 803	0	0	0	0	0	0	0	0	0	5 793	2 448	8 241
Interbank	120 980	117 158	238 138	49 449	14 626	64 076	0	0	0	25 718	5 490	31 209	0	0	0	196 148	137 275	333 422
Mbanco	34 763	564	35 327	35 675	656	36 331	0	0	0	31 225	233	31 458	0	0	0	101 663	1 453	103 116
Scotiabank	53 792	28 964	82 757	31 873	39 181	71 054	0	0	0	16 004	3 251	19 255	0	0	0	101 670	71 396	173 066
II. INSTITUCIONES DE MICROFINANZAS	409 776	18 445	428 221	151 279	2 683	153 962	109 864	5 011	114 875	92 344	1 069	93 413	9 004	212	9 216	772 268	27 419	799 687
Financiera Crediscotia	60 930	1 037	61 967	25 985	162	26 147	9 392	19	9 411	18 322	316	18 639	0	0	0	114 629	1 535	116 164
Financiera TFC	7 243	0	7 243	1 041	0	1 041	0	0	0	9 879	0	9 879	0	0	0	18 163	0	18 163
Financiera Efectiva	4 638	0	4 638	3 308	0	3 308	1 864	0	1 864	1 928	0	1 928	0	0	0	11 739	0	11 739
Financiera Edyficar	11 823	0	11 823	0	0	0	0	0	0	0	0	0	0	0	0	11 823	0	11 823
Financiera Uno	9 051	0	9 051	0	0	0	0	0	0	0	0	0	0	0	0	9 051	0	9 051
Caja Municipal de Arequipa	15 565	442	16 008	8 612	89	8 701	34 544	1 310	35 854	0	0	0	0	0	0	58 721	1 840	60 562
Caja Municipal de Huancayo	5 672	76	5 749	4 597	0	4 597	0	0	0	0	0	0	0	0	0	10 269	76	10 345
Caja Municipal de Ica	170 227	9 722	179 949	32 040	118	32 158	38 221	2 399	40 620	0	0	0	4 050	66	4 116	244 537	12 306	256 843
Caja Municipal de Pisco	0	0	0	0	0	0	0	0	0	29 341	156	29 496	0	0	0	29 341	156	29 496
Caja Municipal de Piura	5 774	0	5 774	0	0	0	0	0	0	0	0	0	0	0	0	5 774	0	5 774
Caja Municipal de Sullana	0	0	0	13 453	1 142	14 595	0	0	0	0	0	0	0	0	0	13 453	1 142	14 595
Caja Rural Señor de Luren	111 460	7 166	118 627	54 585	1 172	55 757	25 843	1 283	27 125	32 150	597	32 747	4 955	146	5 100	228 993	10 363	239 356
Caja Rural Nuestra Gente	5 576	0	5 576	6 889	0	6 889	0	0	0	0	0	0	0	0	0	12 465	0	12 465
Edpyme Pronegocios	754	0	754	770	0	770	0	0	0	725	0	725	0	0	0	2 249	0	2 249
Edpyme Inversiones La Cruz	1 063	0	1 063	0	0	0	0	0	0	0	0	0	0	0	0	1 063	0	1 063
TOTAL	958 187	374 590	1 332 776	522 639	405 602	928 242	156 932	25 532	182 464	260 217	41 945	302 162	9 004	212	9 216	1 906 979	847 881	2 754 860

Fuente: Superintendencia de Banca y Seguros - SBS.

Elaboración: BCRP, Sucursal Huancayo.

ANEXO 25

ICA: CARTERA PESADA DEL SISTEMA FINANCIERO
(En porcentajes)

ENTIDADES FINANCIERAS	2011			2012									
	OCT	NOV	DIC	ENE	FEB	MAR	ABR	MAY	JUN	JUL	AGO	SET	OCT 1/
Empresas Bancarias	2,1	2,1	2,0	1,9	2,0	2,1	2,3	2,2	2,5	2,4	2,5	2,6	2,6
Empresas Financieras	3,4	3,2	3,0	3,0	3,1	3,4	3,7	3,8	3,6	4,0	4,2	3,9	4,0
Cajas Municipales	4,9	5,0	4,6	4,9	5,1	5,1	5,4	5,5	5,5	5,6	5,5	5,5	5,6
Cajas Rurales	11,5	10,0	9,4	10,6	10,6	11,1	11,2	10,5	10,2	10,3	10,5	10,4	10,5
Edpymes	n.d	n.d	1,1	1,6	1,9	2,3	3,1	4,3	2,7	3,8	3,3	5,4	5,3
Total	3,4	3,1	3,0	3,0	3,2	3,3	3,4	3,3	3,5	3,6	3,5	3,6	3,7

1/ Cifras preliminares.

Fuente: Superintendencia de Banca y Seguros - SBS y entidades del sistema financiero.

Elaboración: BCRP, Sucursal Huancayo.

VI. FICHA TÉCNICA

Metodología del Cálculo del Indicador de Actividad Económica Regional de Ica

El Indicador de Actividad Económica Regional es un indicador parcial de corto plazo, que busca medir el desenvolvimiento de la economía regional, a partir de la evolución de la actividad de los principales sectores. Los sectores considerados representan el 33,3 por ciento del Valor Agregado Bruto de la región, publicado por el INEI.

El indicador regional, se obtiene mediante la agregación ponderada de los índices sectoriales, utilizando como factor de ponderación la estructura porcentual anual del año 2007, elaborado por el INEI.

$$\text{Indicador Regional} = \sum_{i=1}^n I_{\text{sector } i(t)} * w_i$$

I_i = Índice del sector i en el período (mes) t .

n = Número de sectores que componen el índice.

w_i = Peso relativo ponderado del sector i en base a su contribución al PBI departamental 2007.

Los sectores que incluye el indicador regional son: agropecuario, pesca, minería, electricidad, manufactura (primaria), servicios gubernamentales y servicios financieros.

El índice de los sectores agropecuario, pesca, minería, electricidad y manufactura (primaria) se calcula en base al Valor Bruto de Producción, de la siguiente manera:

$$\text{Índice sector } i = \left[\frac{VBP_{it}}{VBP_i \text{ prom. 2007}} \right] * 100$$

en donde:

i = Sector analizado.

VBP_{it} = Valor Bruto de la Producción del sector i del mes t a precios de 1994.

$VBP_i \text{ prom. 2007}$ = Valor Bruto de Producción promedio 2007 del sector i a precios de 1994.

Características del procedimiento:

- a) La clasificación de los sectores productivos se basa en la Clasificación Industrial Internacional Uniforme (CIIU-Revisión 3).
- b) Las fuentes de la información sectorial son:
 - Para los sectores agropecuario, pesca, minería, los respectivos ministerios sectoriales.
 - Para el sector manufactura, los ministerios de Producción y, Energía y Minas.
 - Para el sector electricidad, la fuente es el Ministerio de Energía y Minas (Minem).
 - Para los sectores servicios gubernamentales y servicios financieros, las fuentes son el Ministerio de Economía y Finanzas (Sistema Integrado de Administración Financiera del Sector Público SIAF-SP) y la Superintendencia de Banca, Seguros y AFP, respectivamente.
- c) El valor bruto de producción (VBP) de los sectores agropecuario, pesca, minería, electricidad y manufactura (primaria) se obtiene de la aplicación de los precios del año base (1994), a los volúmenes de producción de los sectores respectivos. Los precios del año base, son los utilizados por la Dirección Nacional de Cuentas Nacionales del INEI.
- d) El VBP del sector servicios gubernamentales se calcula a partir del gasto en *Remuneraciones* y compra de *Bienes y Servicios* del Gobierno Regional, que se deflactan a precios

del año 1994, utilizando el IPC e IPM, respectivamente. La fuente es el Ministerio de Economía y Finanzas.

- e) El VBP del sector Servicios Financieros se calcula a partir de la sumatoria de los saldos de intermediación (créditos directos y depósitos) de las instituciones financieras que operan en el departamento, deflactados a precios de 1994, utilizando el IPC.

Estructura del Indicador de Actividad Económica Regional

SECTOR	PONDERACIÓN (%) 2007
Agropecuario	17,5
Pesca	0,7
Minería	6,1
Electricidad y Agua	1,7
Manufactura (Primaria)	11,3
Servicios Gubernamentales	5,5
Servicios Financieros	1,8
TOTAL	44,6

Nota: Para el caso del sector Servicios Financieros, se considera el peso del sector a nivel nacional (1,8 por ciento). En cuanto a la Manufactura (primaria), el peso asignado es el 50 por ciento de la Manufactura total en Ica.