



BANCO CENTRAL DE RESERVA DEL PERÚ

SUCURSAL HUANCAYO

**SÍNTESIS ECONÓMICA DE ICA
JULIO 2012¹**

DEPARTAMENTO DE ESTUDIOS ECONÓMICOS

¹ En la elaboración de este informe participaron: Francisco Callupe Casaño y Sergio Carrasco Mamani.

CONTENIDO

	RESEÑA INTRODUCTORIA.....	3
I.	ACTIVIDAD PRODUCTIVA.....	4
	1.1. Producción.....	4
	1.1.1. Producción Agropecuaria.....	5
	1.1.2. Producción Pesquera.....	11
	1.1.3. Producción de Electricidad.....	11
	1.1.4. Producción Minera.....	12
	1.1.5. Producción Manufacturera.....	14
	1.2. Turismo.....	15
II.	INFLACIÓN.....	16
	2.1. Inflación.....	16
III.	SECTOR EXTERNO.....	17
	3.1. Exportaciones.....	17
	3.2. Importaciones.....	20
IV.	FINANZAS PÚBLICAS.....	20
	4.1. Ingresos Recaudados en Ica.....	20
	4.2. Gastos del Sector Público.....	21
	4.3. Inversiones del Sector Público.....	24
V.	MONEDA Y CRÉDITO.....	25
	5.1. Depósitos del Sistema Financiero.....	25
	5.2. Crédito del Sistema Financiero.....	27
	5.3. Morosidad del Sistema Financiero.....	29
	5.4. Crédito a la Pequeña y Microempresa.....	30
VI.	INFORMACIÓN ESTADÍSTICA.....	31
	Anexo 1: Producción Agropecuaria.....	32
	Anexo 2: Siembras de Principales Cultivos.....	33
	Anexo 3: Producción Pesquera.....	34
	Anexo 4: Producción Eléctrica.....	35
	Anexo 5: Producción Minera.....	36
	Anexo 6: Producción Manufacturera (Volumen físico de producción).....	37
	Anexo 7: Producción Manufacturera (Variaciones porcentuales).....	38
	Anexo 8: Arribos por Categorías.....	39
	Anexo 9: Indicadores de Ocupabilidad en Establecimientos de Hospedaje Colectivo.....	40
	Anexo 10: Exportaciones FOB Tradicionales.....	41
	Anexo 11: Exportaciones FOB No Tradicionales.....	42
	Anexo 12: Exportaciones FOB por Clasificación.....	43
	Anexo 13: Exportaciones por Bloque Económico y Países.....	44
	Anexo 14: Importaciones por el Puerto de Pisco.....	45
	Anexo 15: Importaciones por el Puerto de Pisco según País de Origen.....	46
	Anexo 16: Ingresos Recaudados en Ica.....	47
	Anexo 17: Gasto Público Devengado por Niveles de Gobierno.....	48
	Anexo 18: Gasto Público Devengado por Tipo y Niveles de Gobierno.....	49
	Anexo 19: Gasto Público Total por Genérica de Gasto.....	49
	Anexo 20: Inversiones del Sector Público Total por Funciones.....	50
	Anexo 21: Depósitos y Obligaciones del Sistema Financiero.....	51
	Anexo 22: Depósitos en las Entidades Financieras Ubicadas por Provincias.....	52
	Anexo 23: Crédito del Sistema Financiero al Sector Privado.....	53
	Anexo 24: Crédito de las Entidades Financieras Ubicadas por Provincias.....	54
	Anexo 25: Cartera Pesada del Sistema Financiero.....	55
VI.	FICHA TÉCNICA.....	56

DIRECCIÓN EN INTERNET

<http://www.bcrp.gob.pe>

RESEÑA INTRODUCTORIA

Entre enero y julio de 2012, el **Indicador de Actividad Económica Regional** creció 2,2 por ciento respecto a similar lapso del año anterior. Dicho comportamiento se sustentó en la expansión de las actividades, agropecuaria (10,0 por ciento), minería (4,1 por ciento), electricidad (67,8 por ciento) y, servicios gubernamentales y financieros (16,7 y 13,4 por ciento, respectivamente), la que contrarrestó la disminución en pesca (-44,8 por ciento) y manufactura primaria (-16,0 por ciento).

En julio, el **Índice de Precios al Consumidor** en la ciudad de Ica aumentó 0,14 por ciento, respecto al mes anterior; acumulando una inflación de 3,92 por ciento en los últimos doce meses.

Las **exportaciones** totalizaron US\$ 246,4 millones, inferior en 31,3 por ciento a julio del 2011, por las menores ventas de productos tradicionales (-38,0 por ciento), como de productos mineros con menores envíos de hierro a China; pesqueros por menores exportaciones de harina de pescado a China y Japón; así como de petróleo y derivados. Respecto a los no tradicionales, la expansión de 2,5 por ciento estuvo influenciada por los incrementos en productos agropecuarios, con mayores ventas de palta fresca a EUA, España y Francia; cebollas frescas a EUA; mandarinas a Canadá, EUA e Inglaterra; y algas a China. Cabe precisar que, dentro de las agroexportaciones, los de espárragos en todas sus presentaciones (fresco, congelado y preparado) representaron el 28 por ciento. De otro lado, se registraron menores ventas de productos pesqueros principalmente de conservas de anchoas a España; y textiles, con menores embarques de prendas de vestir a Ecuador.

Las **importaciones** sumaron US\$ 41,2 millones, menor en 2,9 por ciento, ante las menores compras de materias primas y productos intermedios para la agricultura y bienes de capital para la industria.

La **SUNAT** recaudó S/. 53,1 millones, superior en 7,5 por ciento, como resultado de los mayores ingresos por Impuesto a la Renta y Otros Ingresos Tributarios.

El **Gasto mensual del Sector Público**, sumó S/. 161,9 millones, inferior en 15,9 por ciento en términos reales. La disminución se registró a nivel del Gobierno Central, contrarrestado parcialmente por el Gobierno Regional y municipalidades. De otro lado, entre enero y julio, totalizó S/. 955,8 millones, mayor en 0,9 por ciento, debido a los mayores desembolsos del Gobierno Regional y municipios por concepto de Gastos Corrientes y de Capital.

La **Inversión Pública** del mes devengó S/. 47,7 millones, menor en 42,1 por ciento ante la disminución en los gastos en Defensa y Seguridad Nacional, Transportes y Salud. En lo que va del año, la ejecución financiera acumuló S/. 271,3 millones, y el 48 por ciento fueron ejecutados en Transportes y Saneamiento.

El **sistema financiero** continuó expandiéndose, observándose incrementos de 10,8 y 24,4 por ciento en los depósitos y créditos, respectivamente. El Banco de Crédito, tuvo la mayor participación en los totales captados y colocados con un 34,3 y 30,8 por ciento, respectivamente.

Respecto a la **morosidad**, fue superior en 0,1 puntos porcentuales, situándose el ratio en 3,5 por ciento.

I. ACTIVIDAD PRODUCTIVA

1.1 Producción

Entre enero y julio, el **Indicador de Actividad Económica Regional** creció 2,2 por ciento respecto a similar lapso del año anterior. Dicho comportamiento se sustentó en la expansión de las actividades, agropecuaria (10,0 por ciento), minería (4,1

por ciento), electricidad (67,8 por ciento) y, servicios gubernamentales y financieros (16,7 y 13,4 por ciento, respectivamente), la que contrarrestó la disminución en pesca (-44,8 por ciento) y manufactura primaria (-16,0 por ciento).

CUADRO Nº 1
INDICADOR DE ACTIVIDAD ECONÓMICA REGIONAL 1/ 2/
(Variación porcentual respecto a similar período del año anterior)

SECTOR	PONDERACIÓN 3/	2012
		ENERO - JULIO
Agropecuario	17,5	10,0
Agrícola		6,2
Pecuario		16,5
Pesca	0,7	-44,8
Minería	6,1	4,1
Electricidad	1,7	67,8
Manufactura (primaria) 4/	11,3	-16,0
Servicios Gubernamentales	5,5	16,7
Servicios Financieros	1,8	13,4
TOTAL	44,6	2,2

1/ Es un indicador parcial de la actividad económica de la región que alcanza una cobertura de 44,6 por ciento del valor agregado bruto de la producción regional según cifras del INEI.

2/ Actualizado con información al 21 de setiembre de 2012.

3/ Considera la estructura productiva de la región para el año 2007 según cifras del INEI. En el caso de la manufactura primaria se considera el 50 por ciento del peso del sector total, mientras que en los servicios financieros se toma como ponderación el promedio nacional para dicho año (1,8 por ciento).

4/ Preliminar.

Fuente: MINAG, PRODUCE, MINEM, MEF y SBS.

Elaboración: BCRP, Sucursal Huancayo.

GRÁFICO Nº 1
CONTRIBUCIÓN AL CRECIMIENTO SEGÚN SECTOR
ENERO – JULIO 2012
(En puntos porcentuales)

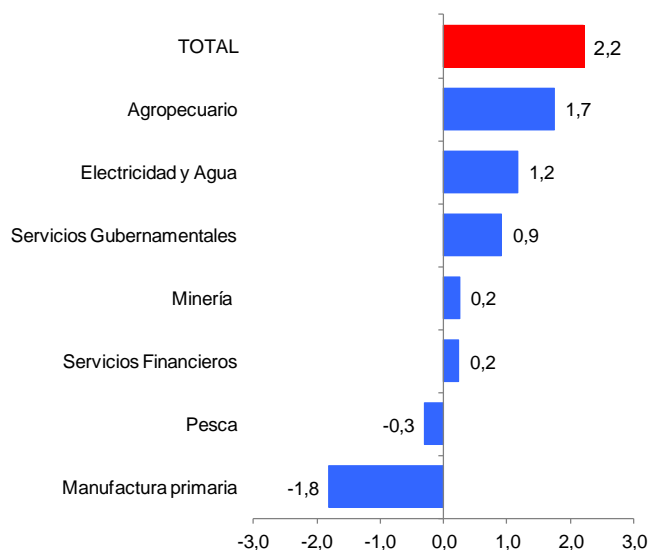

Elaboración: BCRP, Sucursal Huancayo.

1.1.1 Producción Agropecuaria

La producción agropecuaria mensual creció 4,0 por ciento, debido al incremento del subsector pecuario (11,6 por ciento), que contrarrestó la disminución de la parte agrícola (-0,4 por ciento). En el primer caso, por la mayor producción de carne de aves y huevo; mientras que en la parte agrícola por

la contracción en algodón, pallar grano seco y alcachofa. En lo que va del año, se registró un desempeño positivo con un crecimiento de 10,0 por ciento por el avance agrícola (6,2 por ciento) y pecuario (16,5 por ciento).

CUADRO N° 2
VALOR BRUTO DE PRODUCCIÓN AGROPECUARIA
(Variación real 1/)

SUB SECTOR	JULIO		ENERO – JULIO	
	2011	2012	2011	2012
Agrícola	30,1	-0,4	16,8	6,2
Pecuario	8,6	11,6	4,9	16,5
Sector Agropecuario	21,0	4,0	12,2	10,0

1/ Respecto al mismo mes o periodo del año anterior

Fuente: MINAG.

Elaboración: BCRP, Sucursal Huancayo.

GRÁFICO N° 2
VALOR BRUTO DE PRODUCCIÓN AGROPECUARIA
(Variación real)

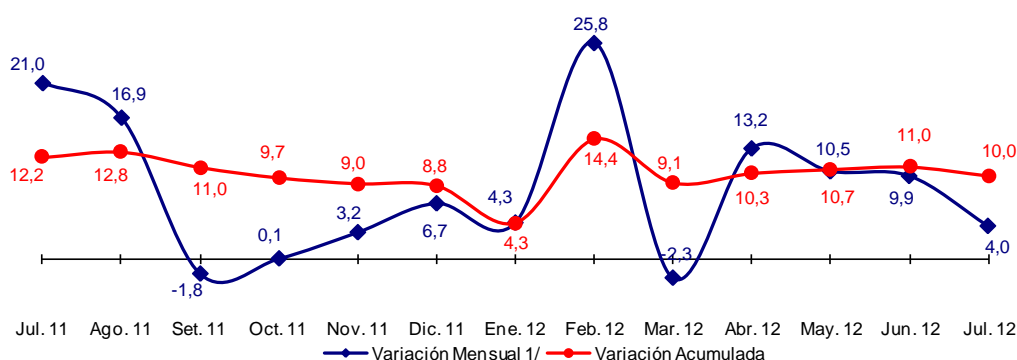

1/ Respecto a similar mes del año anterior.

Elaboración: BCRP, Sucursal Huancayo.

Sub Sector Agrícola Producción

Registró una disminución en términos reales de 0,4 por ciento con relación a julio del año anterior, por la menor producción de algodón (-24,9 por ciento), pallar grano seco (-91,9 por ciento) y alcachofa (-35,5 por ciento). En todos los casos, por menores áreas cosechadas, y en particular en algodón, por sustitución de cultivos a otros más rentables; en pallar grano seco, por retraso de las cosechas; y en alcachofa, por menor expectativa de venta para exportaciones a Europa.

En el periodo de enero a julio, el sub sector mostró un avance de 6,2 por ciento, sustentado en la mayor producción de algodón (6,3 por ciento) en las provincias de Ica, Chincha, Palpa, Pisco y Nazca, por cosechas de los primeros meses del año y que devienen de las expectativas por buenas cotizaciones durante la fase de siembra; espárrago (5,5 por ciento), por recuperación de rendimientos que permitió una mayor producción en términos acumulados y, uva (12,9 por ciento), por mayores cosechas y mejores rendimientos de las plantaciones “jóvenes”,

principalmente en la provincia de Ica. Cabe precisar que, la producción acumulada de los tres cultivos antes mencionados fue

equivalente al 66,8 por ciento del valor de la producción del sub sector agrícola.

GRÁFICO N° 3
VALOR BRUTO DE PRODUCCIÓN AGRÍCOLA
(Variación real)

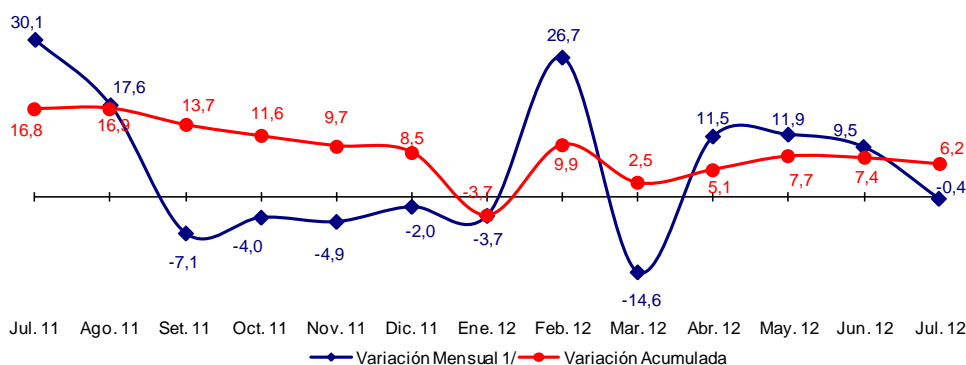

1/ Respecto a similar mes del año anterior.
Elaboración: BCRP, Sucursal Huancayo.

CUADRO N° 3
PRODUCCIÓN DE PRINCIPALES PRODUCTOS AGRÍCOLAS 1/
TM

CULTIVOS	JULIO			ENERO - JULIO		
	2011	2012	Var. %	2011	2012	Var. %
Algodón 2/	5 576	4 187	- 24,9	64 288	68 310	6,3
Camote	1 445	1 497	3,6	11 318	10 292	- 9,1
Cebolla 3/	18 318	22 120	20,8	24 992	42 187	68,8
Espárrago	7 478	8 359	11,8	56 542	59 647	5,5
Maíz amarillo duro	12 374	12 854	3,9	54 280	56 764	4,6
Mandarina	7 396	9 434	27,6	32 785	38 757	18,2
Mango	0	0	-	5 056	3 778	- 25,3
Naranja	11 812	11 851	0,3	18 365	18 759	2,1
Palta	6 488	6 951	7,1	23 262	25 725	10,6
Papa	7 727	7 965	3,1	8 765	8 965	2,3
Pallar Grano Seco	1 442	116	- 91,9	1 658	305	- 81,6
Tomate	1 168	2 362	102,2	38 205	31 243	- 18,2
Uva	0	12	-	79 322	89 579	12,9
Zapallo	8 002	8 439	5,5	24 784	21 503	- 13,2

1/ Cifras Preliminares
2/ Incluye las variedades tanguis, hazera y pima.
3/ Incluye las variedades roja, amarilla y china.
Fuente: MINAG.
Elaboración: BCRP, Sucursal Huancayo.

GRÁFICO N° 4
PARTICIPACIÓN EN EL VBP AGRÍCOLA
Enero - Julio 2012

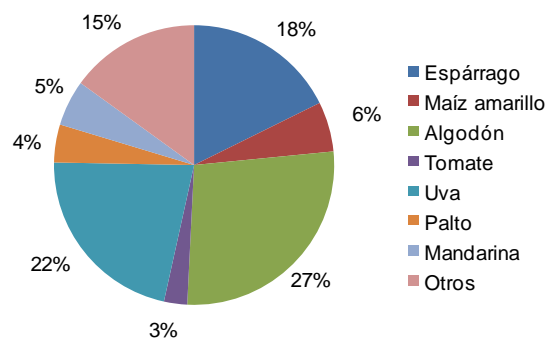

Elaboración: BCRP, Sucursal Huancayo.

Evaluación de la Producción de los Principales Cultivos

Algodón

La producción en julio disminuyó 24,9 por ciento por menores cosechas, que devienen de la disminución de las siembras en noviembre del año pasado ante la expectativa negativa de los productores con relación al

precio; que al respecto, los agricultores sustituyeron cultivos por otros más rentables como menestras y camote. En el acumulado, la producción creció 6,3 por ciento, debido al incremento registrado en

el primer semestre del año y que estuvo explicado por las expectativas positivas sobre los precios en chacra durante la fase de siembras. Cabe indicar que, la cotización más alta en chacra fue registrada en marzo del 2011 en que el quintal (aproximadamente

46 kg.) alcanzó S/. 266, aunque descendió en los siguientes meses. En julio de 2012, su cotización fue de S/. 112,7 el quintal, registrando así una disminución anual de 12,9 por ciento.

**GRÁFICO N° 5
PRODUCCIÓN DE ALGODÓN**

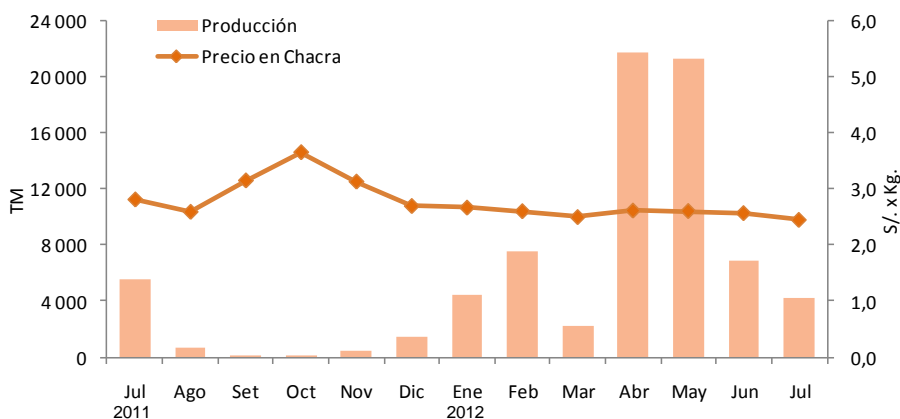

Elaboración: BCRP, Sucursal Huancayo.

Maíz Amarillo Duro

La producción mensual creció 3,9 por ciento, por mayores cosechas en la provincia de Chincha ante la disponibilidad de recursos hídricos durante la fase de siembras. Asimismo, en el acumulado se observó un incremento de 4,6 por ciento, que se debe a los precios relativamente estables que mantuvo en meses anteriores. El precio promedio en

chacra fue de S/. 0,8 el kilogramo, y descendió en 17,9 por ciento con relación a igual mes del año 2011. La demanda proviene principalmente de la industria avícola y porcícola que al no cubrirse con la producción local se tiene que importar más de la mitad de su consumo.

**GRÁFICO N° 6
PRODUCCIÓN DE MAÍZ AMARILLO DURO**

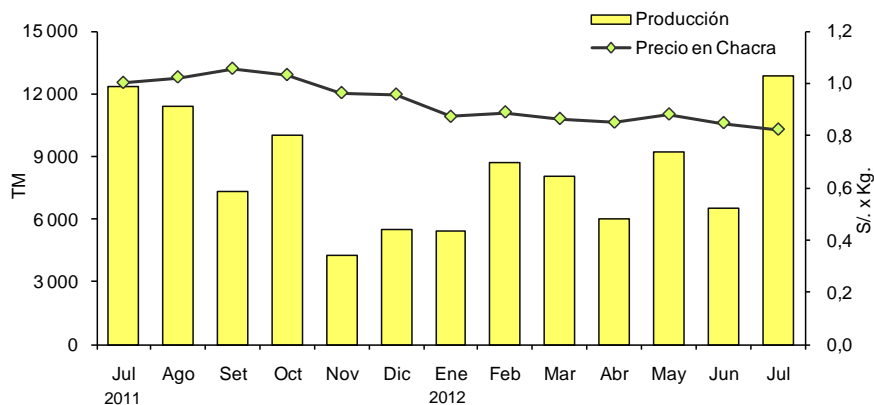

Elaboración: BCRP, Sucursal Huancayo.

Espárrago

El incremento de 11,8 por ciento obedeció a las mejores condiciones climáticas, que favoreció el desarrollo de los “turiones”, obteniéndose mejores rendimientos. Es de mencionar que, en algunos meses del primer semestre la producción fue afectada negativamente por el clima fluctuante (enero, marzo y abril). De otro lado, las restricciones hídricas en la provincia de Ica, limitaron la ampliación de la frontera agrícola en cerca de 13 500 hectáreas, por lo que las nuevas inversiones fueron, en general, de reposición; mientras que en otros casos se han eliminado las plantaciones “viejas” para reemplazarlas por cultivos de uva.

El departamento de Ica, secunda a La Libertad con una participación nacional

cercana al 37 por ciento, cuya producción se orienta casi en su totalidad al mercado externo y es el que más contribuyó a las agroexportaciones de la región (US\$ 192 millones el 2011), seguida por uva (US\$ 171 millones) y cítricos (US\$ 43 millones). Destaca la presentación en fresco con destino a EUA y Europa, seguido por la presentación en congelado y en conserva en que el aporte departamental ha convertido al país en el primer exportador mundial de espárrago fresco y segundo en conserva. En julio, el precio promedio en chacra fue mayor en 3,2 por ciento, cotizándose en S/. 3,2 el kilogramo.

**GRÁFICO N° 7
PRODUCCIÓN DE ESPÁRRAGO**

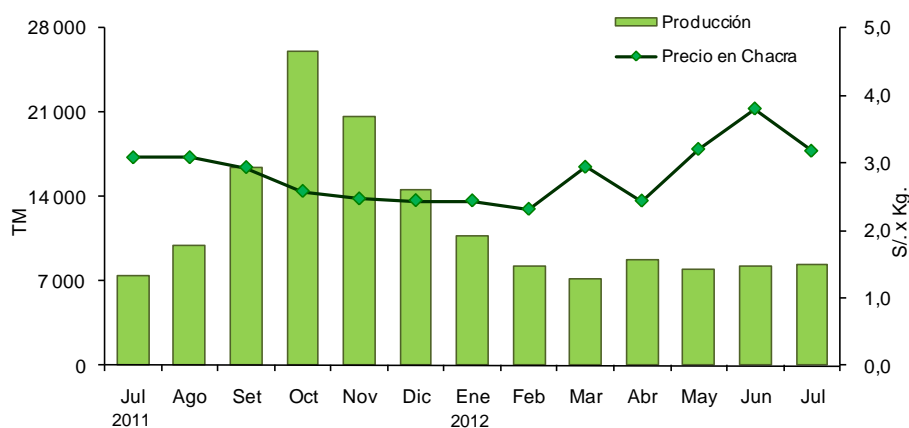

Elaboración: BCRP, Sucursal Huancayo.

Tomate

La mayor producción (102,2 por ciento), se explicó por las mayores siembras de la empresa Icatom, así como también de los agricultores parceleros. Las cosechas proceden de las instalaciones efectuadas entre marzo y abril, que en el caso de los parceleros obedeció a la postergación de las siembras de enero por el temor a perder sus cultivos durante la fase de verano, en que es más propensa a plagas como la “mosca blanca”. En el acumulado, la menor producción (-18,2 por ciento) se sustentó en las menores instalaciones de la empresa Icatom que

sustenta el 90 por ciento de la producción departamental, con rendimientos que superan las 100 toneladas por hectárea, debido a un manejo agronómico sofisticado y al intensivo control sanitario para contrarrestar la alta propensión al ataque de plagas. Esta empresa, produce pasta de tomate que exporta a Ecuador, Colombia, Bolivia y Venezuela. El precio en chacra de este cultivo fue de S/. 0,8 por kilogramo, mayor en 6,4 por ciento a lo registrado en julio del año pasado.

**GRÁFICO N° 8
PRODUCCIÓN DE TOMATE
TM**

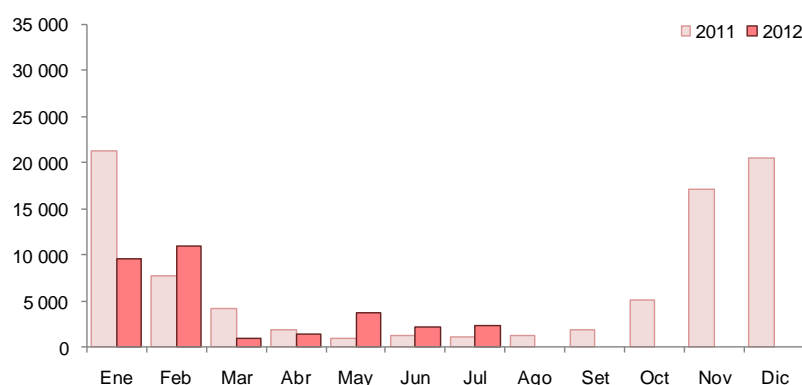

Elaboración: BCRP, Sucursal Huancayo.

**CUADRO N° 4
PRECIOS EN CHACRA DE PRINCIPALES CULTIVOS
(En nuevos soles por Kg.)**

CULTIVOS	JULIO		Var. %
	2011	2012	
Algodón	2,81	2,45	- 12,9
Camote	0,42	0,68	61,5
Espárrago	3,08	3,18	3,2
Maíz amarillo duro	1,00	0,82	- 17,9
Mandarina	0,93	0,96	3,1
Palta	2,41	2,29	- 4,7
Tomate	0,72	0,77	6,4

Fuente: Dirección Regional de Agricultura de Ica.

Elaboración: BCRP, Sucursal Huancayo.

Uva

La producción mensual fue mínima por encontrarse fuera de época, toda vez que la campaña se da entre octubre y abril. En el acumulado, el incremento de 12,9 por ciento se sustentó en los mayores rendimientos y áreas cosechadas en la provincia de Ica. Las perspectivas comerciales son favorables para este cultivo, luego de la firma de los tratados con EUA y China, lo que ha alentado la inversión y el traslado de cultivos hacia la vid. Entre las variedades de exportación en fresco destacan, las con pepa como la Red

Globe que abarca el 75 por ciento de las exportaciones, mientras que el resto son las sin semilla como la Crimson, Flame, Sugraone y Thompson, siendo estas últimas las que vienen impulsando los agroexportadores con la finalidad de diversificar mercados. En cuanto al mercado interno, destaca el consumo de uva de mesa y la demanda de la industria vitivinícola. En el primer caso, la región abastece a los mercados de la costa y sierra central.

Siembras

En el último mes de la campaña de siembras 2011-2012, la superficie instalada cayó 18,4 por ciento, por las menores plantaciones de cultivos transitorios (-12,6 por ciento), principalmente en algodón (-40,2 por ciento) y pallar grano seco (-58,1 por ciento). En el caso del algodón, por rotación de cultivos ante los bajos precios en chacra y en el segundo caso

por siembras adelantadas en meses anteriores. De otro lado, al cierre de la campaña 2011-2012 las siembras superaron en 10,2 por ciento a lo registrado en la anterior campaña, por mayores instalaciones de cultivos transitorios (11,1 por ciento) como maíz amarillo duro, pallar grano seco y tomate;

aunque contrarrestado parcialmente por los permanentes (-2,9 por ciento) por menores siembras en palta y uva, debido a que en campañas anteriores se efectuó ampliaciones de este cultivo de largo plazo.

**CUADRO N° 5
SUPERFICIE SEMBRADA 1/
Has**

	JULIO			AGOSTO - JULIO		
	2011	2012	Var. %	2010/2011	2011/2012	Var. %
CULTIVOS TRANSITORIOS	1 707	1 492	- 12,6	55 319	61 437	11,1
Algodón	1 077	644	- 40,2	26 222	28 019	6,9
Camote	16	38	137,5	812	892	9,9
Cebolla	90	136	51,1	1 905	1 961	2,9
Maíz amarillo duro	303	317	4,5	10 258	11 697	14,0
Pallar grano seco	16	7	- 58,1	3 560	4 889	37,4
Tomate	84	182	116,5	697	966	38,5
Zapallo	11	26	136,4	1 216	1 246	2,5
Otros	111	143	29,6	10 649	11 766	10,5
CULTIVOS PERMANENTES	261	115	- 56,1	3 442	3 344	- 2,9
Espárrago	0	0	-	190	275	44,7
Palta	60	5	- 91,6	433	320	- 26,1
Uva	20	21	5,0	839	532	- 36,5
Otros	182	89	- 51,2	1 981	2 217	11,9
TOTAL	1 968	1 606	- 18,4	58 762	64 781	10,2

1/ Cifras preliminares

Fuente: Dirección Regional de Agricultura de Ica.

Elaboración: BCRP, Sucursal Huancayo.

Sub Sector Pecuario

La actividad pecuaria creció 11,6 por ciento por la mayor producción de carne de ave y huevos (26,4 y 4,3 por ciento, respectivamente). En el acumulado, la expansión de 16,5 por ciento, se explicó por el incremento en carne de ave (41,1 por ciento), huevos (3,9 por ciento) y leche de vacuno (5,4 por ciento). En cuanto a la participación en el VBP del sub sector,

lideraron la producción de carne de ave (45 por ciento) y huevos (44 por ciento) por la actividad avícola intensiva de las granjas asentadas principalmente en la provincia de Chincha. Cabe mencionar que el departamento de Ica concentra cerca del 30 por ciento de la producción nacional de huevos.

**CUADRO N° 6
PRODUCCIÓN PECUARIA
TM**

ESPECIES	JULIO			ENERO - JULIO		
	2011	2012	Var. %	2011	2012	Var. %
Carne de ave 1/	3 216	4 065	26,4	20 697	29 199	41,1
Carne de porcino 1/	266	183	-31,2	1 870	1 418	-24,2
Carne de vacuno 1/	166	170	2,6	998	1 046	4,8
Leche Vacuno	2 548	2 868	12,6	18 522	19 530	5,4
Huevos	7 342	7 661	4,3	50 608	52 575	3,9

1/ Peso neto.

Fuente: MINAG.

Elaboración: BCRP, Sucursal Huancayo.

**GRÁFICO N° 9
PARTICIPACIÓN EN EL VBP PECUARIO
Enero - Julio 2012**



GRÁFICO N° 10
VALOR BRUTO DE PRODUCCIÓN PECUARIA
(Variación real)



1/ Respecto a similar mes del año anterior.
Elaboración: BCRP, Sucursal Huancayo.

1.1.2 Producción Pesquera

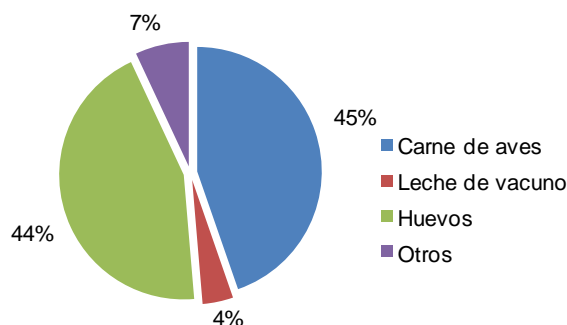
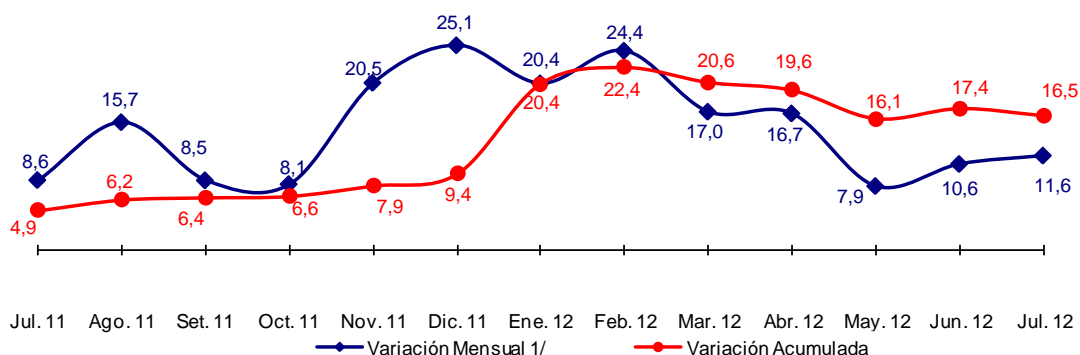
La producción pesquera creció 226,3 por ciento, por la mayor pesca industrial (485,7 por ciento), luego de que en meses anteriores se registrara una significativa contracción por el calentamiento de la superficie del mar, que alejó la especie anchoveta de los litorales. Asimismo, se observó mayor extracción artesanal para Consumo Humano Directo, tal

es el caso de las almejas para su consumo en conserva.

En el acumulado, la contracción de 44,8 por ciento se explicó por la menor extracción industrial para Consumo Humano Indirecto (-59,7 por ciento), aunque parcialmente contrarrestado por la extracción para fresco y conserva.

CUADRO N° 7
PRODUCCIÓN DE PRINCIPALES PRODUCTOS PESQUEROS 1/
TM

	JULIO			ENERO – JULIO		
	2011	2012	Var. %	2011	2012	Var. %
CONSUMO HUMANO DIRECTO			2,2			53,5
Fresco	2 993	1 022	- 65,9	9 555	17 115	79,1
Congelado	162	63	- 61,1	2 765	1 322	- 52,2
Conservas	9	23	153,7	651	4 510	592,4
Curado	1 004	359	- 64,2	3 959	3 248	- 18,0
CONSUMO HUMANO INDIRECTO			485,7			- 59,7
Anchoveta	23 755	139 143	485,7	1200 773	483 983	- 59,7
TOTAL 2/			226,3			- 44,8

1/ Cifras Preliminares
2/ Variación en términos reales.
Fuente: PRODUCE.
Elaboración: BCRP, Sucursal Huancayo.

1.1.3 Producción Eléctrica

La generación eléctrica de la región disminuyó 18,6 por ciento, debido a la menor producción de las centrales térmicas de Egasa y Egesur en la provincia de Pisco.

Entre enero y julio, la mayor capacidad de de generación durante el primer semestre, de ambas centrales que operan con gas natural explicó el incremento de 67,8 por ciento.

**CUADRO N° 8
PRODUCCIÓN DE ELECTRICIDAD 1/
Megavatios Hora (MWH)**

	JULIO			ENERO – JULIO		
	2011	2012	Var. %	2011	2012	Var. %
ENERGÍA ELÉCTRICA	61 230	49 868	- 18,6	207 045	347 431	67,8

1/ Variación en términos reales.

Fuente: MINEM.

Elaboración: BCRP, Sucursal Huancayo.

**GRÁFICO N° 11
PRODUCCIÓN DE ELECTRICIDAD
(Megavatios Hora)**

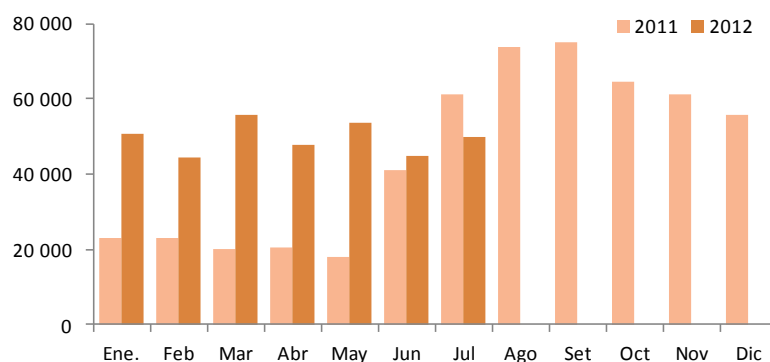

Elaboración: BCRP, Sucursal Huancayo.

1.1.4 Producción Minera

El sector minero mostró una expansión de 16,8 por ciento, destacando la mayor producción de cobre (44,5 por ciento), hierro (11,4 por ciento) y zinc (15,1 por ciento).

de cobre (21,5 por ciento), zinc (25,6 por ciento) y oro (103,8 por ciento), que contrarrestó la disminución en hierro (-10,2 por ciento).

En el acumulado, se observó un incremento de 4,1 por ciento, ante una mayor producción

**GRÁFICO N° 12
VALOR BRUTO DE PRODUCCIÓN MINERA
(Variación real)**

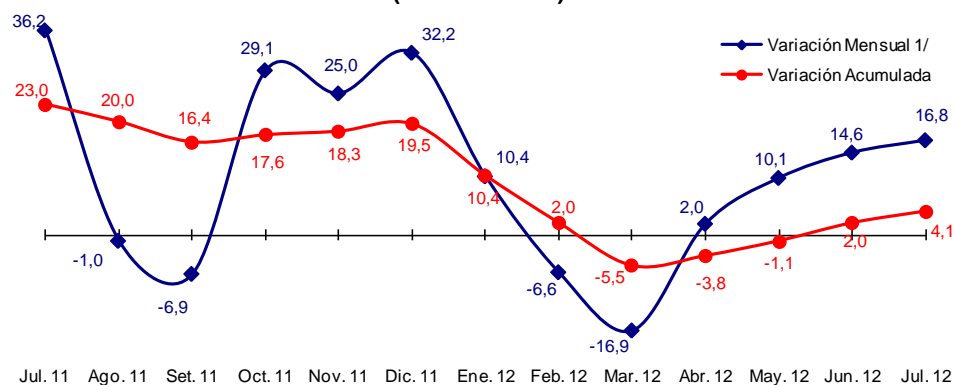

1/ Respecto a similar mes del año anterior.

Elaboración: BCRP, Sucursal Huancayo.

**CUADRO N° 9
PRODUCCIÓN MINERA METÁLICA 1/
Contenido Fino**

	JULIO			ENERO – JULIO		
	2011	2012	Var. %	2011	2012	Var. %
Cobre (TMF)	2 053	2 966	44,5	13 691	16 635	21,5
Hierro (TMF)	553 667	616 939	11,4	4 354 435	3 911 351	-10,2
Oro (GRF)	296	120	- 59,5	727	1 481	103,8
Plata (KGF)	4 935	5 655	14,6	35 554	42 442	19,4
Plomo (TMF)	682	698	2,4	5 048	6 047	19,8
Zinc (TMF)	8 545	9 831	15,1	51 163	64 259	25,6
TOTAL 1/			16,8			4,1

1/ Variación en términos reales.

Fuente: MINEM.

Elaboración: BCRP, Sucursal Huancayo.

En el periodo enero – julio, destacaron por su contribución al VBP minero, el hierro y el zinc, con una participación de 50 y 31 por ciento, respectivamente, los cuales son explotados en el mismo orden por la empresa Shougang Hierro Perú y la Compañía Minera Milpo en las provincias de Nazca y Chíncha, respectivamente. Cabe destacar que la primera, es la única que explota hierro a nivel nacional, ubicando al Perú como el quinto productor en

América Latina. Al respecto, los embarques se orientan a China (aproximadamente el 70 por ciento del volumen producido). De otro lado, la cotización internacional del hierro cayó 37,8 por ciento, pasando de US\$ 127,4 a US\$ 79,3 por Tm en los últimos doce meses, debido al menor dinamismo de la economía China que mantiene reservas acumuladas de hierro en sus puertos.

**GRÁFICO N° 13
PRODUCCIÓN DE HIERRO Y COTIZACIÓN INTERNACIONAL**

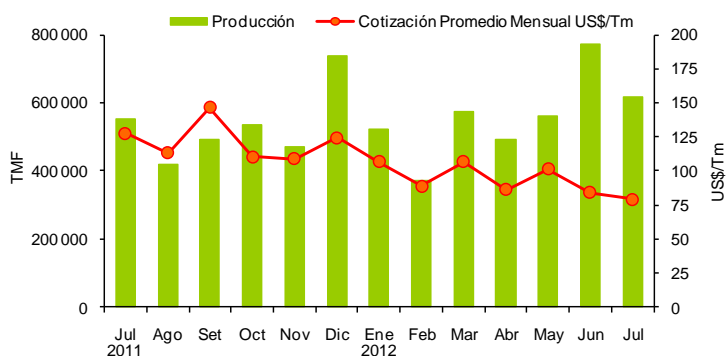

Elaboración: BCRP, Sucursal Huancayo.

**GRÁFICO N° 14
PARTICIPACIÓN EN EL VBP MINERO
Enero - Julio 2012**

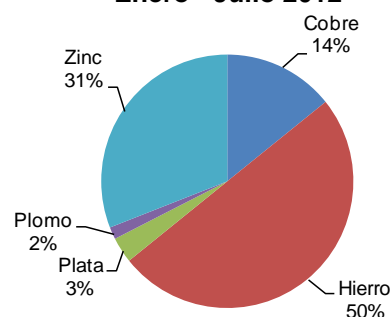

En cuanto a las inversiones en el sector, la empresa Shougang Hierro Perú viene ejecutando una inversión de US\$ 1 200 millones en el desarrollo de nuevas minas, así como en la construcción de una nueva planta de beneficio y de pellets. Dicho proyecto tiene el objetivo de aumentar la capacidad de producción anual a diez millones de toneladas de las siete millones de toneladas actuales. Asimismo, se encuentra en etapa de construcción el proyecto de explotación de

cobre de la Mina Justa (ubicada en la provincia de Nazca, distrito de Marcona) la que requerirá una inversión de US\$ 744 millones. Este proyecto es desarrollado por la empresa Marcobre, estimándose una producción anual de 112 mil toneladas de cobre durante 12 años. También la empresa china Jintong Mining, viene desarrollando exploraciones en sus concesiones con la finalidad de explotar oro.

1.1.5 Producción Manufacturera

Sub Sector Manufactura Primaria

El procesamiento primario de recursos creció 9,9 por ciento, por la mayor producción de estaño refinado (4,5 por ciento) y productos pesqueros (236,0 por ciento) como harina y aceite de pescado.

En lo que va del año, el sub sector registró una contracción de 16,0 por ciento, explicado por la disminución en harina y aceite de pescado ante la menor captura de anchoveta por factores climáticos adversos; estaño refinado, por la menor producción de la empresa Minsur; así como de hidrocarburos

líquidos por parte de Pluspetrol, debido al mantenimiento temporal de la planta de procesamiento de Malvinas (punto de origen en el Cusco) como por algunos problemas de filtración en el ducto de líquidos de gas natural (LGN). Es de mencionar que, la empresa cuenta con una planta de fraccionamiento en Pisco y abastece a las empresas de Repsol YPF y Zeta Gas localizadas en el Callao. El transporte entre estos dos puntos se realiza vía marítima.

GRÁFICO N° 15
VALOR BRUTO DE PRODUCCIÓN – MANUFACTURA PRIMARIA
(Variación real)

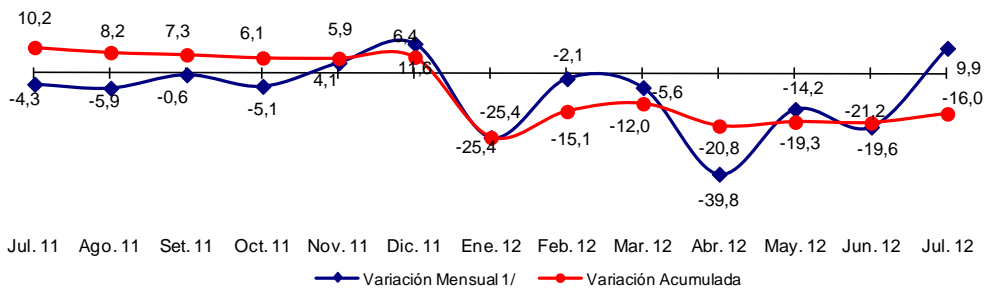

1/ Respecto a similar mes del año anterior.
Elaboración: BCRP, Sucursal Huancayo.

CUADRO N° 10
PRODUCCIÓN MANUFACTURERA PRIMARIA
(Variación porcentual real 1/)

	JULIO 2/		ENERO – JULIO	
	2011	2012	2011	2012
REFINACIÓN DE METALES	-33,3	4,5	460,6	-13,0
Estaño	-34,5	4,5	460,6	-13,0
PRODUCTOS PESQUEROS	1 482,8	236,0	1 307,5	-55,5
Harina de pescado	28 225,0	481,3	1 137,3	-61,4
Aceite de pescado	2 296,7	659,1	3 273,3	-62,6
Conserva de pescado	853,7	-96,9	20 847,4	26,2
Pescado congelado	119,0	-100,0	1 392,3	64,0
HIDROCARBUROS LÍQUIDOS	-3,5	-1,0	620,1	-7,3
GLP 3/	-4,6	4,1	634,7	-3,5
Gasolina	0,6	-1,5	625,3	-7,1
Diesel y Fuel Oil	-7,2	-15,9	563,3	-19,9
TOTAL	-4,3	9,9	657,3	-16,0

1/ Respecto al mismo mes o periodo del año anterior.
2/ Julio 2012 estimado.
3/ Gas licuado de petróleo.
Fuente: MINEM, PRODUCE.
Elaboración: BCRP, Sucursal Huancayo.

**GRÁFICO N° 16
PRODUCCIÓN DE GLP
(Miles de barriles)**

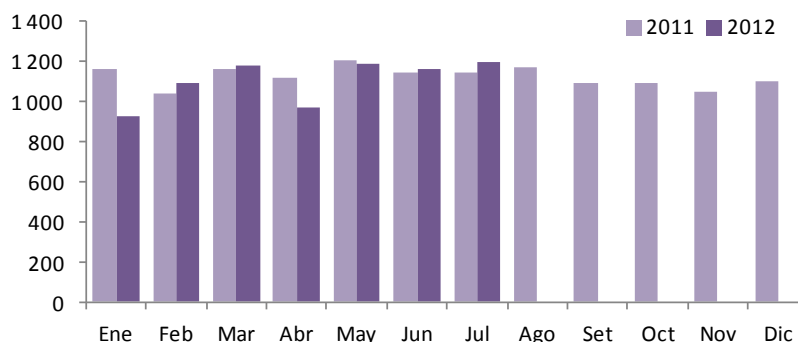

Elaboración: BCRP, Sucursal Huancayo.

1.2 Turismo

Las visitas turísticas a la región se incrementaron en 8,3 por ciento con relación a julio del año anterior, por la mayor afluencia de visitantes nacionales (9,2 por ciento) y extranjeros (4,4 por ciento).

En el acumulado, registró un aumento de 11,7 por ciento, ante las mayores visitas de nacionales (11,9 por ciento) y extranjeros (10,6 por ciento). Con relación a este último,

representaron el 15 por ciento del total, destacando como destinos las provincias de Nazca, Pisco e Ica con un 42, 30 y 22 por ciento, respectivamente, siendo los atractivos turísticos más visitados, las Líneas de Nazca, la Laguna de Huacachina y los viñedos en Ica, así como El Candelabro y las Islas Ballestas en Pisco.

**CUADRO N° 11
ARRIBOS A ESTABLECIMIENTOS DE HOSPEDAJE**

	JULIO			ENERO - JULIO		
	2011	2012	Var. %	2011	2012	Var.%
Nacionales	78 538	85 788	9,2	519 356	580 977	11,9
Extranjeros	18 006	18 806	4,4	95 748	105 911	10,6
TOTAL	96 544	104 594	8,3	615 104	686 888	11,7

Fuente: MINCETUR

Elaboración: BCRP, Sucursal Huancayo.

**GRÁFICO N° 17
PARTICIPACIÓN DE ARIBOS TURÍSTICOS
Enero - Julio 2012**

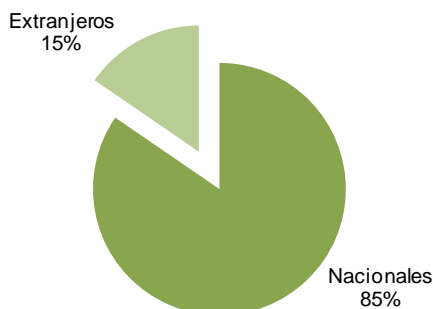

**GRÁFICO N° 18
VISITANTES EXTRANJEROS POR PROVINCIAS
Enero - Julio 2012**

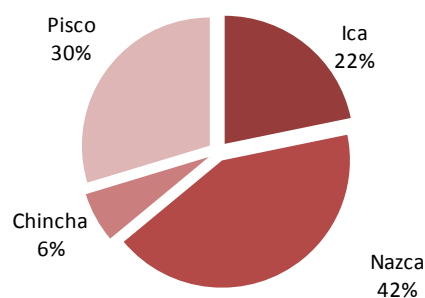

Fuente: MINCETUR

Elaboración: BCRP, Sucursal Huancayo.

II. INFLACIÓN

2.1 Inflación

En julio, el Índice de Precios al Consumidor en la ciudad de Ica aumentó en 0,14 por ciento, respecto al mes anterior; acumulando una inflación de 3,92 por ciento en los últimos doce meses, por encima de lo registrado en la ciudad de Lima (3,28 por ciento).

GRÁFICO N° 19
CIUDAD DE ICA: INFLACIÓN ANUALIZADA DE LOS ÚLTIMOS DOCE MESES
(Variación Porcentual)

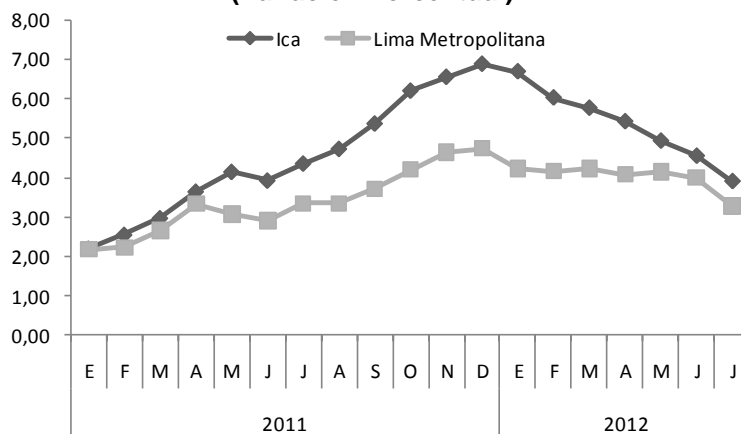

Fuente: Instituto Nacional de Estadística e Informática
Elaboración: BCRP, Sucursal Huancayo.

CUADRO N° 12
CIUDAD DE ICA: INFLACIÓN POR GRANDES GRUPOS DE CONSUMO
JULIO 2012

	Ponderación 1/	Variación Porcentual		
		Mensual	Acumulada 2/	Anualizada 3/
Índice General	100,0	0,14	1,66	3,92
1. Alimentos y Bebidas	42,4	-0,20	0,71	3,98
2. Vestido y Calzado	5,9	0,04	2,10	3,79
3. Alquiler de Vivienda, Combustibles y Electricidad	7,3	0,62	3,00	4,35
4. Muebles, Enseres y Mant. Viv.	5,8	0,74	5,20	5,69
5. Cuidado de la Salud y Servicios Médicos	3,1	-0,05	2,46	2,90
6. Transportes y Comunicaciones	16,5	0,66	1,61	3,28
7. Esparc, Divers, Serv. Cult. y Ens.	12,1	0,14	2,70	4,13
8. Otros Bienes y Servicios	7,0	0,30	1,14	3,33

1/ Año Base 2009=100.

2/ A julio de 2012.

3/ Últimos 12 meses.

Fuente: Instituto Nacional de Estadística e Informática

La mayor inflación mensual se sustentó en el incremento de precios de los grupos de Transportes y Comunicaciones (0,66 por ciento) y Esparcimiento, Diversión, Servicios Culturales y de Enseñanza (0,14 por ciento). Por productos, se observó los mayores incrementos en “cebolla roja” (34,6

por ciento) por menores envíos de Arequipa por factores climáticos negativos en la fase de siembras que perjudicaron los rendimientos y en “limón” (9,4 por ciento) por adversidades climáticas que afectaron la floración en los departamentos del norte del país (Piura y Lambayeque).

III. SECTOR EXTERNO

3.1 Exportaciones

Las exportaciones totalizaron US\$ 246,4 millones, inferior en 31,3 por ciento a julio del 2011, por las menores ventas de productos tradicionales (-38,0 por ciento), como de productos mineros (-16,0 por ciento) con menores envíos de hierro a China; pesqueros (-71,4 por ciento), por menores exportaciones de harina de pescado a China y Japón; así como de petróleo y derivados (-36,1 por ciento).

Respecto a los no tradicionales, la expansión de 2,5 por ciento, estuvo influenciado por los productos agropecuarios (3,2 por ciento), con mayores ventas de palta fresca a EUA, España y Francia; cebollas frescas a EUA; mandarinas a Canadá, EUA e Inglaterra; y algas a China. Cabe precisar que, dentro de las agroexportaciones, los de espárragos en todas sus presentaciones (fresco, congelado y preparado) representaron el 28 por ciento.

De otro lado, se registró menores ventas de productos pesqueros (-29,4 por ciento) principalmente de conservas de anchoas a España; y textiles (-2,0 por ciento), con menores embarques de prendas de vestir a Ecuador.

Entre enero y julio, las exportaciones cayeron 21,3 por ciento, influenciado por los productos tradicionales (-26,1 por ciento) como mineros, pesqueros y derivados de petróleo; aunque parcialmente contrarrestado por los productos no tradicionales (5,3 por ciento), impulsadas por productos de agroexportación, observándose en este último caso un comportamiento favorable por la firma de diferentes tratados comerciales, a la que se agrega el interés de los exportadores por diversificar productos.

CUADRO N° 13
EXPORTACIONES POR GRUPO DE PRODUCTOS 1/
(Valor FOB en miles de US\$)

	JULIO			ENERO – JULIO		
	2011	2012	Var. %	2011	2012	Var. %
PRODUCTOS TRADICIONALES	299 005	185 409	-38,0	2 046 314	1 512 831	-26,1
Agrícolas	0	0	-	0	0	-
Mineros	121 585	102 173	-16,0	946 307	734 492	-22,4
Pesqueros	85 177	24 324	-71,4	264 053	130 811	-50,5
Petróleo y Derivados	92 242	58 913	-36,1	835 955	647 527	-22,5
PRODUCTOS NO TRADICIONALES	59 568	61 039	2,5	370 376	389 875	5,3
Agropecuarios	50 517	52 123	3,2	296 242	333 631	12,6
Pesqueros	3 200	2 259	-29,4	20 402	15 266	-25,2
Textiles	4 038	3 955	-2,0	31 629	25 001	-21,0
Otros No Tradicionales	1 812	2 702	49,1	22 103	15 977	-27,7
TOTAL	358 572	246 448	-31,3	2 416 690	1 902 706	-21,3

1/ Información preliminar

Fuente: SUNAT.

Elaboración: BCRP, Sucursal Huancayo.

Entre enero y julio, destacaron las exportaciones de derivados de petróleo (34 por ciento), hierro (29 por ciento), cobre (7 por ciento), harina de pescado (6 por ciento), uvas frescas (5 por ciento), y

espárragos en todas sus presentaciones (4 por ciento).

Entre enero y julio, los principales productos de agroexportación fueron la uva

(US\$ 98 millones), espárrago en todas sus presentaciones (US\$ 82 millones) y palta (US\$ 25 millones). En espárrago, destacó las exportaciones de fresco (equivalente al 76 por ciento de lo exportado), siendo los

principales destinos EUA (51 por ciento) y España e Inglaterra (cada uno con 12 por ciento). En palta, destacó los embarques a Países Bajos y EUA con 43 y 24 por ciento de participación, respectivamente.

GRÁFICO N° 20
ESTRUCTURA DE EXPORTACIONES POR GRUPO DE PRODUCTOS
ENERO - JULIO

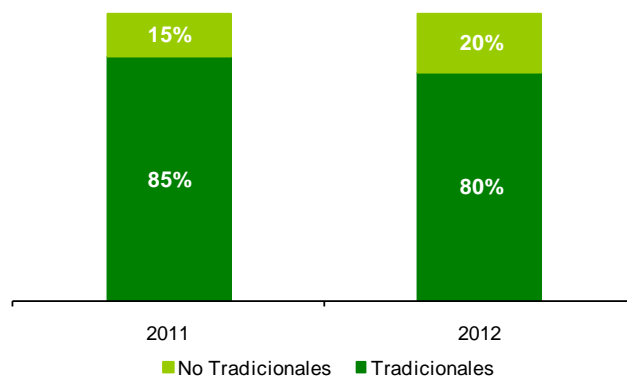

Elaboración: BCRP, Sucursal Huancayo.

GRÁFICO N° 21
EXPORTACIONES POR PRODUCTO
Enero - Julio 2012



GRÁFICO N° 22
EXPORTACIONES POR PAÍS DESTINO
Enero - Julio 2012



Fuente: SUNAT.

Elaboración: BCRP, Sucursal Huancayo.

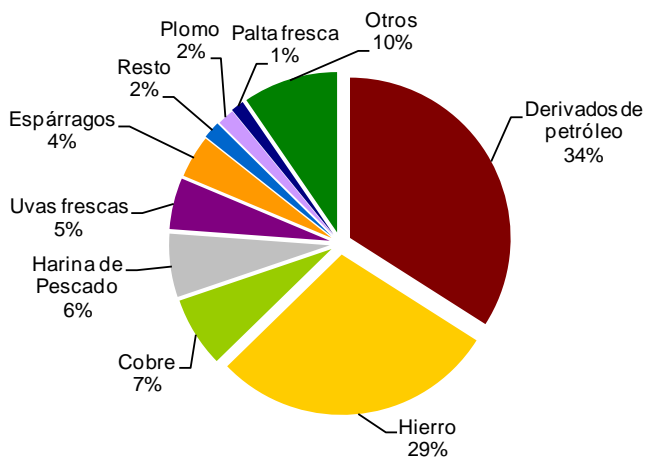
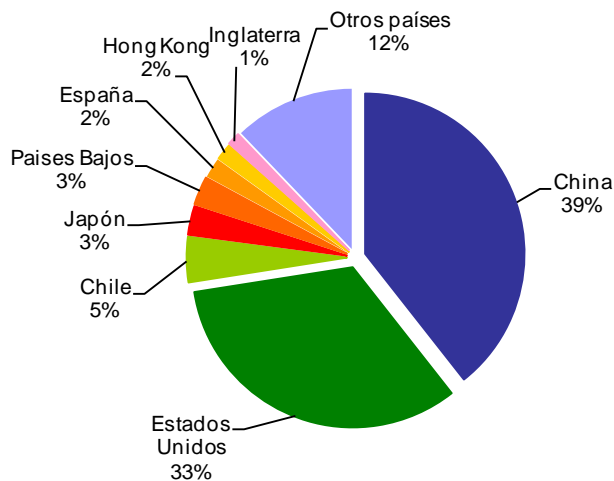
**CUADRO N° 14
PRINCIPALES PAÍSES DE DESTINO Y PRINCIPAL PRODUCTO EXPORTADO
Enero - Julio 2012**

PAÍS	MILES DE US\$	PRODUCTO
China	749 767	Hierro, cobre, plomo, harina de pescado, uva fresca.
Estados Unidos	629 982	Gasolina, uva fresca, espárragos frescos y congelados, prendas de vestir.
Chile	87 071	Gasolinas, papeles y cartones, harina de pescado, estaño, semillas.
Japón	55 653	Gasolina, harina de pescado, papeles y cartones, estaño.
Países Bajos	54 698	Uva fresca, semillas, espárragos frescos, palta, tangelos.
España	38 442	Gasolina, espárrago fresco, uva fresca, palta fresca, conserva de anchoas.
Hong Kong	31 511	Uva fresca, frutas en conserva, paltas.
Inglaterra	24 651	Espárrago fresco, uva fresca, mandarina, palta.
Otros países	230 931	Uva fresca, harina de pescado, plomo, gas licuado.
TOTAL	1 902 706	

Fuente: SUNAT.

Elaboración: BCRP, Sucursal Huancayo.

Respecto a la composición exportable en lo que va del año, sobresalió la participación de los productos tradicionales con un 80 por ciento, inferior en cinco puntos porcentuales al nivel registrado en 2011. En cuanto a destinos de exportación, destacaron, China y EUA, a donde se

embarcaron el 39 y 33 por ciento, respectivamente del total, compuesto principalmente por minerales como hierro, cobre y plomo, harina de pescado, gasolinas, agrícolas como espárragos y uvas frescas, y prendas de vestir.

**GRÁFICO N° 23
EXPORTACIONES DE PALTA FRESCA
Enero - Julio 2012**

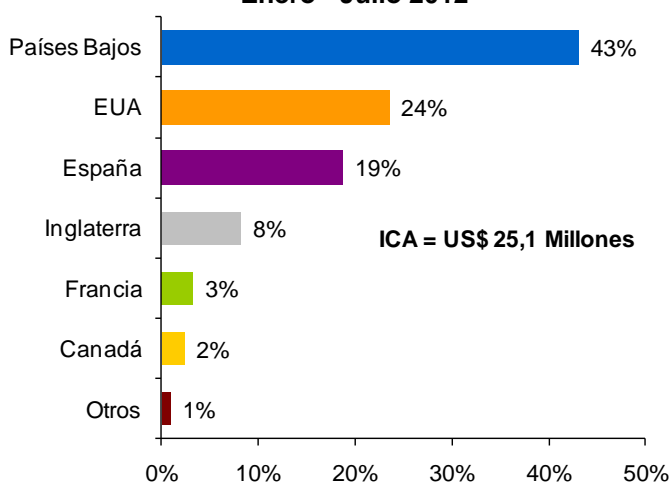

**GRÁFICO N° 24
EXPORTACIONES DE ESPÁRRAGO FRESCO
Enero - Julio 2012**

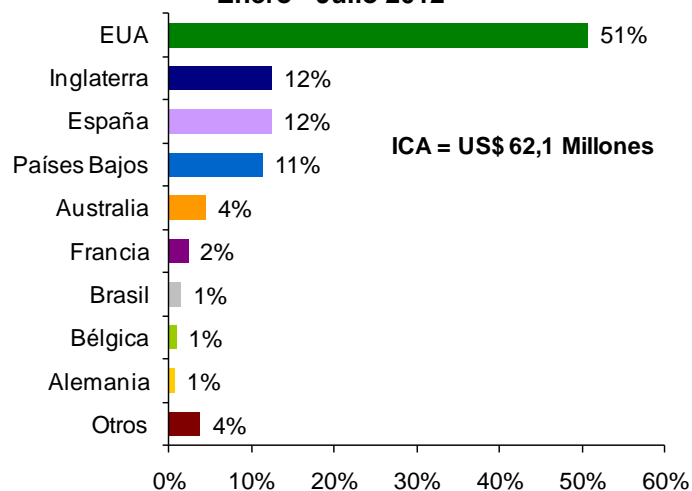

Fuente: SUNAT.

Elaboración: BCRP, Sucursal Huancayo.

3.2 Importaciones

Las importaciones en la Aduana de Pisco registraron un valor FOB de US\$ 41,2 millones, menor en 2,9 por ciento, ante las menores compras de materias primas y productos intermedios para la agricultura (-47,2 por ciento) y bienes de capital para la industria (-100,0 por ciento).

En el acumulado, la disminución de 39,8 por ciento, obedeció principalmente a la contracción observada en la compra de materiales de construcción, materias primas y productos intermedios para la agricultura y, bienes de capital para la industria.

CUADRO N° 15
IMPORTACIONES POR GRUPO DE PRODUCTOS 1/
(Valor FOB en miles de US\$)

	JULIO			ENERO – JULIO		
	2011	2012	Var.%	2011	2012	Var.%
BIENES DE CONSUMO	0	0	-	29	0	- 100,0
No duradero	0	0	-	0	0	-
Duradero	0	0	-	29	0	- 100,0
MP y PI 2/	19 655	18 573	- 5,5	98 717	99 236	0,5
Combustibles y lubricantes.	0	201	-	0	3 561	-
MP y PI para la agricultura	6 495	3 432	- 47,2	25 899	18 914	- 27,0
MP y PI para la industria	13 160	14 940	13,5	72 818	76 761	5,4
BC y MC 3/	22 789	22 660	- 0,6	158 418	55 633	- 64,9
Materiales de construcción	7 529	22 660	201,0	125 539	55 633	- 55,7
BC para la agricultura	0	0	-	0	0	-
BC para la industria	15 260	0	- 100,0	31 031	0	- 100,0
Equipos de transporte	0	0	-	1 849	0	- 100,0
TOTAL	42 444	41 233	- 2,9	257 164	154 869	- 39,8

1/ Información preliminar

2/ MP y PI = Materia Prima y Productos Intermedios

3/ BC y MC = Bienes de Capital y Materiales de Construcción

Fuente: SUNAT.

Elaboración: BCRP, Sucursal Huancayo.

IV. FINANZAS PÚBLICAS

4.1. Ingresos Recaudados en Ica

En julio, la SUNAT captó S/. 53,1 millones, superior en 7,5 por ciento, como resultado de los mayores ingresos por Impuesto a la Renta (17,5 por ciento) y Otros Ingresos Tributarios (28,1 por ciento).

Entre enero y julio, los ingresos cayeron en 6,4 por ciento, respecto a similar lapso del

año anterior, por los menores pagos de Impuesto a la Renta (-5,3 por ciento) e IGV (-14,2 por ciento), este último debido a las menores operaciones de importación por el puerto de Pisco.

GRÁFICO N° 25
ICA: INGRESOS RECAUDADOS
(Miles de nuevos soles)

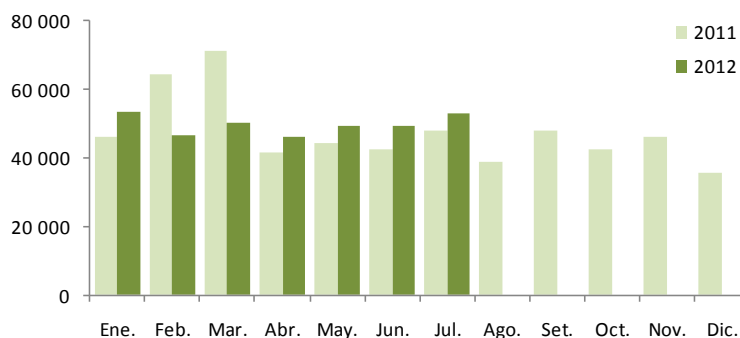

Elaboración: BCRP, Sucursal Huancayo.

CUADRO N° 16
INGRESOS RECAUDADOS EN ICA
(Miles de nuevos soles)

CONCEPTO	JULIO			ENERO – JULIO		
	2011	2012	Var. % 1/	2011	2012	Var. % 1/
I. INGRESOS TRIBUTARIOS	47 865	52 203	5,6	357 086	341 239	- 8,1
1. Impuesto a la Renta	11 305	13 715	17,5	117 217	115 476	- 5,3
Personas Naturales	3 232	4 488	34,4	28 880	33 376	11,1
Personas Jurídicas	7 619	8 678	10,3	59 599	60 117	- 3,0
Regularización	454	549	17,1	28 739	21 982	- 26,5
2. Impuesto a la Importación	0	0	-	112	0	- 100,0
3. Impuesto General a las Ventas (IGV)	32 545	33 494	- 0,3	214 263	191 328	- 14,2
Operaciones Internas	12 184	13 376	6,3	82 129	117 671	37,7
Operaciones Externas	20 360	20 118	- 4,3	132 134	73 657	- 46,4
4. Impuesto Selectivo al Consumo (ISC)	553	413	- 27,7	2 770	3 154	9,5
5. Otros Ingresos Tributarios	3 462	4 581	28,1	22 724	31 281	32,3
6. Devoluciones	0	0	-	0	0	-
II. INGRESOS NO TRIBUTARIOS	0	917	-	1 547	7 905	391,2
TOTAL	47 865	53 120	7,5	358 633	349 144	- 6,4

1/ Variación en términos reales

Fuente: SUNAT.

Elaboración: BCRP, Sucursal Huancayo.

4.2. Gastos del Sector Público

El gasto público mensual sumó S/. 161,9 millones, inferior en 15,9 por ciento en términos reales. La disminución de los gastos se registró a nivel del Gobierno Central (-44,3 por ciento).

En lo que va del año, la ejecución financiera ascendió a S/. 955,8 millones, superior en 0,9 por ciento, debido a los mayores desembolsos del Gobierno Regional y municipalidades por concepto de Gastos Corrientes y de Capital.

CUADRO N° 17
GASTO PÚBLICO DEVENGADO POR NIVELES DE GOBIERNO 1/
(Miles de nuevos soles)

	JULIO			ENERO – JULIO		
	2011	2012	Var. % 2/	2011	2012	Var. % 2/
Gobierno Central	105 766	60 868	-44,3	461 147	352 180	-26,6
Gobierno Regional de Ica	49 451	55 221	8,1	276 852	325 136	12,9
Gobiernos Locales	31 128	45 854	42,6	172 695	278 468	55,0
TOTAL	186 345	161 943	-15,9	910 694	955 784	0,9

1/ Gasto devengado: Nivel de gasto que se asocia a la verificación del cumplimiento de las obligaciones, esto es la entrega del bien o prestación del servicio.

2/ Variación en términos reales.

Fuente: Ministerio de Economía y Finanzas – SIAF

Elaboración: BCRP, Sucursal Huancayo.

Del total de gastos devengados en lo que va del año, el 37 por ciento fue ejecutado por el Gobierno Central, seguido por el Gobierno Regional (34 por ciento) y el resto (29 por ciento) por los municipios. Según su composición, el 70 por ciento se destinó a Gastos Corrientes, el cual se incrementó en

7,0 por ciento, por mayores gastos en los tres niveles de gobierno. De otro lado, los Gastos de Capital que representaron el 30 por ciento del total, disminuyeron en 10,8 por ciento, por menor ejecución del Gobierno Central.

GRÁFICO N° 26
EVOLUCIÓN DEL GASTO PÚBLICO
(Millones de nuevos soles)

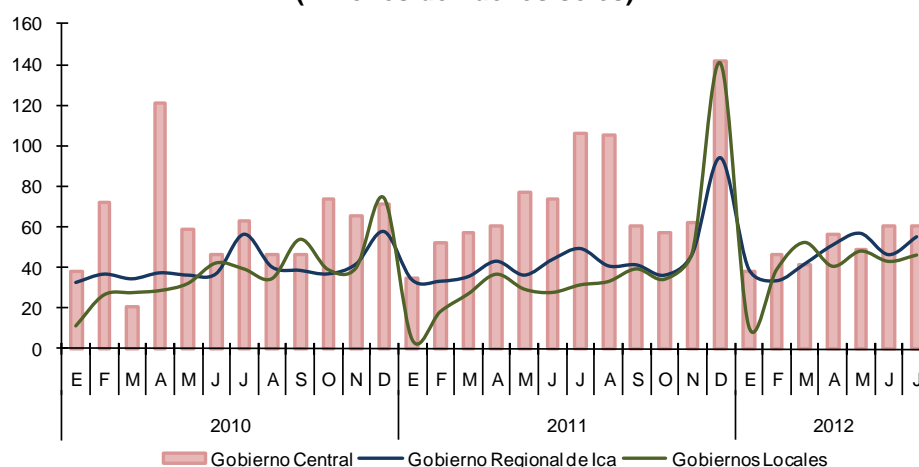

Elaboración: BCRP, Sucursal Huancayo.

CUADRO N° 18
GASTO PÚBLICO DEVENGADO POR TIPO Y NIVELES DE GOBIERNO 1/
(Miles de nuevos soles)

	JULIO			ENERO – JULIO		
	2011	2012	Var. % 2/	2011	2012	Var. % 2/
GASTOS CORRIENTES	106 031	113 004	3,2	599 475	666 953	7,0
Gobierno Central	53 638	52 055	-6,0	288 373	309 220	3,1
Gobierno Regional de Ica	37 409	44 050	14,0	223 940	261 101	12,1
Gobiernos Locales	14 984	16 899	9,2	87 162	96 632	6,6
GASTOS DE CAPITAL	80 314	48 927	-41,0	311 185	288 791	-10,8
Gobierno Central	52 129	8 813	-83,6	172 775	42 960	-76,1
Gobierno Regional de Ica	12 041	11 171	-10,2	52 912	64 036	16,4
Gobiernos Locales	16 144	28 943	73,6	85 498	181 795	104,4
SERVICIO DE LA DEUDA	0	12	-	35	40	11,5
Gobiernos Locales	0	12	-	35	40	11,5
TOTAL	186 345	161 943	-15,9	910 694	955 784	0,9

1/ Gasto devengado: Nivel de gasto que se asocia a la verificación del cumplimiento de las obligaciones, esto es la entrega del bien o prestación del servicio.

2/ Variación en términos reales.

Fuente: Ministerio de Economía y Finanzas – SIAF

Elaboración: BCRP, Sucursal Huancayo.

**GRÁFICO N° 27
PARTICIPACIÓN DEL GASTO
(Enero – Julio 2012)**

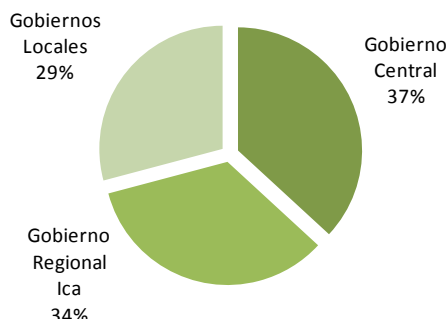

**GRÁFICO N° 28
COMPOSICIÓN DEL GASTO PÚBLICO
(Enero – Julio 2012)**

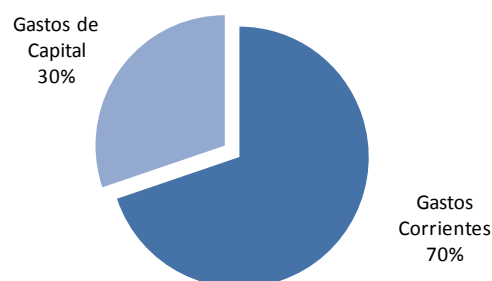

Elaboración: BCRP, Sucursal Huancayo.

A nivel de Genérica de Gasto, en lo que va del año, los mayores Gastos Corrientes, se explicaron por el aumento en el pago de Personal y Obligaciones Sociales (1,4 por ciento) y de Bienes y Servicios (44,6 por

ciento); en tanto que la contracción de los Gastos de Capital, se debió a la menor ejecución en Adquisiciones de Activos No Financieros (-11,6 por ciento).

**CUADRO N° 19
GASTO PÚBLICO DEVENGADO POR GENÉRICA Y NIVELES DE GOBIERNO 1/
(Miles de nuevos soles)**

	JULIO			ENERO – JULIO		
	2011	2012	Var. % 2/	2011	2012	Var. % 2/
GASTOS CORRIENTES	106 031	113 004	3,2	599 475	666 953	7,0
Personal y Obligaciones Sociales	49 867	51 880	0,7	293 164	309 102	1,4
Pensiones y Otras Prest. Sociales	37 848	35 983	-7,9	182 958	178 326	-6,3
Bienes y Servicios	17 447	21 431	18,9	109 883	165 300	44,6
Donaciones y Transferencias	223	1 923	734,6	4 465	6 583	41,7
Otros Gastos	646	1 787	167,9	9 004	7 643	-18,4
GASTOS DE CAPITAL	80 314	48 927	-41,0	311 185	288 791	-10,8
Adquisición de Activos No Financieros	79 742	47 694	-42,1	294 977	271 312	-11,6
Adquisición de Activos Financieros	0	0	-	0	0	-
Donaciones y Transferencias	246	290	14,1	12 629	16 273	23,9
Otros Gastos	326	943	180,3	3 578	1 206	-67,6
SERVICIO DE LA DEUDA	0	12	-	35	40	11,5
Servicio de la Deuda Pública	0	12	-	35	40	11,5
TOTAL	186 345	161 943	-15,9	910 694	955 784	0,9

1/ Gasto devengado: Nivel de gasto que se asocia a la verificación del cumplimiento de las obligaciones, esto es la entrega del bien o prestación del servicio.

2/ Variación en términos reales.

Fuente: Ministerio de Economía y Finanzas – SIAF

Elaboración: BCRP, Sucursal Huancayo.

4.3. Inversiones del Sector Público

En julio, la Adquisición de Activos No Financieros (Inversiones) por el sector público totalizó S/. 47,7 millones, menor en 42,1 por ciento, ante la disminución en los gastos en Defensa y Seguridad Nacional (-100,0 por ciento), Transporte (-48,8 por ciento) y Salud (-84,2 por ciento).

contracción en Educación (-8,4 por ciento), Saneamiento (-12,9 por ciento), y Defensa y Seguridad Nacional (-100,0 por ciento). En cuanto a su participación, el gasto destinado a Transportes y Saneamiento representó el 48 por ciento de la inversión total ejecutada.

Entre enero y julio, sumó S/. 271,3 millones, menor en 11,6 por ciento, en que incidió la

CUADRO N° 20
INVERSIONES DEL SECTOR PÚBLICO TOTAL POR FUNCIONES 1/
(Miles de nuevos soles)

	JULIO			ENERO – JULIO		
	2011	2012	Var. % 2/	2011	2012	Var. % 2/
03: Planeamiento y Contingencia	1 547	4 279	167,8	7 545	27 431	249,5
04: Defensa y Seguridad Nacional	16 343	0	-100,0	20 922	7	-100,0
05: Orden Público y Seguridad	608	838	33,4	3 502	3 820	4,9
06: Justicia	110	4	-96,1	608	49	-92,3
07: Trabajo	0	0	-	1	14	878,8
08: Comercio	125	15	-88,7	826	292	-66,0
09: Turismo	24	878	3 414,0	146	6 182	3 980,3
10: Agropecuaria	368	2 491	554,9	3 561	7 080	91,1
11: Pesca	15	49	225,7	458	1 472	208,8
12: Energía	856	778	-12,0	7 861	4 524	-44,7
13: Minería	0	2	-	0	6	-
14: Industria	43	51	13,4	63	83	26,7
15: Transporte	23 804	12 578	-48,8	67 211	76 161	8,9
16: Comunicaciones	89	48	-48,1	478	49	-90,1
17: Medio Ambiente	857	2 032	129,6	5 564	11 991	107,2
18: Saneamiento	16 008	9 226	-44,2	60 837	55 129	-12,9
19: Vivienda y Desarrollo Urbano	184	2 195	1 055,8	4 681	12 721	161,3
20: Salud	10 311	1 680	-84,2	72 627	10 785	-85,7
21: Cultura y Deporte	1 193	1 408	14,3	3 950	17 696	330,7
22: Educación	7 129	7 464	1,4	33 403	31 824	-8,4
23: Protección Social	127	1 679	1 182,8	733	3 995	423,9
TOTAL	79 742	47 694	-42,1	294 977	271 312	-11,6
Gobierno Central	51 556	7 580	-85,8	158 330	35 993	-78,1
Gobierno Regional de Ica	12 041	11 171	-10,2	52 912	53 532	-2,7
Gobiernos Locales	16 144	28 943	73,6	83 735	181 788	108,7

1/ Gasto devengado: Nivel de gasto que se asocia a la verificación del cumplimiento de las obligaciones, esto es la entrega del bien o prestación del servicio.

2/ Variación en términos reales.

Fuente: Ministerio de Economía y Finanzas – SIAF

Elaboración: BCRP, Sucursal Huancayo.

GRÁFICO N° 29
PARTICIPACIÓN DE LAS INVERSIONES
(Enero – Julio 2012)



GRÁFICO N° 30
EVOLUCIÓN DE LA INVERSIÓN PÚBLICA TOTAL
(Millones de nuevos soles)



Elaboración: BCRP, Sucursal Huancayo.

V. MONEDA Y CRÉDITO

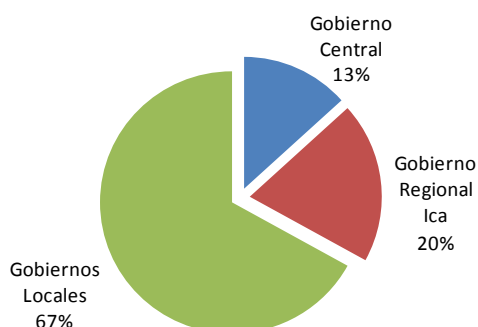
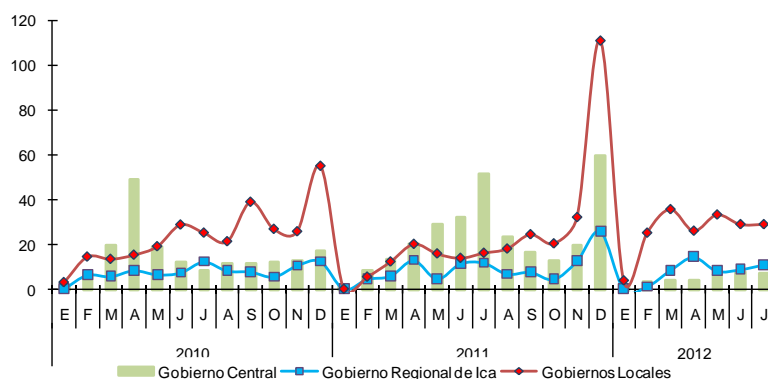
El sistema financiero regional continuó con su senda de dinamismo, es así que los depósitos y créditos se incrementaron en 10,8 y 24,4 por ciento respectivamente, con

relación a julio del año pasado. En lo que respecta a la morosidad, se registró un incremento de 0,1 puntos porcentuales, situándose el ratio en 3,5 por ciento.

5.1. Depósitos del Sistema Financiero

Los depósitos en el sistema financiero totalizaron S/. 1 724,9 millones, superior en 10,8 por ciento respecto a julio de 2011, sustentado en los mayores depósitos en moneda nacional (16,6 por ciento), aunque

contrarrestado parcialmente por los de moneda extranjera (-2,0 por ciento). Los de soles, representaron el 72,3 por ciento del total, frente al 27,7 por ciento de los de dólares.

CUADRO N° 21
DEPÓSITOS DEL SISTEMA FINANCIERO 1/
(Miles de nuevos soles)

	JULIO		
	2011	2012	Var. % 2/
Empresas Bancarias	952 469	1 082 378	10,0
Instituciones de Microfinanzas	555 318	642 499	12,0
Cajas Municipales	294 755	357 151	17,3
Cajas Rurales	258 114	280 780	5,3
Empresas Financieras	2 450	4 568	80,5
TOTAL	1 507 787	1 724 876	10,8
En M/N	1 034 819	1 246 400	16,6
En M/E	472 968	478 476	-2,0

1/ Incluye a las empresas bancarias y de microfinanzas a excepción del Banco de la Nación y Agrobanco.

2/ Variación en valores reales

Fuente: SBS.

Elaboración: BCRP, Sucursal Huancayo.

CUADRO N° 22
EVOLUCIÓN SEGÚN TIPO DE DEPÓSITOS
(Miles de nuevos soles) 1/

	JULIO		
	2011	2012	Var. % 1/
Vista	236 854	300 999	23,1
Ahorro	615 779	679 624	6,9
Plazo	655 154	744 254	10,0
TOTAL	1 507 787	1 724 876	10,8

1/ Variación en valores reales.

Fuente: SBS.

Elaboración: BCRP, Sucursal Huancayo.

Por modalidades de captación, los depósitos a la vista aumentaron en 23,1 por ciento, mientras que los depósitos de ahorro y a plazo, en 6,9 y 10,0 por ciento, respectivamente. En este último caso explicado porque los trabajadores mantienen en el sistema los fondos que recibieron por concepto de distribución de utilidades. También contribuyó a ello, las mejoras en algunos sectores de la economía regional, especialmente la relacionada a hidrocarburos (ampliación de ducto del gas de Camisea), la construcción pública y privada, así como por el dinamismo de la agroindustria y de algunos subsectores manufactureros, lo que

ha impulsado el empleo, favoreciendo la captación de depósitos por pago de planillas, ahorros y CTS. Por tipo de instituciones, se observó un mejor dinamismo de las Instituciones de Microfinanzas, cuyos depósitos aumentaron en 12,0 por ciento, frente al crecimiento de 10,0 por ciento de las Empresas Bancarias, lo que elevó en 0,4 puntos porcentuales la participación de las primeras para situarse en 37,2 por ciento. El Banco de Crédito y la Caja Municipal de Ica concentraron los mayores depósitos, sumando ambas el 51,8 por ciento del total.

GRÁFICO N° 31
DEPÓSITOS DE LAS EMPRESAS BANCARIAS Y DE MICROFINANZAS
(En variaciones porcentuales reales 1/)

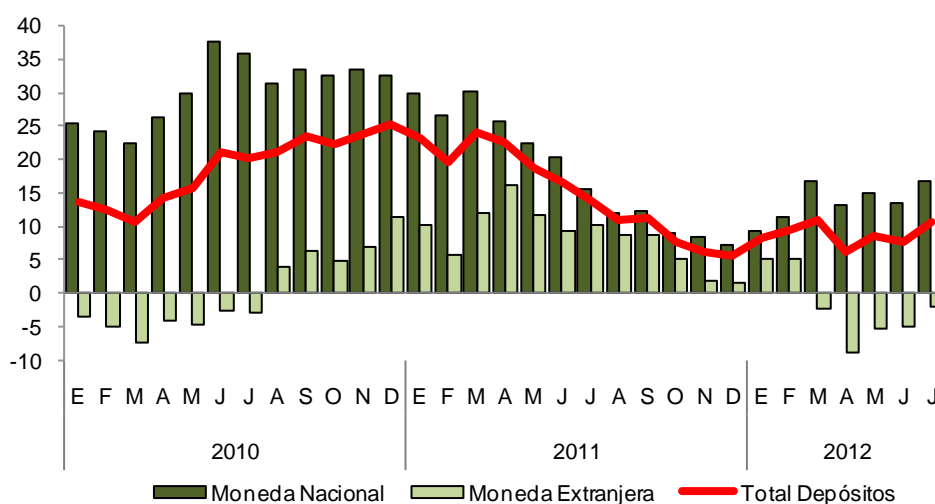

1/ Respecto a similar mes del año anterior.

Elaboración: BCRP, Sucursal Huancayo

CUADRO N° 23
PARTICIPACIÓN EN LOS DEPÓSITOS
(En porcentaje)

ENTIDAD	JULIO		
	Miles de S/.	Mes	Acumulado
Banco de Crédito	590 798	34,3	34,3
Caja Municipal de Ica	302 671	17,5	51,8
Caja Rural Señor de Luren	279 911	16,2	68,0
Banco Continental	195 846	11,4	79,4
Interbank	134 308	7,8	87,2
Scotiabank	101 396	5,9	93,0
Caja Municipal de Pisco	31 307	1,8	94,9
Interamericano de Finanzas	24 856	1,4	96,3
Caja Municipal de Arequipa	19 263	1,1	97,4
Mibanco	18 754	1,1	98,5
Banco Azteca del Perú	6 010	0,3	98,9
Financiera Crediscotia	4 568	0,3	99,1
Banco de Comercio	4 309	0,2	99,4
Banco Falabella	3 200	0,2	99,6
Banco Financiero	2 902	0,2	99,7
Caja Municipal de Huancayo	2 265	0,1	99,9
Caja Rural Nuestra Gente	869	0,1	99,9
Caja Municipal de Sullana	1 058	0,1	100,0
Caja Municipal de Piura	585	0,0	100,0
Financiera Edyficar	0	0,0	100,0
TOTAL	1 724 876	100,0	100,0

Fuente: SBS.

Elaboración: BCRP, Sucursal Huancayo.

5.2 Crédito del Sistema Financiero

El crédito al sector privado continuó creciendo, registrándose un saldo de S/. 2 678,3 millones, superior en 24,4 por ciento respecto a julio de 2011, sustentado en el dinamismo de las actividades de comercio, servicios y construcción. En cuanto a tipo de crédito, el 24,2 por ciento se canalizó bajo la modalidad de consumo; el 40,3 por ciento en la categoría comercial; 25,1 por ciento a las pequeñas y microempresas, y el 10,4 por ciento a préstamos hipotecarios. En este último caso, resaltó su mayor participación por los proyectos de vivienda desarrollados por inmobiliarias locales así como de Lima, principalmente en las provincias de Ica y Chincha, con financiamiento de Techo Propio y Mi Vivienda.

Por tipo de moneda, se registró un incremento de los créditos en soles (22,2 por ciento), así

como de las colocaciones en dólares (29,1 por ciento), este último caso obedece a la demanda de las empresas vinculadas con el sector exportador, así como por las expectativas de depreciación de esta moneda. Cabe precisar que la dolarización de los créditos se situó en 32,8 por ciento.

Según tipo de instituciones, las colocaciones de las Empresas Bancarias mostraron un mejor desenvolvimiento (29,8 por ciento) que las Instituciones de Microfinanzas (12,5 por ciento), aumentando en 3,0 puntos porcentuales su participación en el mercado, para situarse en 71,5 por ciento. Por entidades, los bancos, de Crédito y Continental concentraron el 46,1 por ciento en las colocaciones.

CUADRO N° 24
CRÉDITOS DEL SISTEMA FINANCIERO 1/
(Miles de nuevos soles)

	JULIO		
	2011	2012	Var. % 2/
Empresas Bancarias	1 429 330	1 916 200	29,8
Instituciones de Microfinanzas	655 669	762 109	12,5
Empresas Financieras	137 397	163 618	15,3
Cajas municipales	289 457	354 577	18,6
Cajas rurales	228 815	240 012	1,6
Edpymes	0	3 902	-
TOTAL	2 084 998	2 678 309	24,4
En M/N	1 425 429	1 798 626	22,2
En M/E	659 569	879 683	29,1

1/ Incluye a las empresas bancarias y de microfinanzas a excepción del Banco de la Nación y Agrobanco.

2/ Variación en valores reales

Fuente: SBS.

Elaboración: BCRP, Sucursal Huancayo.

CUADRO N° 25
COLOCACIONES POR TIPO DE CRÉDITO 1/

TIPO DE CREDITO	Var.%		Part.%
	Jul. 12/	Jul. 11	Julio 12
Comercial	50,3		40,3
Consumo	22,6		24,2
Hipotecario	16,8		10,4
MES 2/	9,7		25,1
TOTAL	24,4		100,0

1/ Variación en valores reales

2/ Micro y pequeña empresa.

Fuente: SBS.

Elaboración: BCRP, Sucursal Huancayo.

GRÁFICO N° 32
COLOCACIONES DE LAS EMPRESAS BANCARIAS Y DE MICROFINANZAS
(En variaciones porcentuales reales 1/)

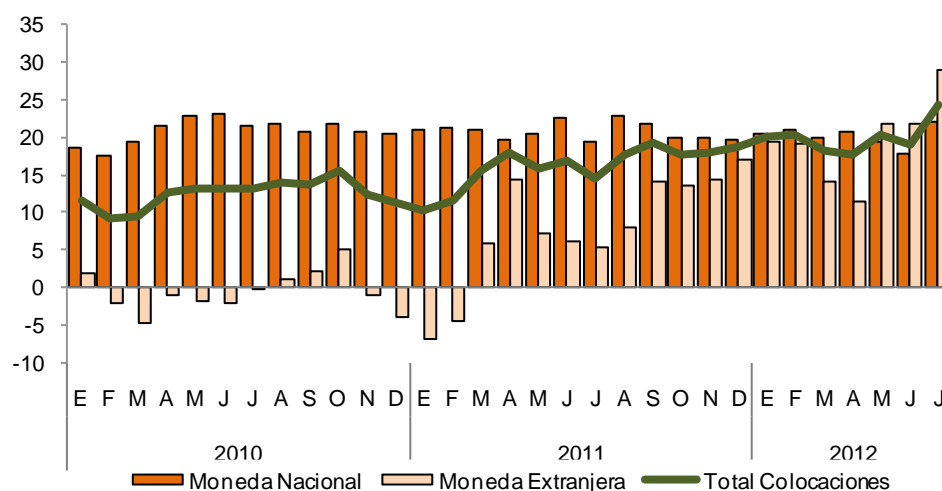

1/ Respecto a similar mes del año anterior.

Elaboración: BCRP, Sucursal Huancayo

CUADRO N° 26
PARTICIPACIÓN EN LOS CRÉDITOS
(En porcentaje)

ENTIDAD	JULIO		
	Miles de S/.	Mes	Acumulado
Banco de Crédito	824 639	30,8	30,8
Banco Continental	410 074	15,3	46,1
Interbank	314 965	11,8	57,9
Caja Municipal de Ica	242 437	9,1	66,9
Caja Rural Señor de Luren	229 226	8,6	75,5
Scotiabank	152 963	5,7	81,2
Financiera Crediscotia	117 400	4,4	85,6
Mibanco	103 002	3,8	89,4
Caja Municipal de Arequipa	58 037	2,2	91,6
Falabella	42 861	1,6	93,2
Banco Azteca del Perú	38 481	1,4	94,6
Caja Municipal de Pisco	28 547	1,1	95,7
Banco Financiero	18 579	0,7	96,4
Financiera TFC	16 107	0,6	97,0
Caja Municipal de Sullana	13 184	0,5	97,5
Financiera Efectiva	12 105	0,5	97,9
Caja Rural Nuestra Gente	10 786	0,4	98,3
Interamericano de Finanzas	9 402	0,4	98,7
Financiera Uno	9 273	0,3	99,0
Financiera Edyficar	8 734	0,3	99,3
Caja Municipal de Huancayo	7 746	0,3	99,6
Caja Municipal de Piura	4 626	0,2	99,8
Edpyme Pronegocios	3 019	0,1	99,9
Banco de Comercio	1 234	0,0	100,0
Inversiones La Cruz	883	0,0	100,0
TOTAL	2 678 309	100,0	100,0

Fuente: SBS.

Elaboración: BCRP, Sucursal Huancayo.

5.3. Morosidad del Sistema Financiero

La morosidad fue 3,5 por ciento, superior en 0,1 puntos porcentuales respecto a julio del año pasado. Este resultado está asociado principalmente a los créditos a microempresas. Según entidades, las

Empresas Bancarias y Financieras mostraron el más bajo índice de morosidad con un ratio de 2,5 y 3,7 por ciento, respectivamente, frente a las Cajas Rurales cuyo ratio fue 10,3 por ciento.

CUADRO N° 27
MOROSIDAD DEL SISTEMA FINANCIERO
(En porcentaje de las colocaciones brutas)

	JULIO 1/		
	2011	2012	Var.
Empresas Bancarias	2,1	2,5	0,4
Empresas Financieras	3,4	3,7	0,3
Cajas Municipales	4,8	5,5	0,7
Cajas Rurales	11,2	10,3	-0,9
Edpymes	n.d	2,8	-
Total	3,4	3,5	0,1

1/ Julio 2012, preliminar.

Fuente: SBS y Entidades del Sistema Financiero.

Elaboración: BCRP, Sucursal Huancayo.

GRÁFICO N° 33
MOROSIDAD DEL SISTEMA FINANCIERO
(En porcentaje de las colocaciones brutas 1/)

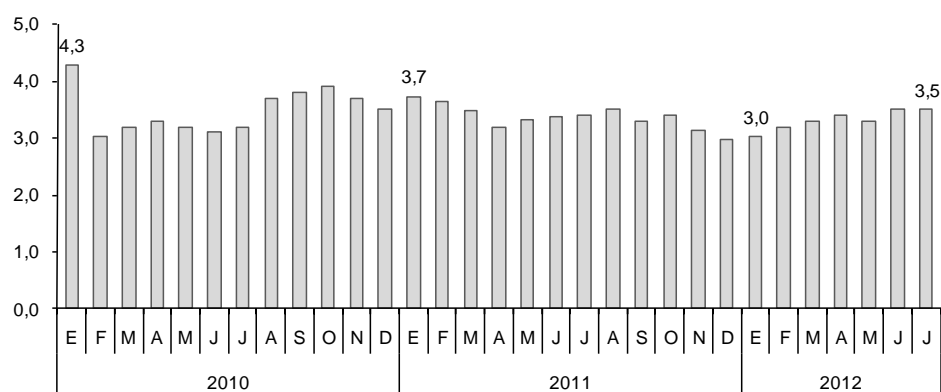

1/ Julio 2012 preliminar.

Fuente: SBS.

Elaboración: BCRP, Sucursal Huancayo

5.4. Crédito a la Pequeña y Microempresa

El crédito a la pequeña y microempresa acumuló en julio un saldo de S/. 788,1 millones, mayor en 9,7 por ciento en términos reales, respecto al mismo mes del año pasado.

El crédito proviene principalmente de las microfinancieras (con un 57,0 por ciento de participación), destacando las Cajas Municipales que proporcionaron el 28,0 por ciento del crédito total, seguido de las Cajas Rurales con un 18,4 por ciento.

CUADRO N° 28
CRÉDITO A LA PEQUEÑA Y MICROEMPRESA
(Miles de nuevos soles)

INSTITUCIONES	JULIO		
	2011	2012	Var. % 1/
Empresas Bancarias	307 501	338 868	6,7
Instituciones de Microfinanzas	387 961	449 261	12,1
Empresas Financieras	75 992	83 736	6,7
Cajas Municipales	185 029	220 419	15,3
Cajas Rurales	126 940	145 106	10,7
TOTAL	695 462	788 130	9,7

1/ Variación en valores reales

Fuente: SBS.

Elaboración: BCRP, Sucursal Huancayo.

INFORMACIÓN ESTADÍSTICA MENSUAL

ANEXO 1

ICA: PRODUCCIÓN AGROPECUARIA
(En toneladas)

PRODUCTOS	2011							2012							
	ENE - JUL	JUL	AGO	SET	OCT	NOV	DIC	ENE	FEB	MAR	ABR	MAY	JUN	JUL	ENE - JUL
TOTAL AGRÍCOLA	622 557	131 001	152 888	123 524	121 266	109 075	95 627	80 263	91 831	64 255	84 301	84 964	96 064	137 008	638 686
Ají 1/	470	54	15	141	6	0	32	128	53	27	81	18	72	6	384
Algodón 2/	64 288	5 576	649	109	82	455	1 445	4 429	7 549	2 173	21 728	21 363	6 881	4 187	68 310
Camote	11 318	1 445	1 222	967	2 342	694	526	207	2 222	2 222	1 471	1 520	1 153	1 497	10 292
Cebolla 3/	24 992	18 318	15 580	26 472	35 761	9 459	3 797	9	4 137	9	775	1 711	13 425	22 120	42 187
Espárrago	56 542	7 478	9 987	16 457	26 040	20 734	14 660	10 808	8 264	7 191	8 783	8 041	8 201	8 359	59 647
Limón sutil	1 482	272	73	0	0	74	33	0	27	41	246	183	361	450	1 309
Maíz amarillo duro	54 280	12 374	11 367	7 344	9 977	4 293	5 470	5 393	8 723	8 061	6 025	9 222	6 487	12 854	56 764
Maíz choclo	1 637	771	3 223	7 869	1 769	543	0	242	0	0	0	396	796	3 183	4 618
Mandarina	32 785	7 396	8 131	1 593	0	0	0	0	524	829	4 618	9 645	13 708	9 434	38 757
Mango	5 056	0	0	0	0	0	0	98	1 357	1 995	304	24	0	0	3 778
Naranja	18 365	11 812	3 399	1 944	0	0	0	0	0	0	42	1 406	5 460	11 851	18 759
Olivo	1 254	981	395	2	0	0	0	0	0	0	0	130	104	1 135	1 368
Palto	23 262	6 488	5 296	2 244	28	0	0	0	610	1 366	3 144	5 810	7 843	6 951	25 725
Pallar grano seco	1 658	1 442	1 941	2 538	1 071	773	226	12	24	13	11	27	102	116	305
Papa	8 765	7 727	47 903	19 977	3 702	0	0	0	214	283	310	193	0	7 965	8 965
Pecano	1 384	176	0	0	0	59	0	0	0	0	111	628	668	177	1 584
Plátano	1 085	157	152	151	156	160	183	173	168	161	162	160	161	168	1 154
Sandía	7 764	372	24	41	685	2 557	2 963	3 333	1 639	1 709	1 393	18	225	92	8 408
Tomate	38 205	1 168	1 277	1 875	5 054	17 081	20 532	9 627	10 949	887	1 479	3 780	2 158	2 362	31 243
Uva	79 322	0	40	44	2 887	20 758	30 086	30 309	27 432	18 855	12 953	0	19	12	89 579
Yuca	1 653	606	486	330	0	20	73	0	0	0	338	1 057	724	677	2 795
Zapallo	24 784	8 002	12 249	3 800	2 102	1 222	415	354	1 371	1 595	1 293	2 300	6 151	8 439	21 503
TOTAL PECUARIO	92 890	13 572	13 939	14 025	14 027	14 936	15 358	15 186	15 264	15 000	14 494	14 594	14 442	14 980	103 961
Carne 4/	23 739	3 678	3 798	3 586	3 657	4 507	4 867	4 648	4 811	4 446	4 660	4 641	4 178	4 447	31 833
Carne de ave	20 697	3 216	3 357	3 178	3 180	4 094	4 343	4 248	4 386	4 097	4 295	4 282	3 826	4 065	29 199
Carne de porcino	1 870	266	274	244	282	258	326	244	272	191	184	173	171	183	1 418
Carne de vacuno	998	166	142	141	175	134	173	134	134	137	156	160	156	170	1 046
Carne de caprino	116	20	17	17	14	15	17	17	14	16	18	19	19	21	125
Carne de ovino	56	11	7	7	6	6	7	5	5	6	6	7	7	8	44
Huevos	50 608	7 342	7 473	7 601	7 708	7 737	7 748	7 820	7 879	7 693	7 163	7 054	7 305	7 661	52 575
Leche de vacuno	18 522	2 548	2 665	2 835	2 659	2 689	2 740	2 715	2 570	2 858	2 667	2 896	2 955	2 868	19 530

1/ Incluye la variedad ají amarillo.

2/ Incluye las variedades tanguis, hazera y pima.

3/ Incluye las variedades roja, amarilla y china.

4/ Peso neto.

Fuente: MINAG

Elaboración: BCRP, Sucursal Huancayo.

ANEXO 2

**ICA: SIEMBRAS DE PRINCIPALES CULTIVOS
(En hectáreas)**

	2010 - 2011		2011 - 2012												
	AGO-JUL	JUL	AGO	SET	OCT	NOV	DIC	ENE	FEB	MAR	ABR	MAY	JUN	JUL	AGO-JUL
Cultivos Transitorios															
Ají 1/	61	0	17	4	4	1	0	18	2	0	3	0	0	0	49
Algodón 2/	26 222	1 077	4 650	13 382	4 430	1 184	0	0	32	145	787	1 790	975	644	28 019
Arveja grano verde	69	0	7	22	10	13	19	0	15	9	0	0	2	0	97
Camote	812	16	16	117	136	45	69	45	80	72	120	85	70	38	892
Cebolla 3/	1 905	90	52	2	85	2	2	71	81	166	334	523	510	136	1 961
Maíz amarillo duro	10 258	303	576	882	1 449	693	913	600	1 819	1 409	986	895	1 158	317	11 697
Pallar grano seco	3 560	16	6	7	5	4	0	52	1 015	2 180	1 298	220	96	7	4 889
Pallar grano verde	199	0	0	0	0	0	0	0	65	43	32	0	0	0	140
Papa	2 383	0	30	18	36	15	23	0	0	31	1 275	1 117	62	0	2 606
Tomate	697	84	281	65	128	16	7	27	30	53	27	97	54	182	966
Zapallo	1 216	11	16	31	63	39	36	44	88	515	251	76	63	26	1 246
Cultivos Permanentes															
Alfalfa	211	30	25	23	60	0	7	3	3	35	0	54	151	47	408
Espárrago	190	0	5	0	70	6	60	0	22	80	2	30	0	0	275
Mandarina	43	0	210	106	0	0	0	4	3	0	0	8	0	0	331
Naranja	38	0	0	0	0	1	0	0	0	0	0	0	0	0	1
Olivo	10	10	8	1	0	0	0	100	100	150	0	0	0	0	359
Palta	433	60	39	71	77	68	4	6	0	0	3	20	27	5	320
Sandía	370	54	59	40	80	39	41	6	8	3	15	6	20	30	345
Uva	839	20	69	80	61	21	65	136	15	0	10	17	38	21	532

1/ Incluye la variedad ají amarillo.

2/ Incluye las variedades tangüis, hazera y pima.

3/ Incluye las variedades roja, amarilla y china.

Fuente: Dirección Regional de Agricultura de Ica.

Elaboración: BCRP, Sucursal Huancayo.

ANEXO 3

ICA: PRODUCCIÓN PESQUERA
(En toneladas)

	2011							2012							
	ENE - JUL	JUL	AGO	SET	OCT	NOV	DIC	ENE	FEB	MAR	ABR	MAY	JUN	JUL	ENE - JUL
PESCA ARTESANAL	28 491,8	6 061,8	11 252,4	8 573,3	9 522,5	7 022,2	7 381,2	5 097,5	3 826,6	7 367,2	9 443,0	5 554,4	5 439,2	4 049,3	40 777,2
CONSUMO HUMANO DIRECTO	16 930,2	4 167,7	7 654,2	5 621,3	6 821,6	5 672,6	5 815,9	4 241,4	2 131,0	7 133,3	8 615,7	1 157,7	1 448,4	1 466,7	26 194,3
FRESCO	9 554,9	2 993,0	5 121,1	4 317,5	4 118,4	3 481,5	5 501,6	2 749,0	1 482,8	6 470,3	3 944,0	601,9	844,8	1 021,9	17 114,6
PESCADO	7 565,2	2 667,4	4 687,1	4 042,0	3 659,8	3 230,5	4 973,5	2 417,9	1 257,6	6 140,0	3 793,9	452,5	652,1	837,6	15 551,6
Bobo	49,6	11,6	17,4	4,7	9,4	8,6	4,6	6,1	7,1	9,9	11,6	14,2	10,1	10,1	69,0
Bonito	492,7	14,2	0,0	0,0	0,0	173,2	330,1	17,0	100,7	307,5	303,4	5,5	9,7	361,7	1 105,3
Caballa	156,9	13,5	2,1	1,2	0,6	30,0	249,6	16,4	17,5	25,5	0,2	0,3	1,5	11,3	72,7
Jurel	369,2	95,4	7,4	3,3	3,2	1,5	3 532,1	2 094,7	700,1	5 468,8	981,5	6,2	52,6	27,1	9 331,0
Tollo	11,1	0,8	0,8	3,0	2,2	3,3	3,5	3,1	6,0	24,0	10,5	7,8	4,5	7,6	63,5
Otros	6 485,7	2 531,9	4 659,4	4 029,8	3 644,4	3 013,9	853,8	280,6	426,2	304,4	2 486,7	418,5	573,9	419,8	4 910,2
MARISCOS	1 989,6	325,6	434,0	275,5	458,6	251,0	528,1	331,1	225,2	330,4	150,1	149,4	192,6	184,3	1 563,0
Almeja	23,1	0,0	0,0	0,0	0,0	0,0	0,0	1,0	0,8	1,1	1,1	0,4	0,4	0,3	4,9
Cangrejo	183,9	53,1	56,2	6,3	31,3	31,4	55,6	51,6	41,3	39,5	52,8	31,9	43,3	30,6	290,9
Caracol	174,9	48,9	44,1	8,0	33,6	28,3	46,4	32,9	22,9	34,8	11,8	27,3	38,1	32,1	200,0
Choro	217,2	61,1	62,4	22,6	36,9	34,4	34,1	17,4	13,1	27,8	6,0	12,4	8,9	41,5	127,1
Concha de Abanico	740,5	37,4	163,0	211,2	267,3	76,5	169,0	77,3	2,0	142,0	2,5	0,0	0,9	0,3	225,0
Pulpo	97,9	57,6	32,4	1,6	25,9	0,0	14,2	38,3	48,0	21,7	27,2	28,7	36,1	28,9	228,9
Otros	552,2	67,4	75,8	25,8	63,6	80,5	208,8	112,6	97,2	63,5	48,6	48,8	65,1	50,6	486,3
ENLATADO	651,3	9,0	16,8	41,7	8,4	520,2	38,6	0,0	55,4	32,5	4 354,0	19,8	25,3	22,8	4 509,7
Anchoveta	186,7	0,0	0,0	9,4	0,0	0,6	0,0	0,0	0,0	0,0	2,0	2,0	0,0	0,0	4,0
Jurel	159,0	0,0	0,0	0,0	0,0	516,7	0,0	0,0	0,0	0,0	4 314,6	0,0	0,0	0,0	4 314,6
Navaja	0,0	0,0	0,0	0,0	0,0	0,0	0,0	0,0	23,6	12,2	0,0	0,0	0,0	0,0	35,8
Otros	305,6	9,0	16,8	32,3	8,4	2,9	38,6	0,0	31,8	20,3	37,4	17,8	25,3	22,8	155,3
CONGELADO	2 765,2	162,1	1 891,1	795,5	1 198,8	579,8	39,5	348,2	322,2	245,9	90,7	232,9	19,2	63,0	1 322,1
Chanque/Abalón	56,8	20,9	48,3	33,1	0,0	0,0	0,0	0,0	5,6	1,3	0,0	0,0	0,0	14,5	21,4
Concha de Abanico	957,6	132,2	238,1	65,9	117,6	22,1	12,0	46,0	0,0	0,0	0,0	8,4	0,0	0,0	54,4
Lapa	838,8	9,0	56,5	0,0	0,0	0,0	0,0	0,0	0,0	0,0	0,0	0,1	0,0	0,0	0,1
Ovas de Falso Volador	2,4	0,0	0,0	0,0	0,0	0,0	27,5	58,6	70,6	0,0	0,0	0,0	0,0	0,0	129,3
Otros	909,7	0,0	1 548,1	696,5	1 081,2	557,7	0,0	243,5	246,0	244,7	90,7	224,5	19,2	48,5	1 117,1
CURADO	3 958,8	1 003,6	625,2	466,5	1 496,0	1 091,1	236,2	1 144,2	270,6	384,6	227,1	303,2	559,1	359,1	3 247,8
Anchoveta	3 958,8	1 003,6	625,2	466,5	1 496,0	1 091,1	236,2	1 144,2	270,6	384,6	227,1	303,2	559,1	359,1	3 247,8
ACUICULTURA	0,0	0,0	0,0	0,0	0,0	0,0	0,0	0,0	0,0	0,0	0,0	0,0	0,0	0,0	0,0
Concha de Abanico	0,0	0,0	0,0	0,0	0,0	0,0	0,0	0,0	0,0	0,0	0,0	0,0	0,0	0,0	0,0
CONSUMO HUMANO INDIRECTO	11 561,6	1 894,1	3 598,2	2 952,0	2 700,8	1 349,6	1 565,4	856,1	1 695,6	233,8	827,2	4 396,7	3 990,9	2 582,5	14 582,9
Anchoveta	4 242,0	667,2	2 575,3	1 764,0	1 588,3	1 145,3	15,2	0,0	179,7	0,5	698,9	2 773,1	2 431,7	641,5	6 725,4
Sargazo Húmedo	0,0	0,0	0,0	0,0	0,0	0,0	0,0	0,0	0,0	0,0	0,0	0,0	0,0	0,0	0,0
Otros	7 319,6	1 226,9	1 022,9	1 188,0	1 112,5	204,3	1 550,1	856,1	1 515,9	233,3	128,4	1 623,6	1 559,2	1 941,0	7 857,5
PESCA INDUSTRIAL	1 196 531,0	23 088	0	0	0	100 585	249 802	31 814	0	0	0	237 890	69 053	138 501	477 258,0

Fuente: Dirección Regional de Producción - Ica

Elaboración: BCRP, Sucursal Huancayo.

ANEXO 4

**ICA: PRODUCCIÓN ELÉCTRICA
(EN MEGAVATIOS HORA)**

	2011							2012							
	ENE - JUL	JUL	AGO	SET	OCT	NOV	DIC	ENE	FEB	MAR	ABR	MAY	JUN	JUL	ENE - JUL
ENERGÍA ELÉCTRICA (MWH)	207 045	61 230	73 891	75 060	64 421	61 049	55 682	50 737	44 480	55 802	47 950	53 620	44 973	49 868	347 431

Fuente: Ministerio de Energía y Minas.

Elaboración: BCRP, Sucursal Huancayo.

ANEXO 5

ICA: PRODUCCIÓN MINERA METÁLICA

Producción Metálica Concentración	2011							2012							
	ENE - JUL	JUL	AGO	SET	OCT	NOV	DIC	ENE	FEB	MAR	ABR	MAY	JUN	JUL	ENE - JUL
Cobre (TMF)	13 691	2 053	2 013	2 245	2 713	2 049	2 479	2 169	1 711	2 221	2 310	2 599	2 661	2 966	16 635
Hierro (TMF)	4 354 435	553 667	420 460	491 580	535 534	471 985	736 944	522 443	372 529	572 432	493 456	560 251	773 301	616 939	3 911 351
Oro (GRF)	727	296	328	388	241	273	556	0	482	0	340	308	232	120	1 481
Plata (KGF)	35 554	4 935	6 295	7 443	7 032	5 186	7 114	5 795	6 686	6 146	6 794	5 902	5 464	5 655	42 442
Plomo (TMF)	5 048	682	772	941	843	745	892	766	1 015	832	1 058	791	886	698	6 047
Zinc (TMF)	51 163	8 545	7 337	8 086	10 108	9 974	9 488	9 405	8 795	7 624	7 876	7 532	13 195	9 831	64 259

Fuente: MINEM.

Elaboración: BCRP, Sucursal Huancayo.

ANEXO 6

ICA: PRODUCCIÓN MANUFACTURERA
(VOLÚMEN FÍSICO)

	2011							2012							
	ENE-JUL	JUL	AGO	SET	OCT	NOV	DIC	ENE	FEB	MAR	ABR	MAY	JUN	JUL	ENE-JUL
REFINACIÓN DE METALES - TM	18 270	2 143	2 043	2 360	3 239	3 150	3 229	2 529	2 314	2 275	2 249	2 239	2 055	2 240	15 902
Estaño	18 270	2 143	2 043	2 360	3 239	3 150	3 229	2 529	2 314	2 275	2 249	2 239	2 055	2 240	15 902
PRODUCTOS PESQUEROS - TM	346 482	7 598	1 144	1 540	746	27 897	49 176	10 154	585	749	3 556	65 752	18 629	38 421	137 846
Harina de pescado	283 006	5 665	0	0	0	23 166	34 967	6 774	0	0	0	54 092	15 536	32 931	109 333
Aceite de pescado	58 526	719	0	0	0	4 577	14 131	1 342	62	115	501	11 414	3 009	5 458	21 901
Conserva de pescado	3 980	1 030	743	1 269	354	12	78	1 761	273	430	2 409	46	70	32	5 021
Pescado congelado	970	184	401	271	392	142	0	277	250	204	646	200	14	0	1 591
HIDROCARBUROS LÍQUIDOS - MB	16 989	2 456	2 489	2 336	2 319	2 235	2 340	1 953	2 234	2 405	2 021	2 402	2 336	2 438	15 788
GLP	7 996	1 150	1 176	1 095	1 094	1 052	1 101	930	1 090	1 177	971	1 187	1 166	1 197	7 719
Gasolina	6 754	992	996	950	939	909	951	791	876	950	819	947	916	977	6 275
Diesel	2 239	315	316	292	287	274	287	232	267	278	230	268	254	265	1 794

MB = Miles de barriles

Fuente: MINEM, PRODUCE.

Elaboración: BCRP, Sucursal Huancayo.

ANEXO 7

ICA: PRODUCCIÓN MANUFACTURERA
(VARIACIONES PORCENTUALES 1/)

	2011							2012							
	ENE-JUL	JUL	AGO	SET	OCT	NOV	DIC	ENE	FEB	MAR	ABR	MAY	JUN	JUL	ENE-JUL
REFINACIÓN DE METALES	460,6	-33,3	-36,4	5,6	2,8	-2,0	0,4	-15,7	-13,0	-22,5	-17,9	-17,6	-0,9	4,5	-13,0
Estaño	460,6	-34,5	-36,4	5,6	2,8	-2,0	0,4	-15,7	-13,0	-22,5	-17,9	-17,6	-0,9	4,5	-13,0
PRODUCTOS PESQUEROS	1 307,5	1 482,8	689,5	3 022,1	539,2	1 587,5	2 695,8	-57,8	32,0	79,4	-88,8	-35,7	-76,3	236,0	-55,5
Harina de pescado	1 137,3	28 225,0	-	-	-100,0	1 979,5	3 038,9	-78,4	-	-	-100,0	-34,8	-75,4	481,3	-61,4
Aceite de pescado	3 273,3	2 296,7	-	-	-100,0	2 815,3	8 900,6	-81,8	-	-	-97,9	-28,9	-72,7	659,1	-62,6
Conserva de pescado	20 847,4	853,7	-	2 015,0	911,4	-90,2	-36,1	2 074,1	53,4	681,8	1 195,2	-96,5	-93,9	-96,9	26,2
Pescado congelado	1 392,3	119,0	331,2	-	1 125,0	-	-	889,3	20,8	0,5	492,7	117,4	-90,5	-100,0	64,0
HIDROCARBUROS LÍQUIDOS	620,1	-3,5	-2,3	-4,3	-8,2	-7,0	-6,3	-21,5	-0,6	-3,3	-15,9	-3,8	-4,0	-1,0	-7,3
GLP	634,7	-4,6	-1,4	-3,2	-6,8	-6,6	-7,5	-19,9	4,3	1,3	-13,5	-1,9	1,9	4,1	-3,5
Gasolina	625,3	0,6	-1,6	-2,9	-6,9	-4,5	-1,7	-20,2	-2,1	-4,3	-14,5	-1,3	-5,3	-1,5	-7,1
Diesel	563,3	-7,2	-7,2	-11,9	-16,4	-15,8	-16,1	-30,8	-10,9	-15,1	-28,0	-18,0	-19,4	-15,9	-19,9
TOTAL	657,3	-4,3	-5,9	-0,6	-5,1	4,1	11,6	-25,4	-2,1	-5,6	-39,8	-14,2	-21,2	9,9	-16,0

1/ Respecto al mismo mes o periodo del año anterior

Fuente: MINEM, PRODUCE.

Elaboración: BCRP, Sucursal Huancayo.

ANEXO 8

ICA: ARRIBOS POR CATEGORÍAS

	ICA				NAZCA				CHINCHA				PISCO				PALPA				TOTAL					
	2011		2012		2011		2012		2011		2012		2011		2012		2011		2012		2011		2012		TOTAL	
	NAC	EXT	NAC	EXT	NAC	EXT	NAC	EXT	NAC	EXT	NAC	EXT	NAC	EXT	NAC	EXT	NAC	EXT	NAC	EXT	NAC	EXT	TOTAL	NAC	EXT	TOTAL
Enero	36 446	3 936	40 073	3 883	13 055	4 312	14 872	6 652	15 507	395	17 547	641	12 441	3 080	16 606	5 003	209	10	563	17	77 658	11 733	89 391	89 661	16 196	105 857
Febrero	35 575	3 844	37 919	3 102	13 478	4 580	13 673	3 947	14 882	268	17 089	351	12 191	2 947	13 359	4 362	282	4	553	8	76 408	11 643	88 051	82 593	11 770	94 363
Marzo	36 368	3 751	35 989	3 862	13 817	6 114	13 954	5 983	14 491	475	17 320	213	9 322	2 370	12 746	3 340	221	13	542	7	74 219	12 723	86 942	80 551	13 405	93 956
Abril	36 015	3 793	43 656	2 443	13 300	7 143	13 476	7 678	15 340	365	16 551	913	10 991	2 290	11 591	6 671	303	2	561	32	75 949	13 593	89 542	85 835	17 737	103 572
Mayo	32 656	3 977	35 198	3 279	11 688	7 114	13 891	6 712	14 884	501	14 858	844	9 788	2 739	11 750	3 646	298	6	476	36	69 314	14 337	83 651	76 173	14 517	90 690
Junio	32 306	4 053	42 730	2 209	11 381	6 395	12 367	5 920	14 920	369	13 805	1 302	8 405	2 890	11 234	4 018	258	6	240	31	67 270	13 713	80 983	80 376	13 480	93 856
Julio	38 034	4 433	43 636	4 231	13 889	8 770	14 440	7 731	16 887	503	15 692	2 441	9 528	4 291	11 780	4 363	200	9	240	40	78 538	18 006	96 544	85 788	18 806	104 594
Agosto	36 837	4 700			12 755	9 797			14 944	483			9 134	4 102			263	10			73 933	19 092	93 025			
Setiembre	32 936	3 385			13 995	9 279			15 539	637			7 569	3 614			214	15			70 253	16 930	87 183			
Octubre	38 007	3 806			13 371	9 918			16 274	405			10 547	3 180			219	5			78 418	17 314	95 732			
Noviembre	35 236	3 620			12 700	7 911			14 428	385			10 109	3 038			226	3			72 699	14 957	87 656			
Diciembre	37 114	3 854			12 312	4 049			16 368	504			11 868	3 544			238	5			77 900	11 956	89 856			
ENE-JUL	247 400	27 787	279 201	23 009	90 608	44 428	96 673	44 623	106 911	2 876	112 862	6 705	72 666	20 607	89 066	31 403	1 771	50	3 175	171	519 356	95 748	615 104	580 977	105 911	686 888
Var. Jul. 12/11			14,7	-4,6			4,0	-11,8			-7,1	385,3			23,6	1,7			20,0	344,4				9,2	4,4	8,3
Var (Ene - Jul) 12/11			12,9	-17,2			6,7	0,4			5,6	133,1			22,6	52,4			79,3	242,0				11,9	10,6	11,7

Fuente: MINCETUR

Elaboración: BCRP, Sucursal Huancayo.

ANEXO 9

ICA: INDICADORES DE OCUPABILIDAD EN ESTABLECIMIENTOS DE HOSPEDAJE COLECTIVO

INDICADORES	2011							2012 1/							
	ENE - JUL	JUL	AGO	SET	OCT	NOV	DIC	ENE	FEB	MAR	ABR	MAY	JUN	JUL	ENE - JUL
Total de Arribos	615 104	96 544	93 025	87 183	95 732	87 656	89 856	105 857	94 363	93 956	103 572	90 690	93 856	104 594	686 888
Nacionales	519 356	78 538	73 933	70 253	78 418	72 699	77 900	89 661	82 593	80 551	85 835	76 173	80 376	85 788	580 977
Extranjeros	95 748	18 006	19 092	16 930	17 314	14 957	11 956	16 196	11 770	13 405	17 737	14 517	13 480	18 806	105 911
Total de Pernoctaciones	804 798	127 505	120 558	110 682	121 898	113 898	116 417	135 393	126 381	120 670	142 953	119 699	124 206	135 474	904 776
Nacionales	677 301	104 606	96 437	89 624	102 039	93 719	100 168	113 601	109 222	103 062	116 916	100 312	105 845	110 976	759 934
Extranjeros	127 497	22 899	24 121	21 058	19 859	20 179	16 249	21 792	17 159	17 608	26 037	19 387	18 361	24 498	144 842
Permanencia Promedio (días)	1,3	1,3	1,3	1,3	1,3	1,3	1,3	1,3	1,3	1,3	1,4	1,3	1,3	1,3	1,3
Nacionales	1,3	1,3	1,3	1,3	1,3	1,3	1,3	1,3	1,3	1,3	1,3	1,3	1,3	1,3	1,3
Extranjeros	1,6	1,5	1,5	1,5	1,2	1,8	1,6	1,4	1,5	1,5	1,6	1,5	1,4	1,3	1,4
Oferta Promedio															
Número de establecimientos	548	558	561	563	566	569	563	564	564	566	567	569	570	571	567
Número de habitaciones	8 741	8 828	8 831	8 878	8 910	8 939	8 853	9 021	9 046	9 162	9 141	9 198	9 210	9 249	9 147
Número de plazas - camas	16 193	16 348	16 350	16 440	16 461	16 497	16 329	16 453	16 538	16 853	16 779	16 835	16 858	16 876	16 742
Tasa Neta de Ocupación															
Habitaciones (TNOH) 2/	26,1	27,6	26,6	25,8	26,7	26,8	26,6	29,6	30,8	26,0	31,5	26,4	27,9	28,5	28,7
Camas (TNOC) 3/	22,9	24,4	22,8	22,2	23,1	22,9	23,4	25,6	26,4	22,5	27,5	26,7	24,0	24,9	25,4
Total Empleo Promedio	2 256	2 371	2 409	2 431	2 306	2 316	2 346	2 127	2 123	2 394	2 431	2 236	2 477	2 465	2 322

1/ Información preliminar.

2/ TNOH = (Total de habitaciones ocupadas)*100 / (Total de habitaciones disponibles * n° de noches en el mes).

3/ TNOC = (Total de pernoctaciones)*100 / (Total de plazas-camas disponibles * n° de noches en el mes).

Fuente: MINCETUR.

Elaboración: BCRP, Sucursal Huancayo.

ANEXO 10

**ICA: EXPORTACIONES FOB TRADICIONALES
(Miles de US\$)**

PRODUCTO	2011							2012 1/							
	ENE - JUL	JUL	AGO	SET	OCT	NOV	DIC	ENE	FEB	MAR	ABR	MAY	JUN	JUL	ENE - JUL
AGRÍCOLAS	0	0	0	0	0	0	0	0	0	0	0	0	0	0	0
Algodón	0	0	0	0	0	0	0	0	0	0	0	0	0	0	0
MINEROS	946 307	121 585	169 388	85 145	139 764	90 177	96 875	140 252	95 757	94 220	63 441	136 106	102 543	102 173	734 492
Cobre	176 939	11 247	47 023	19 664	36 892	14 192	9 021	34 709	12 896	14 123	19 677	25 572	0	28 106	135 082
Estaño	131 155	265	1 002	781	870	344	1 027	1 570	583	611	606	119	871	404	4 766
Hierro	599 559	106 182	100 907	64 396	98 301	64 178	84 475	91 511	81 644	65 342	39 593	109 908	92 189	64 957	545 145
Oro	337	78	81	304	913	415	693	423	633	906	471	507	1 075	692	4 707
Plomo	14 529	801	7 904	0	231	4 920	0	7 646	0	10 111	3 093	0	6 827	4 949	32 626
Zinc	23 789	3 012	12 472	0	2 557	6 128	1 659	4 393	0	3 128	0	0	1 581	3 064	12 166
PESQUEROS	264 053	85 177	36 924	9 895	21 954	4 790	9 788	33 962	17 362	6 758	16 066	5 773	26 567	24 324	130 811
Aceite de Pescado	41 894	18 339	0	88	3 789	1 546	70	1 785	809	118	6 675	0	0	0	9 388
Harina de Pescado	222 158	66 838	36 924	9 808	18 165	3 243	9 718	32 177	16 553	6 639	9 391	5 773	26 567	24 324	121 423
PETRÓLEO Y DERIVADOS	835 955	92 242	124 768	116 744	90 334	60 901	46 375	136 313	74 643	113 807	99 457	89 032	75 362	58 913	647 527
Gas Licuado	39 585	0	7 712	6 131	777	681	6 574	3 580	1 377	1 150	590	946	439	0	8 081
Gas Propano	89 600	0	20 090	13 172	0	0	10 952	3 686	5 791	32	0	0	0	0	9 509
Gasolina	706 769	92 242	96 966	97 441	89 557	60 220	28 848	129 047	67 475	112 626	98 866	88 087	74 923	58 913	629 937
TOTAL	2 046 314	299 005	331 080	211 784	252 052	155 867	153 038	310 527	187 762	214 785	178 963	230 912	204 472	185 409	1 512 831

1/ Cifras Preliminares.

Fuente: SUNAT. www.sunat.gob.pe

Elaboración: BCRP, Sucursal Huancayo.

ANEXO 11

ICA: EXPORTACIONES FOB NO TRADICIONALES
(Miles de US\$)

PRODUCTO	2011							2012 1/							
	ENE - JUL	JUL	AGO	SET	OCT	NOV	DIC	ENE	FEB	MAR	ABR	MAY	JUN	JUL	ENE - JUL
AGROPECUARIOS	296 242	50 517	57 221	50 201	47 720	60 542	90 279	86 070	48 329	36 267	30 920	40 805	39 116	52 123	333 631
Alcachofas en conserva	3 056	956	4 892	4 719	1 530	1 430	701	447	56	44	0	130	0	72	749
Arvejas frescas	57	45	155	235	245	48	4	0	0	0	0	0	17	118	134
Cebollas frescas	2 389	1 176	4 101	6 129	5 176	2 930	2 821	920	0	0	0	0	114	2 521	3 555
Espárragos frescos	60 828	13 804	14 934	19 090	21 341	16 220	15 695	9 856	4 518	6 570	7 618	9 926	10 003	13 664	62 154
Espárragos congelados	13 587	1 089	1 065	1 607	5 525	6 442	6 283	2 193	3 390	2 108	3 159	5 210	1 086	567	17 713
Espárragos en conserva	4 371	359	206	420	1 010	1 765	1 583	693	395	175	109	457	149	254	2 233
Limón	458	0	14	0	32	76	28	16	45	97	127	72	67	0	424
Mandarina	18 637	5 752	6 565	1 217	79	0	0	0	0	1 201	2 683	5 887	4 333	7 627	21 730
Naranjas y tangelos	10 608	8 783	2 950	319	315	109	0	0	0	0	0	0	1 045	11 593	12 637
Otros cítricos	254	58	482	965	58	0	0	0	0	0	0	727	519	10	1 257
Mango	1 291	32	0	0	0	0	13	8	116	129	25	77	33	43	432
Palta fresca	17 655	5 150	8 350	4 358	135	0	0	0	0	159	3 205	4 102	10 941	6 667	25 074
Pallares	420	0	268	40	101	154	201	148	95	148	50	123	0	10	574
Páprika	456	0	23	0	46	94	0	0	0	0	0	0	0	0	0
Pimiento entero	7 912	1 418	664	591	217	278	111	0	0	0	0	0	0	0	0
Semillas	25 474	3 221	2 015	2 138	2 376	2 538	3 777	4 367	826	5 844	2 812	2 977	2 283	1 442	20 550
Pasta de tomate	4 235	975	458	1 610	599	461	480	736	456	785	817	513	824	765	4 896
Uvas frescas	86 864	0	0	0	3 921	25 004	55 290	61 240	31 420	5 804	23	0	0	0	98 487
Frutas frescas y en conserva	16 425	3 536	2 592	435	369	360	327	107	345	4 400	4 948	1 919	1 400	1 398	14 517
Otras hortalizas	4 481	1 526	2 822	1 808	813	672	1 115	534	649	609	128	160	282	697	3 058
Cacao entero, pasta y manteca	4 624	675	2 272	2 261	2 399	1 147	350	174	183	595	93	366	671	532	2 613
Licores, pisco y vinos.	723	242	177	106	100	105	204	73	108	192	106	83	25	60	647
Algas frescas, refrigeradas, congeladas o secas	3 240	769	662	343	477	163	410	689	993	963	1 098	1 165	1 003	870	6 780
Resto 2/	8 198	952	1 554	1 808	856	546	886	3 869	4 736	6 447	3 919	6 912	4 321	3 214	33 418
PESQUEROS	20 402	3 200	3 355	4 586	2 783	2 909	3 587	2 734	2 213	3 102	1 075	1 775	2 106	2 259	15 266
Pescado fresco, salado, cong. y en conserva	15 932	2 646	2 970	3 437	2 603	2 283	3 450	2 734	1 667	2 892	911	1 488	1 920	1 632	13 244
Moluscos y crustáceos frescos, cong. y en conserva	4 470	554	385	1 149	180	626	137	0	546	210	165	288	186	627	2 022
TEXTILES	31 629	4 038	4 790	2 892	1 219	3 671	3 125	3 590	5 479	4 286	2 526	2 190	2 975	3 955	25 001
Hilados de algodón	1 035	429	428	0	0	482	410	200	483	512	118	556	132	310	2 310
Prendas de vestir	29 847	3 428	4 235	2 643	1 078	3 086	2 660	3 390	4 916	3 711	2 301	1 541	2 704	3 588	22 151
Resto 3/	747	180	126	249	140	103	55	0	81	62	107	92	140	58	539
OTROS	22 103	1 812	3 041	3 580	2 988	2 504	1 568	3 351	1 352	2 147	1 386	2 387	2 653	2 702	15 977
Condimentos y sazoadores	913	52	71	4	0	0	0	50	0	0	0	53	58	0	160
Guano y abonos	0	0	0	0	0	0	0	0	0	0	0	0	0	0	0
Muelles de ballesta 4/	810	232	58	225	170	93	221	180	94	93	186	139	0	136	828
Papeles y cartones	6 708	435	660	2 785	2 200	1 099	807	2 594	1 145	747	1 131	2 091	2 084	2 263	12 055
Sal (Cloruro de sodio)	6 399	303	868	479	515	1 246	469	464	0	247	0	0	339	0	1 050
Alambres, barras y perfiles de hierro	5 256	636	1 343	0	1	0	0	0	0	0	3	0	0	0	3
Otros	2 017	154	41	87	103	65	71	63	113	1 060	65	105	172	303	1 881
TOTAL	370 376	59 568	68 408	61 258	54 710	69 626	98 559	95 745	57 374	45 802	35 907	47 157	46 851	61 039	389 875

1/ Cifras Preliminares.

2/ Camote, otras menestras, maíz, flores frescas, huevos, carnes, animales vivos y otros.

3/ Envases de polipropileno y polietileno

4/ Para vehículos automotores

Fuente: SUNAT. www.sunat.gob.pe

Elaboración: BCRP, Sucursal Huancayo.

ANEXO 12

ICA: EXPORTACIONES FOB POR CLASIFICACIÓN
(Miles de US\$)

PRODUCTO	2011							2012 1/							
	ENE - JUL	JUL	AGO	SET	OCT	NOV	DIC	ENE	FEB	MAR	ABR	MAY	JUN	JUL	ENE - JUL
TRADICIONALES	2 046 314	299 005	331 080	211 784	252 052	155 867	153 038	310 527	187 762	214 785	178 963	230 912	204 472	185 409	1 512 831
Agrícolas	0	0	0	0	0	0	0	0	0	0	0	0	0	0	0
Mineros	946 307	121 585	169 388	85 145	139 764	90 177	96 875	140 252	95 757	94 220	63 441	136 106	102 543	102 173	734 492
Pesqueros	264 053	85 177	36 924	9 895	21 954	4 790	9 788	33 962	17 362	6 758	16 066	5 773	26 567	24 324	130 811
Petróleo y derivados	835 955	92 242	124 768	116 744	90 334	60 901	46 375	136 313	74 643	113 807	99 457	89 032	75 362	58 913	647 527
NO TRADICIONALES	370 376	59 568	68 408	61 258	54 710	69 626	98 559	95 745	57 374	45 802	35 907	47 157	46 851	61 039	389 875
Agropecuario	296 242	50 517	57 221	50 201	47 720	60 542	90 279	86 070	48 329	36 267	30 920	40 805	39 116	52 123	333 631
Pesqueros	20 402	3 200	3 355	4 586	2 783	2 909	3 587	2 734	2 213	3 102	1 075	1 775	2 106	2 259	15 266
Textiles	31 629	4 038	4 790	2 892	1 219	3 671	3 125	3 590	5 479	4 286	2 526	2 190	2 975	3 955	25 001
Otros	22 103	1 812	3 041	3 580	2 988	2 504	1 568	3 351	1 352	2 147	1 386	2 387	2 653	2 702	15 977
TOTAL	2 416 690	358 572	399 488	273 042	306 762	225 493	251 597	406 272	245 136	260 587	214 871	278 069	251 323	246 448	1 902 706

1/ Cifras Preliminares.

Fuente: SUNAT. www.sunat.gob.pe

Elaboración: BCRP, Sucursal Huancayo.

ANEXO 13

ICA: EXPORTACIONES FOB POR BLOQUE ECONÓMICO Y PAÍSES
(Miles de US\$)

PRODUCTO	2011							2012 1/							ENE - JUL
	ENE - JUL	JUL	AGO	SET	OCT	NOV	DIC	ENE	FEB	MAR	ABR	MAY	JUN	JUL	
AMÉRICA	1 010 327	120 153	169 048	157 145	127 342	107 800	104 272	165 588	90 790	132 161	84 396	113 411	102 382	90 292	779 020
CAN	163 906	4 994	4 069	26 741	4 328	3 488	21 167	14 264	10 816	4 712	3 059	4 498	4 065	3 797	45 211
Bolivia	1 501	318	270	283	959	1 027	420	973	1 099	1 301	733	1 037	546	46	5 735
Colombia	69 789	1 915	1 603	3 177	1 396	852	2 027	2 273	1 390	1 347	954	971	1 325	1 061	9 321
Ecuador	85 135	1 331	1 059	19 737	548	1 015	18 406	7 368	7 192	663	420	978	466	1 052	18 140
Venezuela	7 480	1 429	1 137	3 544	1 425	594	313	3 650	1 135	1 400	952	1 512	1 729	1 638	12 015
CHILE	37 086	886	4 672	1 532	2 036	1 422	1 748	1 697	36 198	10 215	2 790	29 353	4 496	2 321	87 071
MERCOSUR	137 629	27 755	892	425	26 570	1 112	1 133	84	327	505	324	248	510	661	2 659
Argentina	10 402	19	87	49	107	163	339	11	196	140	133	65	0	344	888
Brasil	127 157	27 729	805	376	26 461	112	793	73	73	336	162	183	510	311	1 647
Resto MERCOSUR	69	7	0	0	2	837	0	0	58	29	30	0	0	7	123
TLCAN	644 293	85 608	158 246	128 083	94 189	101 458	78 654	148 796	43 219	116 586	78 060	78 838	92 968	83 002	641 469
Canadá	237 530	34 173	1 749	33 977	33 453	33 223	32 674	765	113	754	2 077	1 888	1 207	4 166	10 971
Estados Unidos	356 902	51 325	128 761	93 844	60 495	67 996	45 714	147 927	43 104	115 832	75 945	76 823	91 623	78 728	629 982
México	49 861	110	27 735	261	241	239	267	104	3	1	37	126	138	107	516
RESTO DE AMÉRICA	27 413	909	1 169	365	218	320	1 570	748	230	142	163	474	343	511	2 610
Trinidad y Tobago	0	0	0	0	0	0	0	0	0	0	0	0	0	0	0
Resto	27 413	909	1 169	365	218	320	1 570	748	230	142	163	474	343	511	2 610
EUROPA	303 899	58 888	43 836	19 966	30 960	24 310	27 891	41 162	20 079	31 519	21 401	33 392	23 711	37 155	208 419
UNIÓN EUROPEA	289 749	54 598	43 386	19 453	29 869	23 578	25 270	37 120	16 901	29 145	16 827	32 455	22 535	35 640	190 623
Alemania	29 837	1 364	13 186	696	10 343	181	1 077	7 270	1 693	1 246	725	294	200	8 578	20 005
Bélgica Luxemburgo	14 044	7 879	201	418	280	261	276	146	271	10 279	168	91	316	466	11 735
Dinamarca	19 859	5 945	19	29	3 084	318	72	1 341	61	53	1 514	44	0	69	3 082
España	61 953	10 998	9 975	6 834	5 736	4 470	5 823	5 789	4 193	6 044	3 817	5 255	8 235	5 109	38 442
Francia	7 604	646	860	1 891	660	1 008	1 305	439	669	2 173	1 555	812	1 305	651	7 604
Inglaterra	43 988	8 390	7 757	3 129	4 486	10 633	5 564	4 175	1 036	2 196	2 605	3 218	3 519	7 901	24 651
Italia	6 067	610	1 054	606	1 135	1 442	1 088	694	1 007	751	331	645	638	507	4 573
Países Bajos	91 390	8 975	9 298	5 487	3 626	4 983	9 974	11 328	7 156	5 996	5 696	6 031	7 810	10 681	54 698
Suecia	847	298	203	55	39	91	45	14	31	33	44	62	64	250	497
Resto Unión Europea	14 160	9 492	833	309	481	190	46	5 923	784	375	372	16 005	447	1 429	25 334
SUIZA	144	28	104	224	925	341	633	456	459	855	471	602	1 117	888	4 849
RESTO DE EUROPA	14 006	4 262	346	289	166	391	1 987	3 586	2 720	1 520	4 102	335	58	627	12 947
Noruega	5 344	3 492	99	25	28	27	18	543	37	18	2 568	13	34	239	3 452
Rusia	7 813	194	248	264	0	364	1 932	2 967	2 683	1 467	1 442	270	24	378	9 231
Resto de Europa	848	576	0	0	138	0	38	76	0	34	92	53	0	9	264
ASIA	1 096 016	177 879	185 471	94 619	148 123	92 876	118 427	197 804	133 624	96 289	108 594	129 619	124 580	118 366	908 875
China	936 823	130 475	171 851	88 926	140 308	88 469	103 494	139 114	110 951	86 175	64 445	126 475	118 011	104 595	749 767
Filipinas	0	0	0	0	0	0	0	0	0	0	0	0	0	0	0
Hong Kong	27 881	2 970	2 166	266	109	234	4 005	17 509	9 924	1 815	266	4	931	1 061	31 511
India	30 697	0	0	0	0	0	209	14 206	99	0	0	0	54	0	14 359
Indonesia	9 747	2 383	734	1 245	431	911	1 699	4 186	1 066	647	0	0	0	0	5 899
Japón	48 767	23 828	2 529	1 221	2 296	2 838	5 370	3 339	3 727	2 957	38 352	2 472	2 665	2 141	55 653
República de Corea	8 395	801	5 112	301	2 804	74	805	8 446	119	247	3 161	44	23	3 354	15 393
Taiwan	5 890	2 970	1 570	801	1 057	269	648	914	2 834	1 270	473	0	548	910	6 949
Vietnam	12 528	3 284	1 493	1 202	363	0	181	4 759	2 584	1 677	1 609	0	1 904	2 562	15 096
Resto de Asia	15 287	11 167	17	659	756	82	2 016	5 330	2 320	1 501	288	624	442	3 744	14 247
ÁFRICA	1 434	781	630	828	14	104	34	917	373	309	12	363	58	13	2 046
OCEANÍA	5 015	872	502	484	323	403	973	801	269	310	468	1 285	592	621	4 346
Australia	4 511	872	477	259	321	354	918	755	266	172	452	858	592	621	3 717
Resto de Oceanía	504	0	25	225	2	49	55	47	3	137	15	427	0	0	629
TOTAL	2 416 690	358 572	399 488	273 042	306 762	225 493	251 597	406 272	245 136	260 587	214 871	278 069	251 323	246 448	1 902 706

1/ Cifras Preliminares.

Fuente: SUNAT. www.sunat.gob.pe

Elaboración: BCRP, Sucursal Huancayo.

ANEXO 14

ICA: IMPORTACIONES FOB POR LA ADUANA DE PISCO
(Miles de US\$)

PRODUCTOS	2011							2012 1/							
	ENE - JUL	JUL	AGO	SET	OCT	NOV	DIC	ENE	FEB	MAR	ABR	MAY	JUN	JUL	ENE - JUL
Bienes de Consumo	29	0	0	0	0	0	0	0	0	0	0	0	0	0	0
Bienes de consumo no duradero	0	0	0	0	0	0	0	0	0	0	0	0	0	0	0
Bienes de consumo duradero	29	0	0	0	0	0	0	0	0	0	0	0	0	0	0
Materias Primas y Productos Intermedios 2/	98 717	19 655	11 306	20 649	12 516	11 319	15 318	15 641	15 221	10 659	13 051	11 563	14 528	18 573	99 236
Combustibles, lubricantes y productos conexos	0	0	0	0	0	0	0	182	364	182	201	2 229	201	201	3 561
MP y productos intermedios para la agricultura	25 899	6 495	3 086	4 816	513	1 497	3 649	5 896	1 373	414	94	3 906	3 799	3 432	18 914
MP y productos intermedios para la industria	72 818	13 160	8 220	15 833	12 003	9 821	11 669	9 563	13 484	10 063	12 755	5 428	10 528	14 940	76 761
Bienes de Capital y Materiales de Construcción	158 418	22 789	9 433	12 460	3 032	19 198	1 423	8 894	4 936	0	0	8 679	10 464	22 660	55 633
Materiales de construcción	125 539	7 529	9 433	12 460	3 032	19 198	1 423	8 894	4 936	0	0	8 679	10 464	22 660	55 633
Bienes de capital para la agricultura	0	0	0	0	0	0	0	0	0	0	0	0	0	0	0
Bienes de capital para la industria	31 031	15 260	0	0	0	0	0	0	0	0	0	0	0	0	0
Equipos de transporte	1 849	0	0	0	0	0	0	0	0	0	0	0	0	0	0
TOTAL	257 164	42 444	20 739	33 109	15 548	30 517	16 741	24 536	20 157	10 659	13 051	20 242	24 992	41 233	154 869

1/ Cifras Preliminares.

2/ MP = Materias primas

Fuente: SUNAT. www.sunat.gob.pe

Elaboración: BCRP, Sucursal Huancayo.

ANEXO 15

ICA: IMPORTACIONES FOB POR LA ADUANA DE PISCO SEGÚN PAÍS DE ORIGEN
(Miles de US\$)

BLOQUE	2011							2012 1/							ENE - JUL
	ENE - JUL	JUL	AGO	SET	OCT	NOV	DIC	ENE	FEB	MAR	ABR	MAY	JUN	JUL	
AMÉRICA	143 953	13 784	9 885	13 959	11 052	27 522	16 111	20 796	16 699	9 399	8 504	9 704	20 932	20 379	106 413
CAN	314	0	0	0	0	0	0	1 518	364	182	201	201	201	201	2 869
Colombia	314	0	0	0	0	0	0	1 518	364	182	201	201	201	201	2 869
Ecuador	0	0	0	0	0	0	0	0	0	0	0	0	0	0	0
Venezuela	0	0	0	0	0	0	0	0	0	0	0	0	0	0	0
CHILE	6 660	715	291	3 602	0	2 602	2 558	750	2 594	0	2 147	361	0	917	6 769
MERCOSUR	61 840	0	0	0	0	19 198	0	0	0	0	390	0	0	0	390
Argentina	2 075	0	0	0	0	0	0	0	0	0	390	0	0	0	390
Brasil	58 162	0	0	0	0	19 198	0	0	0	0	0	0	0	0	0
Resto MERCOSUR	1 603	0	0	0	0	0	0	0	0	0	0	0	0	0	0
TLCAN	73 620	13 069	9 594	10 357	11 052	4 692	11 526	9 634	8 129	9 217	5 766	8 478	11 128	13 139	65 491
Canadá	1 298	0	0	0	0	0	0	0	0	0	0	0	0	0	0
Estados Unidos	72 322	13 069	9 594	10 357	11 052	4 692	11 526	9 634	8 129	9 217	5 766	8 478	11 128	13 139	65 491
México	0	0	0	0	0	0	0	0	0	0	0	0	0	0	0
RESTO DE AMÉRICA	1 519	0	0	0	0	1 029	2 027	8 894	5 613	0	0	663	9 603	6 121	30 894
Bermudas	0	0	0	0	0	0	0	0	0	0	0	0	0	0	0
Islas Vírgenes	0	0	0	0	0	0	0	0	0	0	0	0	0	0	0
Panamá	1 519	0	0	0	0	0	604	0	676	0	0	663	458	1 445	3 243
Resto	0	0	0	0	0	1 029	1 423	8 894	4 936	0	0	0	9 145	4 676	27 651
EUROPA	96 081	26 264	10 239	16 044	3 545	0	0	2 315	0	0	0	0	2 018	3 536	7 870
UNIÓN EUROPEA	33 029	16 985	0	0	0	0	0	0	0	0	0	0	1 319	2 647	3 966
Alemania	674	0	0	0	0	0	0	0	0	0	0	0	0	0	0
Austria	0	0	0	0	0	0	0	0	0	0	0	0	0	0	0
Bélgica Luxemburgo	15 043	1 597	0	0	0	0	0	0	0	0	0	0	0	0	0
España	15 565	15 388	0	0	0	0	0	0	0	0	0	0	0	0	0
Finlandia	719	0	0	0	0	0	0	0	0	0	0	0	0	0	0
Francia	759	0	0	0	0	0	0	0	0	0	0	0	0	0	0
Inglaterra	0	0	0	0	0	0	0	0	0	0	0	0	1 319	2 647	3 966
Italia	0	0	0	0	0	0	0	0	0	0	0	0	0	0	0
Países Bajos	270	0	0	0	0	0	0	0	0	0	0	0	0	0	0
Suecia	0	0	0	0	0	0	0	0	0	0	0	0	0	0	0
Turquía	0	0	0	0	0	0	0	0	0	0	0	0	0	0	0
SUIZA	58 132	8 247	7 307	4 086	1 941	0	0	2 315	0	0	0	0	0	889	3 204
RESTO DE EUROPA	4 919	1 032	2 932	11 958	1 604	0	0	0	0	0	0	0	699	0	699
ASIA	9 034	918	615	3 106	951	475	0	794	1 568	0	1 817	9 068	782	16 467	30 496
China	0	0	0	0	0	0	0	0	0	0	0	0	0	0	0
India	0	0	0	0	0	0	0	0	0	0	0	8 679	0	15 337	24 016
Japón	23	0	0	0	0	0	0	0	0	0	0	0	0	0	0
Hong Kong	7 481	0	0	0	0	0	0	0	0	0	0	0	0	0	0
Resto de Asia	1 530	918	615	3 106	951	475	0	794	1 568	0	1 817	389	782	1 130	6 480
OCEANÍA	9	0	0	0	0	0	0	0	0	0	0	0	0	0	0
ÁFRICA	8 087	1 478	0	0	0	2 520	630	630	1 890	1 260	2 730	1 470	1 260	850	10 090
TOTAL	257 164	42 444	20 739	33 109	15 548	30 517	16 741	24 536	20 157	10 659	13 051	20 242	24 992	41 233	154 869

Fuente: SUNAT.

Elaboración: BCRP, Sucursal Huancayo.

ANEXO 16

INGRESOS RECAUDADOS EN ICA
(Miles de nuevos soles)

	2011							2012							
	ENE - JUL	JUL	AGO	SET	OCT	NOV	DIC	ENE	FEB	MAR	ABR	MAY	JUN	JUL	ENE - JUL
I. INGRESOS TRIBUTARIOS	357 086	47 865	35 984	48 124	36 995	45 966	34 926	51 171	45 526	49 467	44 896	49 234	48 741	52 203	341 239
1). Impuesto a la Renta	117 217	11 305	11 307	14 557	12 922	12 803	12 076	19 928	13 723	17 813	22 427	12 836	15 033	13 715	115 476
Personas Naturales	28 880	3 232	3 927	4 706	4 285	4 639	3 953	6 851	3 558	3 639	5 362	4 664	4 815	4 488	33 376
Personas Jurídicas	59 599	7 619	7 156	9 343	7 751	7 845	7 875	11 555	9 444	7 796	7 240	6 850	8 554	8 678	60 117
Regularización	28 739	454	224	509	887	319	249	1 522	721	6 378	9 825	1 321	1 664	549	21 982
2). Impuesto a las Importaciones	112	0	0	0	0	0	0	0	0	0	0	0	0	0	0
3). Impuesto a la Prod. y Consumo	217 033	33 097	21 510	29 812	20 794	29 841	19 723	28 849	28 714	29 599	17 161	27 752	28 501	33 907	194 483
I.G.V.	214 263	32 545	21 181	29 289	20 401	29 349	19 165	27 969	28 281	29 037	17 000	27 289	28 258	33 494	191 328
- Operaciones Internas	82 129	12 184	10 935	14 962	12 608	12 712	12 172	19 217	18 518	22 544	11 153	17 301	15 562	13 376	117 671
- Operaciones Externas	132 134	20 360	10 245	14 327	7 793	16 637	6 993	8 751	9 763	6 493	5 847	9 988	12 696	20 118	73 657
I.S.C.	2 770	553	330	523	393	492	558	881	433	562	161	463	243	413	3 154
4). Otros Ingresos Tributarios	22 724	3 462	3 166	3 754	3 279	3 321	3 127	2 393	3 089	2 055	5 308	8 647	5 206	4 581	31 281
II. INGRESOS NO TRIBUTARIOS	1 547	0	2 902	0	5 454	347	824	2 551	1 108	906	1 395	362	667	917	7 905
TOTAL INGRESOS CORRIENTES (I+II)	358 633	47 865	38 885	48 124	42 449	46 313	35 751	53 722	46 634	50 373	46 291	49 596	49 408	53 120	349 144

Fuente: Superintendencia Nacional de Administración Tributaria - SUNAT.

Elaboración: BCRP, Sucursal Huancayo.

ANEXO 17

**GASTO PÚBLICO DEVENGADO POR NIVELES DE GOBIERNO 1/
(Miles de nuevos soles)**

NIVELES DE GOBIERNO	2011							2012							
	ENE - JUL	JUL	AGO	SET	OCT	NOV	DIC	ENE	FEB	MAR	ABR	MAY	JUN	JUL	ENE - JUL
Gobierno Central	461 147	105 766	105 616	60 541	57 539	62 397	141 848	37 928	46 215	41 657	56 275	48 924	60 312	60 868	352 180
Gobierno Regional de Ica	276 852	49 451	41 022	41 509	36 479	46 998	93 729	39 728	33 769	41 924	51 153	56 855	46 487	55 221	325 136
Gobiernos Locales (Municipios)	172 695	31 128	32 782	39 011	33 881	47 300	140 453	11 193	38 597	52 047	40 295	47 784	42 698	45 854	278 468
TOTAL	910 694	186 345	179 420	141 061	127 898	156 695	376 030	88 849	118 581	135 629	147 723	153 563	149 497	161 943	955 784

1/ Gasto Devengado: Asociado a la verificación del cumplimiento de las obligaciones, esto es la entrega del bien o prestación del servicio.

Fuente: Ministerio de Economía y Finanzas - SIAF.

Elaboración: BCRP, Sucursal Huancayo.

ANEXO 18

**GASTO PÚBLICO DEVENGADO POR TIPO Y NIVELES DE GOBIERNO 1/
(Miles de nuevos soles)**

TIPO DE GASTO	2011							2012							
	ENE - JUL	JUL	AGO	SET	OCT	NOV	DIC	ENE	FEB	MAR	ABR	MAY	JUN	JUL	ENE - JUL
GASTOS CORRIENTES	599 475	106 031	129 164	91 553	88 547	91 165	175 624	82 561	87 433	87 182	101 861	93 287	101 625	113 004	666 953
Gobierno Central	288 373	53 638	80 463	43 449	43 274	41 812	79 645	35 733	41 597	37 522	51 039	40 810	50 465	52 055	309 220
Gobierno Regional de Ica	223 940	37 409	33 963	33 588	31 804	34 153	67 627	39 429	32 372	33 278	36 567	37 984	37 420	44 050	261 101
Gobiernos Locales (Municipios)	87 162	14 984	14 738	14 516	13 468	15 200	28 352	7 399	13 464	16 383	14 255	14 493	13 740	16 899	96 632
GASTOS DE CAPITAL	311 185	80 314	50 245	49 474	39 343	65 530	200 383	6 289	31 148	48 446	45 862	60 247	47 872	48 927	288 791
Gobierno Central	172 775	52 129	25 153	17 093	14 264	20 584	62 203	2 196	4 618	4 136	5 236	8 114	9 847	8 813	42 960
Gobierno Regional de Ica	52 912	12 041	7 060	7 920	4 675	12 845	26 102	299	1 396	8 646	14 586	18 871	9 066	11 171	64 036
Gobiernos Locales (Municipios)	85 498	16 144	18 032	24 461	20 404	32 100	112 079	3 794	25 133	35 665	26 040	33 262	28 958	28 943	181 795
SERVICIO DE LA DEUDA	35	0	11	34	8	0	23	0	0	0	0	29	0	12	40
Gobierno Central	0	0	0	0	0	0	0	0	0	0	0	0	0	0	0
Gobierno Regional de Ica	0	0	0	0	0	0	0	0	0	0	0	0	0	0	0
Gobiernos Locales (Municipios)	35	0	11	34	8	0	23	0	0	0	0	29	0	12	40
TOTAL	910 694	186 345	179 420	141 061	127 898	156 695	376 030	88 849	118 581	135 629	147 723	153 563	149 497	161 943	955 784

1/ Gasto Devengado: Asociado a la verificación del cumplimiento de las obligaciones, esto es la entrega del bien o prestación del servicio.

Fuente: Ministerio de Economía y Finanzas - SIAF.

Elaboración: BCRP, Sucursal Huancayo.

ANEXO 19

**GASTO PÚBLICO TOTAL POR GENÉRICA DE GASTO 1/
(Miles de nuevos soles)**

TIPO DE GASTO	2011							2012							
	ENE - JUL	JUL	AGO	SET	OCT	NOV	DIC	ENE	FEB	MAR	ABR	MAY	JUN	JUL	ENE - JUL
GASTOS CORRIENTES	599 475	106 031	129 164	91 553	88 547	91 165	175 624	82 561	87 433	87 182	101 861	93 287	101 625	113 004	666 953
Personal y Obligaciones Sociales	293 164	49 867	41 138	39 993	40 835	41 306	53 251	47 657	42 110	40 900	41 485	42 804	42 265	51 880	309 102
Pensiones y Otras Prestaciones Soc.	182 958	37 848	24 509	27 159	25 129	23 722	41 399	25 268	21 737	21 942	26 452	23 680	23 264	35 983	178 326
Bienes y Servicios	109 883	17 447	59 455	22 868	21 201	24 599	52 757	8 078	20 787	23 347	32 943	24 753	33 961	21 431	165 300
Donaciones y Transferencias	4 465	223	1 073	575	748	650	2 905	727	2 007	199	241	487	1 000	1 923	6 583
Otros Gastos	9 004	646	2 989	959	634	888	25 313	831	792	793	740	1 563	1 136	1 787	7 643
GASTOS DE CAPITAL	311 185	80 314	50 245	49 474	39 343	65 530	200 383	6 289	31 148	48 446	45 862	60 247	47 872	48 927	288 791
Adquisición de Activos no Financieros	294 977	79 742	48 709	49 015	37 971	64 645	196 766	6 289	30 036	48 445	44 809	48 039	46 000	47 694	271 312
Adquisición de Activos Financieros	0	0	0	0	0	0	0	0	0	0	0	0	0	0	0
Donaciones y Transferencias	12 629	246	1 530	444	774	528	1 905	0	964	0	953	12 194	1 871	290	16 273
Otros Gastos	3 578	326	7	14	598	357	1 712	0	147	1	100	15	0	943	1 206
SERVICIO DE LA DEUDA	35	0	11	34	8	0	23	0	0	0	0	29	0	12	40
Servicio de la Deuda Pública	35	0	11	34	8	0	23	0	0	0	0	29	0	12	40
TOTAL	910 694	186 345	179 420	141 061	127 898	156 695	376 030	88 849	118 581	135 629	147 723	153 563	149 497	161 943	955 784

1/ Gasto Devengado: Asociado a la verificación del cumplimiento de las obligaciones, esto es la entrega del bien o prestación del servicio.

Fuente: Ministerio de Economía y Finanzas - SIAF.

Elaboración: BCRP, Sucursal Huancayo.

ANEXO 20

**INVERSIONES DEL SECTOR PÚBLICO TOTAL POR FUNCIONES 1/
(Miles de nuevos soles)**

FUNCIONES	2011							2012							
	ENE - JUL	JUL	AGO	SET	OCT	NOV	DIC	ENE	FEB	MAR	ABR	MAY	JUN	JUL	ENE - JUL
03: Planeamiento y Contingencia	7 545	1 547	2 003	2 691	2 850	3 636	12 972	693	2 617	4 376	3 558	5 205	6 704	4 279	27 431
04: Defensa y Seguridad Nacional	20 922	16 343	200	- 670	141	44	497	0	0	3	0	0	4	0	7
05: Orden Público y Seguridad	3 502	608	292	293	291	285	1 222	15	505	574	393	992	504	838	3 820
06: Justicia	608	110	11	95	87	100	484	0	29	0	0	0	15	4	49
07: Trabajo	1	0	0	0	0	10	45	0	13	0	1	0	0	0	14
08: Comercio	826	125	23	0	150	0	19	0	12	150	22	67	26	15	292
09: Turismo	146	24	1 571	264	33	31	519	2 174	255	839	919	680	438	878	6 182
10: Agropecuaria	3 561	368	267	633	1 902	7 277	12 255	153	969	941	1 034	719	772	2 491	7 080
11: Pesca	458	15	23	10	10	12	- 7	0	0	0	513	11	899	49	1 472
12: Energía	7 861	856	915	1 484	2 454	1 991	4 141	6	403	916	1 145	699	577	778	4 524
13: Minería	0	0	0	0	0	0	0	0	0	5	0	0	0	2	6
14: Industria	63	43	108	45	18	44	109	0	0	6	1	0	25	51	83
15: Transporte	67 211	23 804	16 259	8 446	5 363	13 907	52 990	2 260	5 561	14 108	18 851	11 036	11 769	12 578	76 161
16: Comunicaciones	478	89	53	42	3	0	92	0	0	0	0	2	0	48	49
17: Medio Ambiente	5 564	857	592	1 531	1 751	1 948	4 024	406	2 179	1 510	2 173	2 682	1 008	2 032	11 991
18: Saneamiento	60 837	16 008	12 236	14 206	7 733	12 228	28 804	196	11 080	9 398	7 237	10 331	7 661	9 226	55 129
19: Vivienda y Desarrollo Urbano	4 681	184	2 154	3 586	2 525	1 372	2 031	11	981	1 064	1 010	2 064	5 396	2 195	12 721
20: Salud	72 627	10 311	6 070	9 389	2 240	3 167	41 010	59	389	1 652	895	4 405	1 707	1 680	10 785
21: Cultura y Deporte	3 950	1 193	644	679	1 339	1 852	12 970	110	1 307	5 961	1 379	3 916	3 614	1 408	17 696
22: Educación	33 403	7 129	4 975	5 772	8 473	16 313	20 541	155	3 130	6 314	5 404	4 871	4 486	7 464	31 824
23: Protección Social	733	127	312	520	608	429	2 048	51	607	629	273	359	397	1 679	3 995
TOTAL	294 977	79 742	48 709	49 015	37 971	64 645	196 766	6 289	30 036	48 445	44 809	48 039	46 000	47 694	271 312

1/ Gasto Devengado: Asociado a la verificación del cumplimiento de las obligaciones, esto es la entrega del bien o prestación del servicio.

Fuente: Ministerio de Economía y Finanzas - SIAF.

Elaboración: BCRP, Sucursal Huancayo.

ANEXO 21

ICA: DEPÓSITOS Y OBLIGACIONES DEL SISTEMA FINANCIERO
(Miles de nuevos soles)

ENTIDADES FINANCIERAS	2011						2012						
	JUL	AGO	SET	OCT	NOV	DIC	ENE	FEB	MAR	ABR	MAY	JUN	JUL
I. SISTEMA BANCARIO	952 469	945 480	948 620	915 523	931 442	983 116	1 015 264	996 884	1 112 295	1 033 659	1 056 871	1 043 148	1 082 378
Azteca del Perú	5 110	5 133	5 240	5 293	5 434	5 659	5 714	5 588	5 724	5 750	5 674	5 717	6 010
Crédito	505 556	504 569	495 184	471 527	481 825	499 904	524 503	492 144	602 723	542 077	568 944	559 127	590 798
Comercio	4 245	4 261	4 141	3 995	4 085	4 118	4 208	4 088	4 542	4 506	4 491	4 263	4 309
Continental	154 596	154 299	156 831	150 869	166 453	179 331	184 651	187 250	192 658	190 841	194 964	192 728	195 846
Falabella	2 048	2 095	2 109	2 170	2 289	2 375	2 541	2 598	2 799	2 934	3 206	3 317	3 200
Financiero	1 279	1 218	1 535	1 221	983	984	1 337	1 627	1 829	2 055	2 243	2 561	2 902
Interamericano de Finanzas	28 036	26 007	34 577	36 514	31 592	30 587	37 943	37 257	35 696	31 005	30 460	26 167	24 856
Interbank	127 267	120 646	125 949	123 648	120 162	126 357	123 668	127 415	130 763	123 558	120 790	129 517	134 308
Mibanco	19 038	18 271	19 015	18 957	19 140	19 509	18 831	17 821	17 839	18 221	18 546	18 846	18 754
Scotiabank	105 294	108 981	104 038	101 328	99 478	114 290	111 866	121 094	117 723	112 712	107 553	100 906	101 396
II. INSTITUCIONES DE MICROFINANZAS	555 318	567 341	580 260	582 908	589 703	604 750	596 596	604 074	611 464	614 685	622 960	629 020	642 499
Financiera Crediscotia	2 450	2 390	3 645	3 646	4 037	4 003	4 056	4 487	4 482	4 322	4 221	4 459	4 568
Financiera TFC	0	0	0	0	0	0	0	0	0	0	0	0	0
Financiera Efectiva	0	0	0	0	0	0	0	0	0	0	0	0	0
Financiera Edyficar	0	0	0	0	0	0	0	0	47	0	0	69	0
Caja Municipal de Arequipa	12 742	13 182	14 440	14 537	14 881	15 486	15 697	17 771	18 043	18 032	19 289	19 004	19 263
Caja Municipal de Huancayo	0	0	463	745	805	994	1 556	2 044	2 119	2 560	2 457	2 453	2 265
Caja Municipal de Ica	251 262	260 784	266 796	267 461	269 856	282 718	282 611	284 542	290 344	291 559	293 241	298 323	302 671
Caja Municipal de Piura	490	497	558	527	587	500	587	515	470	592	603	589	585
Caja Municipal de Pisco	28 908	30 069	30 258	30 743	30 451	30 650	30 469	30 540	29 932	30 581	30 947	30 962	31 307
Caja Municipal de Sullana	1 352	1 254	1 158	932	1 155	1 253	1 090	962	830	993	885	867	1 058
Caja Rural Señor de Luren	256 876	257 988	261 998	263 337	267 039	268 251	259 719	262 411	264 413	265 186	270 380	271 268	279 911
Caja Rural Nuestra Gente	1 238	1 176	944	980	893	895	811	802	782	859	937	1 024	869
TOTAL	1 507 787	1 512 822	1 528 881	1 498 431	1 521 145	1 587 866	1 611 860	1 600 957	1 723 759	1 648 344	1 679 831	1 672 168	1 724 876
En MN	1 034 819	1 034 785	1 054 711	1 034 464	1 061 368	1 122 850	1 123 073	1 134 836	1 267 474	1 204 074	1 216 913	1 212 963	1 246 400
En ME	472 968	478 036	474 170	463 966	459 777	465 016	488 787	466 121	456 285	444 270	462 918	459 205	478 476

Fuente: Superintendencia de Banca y Seguros - SBS.

Elaboración: BCRP, Sucursal Huancayo.

ANEXO 22

ICA: DEPÓSITOS EN LAS ENTIDADES FINANCIERAS UBICADAS POR PROVINCIAS - JULIO 2012
(Miles de nuevos soles)

ENTIDADES FINANCIERAS	PROVINCIAS												REGIÓN					
	ICA			CHINCHA			NAZCA			PISCO			PALPA			M/N	M/E	TOTAL
	M/N	M/E	TOTAL	M/N	M/E	TOTAL	M/N	M/E	TOTAL	M/N	M/E	TOTAL	M/N	M/E	TOTAL			
I. SISTEMA BANCARIO	292 933	218 969	511 902	147 902	90 339	238 241	139 476	62 804	202 280	95 112	34 842	129 954	0	0	0	675 424	406 953	1 082 378
Banco Azteca del Perú	2 223	48	2 271	1 271	60	1 330	1 353	193	1 546	833	28	862	0	0	0	5 681	329	6 010
Crédito	117 092	106 479	223 571	60 793	48 408	109 201	138 123	62 611	200 734	41 304	15 987	57 292	0	0	0	357 313	233 485	590 798
Comercio	0	0	0	0	0	0	0	0	0	3 653	656	4 309	0	0	0	3 653	656	4 309
Continental	60 787	33 832	94 619	44 662	23 493	68 156	0	0	0	22 921	10 150	33 071	0	0	0	128 371	67 476	195 846
Falabella	2 295	719	3 014	157	29	186	0	0	0	0	0	0	0	0	0	2 452	748	3 200
Financiero	2 163	2	2 164	615	0	615	0	0	0	87	36	122	0	0	0	2 865	37	2 902
Interamericano de Finanzas	10 907	5 389	16 295	7 211	1 350	8 561	0	0	0	0	0	0	0	0	0	18 117	6 739	24 856
Interbank	47 776	44 822	92 598	15 906	8 810	24 716	0	0	0	12 114	4 880	16 994	0	0	0	75 796	58 512	134 308
Mbanco	5 557	585	6 142	6 334	295	6 629	0	0	0	5 341	642	5 983	0	0	0	17 231	1 522	18 754
Scotiabank	44 134	27 093	71 226	10 954	7 894	18 848	0	0	0	8 859	2 463	11 322	0	0	0	63 946	37 449	101 396
II. INSTITUCIONES DE MICROFINANZAS	352 216	47 181	399 397	68 794	6 022	74 816	65 851	12 720	78 571	76 662	4 239	80 902	7 453	1 361	8 814	570 976	71 523	642 499
Financiera Crediscotia	2 783	87	2 870	964	61	1 025	254	1	256	361	57	417	0	0	0	4 362	206	4 568
Financiera TFC S.A.	0	0	0	0	0	0	0	0	0	0	0	0	0	0	0	0	0	0
Financiera Efectiva	0	0	0	0	0	0	0	0	0	0	0	0	0	0	0	0	0	0
Financiera Edyficar	0	0	0	0	0	0	0	0	0	0	0	0	0	0	0	0	0	0
Caja Municipal de Arequipa	6 575	425	7 000	1 704	215	1 919	8 247	2 097	10 344	0	0	0	0	0	0	16 527	2 736	19 263
Caja Municipal de Huancayo	1 207	10	1 216	1 009	39	1 049	0	0	0	0	0	0	0	0	0	2 216	49	2 265
Caja Municipal de Ica	211 880	24 534	236 414	23 963	1 325	25 288	31 800	7 514	39 314	0	0	0	1 475	181	1 656	269 117	33 554	302 671
Caja Municipal de Pisco	0	0	0	0	0	0	0	0	0	29 770	1 538	31 307	0	0	0	29 770	1 538	31 307
Caja Municipal de Piura	538	48	585	0	0	0	0	0	0	0	0	0	0	0	0	538	48	585
Caja Municipal de Sullana	0	0	0	729	330	1 058	0	0	0	0	0	0	0	0	0	729	330	1 058
Caja Rural Señor de Luren	128 835	22 052	150 887	39 983	4 048	44 031	25 550	3 108	28 658	46 532	2 645	49 177	5 978	1 181	7 158	246 878	33 032	279 911
Caja Rural Nuestra Gente	398	26	424	442	4	446	0	0	0	0	0	0	0	0	0	839	30	869
TOTAL	645 149	266 150	911 299	216 696	96 361	313 057	205 328	75 524	280 851	171 775	39 081	210 855	7 453	1 361	8 814	1 246 400	478 477	1 724 876

Fuente: Superintendencia de Banca y Seguros - SBS.

Elaboración: BCRP, Sucursal Huancayo.

ANEXO 23

ICA: CRÉDITO DEL SISTEMA FINANCIERO AL SECTOR PRIVADO
(Miles de nuevos soles)

ENTIDADES FINANCIERAS	2011						2012						
	JUL	AGO	SET	OCT	NOV	DIC	ENE	FEB	MAR	ABR	MAY	JUN	JUL
I. SISTEMA BANCARIO	1 429 330	1 500 654	1 548 700	1 579 449	1 627 017	1 655 144	1 680 766	1 701 911	1 716 901	1 748 269	1 821 255	1 840 219	1 916 200
Azteca del Perú	23 628	25 002	25 221	22 074	22 212	23 029	22 896	28 228	31 167	32 542	35 058	37 042	38 481
Crédito	585 076	598 585	615 618	632 868	657 734	663 104	680 979	688 324	700 711	716 067	751 096	762 217	824 639
Comercio	2 058	2 051	2 002	1 940	1 863	1 821	1 813	1 228	1 303	1 315	1 327	1 241	1 234
Continental	337 015	346 739	358 688	362 347	372 615	378 106	382 141	388 128	395 880	403 566	409 877	410 722	410 074
Falabella	716	30 084	30 953	30 928	31 752	32 902	32 605	33 641	34 987	36 660	39 407	42 286	42 861
Financiero	2 182	2 997	3 796	4 636	5 555	6 640	7 916	9 455	11 483	13 093	14 945	16 638	18 579
Interamericano de Finanzas	8 329	8 683	9 027	8 656	9 055	9 488	11 836	11 571	10 434	8 558	8 457	9 700	9 402
Interbank	218 606	230 881	245 679	259 450	270 872	278 834	281 257	283 529	273 901	278 790	297 874	301 665	314 965
Mibanco	99 131	101 664	102 754	104 037	106 195	107 861	106 633	105 460	104 877	103 589	103 574	104 007	103 002
Scotiabank	152 588	153 967	154 962	152 512	149 164	153 360	152 691	152 348	152 159	154 090	159 640	154 700	152 963
II. INSTITUCIONES DE MICROFINANZAS	655 669	663 859	671 973	682 700	702 247	719 029	711 094	727 811	727 806	728 833	739 425	752 060	762 109
Financiera Crediscotia	110 646	110 957	110 286	112 093	116 419	117 081	117 390	119 899	121 421	120 099	119 305	118 022	117 400
Financiera TFC	7 784	8 031	8 334	8 738	8 738	9 779	11 860	12 606	13 424	13 969	14 639	15 123	16 107
Financiera Edyficar	0	0	0	0	91	1 038	2 079	3 074	4 219	5 349	6 378	7 485	8 734
Financiera Efectiva	12 849	12 771	12 507	12 285	12 165	13 083	12 985	12 668	12 527	12 285	12 604	12 288	12 105
Financiera Uno	6 118	6 365	6 452	6 601	6 699	7 708	7 651	7 754	7 902	8 125	8 841	9 105	9 273
Caja Municipal de Arequipa	36 585	46 335	47 634	48 607	50 146	51 586	51 548	52 982	54 176	55 401	56 927	57 803	58 037
Caja Municipal de Huancayo	0	0	905	1 426	2 111	2 806	3 287	3 848	4 482	5 266	5 835	6 869	7 746
Caja Municipal de Ica	220 690	215 401	219 360	220 815	227 146	231 706	228 649	229 821	231 453	231 167	235 807	238 473	242 437
Caja Municipal de Pisco	21 115	22 559	23 861	24 755	26 066	26 464	27 010	27 666	27 494	27 412	27 676	28 124	28 547
Caja Municipal de Piura	2 509	2 553	2 643	2 660	2 736	2 831	2 599	2 944	3 054	3 138	3 361	3 584	4 626
Caja Municipal Sullana	8 557	9 064	9 343	9 727	10 337	11 533	11 661	12 511	12 587	12 741	12 633	12 803	13 184
Caja Rural Señor de Luren	220 099	220 167	220 063	222 577	226 365	229 913	220 438	227 600	220 201	219 812	221 019	227 757	229 226
Caja Rural Nuestra Gente	8 717	9 656	10 585	11 518	12 049	11 728	11 952	12 269	12 512	11 562	10 691	10 851	10 786
Edpyme Pronegocios	0	0	0	899	1 179	1 772	1 984	2 169	2 356	2 507	2 834	2 885	3 019
Edpyme Inversiones La Cruz	0	0	0	0	0	0	0	0	0	0	875	887	883
TOTAL	2 084 998	2 164 513	2 220 673	2 262 149	2 329 264	2 374 173	2 391 860	2 429 722	2 444 707	2 477 102	2 560 679	2 592 279	2 678 309
Moneda Nacional	1 425 429	1 493 802	1 515 206	1 540 038	1 577 528	1 612 211	1 621 018	1 652 357	1 673 169	1 699 437	1 732 956	1 766 092	1 798 626
Moneda Extranjera	659 569	670 711	705 468	722 110	751 736	761 962	770 842	777 365	771 538	777 666	827 723	826 186	879 683

Fuente: Superintendencia de Banca y Seguros - SBS.

Elaboración: BCRP, Sucursal Huancayo.

ANEXO 24

ICA: CRÉDITO DE LAS ENTIDADES FINANCIERAS UBICADAS POR PROVINCIAS – JULIO 2012
(Miles de nuevos soles)

ENTIDADES FINANCIERAS	PROVINCIAS												REGIÓN					
	ICA			CHINCHA			NAZCA			PISCO			PALPA			M/N	M/E	TOTAL
	M/N	M/E	TOTAL	M/N	M/E	TOTAL	M/N	M/E	TOTAL	M/N	M/E	TOTAL	M/N	M/E	TOTAL			
I. SISTEMA BANCARIO	505 014	348 565	853 578	358 192	429 064	787 256	43 654	25 116	68 770	158 012	48 584	206 595	0	0	0	1 064 872	851 329	1 916 200
Azteca del Perú	17 840	0	17 840	11 002	0	11 002	2 161	0	2 161	7 477	0	7 477	0	0	0	38 481	0	38 481
Crédito	160 010	181 951	341 961	125 619	205 420	331 040	41 492	25 116	66 609	58 864	26 165	85 029	0	0	0	385 986	438 653	824 639
Comercio	0	0	0	0	0	0	0	0	0	1 225	10	1 234	0	0	0	1 225	10	1 234
Continental	73 849	26 670	100 519	109 573	166 537	276 110	0	0	0	21 137	12 308	33 446	0	0	0	204 560	205 515	410 074
Falabella	42 598	6	42 604	257	0	257	0	0	0	0	0	0	0	0	0	42 854	6	42 861
Financiero	12 748	1	12 749	5 214	1	5 215	0	0	0	614	0	615	0	0	0	18 577	2	18 579
Interamericano de Finanzas	5 017	2 083	7 100	1 031	1 271	2 302	0	0	0	0	0	0	0	0	0	6 048	3 354	9 402
Interbank	117 825	111 860	229 685	40 125	14 020	54 145	0	0	0	24 536	6 600	31 136	0	0	0	182 486	132 480	314 965
Mibanco	35 321	604	35 925	35 533	723	36 256	0	0	0	30 616	205	30 821	0	0	0	101 470	1 532	103 002
Scotiabank	39 805	25 391	65 196	29 838	41 091	70 930	0	0	0	13 542	3 295	16 838	0	0	0	83 185	69 778	152 963
II. INSTITUCIONES DE MICROFINANZAS	386 925	18 680	405 604	143 670	2 788	146 457	105 203	5 541	110 744	88 123	923	89 046	9 834	423	10 258	733 755	28 354	762 109
Financiera Crediscotia	63 838	604	64 442	27 106	81	27 188	6 798	0	6 798	18 827	146	18 972	0	0	0	116 569	831	117 400
Financiera TFC	6 537	0	6 537	1 171	0	1 171	0	0	0	8 399	0	8 399	0	0	0	16 107	0	16 107
Financiera Efectiva	4 286	0	4 286	3 591	0	3 591	2 161	0	2 161	2 068	0	2 068	0	0	0	12 105	0	12 105
Financiera Edyficar	8 734	0	8 734	0	0	0	0	0	0	0	0	0	0	0	0	8 734	0	8 734
Financiera Uno	9 273	0	9 273	0	0	0	0	0	0	0	0	0	0	0	0	9 273	0	9 273
Caja Municipal de Arequipa	14 366	472	14 838	8 249	91	8 340	33 520	1 339	34 859	0	0	0	0	0	0	56 135	1 902	58 037
Caja Municipal de Huancayo	4 395	0	4 395	3 351	0	3 351	0	0	0	0	0	0	0	0	0	7 746	0	7 746
Caja Municipal de Ica	161 155	9 128	170 283	28 000	131	28 131	36 938	2 735	39 672	0	0	0	4 227	124	4 351	230 319	12 118	242 437
Caja Municipal de Pisco	0	0	0	0	0	0	0	0	0	28 401	146	28 547	0	0	0	28 401	146	28 547
Caja Municipal de Piura	4 626	0	4 626	0	0	0	0	0	0	0	0	0	0	0	0	4 626	0	4 626
Caja Municipal de Sullana	0	0	0	11 917	1 267	13 184	0	0	0	0	0	0	0	0	0	11 917	1 267	13 184
Caja Rural Señor de Luren	102 990	8 475	111 465	53 318	1 218	54 535	25 786	1 467	27 254	29 433	632	30 065	5 607	300	5 907	217 135	12 092	229 226
Caja Rural Nuestra Gente	4 841	0	4 841	5 945	0	5 945	0	0	0	0	0	0	0	0	0	10 786	0	10 786
Edpyme Pronegocios	1 000	0	1 000	1 022	0	1 022	0	0	0	996	0	996	0	0	0	3 019	0	3 019
Edpyme Inversiones La Cruz	883	0	883	0	0	0	0	0	0	0	0	0	0	0	0	883	0	883
TOTAL	891 938	367 244	1 259 183	501 862	431 852	933 714	148 857	30 657	179 514	246 135	49 507	295 642	9 834	423	10 258	1 798 626	879 683	2 678 309

Fuente: Superintendencia de Banca y Seguros - SBS.

Elaboración: BCRP, Sucursal Huancayo.

ANEXO 25

ICA: CARTERA PESADA DEL SISTEMA FINANCIERO
(En porcentajes)

ENTIDADES FINANCIERAS	2011						2012						
	JUL	AGO	SET	OCT	NOV	DIC	ENE	FEB	MAR	ABR	MAY	JUN	JUL 1/
Empresas Bancarias	2,1	2,2	2,1	2,1	2,1	2,0	1,9	2,0	2,1	2,3	2,2	2,5	2,5
Empresas Financieras	3,4	3,7	3,4	3,4	3,2	3,0	3,0	3,1	3,4	3,7	3,8	3,6	3,7
Cajas Municipales	4,8	4,7	4,8	4,9	5,0	4,6	4,9	5,1	5,1	5,4	5,5	5,5	5,5
Cajas Rurales	11,2	11,3	11,5	11,5	10,0	9,4	10,6	10,6	11,1	11,2	10,5	10,2	10,3
Edpymes	n.d	n.d	n.d	n.d	n.d	1,1	1,6	1,9	2,3	3,1	4,3	2,7	2,8
Total	3,4	3,5	3,3	3,4	3,1	3,0	3,0	3,2	3,3	3,4	3,3	3,5	3,5

1/ Cifras preliminares.

Fuente: Superintendencia de Banca y Seguros - SBS y entidades del sistema financiero.

Elaboración: BCRP, Sucursal Huancayo.

VI. FICHA TÉCNICA

Metodología del Cálculo del Indicador de Actividad Económica Regional de Ica

El Indicador de Actividad Económica Regional es un indicador parcial de corto plazo, que busca medir el desenvolvimiento de la economía regional, a partir de la evolución de la actividad de los principales sectores. Los sectores considerados representan el 33,3 por ciento del Valor Agregado Bruto de la región, publicado por el INEI.

El indicador regional, se obtiene mediante la agregación ponderada de los índices sectoriales, utilizando como factor de ponderación la estructura porcentual anual del año 2007, elaborado por el INEI.

$$\text{Indicador Regional} = \sum_{i=1}^n I_{\text{sector } i(t)} * w_i$$

- I_i = Índice del sector i en el período (mes) t .
- n = Número de sectores que componen el índice.
- w_i = Peso relativo ponderado del sector i en base a su contribución al PBI departamental 2007.

Lo sectores que incluye el indicador regional son: agropecuario, pesca, minería, electricidad, manufactura (primaria), servicios gubernamentales y servicios financieros.

El índice de los sectores agropecuario, pesca, minería, electricidad y manufactura (primaria) se calcula en base al Valor Bruto de Producción, de la siguiente manera:

$$\text{Indice sector } i = \left[\frac{VBP_{it}}{VBP_i \text{ prom. 2007}} \right] \times 100$$

en donde:

- i = Sector analizado.
- VBP_{it} = Valor Bruto de la Producción del sector i del mes t a precios de 1994.
- $VBP_i \text{ prom. 2007}$ = Valor Bruto de Producción promedio 2007 del sector i a precios de 1994.

Características del procedimiento:

- a) La clasificación de los sectores productivos se basa en la Clasificación Industrial Internacional Uniforme (CIIU-Revisión 3).
- b) Las fuentes de la información sectorial son:
 - Para los sectores agropecuario, pesca, minería, los respectivos ministerios sectoriales.
 - Para el sector manufactura, los ministerios de Producción y, Energía y Minas.
 - Para el sector electricidad, la fuente es el Ministerio de Energía y Minas (Minem).
 - Para los sectores servicios gubernamentales y servicios financieros, las fuentes son el Ministerio de Economía y Finanzas (Sistema Integrado de Administración Financiera del Sector Público SIAF-SP) y la Superintendencia de Banca, Seguros y AFP, respectivamente.
- c) El valor bruto de producción (VBP) de los sectores agropecuario, pesca, minería, electricidad y manufactura (primaria) se obtiene de la aplicación de los precios del año base (1994), a los volúmenes de producción de los sectores respectivos. Los precios del año base, son los utilizados por la Dirección Nacional de Cuentas Nacionales del INEI.
- d) El VBP del sector servicios gubernamentales se calcula a partir del gasto en *Remuneraciones* y compra de *Bienes y Servicios* del Gobierno Regional, que se deflactan a precios

del año 1994, utilizando el IPC e IPM, respectivamente. La fuente es el Ministerio de Economía y Finanzas.

- e) El VBP del sector Servicios Financieros se calcula a partir de la sumatoria de los saldos de intermediación (créditos directos y depósitos) de las instituciones financieras que operan en el departamento, deflactados a precios de 1994, utilizando el IPC.

Estructura del Indicador de Actividad Económica Regional

SECTOR	PONDERACIÓN (%) 2007
Agropecuario	17,5
Pesca	0,7
Minería	6,1
Electricidad y Agua	1,7
Manufactura (Primaria)	11,3
Servicios Gubernamentales	5,5
Servicios Financieros	1,8
TOTAL	44,6

Nota: Para el caso del sector Servicios Financieros, se considera el peso del sector a nivel nacional (1,8 por ciento). En cuanto a la Manufactura (primaria), el peso asignado es el 50 por ciento de la Manufactura total en Ica.