



BANCO CENTRAL DE RESERVA DEL PERÚ

SUCURSAL HUANCAYO

**SÍNTESIS ECONÓMICA DE ICA
JUNIO 2012¹**

DEPARTAMENTO DE ESTUDIOS ECONÓMICOS

¹ En la elaboración de este informe participaron: Francisco Callupe Casaño y Sergio Carrasco Mamani.

CONTENIDO

RESEÑA INTRODUCTORIA	3
I. ACTIVIDAD PRODUCTIVA	4
1.1. Producción	4
1.1.1. Producción Agropecuaria	5
1.1.2. Producción Pesquera	11
1.1.3. Electricidad	11
1.1.4. Producción Minera	12
1.1.5. Producción Manufacturera	14
1.2. Turismo	15
II. INFLACIÓN	16
2.1. Inflación	16
III. SECTOR EXTERNO	17
3.1. Exportaciones	17
3.2. Importaciones	20
IV. FINANZAS PÚBLICAS	20
4.1. Ingresos Recaudados en Ica	20
4.2. Gastos del Sector Público	21
4.3. Inversiones del Sector Público	24
V. MONEDA Y CRÉDITO	25
5.1. Depósitos del Sistema Financiero	25
5.2. Crédito del Sistema Financiero	27
5.3. Morosidad del Sistema Financiero	29
5.4. Crédito a la Pequeña y Microempresa	30
VI. INFORMACIÓN ESTADÍSTICA	31
Anexo 1: Producción Agropecuaria	32
Anexo 2: Siembras de Principales Cultivos	33
Anexo 3: Producción Pesquera	34
Anexo 4: Producción Eléctrica	35
Anexo 5: Producción Minera	36
Anexo 6: Producción Manufacturera (Volumen físico de producción)	37
Anexo 7: Producción Manufacturera (Variaciones porcentuales)	38
Anexo 8: Arribos por Categorías	39
Anexo 9: Indicadores de Ocupabilidad en Establecimientos de Hospedaje Colectivo	40
Anexo 10: Exportaciones FOB Tradicionales	41
Anexo 11: Exportaciones FOB No Tradicionales	42
Anexo 12: Exportaciones FOB por Clasificación	43
Anexo 13: Exportaciones por Bloque Económico y Países	44
Anexo 14: Importaciones por el Puerto de Pisco	45
Anexo 15: Importaciones por el Puerto de Pisco según País de Origen	46
Anexo 16: Ingresos Recaudados en Ica	47
Anexo 17: Gasto Público Devengado por Niveles de Gobierno	48
Anexo 18: Gasto Público Devengado por Tipo y Niveles de Gobierno	49
Anexo 19: Gasto Público Total por Genérica de Gasto	49
Anexo 20: Inversiones del Sector Público Total por Funciones	50
Anexo 21: Depósitos y Obligaciones del Sistema Financiero	51
Anexo 22: Depósitos en las Entidades Financieras Ubicadas por Provincias	52
Anexo 23: Crédito del Sistema Financiero al Sector Privado	53
Anexo 24: Crédito de las Entidades Financieras Ubicadas por Provincias	54
Anexo 25: Cartera Pesada del Sistema Financiero	55
VI. FICHA TÉCNICA	56

DIRECCIÓN EN INTERNET

<http://www.bcrp.gob.pe>

RESEÑA INTRODUCTORIA

Entre enero y junio de 2012, el **Indicador de Actividad Económica Regional** creció 2,4 por ciento respecto a similar lapso del año anterior. Dicho comportamiento se sustentó en la expansión de las actividades, agropecuaria (11,0 por ciento), minería (2,0 por ciento), electricidad (103,9 por ciento) y, servicios gubernamentales y financieros (16,2 y 12,9 por ciento, respectivamente), lo que contrarrestó la disminución en pesca (-55,3 por ciento) y manufactura primaria (-19,6 por ciento).

En junio, el **Índice de Precios al Consumidor** en la ciudad de Ica disminuyó 0,16 por ciento, acumulando en los últimos doce meses una variación de 4,56 por ciento.

Las **exportaciones** totalizaron US\$ 251,3 millones, inferior en 21,0 por ciento a junio del 2011, por las menores ventas de productos tradicionales (-26,0 por ciento), como pesqueros, con menores exportaciones de harina de pescado a China, así como también de petróleo y derivados; mientras que contrarrestaron parcialmente los mineros por mayores ventas de hierro, plomo y oro. Con relación a los no tradicionales. Su expansión (10,3 por ciento), estuvo influenciado por los productos agropecuarios al registrar mayores ventas de palta fresca a Países Bajos, EUA y España; espárragos frescos a EUA, Países Bajos y Australia; pasta de tomate a Venezuela y Ecuador; y algas a China. De otro lado, se registró menores ventas de productos pesqueros como conchas de abanico a Brasil, EUA y España; y textiles, con menores embarques de prendas de vestir a EUA.

Las **importaciones** sumaron US\$ 25,0 millones, menor en 9,3 por ciento, ante las menores compras de materias primas y

productos intermedios para la industria y materiales de construcción.

La **SUNAT** recaudó S/. 49,4 millones, superior en 11,6 por ciento, como resultado de los mayores ingresos por Impuesto a la Renta, IGV e Impuesto Selectivo al Consumo.

El **Gasto mensual del Sector Público**, sumó S/. 149,5 millones, inferior en 1,1 por ciento en términos reales. La disminución se registró a nivel del Gobierno Central, contrarrestado parcialmente por el Gobierno Regional y municipalidades. De otro lado, entre enero y junio, totalizó S/. 793,8 millones, mayor en 5,2 por ciento, debido a los mayores desembolsos del Gobierno Regional y municipios por concepto de Gastos Corrientes y de Capital.

La **Inversión Pública** del mes devengó S/. 46,0 millones, menor en 23,9 por ciento ante la disminución en los gastos en Defensa y Seguridad Nacional, Salud y Educación. En lo que va del año, la ejecución financiera acumuló S/. 223,6 millones, y el 49 por ciento fueron ejecutados en Transportes y Saneamiento.

El **sistema financiero** continuó expandiéndose, observándose incrementos de 7,8 y 19,1 por ciento en los depósitos y créditos, respectivamente. El Banco de Crédito, tuvo la mayor participación en los totales captados y colocados con un 33,4 y 29,4 por ciento, respectivamente.

Respecto a la **morosidad**, disminuyó en 0,1 puntos porcentuales, situándose el ratio en 3,3 por ciento.

I. ACTIVIDAD PRODUCTIVA

1.1 Producción

Entre enero y junio, el **Indicador de Actividad Económica Regional** creció 2,4 por ciento respecto a similar lapso del año anterior. Dicho comportamiento se sustentó en la expansión de las actividades, agropecuaria (11,0 por ciento), minería (2,0

por ciento), electricidad (103,9 por ciento) y, servicios gubernamentales y financieros (16,2 y 12,9 por ciento, respectivamente), lo que contrarrestó la disminución en pesca (-55,3 por ciento) y manufactura primaria (-19,6 por ciento).

CUADRO Nº 1
INDICADOR DE ACTIVIDAD ECONÓMICA REGIONAL 1/ 2/
(Variación porcentual respecto a similar período del año anterior)

SECTOR	PONDERACIÓN 3/	2012
		ENERO - JUNIO
Agropecuario	17,5	11,0
Agrícola		7,4
Pecuario		17,4
Pesca	0,7	-55,3
Minería	6,1	2,0
Electricidad	1,7	103,9
Manufactura (primaria) 4/	11,3	-19,6
Servicios Gubernamentales	5,5	16,2
Servicios Financieros	1,8	12,9
TOTAL	44,6	2,4

1/ Es un indicador parcial de la actividad económica de la región que alcanza una cobertura de 44,6 por ciento del valor agregado bruto de la producción regional según cifras del INEI.

2/ Actualizado con información al 23 de agosto de 2012.

3/ Considera la estructura productiva de la región para el año 2007 según cifras del INEI. En el caso de la manufactura primaria se considera el 50 por ciento del peso del sector total, mientras que en los servicios financieros se toma como ponderación el promedio nacional para dicho año (1,8 por ciento).

4/ Preliminar.

Fuente: MINAG, PRODUCE, MINEM, MEF y SBS.

Elaboración: BCRP, Sucursal Huancayo.

GRÁFICO Nº 1
CONTRIBUCIÓN AL CRECIMIENTO SEGÚN SECTOR
ENERO – JUNIO 2012
(En puntos porcentuales)

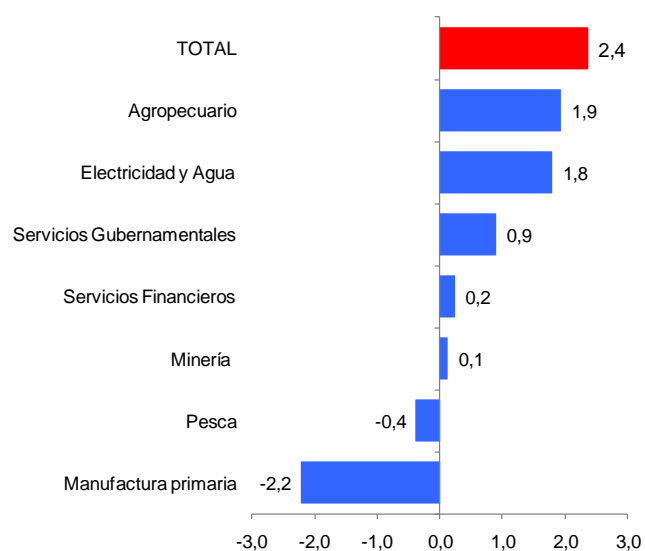

Elaboración: BCRP, Sucursal Huancayo.

1.1.1 Producción Agropecuaria

La producción agropecuaria mensual creció 9,9 por ciento, debido al desenvolvimiento positivo de los subsectores agrícola (9,5 por ciento) y pecuario (10,6 por ciento). En el primer caso, por la mayor producción de espárrago, mandarina, palto y cebolla; mientras que en la parte pecuaria, por la

mayor producción en carne de aves y leche de vacuno. En lo que va del año, se registró un desempeño positivo con un crecimiento de 11,0 por ciento, por el avance agrícola (7,4 por ciento) y pecuario (17,4 por ciento).

CUADRO N° 2
VALOR BRUTO DE PRODUCCIÓN AGROPECUARIA
(Variación real 1/)

SUB SECTOR	JUNIO		ENERO – JUNIO	
	2011	2012	2011	2012
Agrícola	22,3	9,5	14,9	7,4
Pecuario	2,7	10,6	4,2	17,4
Sector Agropecuario	13,5	9,9	10,8	11,0

1/ Respecto al mismo mes o periodo del año anterior
Fuente: MINAG.
Elaboración: BCRP, Sucursal Huancayo.

GRÁFICO N° 2
VALOR BRUTO DE PRODUCCIÓN AGROPECUARIA
(Variación real)

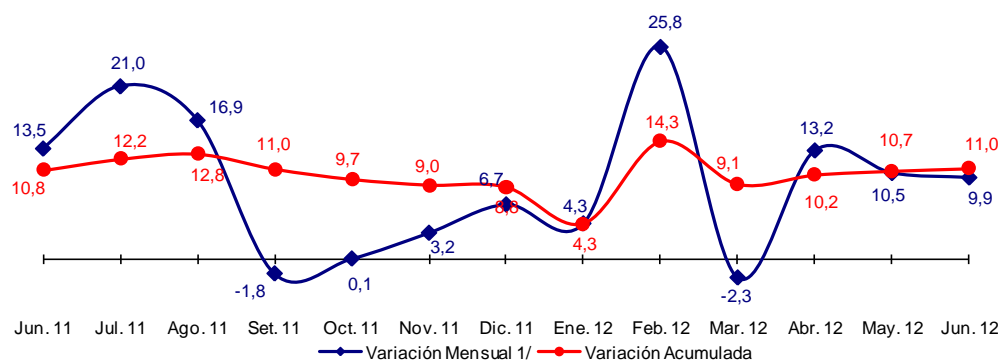

1/ Respecto a similar mes del año anterior.
Elaboración: BCRP, Sucursal Huancayo.

Sub Sector Agrícola Producción

Registró un incremento en términos reales de 9,5 por ciento con relación a junio del año anterior, por la mayor producción de espárrago (23,3 por ciento), mandarina (81,8 por ciento), palto (48,0 por ciento) y cebolla (514,4 por ciento). En los tres primeros casos, por mayores rendimientos y áreas cosechadas, principalmente con fines de exportación, favoreciéndoles las mejores condiciones climáticas; mientras que en cebolla, se sustentó en la producción de la variedad “amarilla”, también para abastecer al mercado externo.

En el periodo de enero a junio, el sub sector mostró un avance de 7,4 por ciento, sustentado en la mayor producción de algodón (9,2 por ciento), en las provincias de Ica, Chincha, Palpa, Pisco y Nazca, por cosechas que devienen de las expectativas por buenas cotizaciones durante la fase de siembra; espárrago (4,5 por ciento), por recuperación de rendimientos que permitió una mayor producción en términos acumulados y, uva (12,9 por ciento), por mayores cosechas y mejores rendimientos de las plantaciones “jóvenes” principalmente en la provincia de Ica. Cabe precisar que, la producción acumulada de

los tres cultivos antes mencionados fue producción del sub sector agrícola. equivalente al 73 por ciento del valor de la

**GRÁFICO N° 3
VALOR BRUTO DE PRODUCCIÓN AGRÍCOLA
(Variación real)**

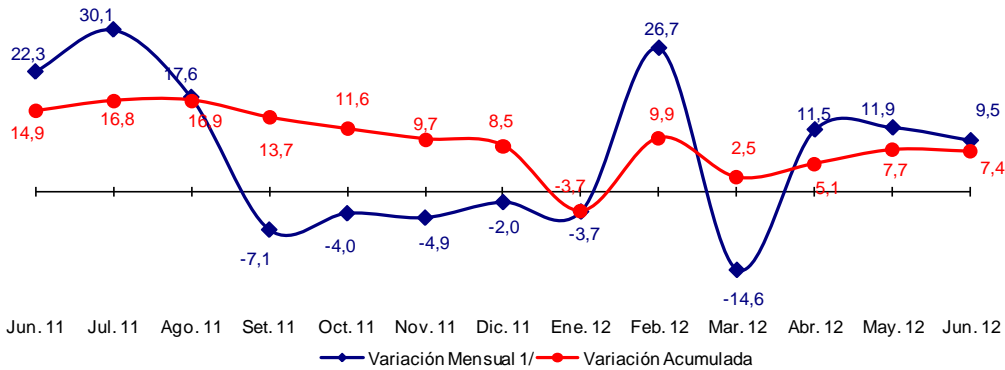

1/ Respecto a similar mes del año anterior.
Elaboración: BCRP, Sucursal Huancayo.

**CUADRO N° 3
PRODUCCIÓN DE PRINCIPALES PRODUCTOS AGRÍCOLAS 1/
TM**

CULTIVOS	JUNIO			ENERO - JUNIO		
	2011	2012	Var. %	2011	2012	Var. %
Algodón 2/	9 369	6 881	-26,6	58 712	64 123	9,2
Camote	2 190	1 153	-47,3	9 873	8 795	-10,9
Cebolla 3/	2 185	13 425	514,4	6 674	20 067	200,7
Espárrago	6 649	8 201	23,3	49 064	51 288	4,5
Maíz amarillo duro	8 743	6 487	-25,8	41 906	43 910	4,8
Mandarina	7 542	13 708	81,8	25 389	29 324	15,5
Mango	0	0	-	5 056	3 778	-25,3
Naranja	5 062	5 380	6,3	6 554	6 528	-0,4
Palta	5 300	7 843	48,0	16 774	18 773	11,9
Papa	84	0	-100,0	1 037	1 000	-3,6
Pallar Grano Seco	145	102	-29,4	216	189	-12,7
Tomate	1 178	2 038	72,9	37 037	28 760	-22,3
Uva	0	19	-	79 322	89 567	12,9
Zapallo	8 025	6 151	-23,4	16 783	13 064	-22,2

1/ Cifras Preliminares
2/ Incluye las variedades tanguis, hazera y pima.
3/ Incluye las variedades roja, amarilla y china.
Fuente: MINAG.
Elaboración: BCRP, Sucursal Huancayo.

**GRÁFICO N° 4
PARTICIPACIÓN EN EL VBP AGRÍCOLA
Enero - Junio 2012**

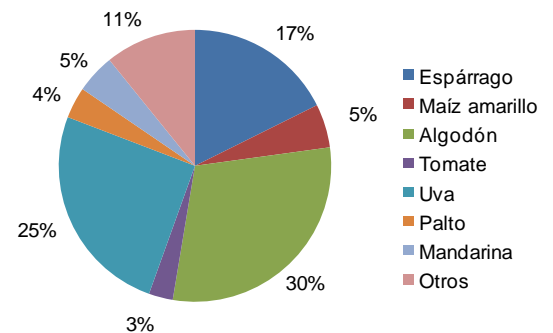

Elaboración: BCRP, Sucursal Huancayo.

Evaluación de la Producción de los Principales Cultivos

Algodón

La producción en junio disminuyó 26,6 por ciento por menores cosechas, que devienen de la disminución de las siembras en octubre del año pasado ante la expectativa negativa de los productores con relación al precio. Otro factor que explicó este comportamiento

fue la presencia del “gusano rosado” que mermó los rendimientos, cuyas cosechas se concentraron en las provincias de Chincha y Pisco. En el acumulado, la producción creció 9,2 por ciento, debido al incremento registrado en meses anteriores y que

devienen de las expectativas de “buenos” precios en chacra durante la fase de siembras. Al respecto, la cotización más alta en chacra fue registrada en marzo del 2011 en que el quintal (aproximadamente 46 kg.) alcanzó S/. 266, aunque descendió en los

siguientes meses. En junio de 2012, su cotización fue de S/. 118,3 el quintal, registrando así una disminución anual de 26,0 por ciento.

**GRÁFICO N° 5
PRODUCCIÓN DE ALGODÓN**

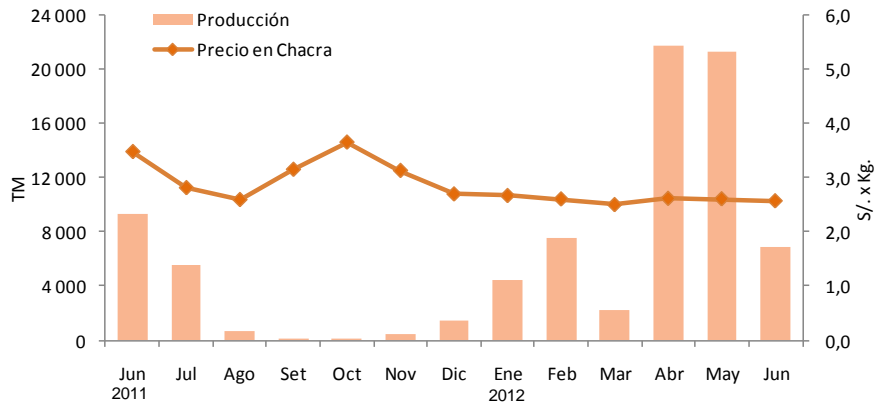

Elaboración: BCRP, Sucursal Huancayo.

Maíz Amarillo Duro

La producción mensual cayó en 25,8 por ciento, por menores cosechas en las provincias de Chincha e Ica ante la escasa disponibilidad de aguas de avenida durante la fase de siembras. No obstante, en el acumulado se observó un incremento de 4,8 por ciento, que se debe a los precios relativamente estables que mantuvo en meses anteriores. El precio

promedio en chacra fue de S/. 0,9 el kilogramo, y descendió en 12,7 por ciento con relación a igual mes del año 2011. La demanda proviene principalmente de la industria avícola y porcícola que al no verse satisfecha con la producción local tiene que importar más de la mitad del consumo de dicho insumo.

**GRÁFICO N° 6
PRODUCCIÓN DE MAÍZ AMARILLO DURO**

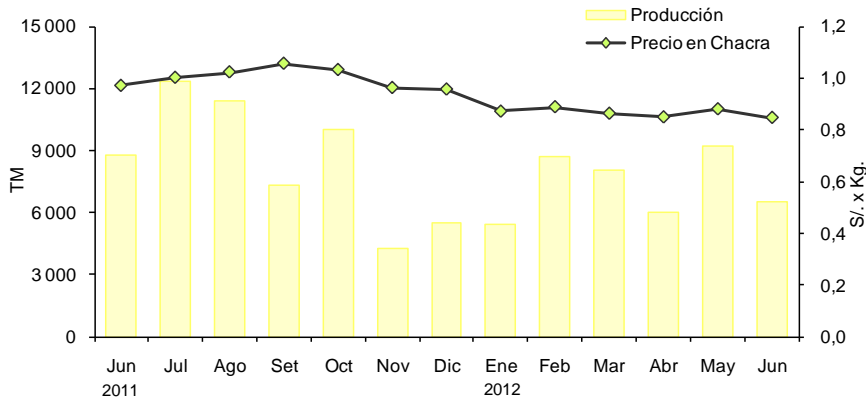

Elaboración: BCRP, Sucursal Huancayo.

Espárrago

El incremento de 23,3 por ciento, obedeció a las mejores condiciones climáticas, que favoreció el desarrollo de los “turiones”, obteniéndose mejores rendimientos. Es de mencionar que, en los últimos meses, la producción fue afectada negativamente por el clima fluctuante (enero, marzo y abril). De otro lado, las restricciones hídricas en la provincia de Ica, limitaron la ampliación de la frontera agrícola en cerca de 13 500 hectáreas, por lo que las nuevas inversiones fueron, en general, de reposición; mientras que en otros casos se han eliminado las plantaciones “viejas” para reemplazarlas por cultivos de uva.

El departamento de Ica, secunda a La Libertad con una participación nacional

cercana al 37 por ciento, cuya producción se orienta casi en su totalidad al mercado externo y es el que más contribuyó a las agroexportaciones de la región (US\$ 192 millones el 2011), seguida por uva (US\$ 171 millones) y cítricos (US\$ 43 millones). Destaca la presentación en fresco con destino a EUA y Europa, seguido por la presentación en congelado y en conserva, en que el aporte departamental ha convertido al país en el primer exportador mundial de espárrago fresco y segundo en conserva. En junio, el precio promedio en chacra fue mayor en 54,9 por ciento, cotizándose en S/. 3,8 el kilogramo.

**GRÁFICO N° 7
PRODUCCIÓN DE ESPÁRRAGO**

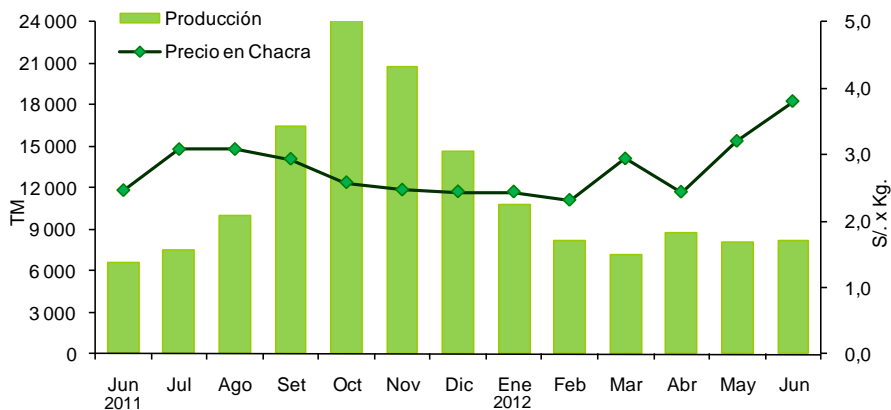

Elaboración: BCRP, Sucursal Huancayo.

Tomate

La mayor producción (72,9 por ciento), se explicó por las mayores siembras de la empresa Icatom, así como también de los agricultores parceleros. Las cosechas proceden de las instalaciones efectuadas entre febrero y marzo, que en el caso de los parceleros obedeció a la postergación de las siembras de diciembre y enero por el temor a perder sus cultivos durante la fase de verano, en que es más proclive a plagas como la “mosca blanca”. En el acumulado, la menor producción (-22,3 por ciento) se sustentó en las menores instalaciones de la empresa

Icatom que sustenta el 90 por ciento de la producción departamental, con rendimientos que superan las 100 toneladas por hectárea, debido a un manejo agronómico sofisticado y al intensivo control sanitario para contrarrestar la alta propensión al ataque de plagas. Esta empresa, produce pasta de tomate que exporta a Ecuador, Colombia, Bolivia y Venezuela. El precio en chacra de este cultivo fue de S/. 0,7 por kilogramo, mayor en 10,2 por ciento a lo registrado en junio del año pasado.

**GRÁFICO N° 8
PRODUCCIÓN DE TOMATE
TM**

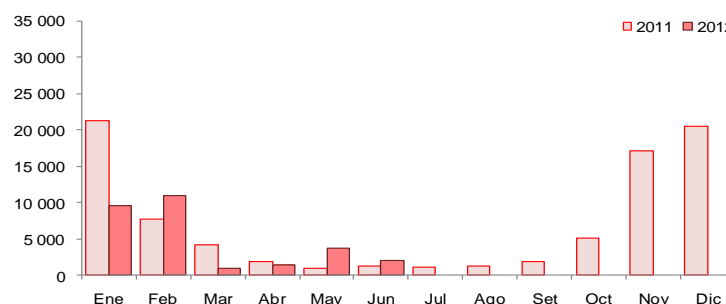

Elaboración: BCRP, Sucursal Huancayo.

**CUADRO N° 4
PRECIOS EN CHACRA DE PRINCIPALES CULTIVOS
(En nuevos soles por Kg.)**

CULTIVOS	JUNIO		Var. %
	2011	2012	
Algodón	3,48	2,57	- 26,0
Camote	0,43	0,76	78,3
Espárrago	2,46	3,81	54,9
Maíz amarillo duro	0,97	0,85	- 12,7
Mandarina	0,99	0,96	- 3,7
Palta	2,49	2,73	9,5
Tomate	0,62	0,68	10,2

Fuente: Dirección Regional de Agricultura de Ica.

Elaboración: BCRP, Sucursal Huancayo.

Uva

La producción mensual fue mínima por encontrarse fuera de época, toda vez que la campaña se da entre octubre y abril. En el acumulado, el incremento de 12,9 por ciento, se sustentó en los mayores rendimientos y áreas cosechadas en la provincia de Ica. Las perspectivas comerciales son favorables para este cultivo, luego de la firma de los tratados con EUA y China, lo que ha alentado la inversión y el traslado de cultivos hacia la vid. Entre las variedades de exportación en fresco destacan: las con pepa como la Red Globe que abarca el 75 por ciento de las exportaciones; mientras que el resto son las sin semilla como la Crimson, Flame,

Sugraone y Thompson, siendo estas últimas las que vienen impulsando los agroexportadores con la finalidad de diversificar mercados. En cuanto al mercado interno, destaca el consumo de uva de mesa y la demanda de la industria vitivinícola. En el primer caso, la región abastece a los mercados de la costa y sierra central. Respecto a su uso industrial, sobresale la producción de vinos y piscos, empleándose las variedades no aromáticas (Quebranta, Negra Corriente, Mollar y Uvina) y aromáticas (Italia, Moscatel, Albilla y Torontel).

Siembras

En el penúltimo mes de la campaña de siembras 2011-2012, la superficie instalada creció en 30,2 por ciento, por las mayores plantaciones de cultivos transitorios (32,4 por ciento), principalmente en algodón (20,6 por ciento), maíz amarillo duro (68,9 por ciento) y

pallar grano seco (1 176,0 por ciento). En el caso del algodón, por siembras retrasadas de meses anteriores y por expectativa de que los precios mejoren el próximo año (el periodo vegetativo es alrededor de 9 meses); en maíz amarillo

duro, por rotación de algunos cultivos en la provincia de Chincha, Pisco y Nazca; y en pallar seco por buenas expectativas de exportación y precios estables en el mercado interno. En lo que va de la campaña, las

instalaciones fueron mayores en 9,9 por ciento, por mayores instalaciones de cultivos transitorios (11,2 por ciento), aunque contrarrestado parcialmente por los permanentes (-10,6 por ciento).

**CUADRO N° 5
SUPERFICIE SEMBRADA 1/
Has**

	JUNIO			AGOSTO – JUNIO		
	2011	2012	Var. %	2010/2011	2011/2012	Var. %
	CULTIVOS TRANSITORIOS	3 019	3 997	32,4	53 613	59 602
Algodón	809	975	20,6	25 146	27 375	8,9
Camote	28	68	142,9	796	853	7,1
Cebolla	618	510	- 17,5	1 815	1 824	0,5
Maíz amarillo duro	686	1 158	68,9	9 955	11 380	14,3
Pallar grano seco	8	96	1 176,0	3 544	4 889	38,0
Tomate	60	54	- 10,1	613	784	27,9
Zapallo	30	60	104,4	1 205	1 217	1,0
Otros	782	1 076	37,6	10 538	11 281	7,0
CULTIVOS PERMANENTES	224	224	0,1	3 181	2 843	- 10,6
Espárrago	0	0	-	190	273	43,7
Palta	5	7	49,5	373	295	- 21,0
Uva	0	28	-	819	501	- 38,8
Otros	219	189	- 13,8	1 800	1 774	- 1,4
TOTAL	3 243	4 221	30,2	56 794	62 445	9,9

1/ Cifras preliminares

Fuente: Dirección Regional de Agricultura de Ica.

Elaboración: BCRP, Sucursal Huancayo.

Sub Sector Pecuario

La actividad pecuaria creció 10,6 por ciento por la mayor producción de carne de ave y leche de vacuno (27,5 y 11,0 por ciento, respectivamente). En el acumulado, la expansión de 17,4 por ciento, obedeció al incremento de la producción de carne de ave (43,8 por ciento), huevos (3,8 por ciento) y carne de vacuno (5,3 por ciento). En cuanto a la participación en el VBP del sub sector,

lideraron la producción de carne de ave (45 por ciento) y huevos (44 por ciento) y como resultado de la actividad avícola intensiva de las granjas asentadas principalmente en la provincia de Chincha. Cabe mencionar que el departamento de Ica concentra cerca del 30 por ciento de la producción nacional de huevos.

**CUADRO N° 6
PRODUCCIÓN PECUARIA
TM**

ESPECIES	JUNIO			ENERO – JUNIO		
	2011	2012	Var. %	2011	2012	Var. %
Carne de ave	3 658	4 666	27,5	21 319	30 652	43,8
Carne de porcino	295	228	-22,7	2 139	1 647	-23,0
Carne de vacuno	280	305	8,9	1 632	1 719	5,3
Leche Vacuno	2 663	2 955	11,0	15 973	16 661	4,3
Huevos	7 282	7 305	0,3	43 266	44 914	3,8

Fuente: MINAG.

Elaboración: BCRP, Sucursal Huancayo.

**GRÁFICO N° 9
PARTICIPACIÓN EN EL VBP PECUARIO
Enero – Junio 2012**



GRÁFICO N° 10
VALOR BRUTO DE PRODUCCIÓN PECUARIA
(Variación real)



1/ Respecto a similar mes del año anterior.
Elaboración: BCRP, Sucursal Huancayo.

1.1.2 Producción Pesquera

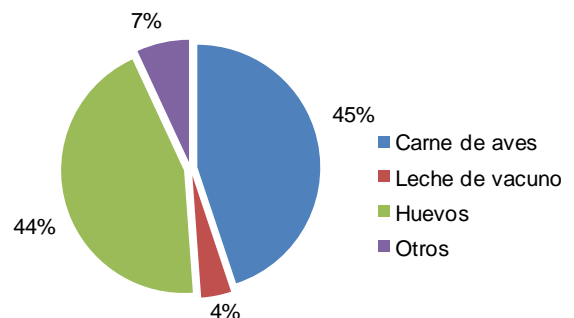
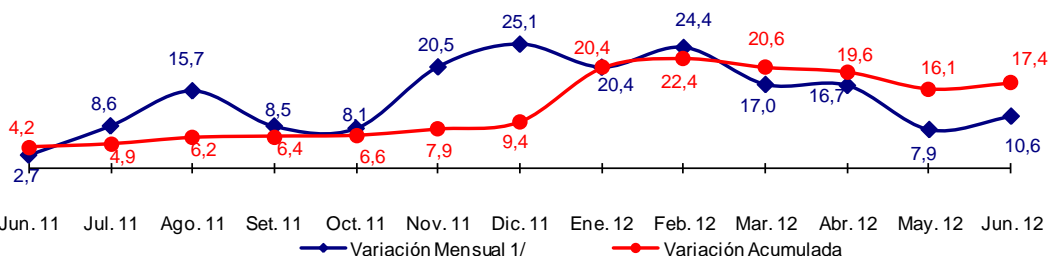
La producción pesquera cayó 72,2 por ciento, por la menor pesca industrial (-72,7 por ciento), debido a que el calentamiento de la superficie del mar habría alejado la especie anchoveta de los litorales. Asimismo, se observó menor extracción artesanal para Consumo Humano Directo, tal es el caso de las especies jurel y anchoveta para su

consumo en fresco y conserva, respectivamente.

En el acumulado, la contracción de 55,3 por ciento se explicó por la menor extracción industrial para Consumo Humano Indirecto (-70,7 por ciento), aunque parcialmente contrarrestado por la extracción para fresco y conserva.

CUADRO N° 7
PRODUCCIÓN DE PRINCIPALES PRODUCTOS PESQUEROS 1/
TM

	JUNIO			ENERO – JUNIO		
	2011	2012	Var. %	2011	2012	Var. %
CONSUMO HUMANO DIRECTO			- 68,4			62,7
Fresco	2 550	845	- 66,9	6 562	16 093	145,2
Congelado	359	19	- 94,6	2 603	1 259	- 51,6
Conservas	46	25	- 45,2	642	4 487	598,6
Curado	929	559	- 39,8	2 955	2 889	- 2,3
CONSUMO HUMANO INDIRECTO			- 72,7			- 70,7
Anchoveta	261 760	71 485	- 72,7	1 177 018	344 841	- 70,7
TOTAL 2/			- 72,2			- 55,3

1/ Cifras Preliminares
2/ Variación en términos reales.
Fuente: PRODUCE.
Elaboración: BCRP, Sucursal Huancayo.

1.1.3 Producción Eléctrica

La generación eléctrica de la región se expandió en 9,0 por ciento, debido a la mayor producción de las centrales térmicas de Egasa y Egesur en la provincia de Pisco.

Entre enero y junio, la mayor capacidad de generación de ambas centrales que operan con gas natural explicó el incremento de 103,9 por ciento.

**CUADRO N° 8
PRODUCCIÓN DE ELECTRICIDAD 1/
Megavatios Hora (MWH)**

	JUNIO			ENERO - JUNIO		
	2011	2012	Var. %	2011	2012	Var. %
ENERGÍA ELÉCTRICA	41 245	44 973	9,0	145 815	297 280	103,9

1/ Variación en términos reales.

Fuente: MINEM.

Elaboración: BCRP, Sucursal Huancayo.

**GRÁFICO N° 11
PRODUCCIÓN DE ELECTRICIDAD
(Megavatios Hora)**

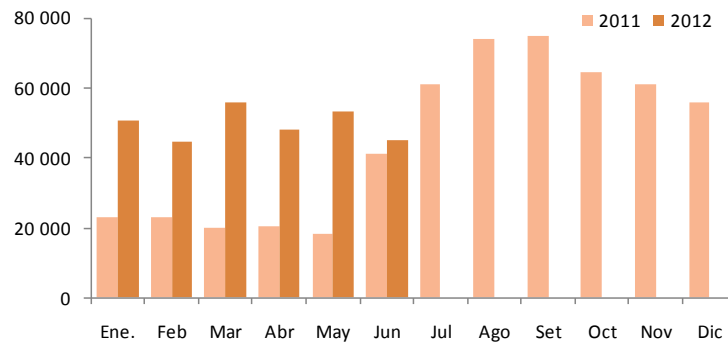

Elaboración: BCRP, Sucursal Huancayo.

1.1.4 Producción Minera

El sector minero mostró una expansión de 14,6 por ciento, destacando la mayor producción de cobre (46,5 por ciento), zinc (45,1 por ciento) y plata (12,7 por ciento).

(17,5 por ciento), zinc (27,7 por ciento) y oro (215,9 por ciento), que contrarrestó la disminución en hierro (-13,3 por ciento).

En el acumulado, se observó un incremento de 2,0, por una mayor producción de cobre

**GRÁFICO N° 12
VALOR BRUTO DE PRODUCCIÓN MINERA
(Variación real)**

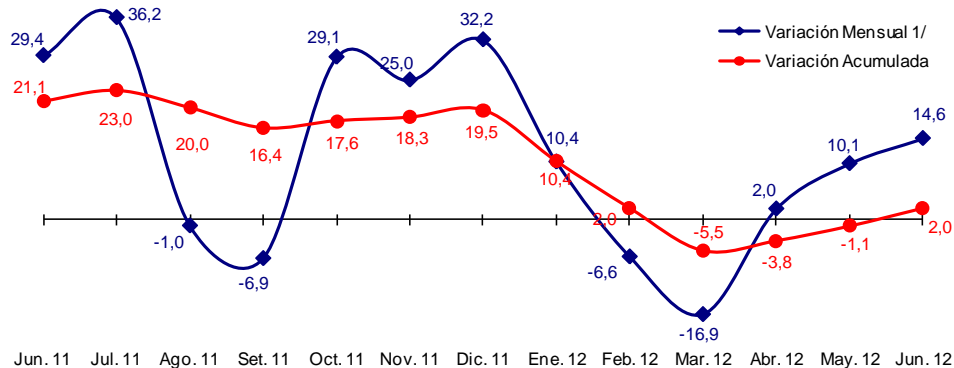

1/ Respecto a similar mes del año anterior.

Elaboración: BCRP, Sucursal Huancayo.

**CUADRO N° 9
PRODUCCIÓN MINERA METÁLICA 1/
Contenido Fino**

	JUNIO			ENERO – JUNIO		
	2011	2012	Var.%	2011	2012	Var.%
Cobre (TMF)	1 816	2 661	46,5	11 638	13 669	17,5
Hierro (TMF)	798 761	773 301	- 3,2	3 800 768	3 294 412	-13,3
Oro (GRF)	431	232	- 46,2	431	1 361	215,9
Plata (KGF)	4 850	5 464	12,7	30 619	36 787	20,1
Plomo (TMF)	801	886	10,6	4 366	5 348	22,5
Zinc (TMF)	9 092	13 195	45,1	42 618	54 427	27,7
TOTAL 1/			14,6			2,0

1/ Variación en términos reales.

Fuente: MINEM.

Elaboración: BCRP, Sucursal Huancayo.

En el periodo enero – junio, destacaron por su contribución al VBP minero, el hierro y el zinc, con una participación de 50 y 31 por ciento respectivamente, los cuales son explotados en el mismo orden por la empresa Shougang Hierro Perú y la Compañía Minera Milpo en las provincias de Nazca y Chincha, respectivamente. Cabe destacar que la primera, es la única que explota hierro a nivel nacional, ubicando al Perú como el quinto productor en

América Latina. Al respecto, los embarques se orientan a China (aproximadamente el 70 por ciento del volumen producido). De otro lado, la cotización internacional del hierro cayó 12,7 por ciento, pasando de US\$ 96,4 a US\$ 84,1 por Tm en los últimos doce meses, debido al menor dinamismo de la economía China que mantiene reservas acumuladas de hierro en sus puertos.

**GRÁFICO N° 13
PRODUCCIÓN DE HIERRO Y COTIZACIÓN INTERNACIONAL**

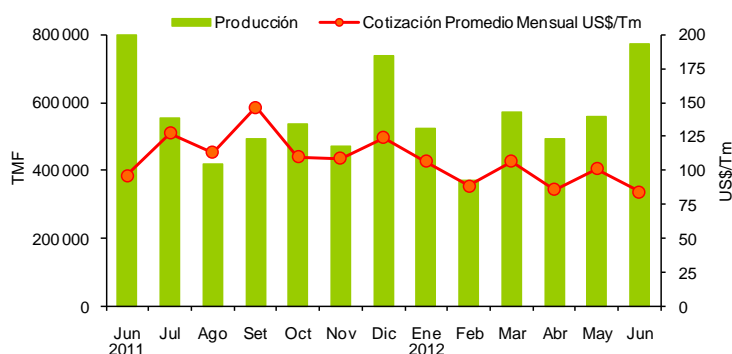

Elaboración: BCRP, Sucursal Huancayo.

**GRÁFICO N° 14
PARTICIPACIÓN EN EL VBP MINERO
Enero - Junio 2012**

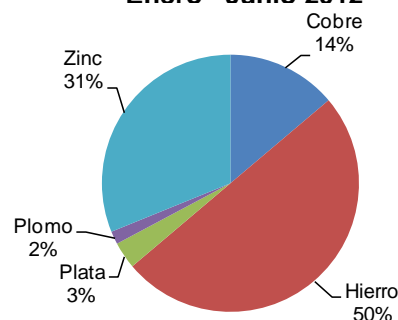

En cuanto a las inversiones en el sector, la empresa Shougang Hierro Perú viene ejecutando una inversión de US\$ 1 200 millones en el desarrollo de nuevas minas, así como en la construcción de una nueva planta de beneficio y de pellets. Dicho proyecto tiene el objetivo de aumentar la capacidad de producción anual a diez millones de toneladas de las siete millones de toneladas actuales. Asimismo, se encuentra en etapa de construcción el proyecto de explotación de

cobre de la Mina Justa (ubicada en la provincia de Nazca, distrito de Marcona) la que requerirá una inversión de US\$ 744 millones. Este proyecto es desarrollado por la empresa Marcobre, estimándose una producción anual de 112 mil toneladas de cobre durante 12 años. También la empresa china Jintong Mining, viene desarrollando exploraciones en sus concesiones con la finalidad de explotar oro.

1.1.5 Producción Manufacturera

Sub Sector Manufactura Primaria

El procesamiento primario de recursos cayó 21,2 por ciento, por la menor producción de estaño refinado (-0,9 por ciento), productos pesqueros (-76,3 por ciento) como harina y aceite de pescado; e hidrocarburos líquidos (-4,0 por ciento) en GLP, gasolinas y diesel.

En lo que va del año, el sub sector registró una contracción de 19,6 por ciento, explicado por la disminución en harina y aceite de pescado ante la menor captura de anchoveta por factores climáticos adversos; estaño refinado, por la menor producción de la

empresa Minsur; así como de hidrocarburos líquidos por parte de Pluspetrol, debido al mantenimiento temporal de la planta de procesamiento de Malvinas (punto de origen en el Cusco) como por algunos problemas de filtración en el ducto de líquidos de gas natural (LGN). Es de mencionar que, la empresa cuenta con una planta de fraccionamiento en Pisco y abastece a las empresas de Repsol YPF y Zeta Gas localizadas en el Callao. El transporte entre estos dos puntos se realiza vía marítima.

GRÁFICO N° 15
VALOR BRUTO DE PRODUCCIÓN – MANUFACTURA PRIMARIA
(Variación real)

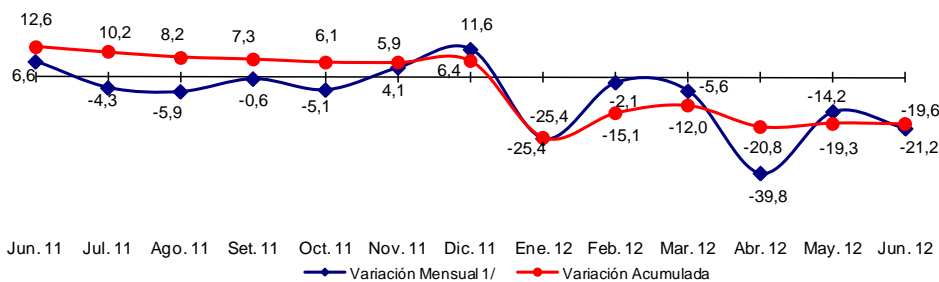

1/ Respecto a similar mes del año anterior.
Elaboración: BCRP, Sucursal Huancayo.

CUADRO N° 10
PRODUCCIÓN MANUFACTURERA PRIMARIA
(Variación porcentual real 1/)

	JUNIO 2/		ENERO – JUNIO	
	2011	2012	2011	2012
REFINACIÓN DE METALES	-32,9	-0,9	394,9	-15,3
Estaño	-32,9	-0,9	394,9	-15,3
PRODUCTOS PESQUEROS	91,2	-76,3	1 262,8	-65,1
Harina de pescado	83,0	-75,4	1 112,6	-72,5
Aceite de pescado	73,1	-72,7	3 231,8	-71,6
Conserva de pescado	652,0	-93,9	15 426,3	69,1
Pescado congelado	716,7	-90,5	1 109,2	102,4
HIDROCARBUROS LÍQUIDOS	-1,7	-4,0	515,9	-8,3
GLP 3/	-1,9	1,9	529,0	-4,7
Gasolina	0,3	-5,3	518,8	-8,0
Diesel y Fuel Oil	-6,7	-19,4	470,0	-20,5
TOTAL	6,6	-21,2	564,5	-19,6

1/ Respecto al mismo mes o periodo del año anterior.
2/ Junio 2012 estimado.
3/ Gas licuado de petróleo.
Fuente: MINEM, PRODUCE.
Elaboración: BCRP, Sucursal Huancayo.

**GRÁFICO N° 16
PRODUCCIÓN DE GLP
(Miles de barriles)**

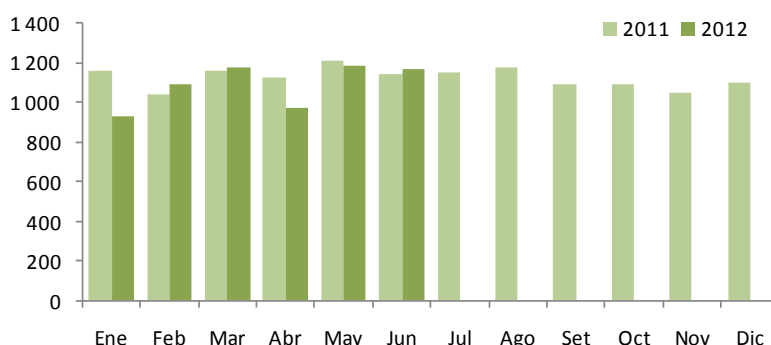

Elaboración: BCRP, Sucursal Huancayo.

1.2 Turismo

Las visitas turísticas a la región se incrementaron en 15,9 por ciento con relación a junio del año anterior, por la mayor afluencia de visitantes nacionales (19,5 por ciento), lo que contrarrestó la caída de los extranjeros (-1,7 por ciento).

En el acumulado, registró un aumento de 12,3 por ciento, ante las mayores visitas de nacionales (12,3 por ciento) y extranjeros

(12,0 por ciento). Con relación a este último, representaron el 15 por ciento del total, destacando como destinos las provincias de Nazca, Pisco e Ica con un 42, 31 y 22 por ciento, respectivamente, siendo los atractivos turísticos más visitados, las Líneas de Nazca, la Laguna de Huacachina y los viñedos en Ica, así como El Candelabro y las Islas Ballestas en Pisco.

**CUADRO N° 11
ARRIBOS A ESTABLECIMIENTOS DE HOSPEDAJE**

	JUNIO			ENERO – JUNIO		
	2011	2012	Var. %	2011	2012	Var.%
Nacionales	67 270	80 376	19,5	440 818	495 189	12,3
Extranjeros	13 713	13 480	-1,7	77 742	87 105	12,0
TOTAL	80 983	93 856	15,9	518 560	582 294	12,3

Fuente: MINCETUR
Elaboración: BCRP, Sucursal Huancayo.

**GRÁFICO N° 17
PARTICIPACIÓN DE ARRIBOS TURÍSTICOS
Enero - Junio 2012**

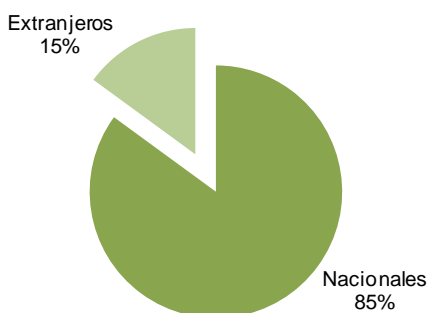

**GRÁFICO N° 18
VISITANTES EXTRANJEROS POR PROVINCIAS
Enero - Junio 2012**

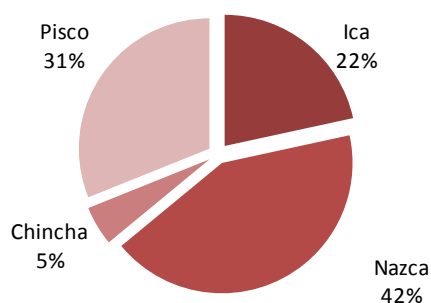

Fuente: MINCETUR
Elaboración: BCRP, Sucursal Huancayo.

II. INFLACIÓN

2.1 Inflación

En junio, el Índice de Precios al Consumidor en la ciudad de Ica disminuyó en 0,16 por ciento, respecto al mes anterior; acumulando una inflación de 4,56 por ciento

en los últimos doce meses, por encima de lo registrado en la ciudad de Lima (4,00 por ciento).

GRÁFICO N° 19
CIUDAD DE ICA: INFLACIÓN ANUALIZADA DE LOS ÚLTIMOS DOCE MESES
(Variación Porcentual)

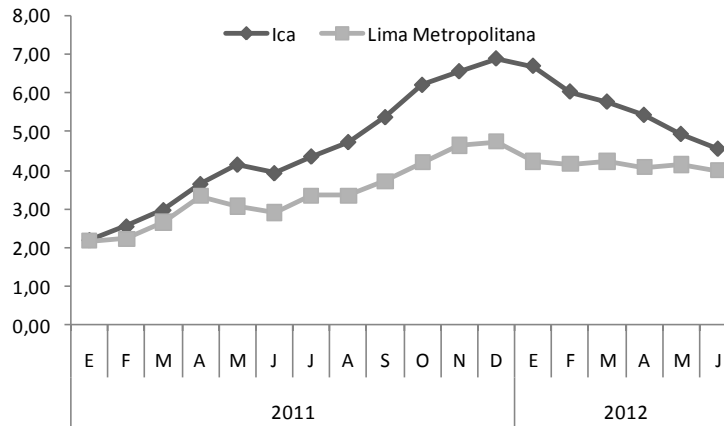

Fuente: Instituto Nacional de Estadística e Informática
Elaboración: BCRP, Sucursal Huancayo.

CUADRO N° 12
CIUDAD DE ICA: INFLACIÓN POR GRANDES GRUPOS DE CONSUMO
JUNIO 2012

	Ponderación	Variación Porcentual		
		1/	Mensual	Acumulada 2/ Anualizada 3/
Índice General	100,0	-0,16	1,52	4,56
1. Alimentos y Bebidas	42,4	-0,66	0,91	5,43
2. Vestido y Calzado	5,9	0,25	2,06	4,01
3. Alquiler de Vivienda, Combustibles y Electricidad	7,3	1,01	2,36	3,98
4. Muebles, Enseres y Mant. Viv.	5,8	0,79	4,43	5,32
5. Cuidado de la Salud y Servicios Médicos	3,1	0,31	2,51	2,93
6. Transportes y Comunicaciones	16,5	0,04	0,95	3,56
7. Esparc, Divers, Serv. Cult. y Ens.	12,1	-0,19	2,56	4,03
8. Otros Bienes y Servicios	7,0	0,04	0,83	3,38

1/ Año Base 2009=100.

2/ A junio de 2012.

3/ Últimos 12 meses.

Fuente: Instituto Nacional de Estadística e Informática

La menor inflación mensual se sustentó en la disminución de precios de los grupos de Alimentos y Bebidas (-0,66 por ciento) y Esparcimiento, Diversión, Servicios Culturales y de Enseñanza (-0,19 por ciento). En lo referente a Alimentos y Bebidas, se observó disminuciones en

tomate italiano (-20,8 por ciento) debido a que la mayor producción de Cañete permitió un mejor abastecimiento de los mercados de Lima, lo que determinó que los productores locales se orienten más al mercado local; así como zanahoria (-18,6 por ciento) por un menor consumo en época de otoño.

III. SECTOR EXTERNO

3.1 Exportaciones

Las exportaciones totalizaron US\$ 251,3 millones, inferior en 21,0 por ciento a junio del 2011, por las menores ventas de productos tradicionales (-26,0 por ciento), como de productos pesqueros (-44,0 por ciento), por menores exportaciones de harina de pescado a China, Japón y Chile, así como de petróleo y derivados (-53,6 por ciento); mientras que contrarrestaron parcialmente los mineros (52,7 por ciento) por mayores exportaciones de hierro, plomo y oro.

Respecto a los no tradicionales, la expansión de 10,3 por ciento, estuvo influenciado por los productos agropecuarios (15,9 por ciento), con mayores ventas de palta fresca a Países Bajos, EUA y España; espárragos frescos a EUA, Países Bajos y Australia; pasta de tomate a Venezuela y Ecuador; y algas a China. Cabe precisar que, dentro de las agroexportaciones, los de espárragos en todas sus presentaciones (fresco, congelado

y preparado) representaron el 29 por ciento. De otro lado, se registró menores ventas de productos pesqueros (-10,2 por ciento) como conchas de abanico a Brasil, EUA y España; y textiles (-36,7 por ciento), con menores embarques de prendas de vestir a EUA.

Entre enero y junio, las exportaciones cayeron 19,5 por ciento, influenciado por los productos tradicionales (-24,1 por ciento) como mineros, pesqueros y derivados de petróleo; aunque parcialmente contrarrestado por los productos no tradicionales (6,3 por ciento), impulsadas por productos de agroexportación, observándose en este último caso un comportamiento favorable por la firma de diferentes tratados comerciales, a la que se agrega el interés de los exportadores por diversificar productos.

CUADRO N° 13
EXPORTACIONES POR GRUPO DE PRODUCTOS 1/
(Valor FOB en miles de US\$)

	JUNIO			ENERO – JUNIO		
	2011	2012	Var.%	2011	2012	Var.%
PRODUCTOS TRADICIONALES	274 436	202 952	-26,0	1 747 310	1 325 901	-24,1
Agrícolas	0	0	-	0	0	-
Mineros	67 169	102 543	52,7	824 721	632 319	-23,3
Pesqueros	44 723	25 046	-44,0	178 875	104 967	-41,3
Petróleo y Derivados	162 543	75 362	-53,6	743 713	588 615	-20,9
PRODUCTOS NO TRADICIONALES	43 837	48 371	10,3	310 808	330 357	6,3
Agropecuarios	33 741	39 116	15,9	245 725	281 508	14,6
Pesqueros	2 346	2 106	-10,2	17 201	13 007	-24,4
Textiles	4 700	2 975	-36,7	27 591	21 045	-23,7
Otros No Tradicionales	3 050	4 173	36,8	20 291	14 796	-27,1
TOTAL	318 273	251 323	-21,0	2 058 118	1 656 258	-19,5

1/ Información preliminar

Fuente: SUNAT.

Elaboración: BCRP, Sucursal Huancayo.

Entre enero y junio, destacaron las exportaciones de derivados de petróleo (35 por ciento), hierro (29 por ciento), cobre

(6 por ciento), uvas frescas (6 por ciento), harina de pescado (6 por ciento) y

espárragos en todas sus presentaciones (4 por ciento).

Entre enero y junio, los principales productos de agroexportación fueron la uva (US\$ 99 millones) y el espárrago (US\$ 68 millones). En uva, destacó los embarques a Hong Kong (30 por ciento), Países Bajos

(15 por ciento) y, EUA y China con 10 por ciento de participación cada uno. En espárrago, destacó las exportaciones de fresco (equivalente al 72 por ciento de lo exportado), siendo los principales destinos EUA y España con 53 y 13 por ciento, respectivamente.

GRÁFICO N° 20
ESTRUCTURA DE EXPORTACIONES POR GRUPO DE PRODUCTOS
ENERO - JUNIO



GRÁFICO N° 21
EXPORTACIONES POR PRODUCTO
Enero - Junio 2012



GRÁFICO N° 22
EXPORTACIONES POR PAÍS DESTINO
Enero - Junio 2012

Fuente: !
Elaboración: BCRP

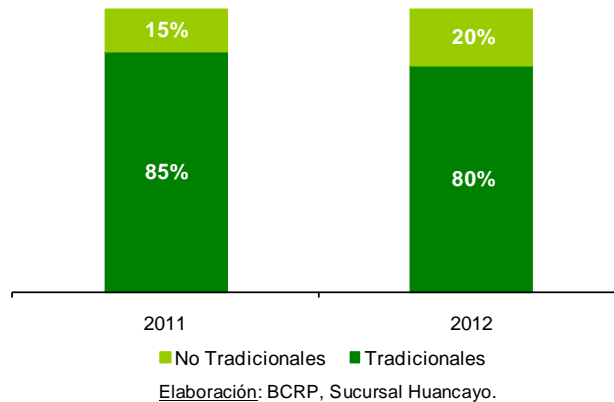

**CUADRO N° 14
PRINCIPALES PAÍSES DE DESTINO Y PRINCIPAL PRODUCTO EXPORTADO
Enero - Junio 2012**

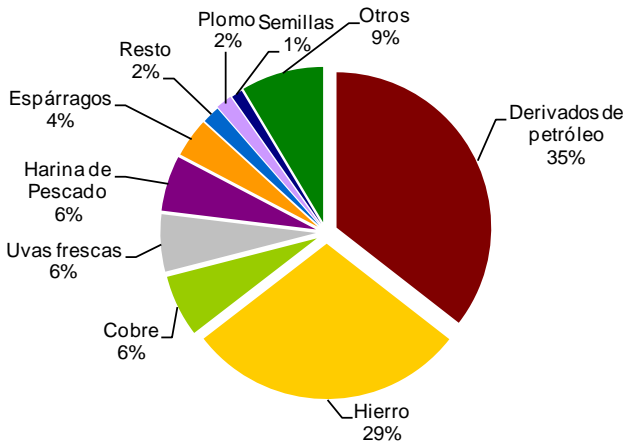
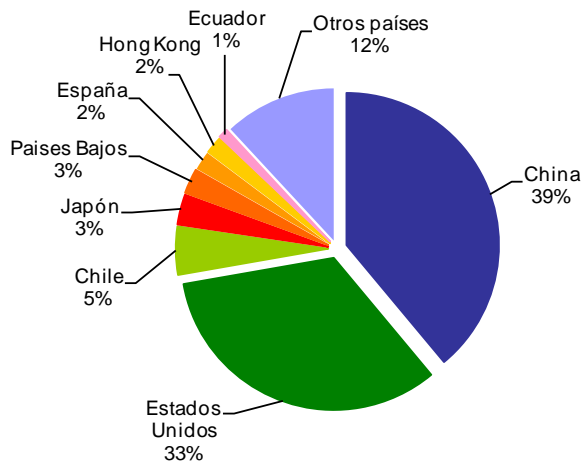
PAÍS	MILES DE US\$	PRODUCTO
China	645 172	Hierro, cobre, plomo, harina de pescado, uva fresca.
Estados Unidos	551 254	Gasolina, uva fresca, espárragos frescos y congelados, prendas de vestir.
Chile	84 750	Gasolinas, papeles y cartones, harina de pescado, estaño, semillas.
Japón	53 512	Gasolina, harina y aceite de pescado, espárragos congelados, semillas.
Países Bajos	44 017	Uva fresca, semillas, espárragos frescos, palta.
España	33 333	Uva fresca, prendas de vestir.
Hong Kong	30 450	Uva fresca, frutas en conserva, paltas.
Ecuador	17 088	Gas propano y licuado, prendas de vestir e hilados de algodón.
Otros países	196 682	Uva fresca, harina de pescado, plomo, gas licuado.
TOTAL	1 656 258	

Fuente: SUNAT.

Elaboración: BCRP, Sucursal Huancayo.

Respecto a la composición exportable en lo que va del año, sobresalió la participación de los productos tradicionales con un 80 por ciento, inferior en cinco puntos porcentuales al nivel registrado el 2011. En cuanto a destinos de exportación, destacaron, China y EUA, a donde se

embarcaron el 39 y 33 por ciento, respectivamente del total, compuesto principalmente por minerales como hierro, cobre y plomo, harina de pescado, gasolinas, agrícolas como espárragos y uvas frescas, y prendas de vestir.

**GRÁFICO N° 23
EXPORTACIONES DE UVA FRESCA
Enero - Junio 2012**

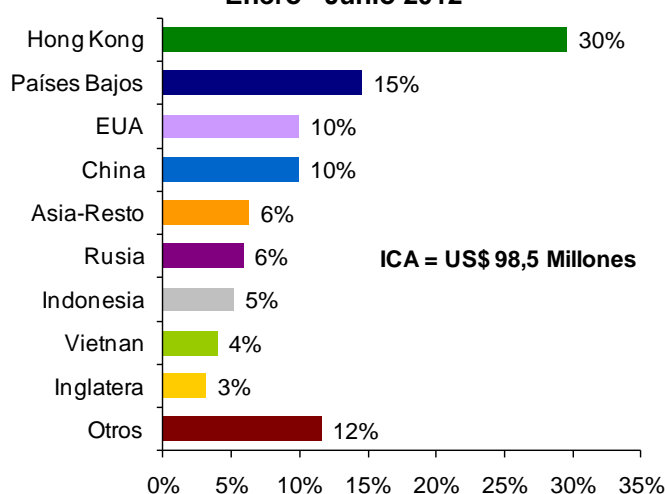

**GRÁFICO N° 24
EXPORTACIONES DE ESPÁRRAGO FRESCO
Enero - Junio 2012**

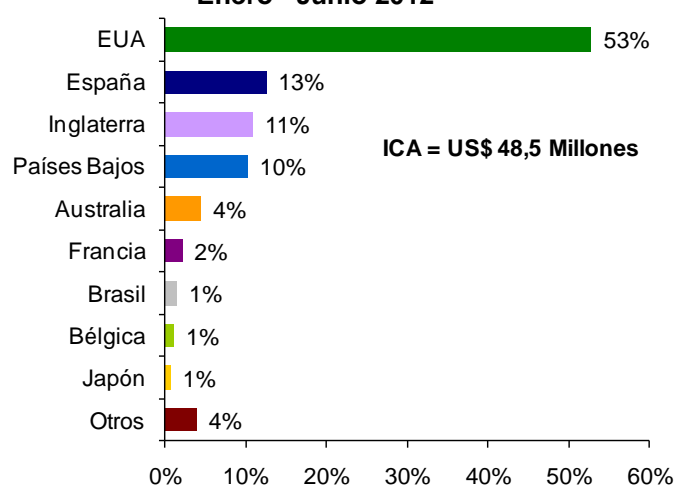

Fuente: SUNAT.

Elaboración: BCRP, Sucursal Huancayo.

3.2 Importaciones

Las importaciones registradas en la Aduana de Pisco alcanzaron un valor FOB de US\$ 25,0 millones, menor en 9,3 por ciento, ante las menores compras de materias primas y productos intermedios para la industria (-25,9 por ciento) y materiales de construcción (-19,7 por ciento).

En el acumulado, la disminución de 47,1 por ciento obedeció principalmente a la contracción observada en la compra de materiales de construcción, materias primas y productos intermedios para la agricultura y, bienes de capital para la industria.

CUADRO N° 15
IMPORTACIONES POR GRUPO DE PRODUCTOS 1/
(Valor FOB en miles de US\$)

	JUNIO			ENERO – JUNIO		
	2011	2012	Var.%	2011	2012	Var.%
BIENES DE CONSUMO	0	0	-	29	0	-100,0
No duradero	0	0	-	0	0	-
Duradero	0	0	-	29	0	-100,0
MP y PI 2/	14 501	14 528	0,2	79 062	80 663	2,0
Combustibles y lubricantes.	0	201	-	0	3 359	-
MP y PI para la agricultura	301	3 799	1 160,6	19 403	15 482	-20,2
MP y PI para la industria	14 200	10 528	-25,9	59 658	61 821	3,6
BC y MC 3/	13 040	10 464	-19,8	135 629	32 974	-75,7
Materiales de construcción	13 038	10 464	-19,7	118 010	32 974	-72,1
BC para la agricultura	0	0	-	0	0	-
BC para la industria	0	0	-100,0	15 770	0	-100,0
Equipos de transporte	2	0	-100,0	1 849	0	-100,0
TOTAL	27 542	24 992	-9,3	214 720	113 636	-47,1

1/ Información preliminar

2/ MP y PI = Materia Prima y Productos Intermedios

3/ BC y MC = Bienes de Capital y Materiales de Construcción

Fuente: SUNAT. Elaboración: BCRP, Sucursal Huancayo

IV. FINANZAS PÚBLICAS

4.1. Ingresos Recaudados en Ica

En junio, la SUNAT captó S/. 49,4 millones, superior en 11,6 por ciento, como resultado de los mayores ingresos por Impuesto a la Renta (13,9 por ciento), IGV (3,7 por ciento) e Impuesto Selectivo al Consumo (12,5 por ciento).

Entre enero y junio, los ingresos cayeron en 8,5 por ciento, respecto a similar lapso del año anterior, por los menores pagos de IGV (-16,6 por ciento) debido a las menores operaciones de importación por el puerto de Pisco.

GRÁFICO N° 25
ICA: INGRESOS RECAUDADOS
(Miles de nuevos soles)

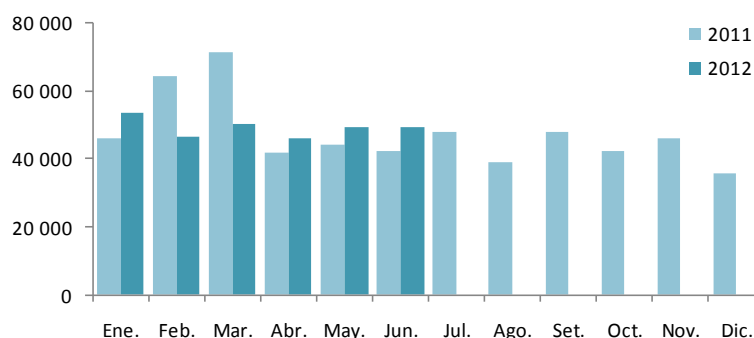

Elaboración: BCRP, Sucursal Huancayo.

CUADRO N° 16
INGRESOS RECAUDADOS EN ICA
(Miles de nuevos soles)

CONCEPTO	JUNIO			ENERO – JUNIO		
	2011	2012	Var. % 1/	2011	2012	Var. % 1/
I. INGRESOS TRIBUTARIOS	42 565	48 741	10,1	309 221	289 036	- 10,2
1. Impuesto a la Renta	12 687	15 033	13,9	105 912	101 761	- 7,7
Personas Naturales	3 864	4 815	19,8	25 647	28 889	8,2
Personas Jurídicas	7 756	8 554	6,0	51 980	51 439	- 5,0
Regularización	1 066	1 664	50,1	28 285	21 433	- 27,2
2. Impuesto a la Importación	0	0	- 100,0	112	0	- 100,0
3. Impuesto General a las Ventas (IGV)	26 202	28 258	3,7	181 718	157 834	- 16,6
Operaciones Internas	11 960	15 562	25,1	69 945	104 296	43,2
Operaciones Externas	14 242	12 696	- 14,3	111 773	53 538	- 54,0
4. Impuesto Selectivo al Consumo (ISC)	208	243	12,5	2 217	2 742	18,7
5. Otros Ingresos Tributarios	3 469	5 206	44,3	19 262	26 699	33,1
6. Devoluciones	0	0	-	0	0	-
II. INGRESOS NO TRIBUTARIOS	0	667	-	1 547	6 988	333,8
TOTAL	42 565	49 408	11,6	310 768	296 024	- 8,5

1/ Variación en términos reales

Fuente: SUNAT.

Elaboración: BCRP, Sucursal Huancayo.

4.2. Gastos del Sector Público

El gasto público mensual sumó S/. 149,5 millones, inferior en 1,1 por ciento en términos reales. La disminución de los gastos se registró a nivel del Gobierno Central (-21,4 por ciento).

En lo que va del año, la ejecución financiera ascendió a S/. 793,8 millones, superior en 5,2 por ciento, debido a los mayores desembolsos del Gobierno Regional y municipalidades por concepto de Gastos Corrientes y de Capital.

CUADRO N° 17
GASTO PÚBLICO DEVENGADO POR NIVELES DE GOBIERNO 1/
(Miles de nuevos soles)

	JUNIO			ENERO – JUNIO		
	2011	2012	Var. % 2/	2011	2012	Var. % 2/
Gobierno Central	73 802	60 312	-21,4	355 381	291 312	-21,3
Gobierno Regional de Ica	44 109	46 487	1,3	227 401	269 915	14,0
Gobiernos Locales	27 404	42 698	49,8	141 566	232 614	57,8
TOTAL	145 315	149 497	-1,1	724 349	793 841	5,2

1/ Gasto devengado: Nivel de gasto que se asocia a la verificación del cumplimiento de las obligaciones, esto es la entrega del bien o prestación del servicio.

2/ Variación en términos reales.

Fuente: Ministerio de Economía y Finanzas – SIAF

Elaboración: BCRP, Sucursal Huancayo.

Del total de gastos devengados en lo que va del año, el 37 por ciento fue ejecutado por el Gobierno Central, seguido por el Gobierno Regional (34 por ciento) y el resto (29 por ciento) por los municipios. Según su composición, el 70 por ciento se destinó a

Gastos Corrientes, el cual se incrementó en 7,8 por ciento, por mayores gastos en los tres niveles de gobierno. De otro lado, los Gastos de Capital que representaron el 30 por ciento del total, disminuyeron en

0,2 por ciento, por menor ejecución del Gobierno Central.

GRÁFICO N° 26
EVOLUCIÓN DEL GASTO PÚBLICO
(Millones de nuevos soles)

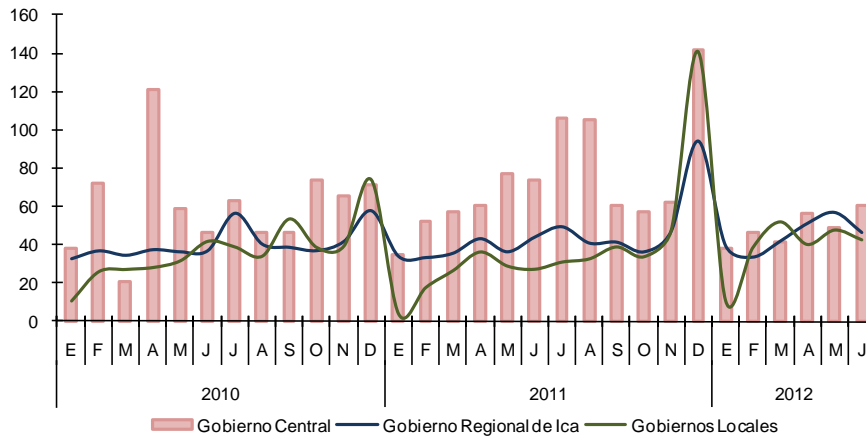

Elaboración: BCRP, Sucursal Huancayo.

CUADRO N° 18
GASTO PÚBLICO DEVENGADO POR TIPO Y NIVELES DE GOBIERNO 1/
(Miles de nuevos soles)

	JUNIO			ENERO - JUNIO		
	2011	2012	Var. % 2/	2011	2012	Var. % 2/
GASTOS CORRIENTES	83 888	101 625	16,5	493 444	553 949	7,8
Gobierno Central	37 926	50 465	27,9	234 735	257 165	5,2
Gobierno Regional de Ica	32 440	37 420	10,9	186 531	217 051	11,7
Gobiernos Locales	13 522	13 740	-2,3	72 178	79 733	6,1
GASTOS DE CAPITAL	61 421	47 872	-25,1	230 871	239 863	-0,2
Gobierno Central	35 876	9 847	-73,6	120 646	34 147	-72,8
Gobierno Regional de Ica	11 669	9 066	-25,3	40 870	52 865	24,2
Gobiernos Locales	13 877	28 958	100,7	69 354	152 852	111,6
SERVICIO DE LA DEUDA	6	0	-100,0	35	29	-20,4
Gobiernos Locales	6	0	-100,0	35	29	-20,4
TOTAL	145 315	149 497	-1,1	724 349	793 841	5,2

1/ Gasto devengado: Nivel de gasto que se asocia a la verificación del cumplimiento de las obligaciones, esto es la entrega del bien o prestación del servicio.

2/ Variación en términos reales.

Fuente: Ministerio de Economía y Finanzas – SIAF

Elaboración: BCRP, Sucursal Huancayo.

**GRÁFICO N° 27
PARTICIPACIÓN DEL GASTO
(Enero – Junio 2012)**

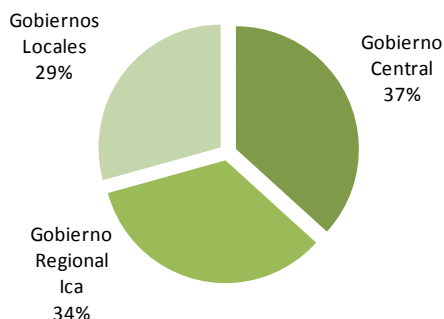

**GRÁFICO N° 28
COMPOSICIÓN DEL GASTO PÚBLICO
(Enero – Junio 2012)**

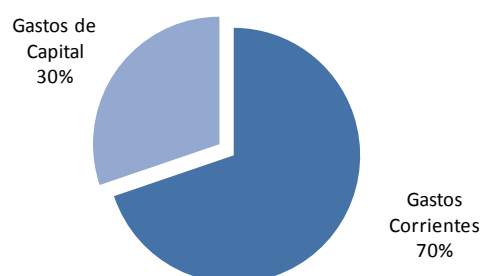

Elaboración: BCRP, Sucursal Huancayo.

A nivel de Genérica de Gasto, en lo que va del año, los mayores Gastos Corrientes, se explicaron por el aumento en el pago de Personal y Obligaciones Sociales (1,5 por ciento) y de Bienes y Servicios (49,5 por

ciento); en tanto que la contracción de los Gastos de Capital, se debió a la menor ejecución en Adquisiciones de Activos No Financieros (-0,2 por ciento).

**CUADRO N° 19
GASTO PÚBLICO DEVENGADO POR GENÉRICA Y NIVELES DE GOBIERNO 1/
(Miles de nuevos soles)**

	JUNIO			ENERO – JUNIO		
	2011	2012	Var. % 2/	2011	2012	Var. % 2/
GASTOS CORRIENTES	83 888	101 625	16,5	493 444	553 949	7,8
Personal y Obligaciones Sociales	40 826	42 265	-0,5	243 297	257 222	1,5
Pensiones y Otras Prest. Sociales	24 502	23 264	-8,7	145 110	142 343	-5,8
Bienes y Servicios	17 178	33 961	90,1	92 437	143 869	49,5
Donaciones y Transferencias	633	1 000	51,7	4 242	4 660	5,5
Otros Gastos	749	1 136	45,8	8 358	5 855	-32,7
GASTOS DE CAPITAL	61 421	47 872	-25,1	230 871	239 863	-0,2
Adquisición de Activos No Financieros	58 137	46 000	-23,9	215 235	223 618	-0,2
Adquisición de Activos Financieros	0	0	-	0	0	-
Donaciones y Transferencias	1 576	1 871	14,2	12 383	15 982	23,9
Otros Gastos	1 708	0	-100,0	3 253	263	-92,2
SERVICIO DE LA DEUDA	6	0	-100,0	35	29	-20,4
Servicio de la Deuda Pública	6	0	-100,0	35	29	-20,4
TOTAL	145 315	149 497	-1,1	724 349	793 841	5,2

1/ Gasto devengado: Nivel de gasto que se asocia a la verificación del cumplimiento de las obligaciones, esto es la entrega del bien o prestación del servicio.

2/ Variación en términos reales.

Fuente: Ministerio de Economía y Finanzas – SIAF

Elaboración: BCRP, Sucursal Huancayo.

4.3. Inversiones del Sector Público

En junio, la Adquisición de Activos No Financieros (Inversiones) por el sector público totalizó S/. 46,0 millones, menor en 23,9 por ciento ante la disminución en los gastos en Defensa y Seguridad Nacional (-99,2 por ciento), Salud (-94,3 por ciento) y Educación (-18,3 por ciento).

Entre enero y junio, sumó S/. 223,6 millones, menor en 0,2 por ciento, en que incidió la contracción en Educación (-11,0 por ciento), Energía (-48,6 por ciento), y Defensa y Seguridad Nacional (-99,9 por ciento). En cuanto a su participación, el gasto destinado a Transportes y Saneamiento representó el 49 por ciento de la inversión total ejecutada.

CUADRO N° 20
INVERSIONES DEL SECTOR PÚBLICO TOTAL POR FUNCIONES 1/
(Miles de nuevos soles)

	JUNIO			ENERO – JUNIO		
	2011	2012	Var. % 2/	2011	2012	Var. % 2/
03: Planeamiento y Contingencia	1 342	6 704	380,2	5 998	23 152	270,7
04: Defensa y Seguridad Nacional	526	4	-99,2	4 579	7	-99,9
05: Orden Público y Seguridad	223	504	116,8	2 894	2 982	-1,0
06: Justicia	100	15	-85,5	497	44	-91,4
07: Trabajo	0	0	-	1	14	877,6
08: Comercio	4	26	482,1	701	278	-62,0
09: Turismo	39	438	966,9	121	5 304	4 093,0
10: Agropecuaria	428	772	73,4	3 193	4 588	38,0
11: Pesca	41	899	2 021,5	444	1 422	208,0
12: Energía	999	577	-44,5	7 004	3 746	-48,6
13: Minería	0	0	-	0	5	-
14: Industria	10	25	131,6	20	32	57,2
15: Transporte	4 633	11 769	144,3	43 406	63 584	40,7
16: Comunicaciones	31	0	-100,0	389	2	-99,6
17: Medio Ambiente	859	1 008	12,8	4 707	9 959	103,2
18: Saneamiento	12 703	7 661	-42,0	44 829	45 903	-1,7
19: Vivienda y Desarrollo Urbano	1 597	5 396	224,8	4 497	10 526	124,8
20: Salud	28 563	1 707	-94,3	62 316	9 105	-86,0
21: Cultura y Deporte	622	3 614	459,0	2 758	16 288	467,2
22: Educación	5 281	4 486	-18,3	26 275	24 360	-11,0
23: Protección Social	134	397	185,1	606	2 316	266,7
TOTAL	58 137	46 000	-23,9	215 235	223 618	-0,2
Gobierno Central	32 592	7 976	-76,5	106 774	28 413	-74,4
Gobierno Regional de Ica	11 669	9 066	-25,3	40 870	42 361	-0,5
Gobiernos Locales	13 877	28 958	100,7	67 591	152 845	117,1

1/ Gasto devengado: Nivel de gasto que se asocia a la verificación del cumplimiento de las obligaciones, esto es la entrega del bien o prestación del servicio.

2/ Variación en términos reales.

Fuente: Ministerio de Economía y Finanzas – SIAF

Elaboración: BCRP, Sucursal Huancayo.

GRÁFICO N° 29
PARTICIPACIÓN DE LAS INVERSIONES
(Enero – Junio 2012)



GRÁFICO N° 30
EVOLUCIÓN DE LA INVERSIÓN PÚBLICA TOTAL
(Millones de nuevos soles)



Elaboración: BCRP, Sucursal Huancayo.

V. MONEDA Y CRÉDITO

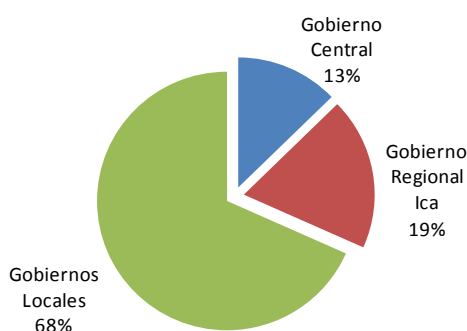
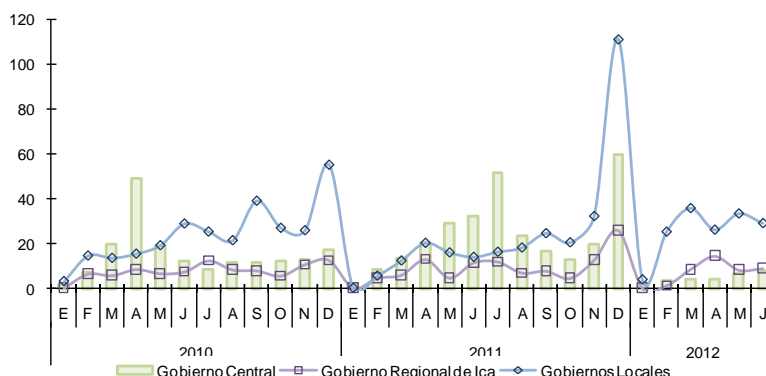
El sistema financiero regional continuó con su senda de dinamismo, es así que los depósitos y créditos se incrementaron en 7,8 y 19,1 por ciento respectivamente, con

relación a junio del año pasado. En lo que respecta a la morosidad, se registró una disminución de 0,1 puntos porcentuales, situándose el ratio en 3,3 por ciento.

5.1. Depósitos del Sistema Financiero

Los depósitos en el sistema financiero totalizaron S/. 1 672,2 millones, superior en 7,8 por ciento respecto a junio de 2011, sustentado en los mayores depósitos en moneda nacional (13,6 por ciento), aunque

contrarrestado parcialmente por los de moneda extranjera (-5,0 por ciento). Los de soles, representaron el 72,5 por ciento del total, frente al 27,5 por ciento de los de dólares.

CUADRO N° 21
DEPÓSITOS DEL SISTEMA FINANCIERO 1/
(Miles de nuevos soles)

	JUNIO		
	2011	2012	Var. % 2/
Empresas Bancarias	942 198	1 043 148	6,5
Instituciones de Microfinanzas	549 607	629 020	10,0
Cajas Municipales	293 715	352 199	15,3
Cajas Rurales	253 442	272 292	3,3
Empresas Financieras	2 450	4 529	77,8
TOTAL	1 491 805	1 672 168	7,8
En M/N	1 027 074	1 212 963	13,6
En M/E	464 731	459 205	-5,0

1/ Incluye a las empresas bancarias y de microfinanzas a excepción del Banco de la Nación y Agrobanco.

2/ Variación en valores reales

Fuente: SBS.

Elaboración: BCRP, Sucursal Huancayo.

CUADRO N° 22
EVOLUCIÓN SEGÚN TIPO DE DEPÓSITOS
(Miles de nuevos soles) 1/

	JUNIO		
	2011	2012	Var. % 1/
Vista	239 950	293 491	17,6
Ahorro	597 183	652 468	5,1
Plazo	654 672	726 210	6,7
TOTAL	1 491 805	1 672 168	7,8

1/ Variación en valores reales.

Fuente: SBS.

Elaboración: BCRP, Sucursal Huancayo.

Por modalidades de captación, los depósitos a la vista aumentaron en 17,6 por ciento, debido a que las entidades de microfinanzas realizaron depósitos en sus cuentas que mantienen en la banca, ante el retorno de sus créditos por campaña del Día de la Madre. En el caso de los depósitos de ahorro y a plazo, la expansión fue de 5,1 y 6,7 por ciento, respectivamente, atribuido a que los trabajadores mantienen en el sistema los fondos que recibieron por concepto de distribución de utilidades. También contribuyó a ello, las mejoras en algunos sectores de la economía regional, especialmente la relacionada a hidrocarburos (ampliación de ducto del gas de Camisea), la construcción pública y privada, así como el

mayor dinamismo de la agroindustria y de algunos subsectores manufactureros, lo que ha impulsado el empleo que ha favorecido la captación de depósitos por pago de planillas, ahorros y CTS. Por tipo de instituciones, se observó un mejor dinamismo de las Instituciones de Microfinanzas cuyos depósitos aumentaron en 10,0 por ciento frente al crecimiento de 6,5 por ciento de las Empresas Bancarias, lo que elevó en 0,8 puntos porcentuales la participación de las primeras para situarse en 37,6 por ciento. Cabe indicar que, el Banco de Crédito y la Caja Municipal de Ica concentraron los mayores depósitos, sumando ambas el 51,3 por ciento del total.

GRÁFICO N° 31
DEPÓSITOS DE LAS EMPRESAS BANCARIAS Y DE MICROFINANZAS
(En variaciones porcentuales reales 1/)

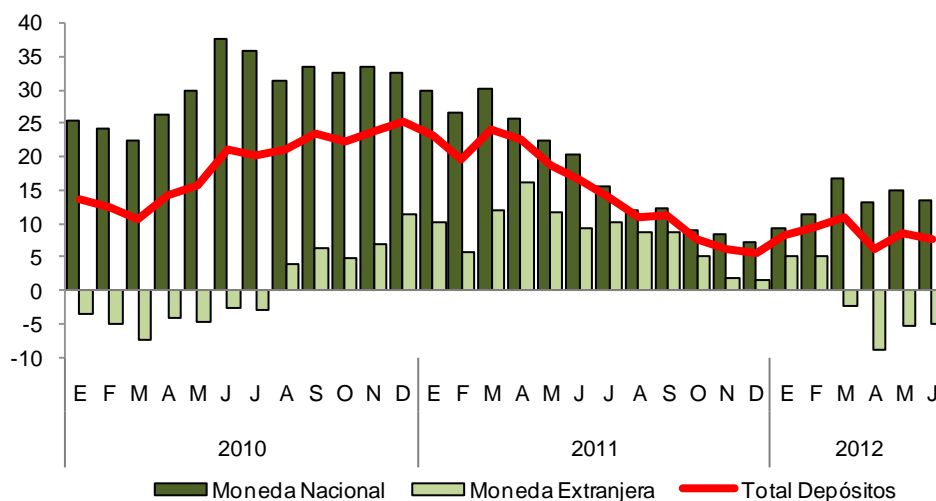

1/ Respecto a similar mes del año anterior.

Elaboración: BCRP, Sucursal Huancayo

CUADRO N° 23
PARTICIPACIÓN EN LOS DEPÓSITOS
(En porcentaje)

ENTIDAD	JUNIO		
	Miles de S/.	Mes	Acumulado
Banco de Crédito	559 127	33,4	33,4
Caja Municipal de Ica	298 323	17,8	51,3
Caja Rural Señor de Luren	271 268	16,2	67,5
Banco Continental	192 728	11,5	79,0
Interbank	129 517	7,7	86,8
Scotiabank	100 906	6,0	92,8
Caja Municipal de Pisco	30 962	1,9	94,7
Interamericano de Finanzas	26 167	1,6	96,2
Caja Municipal de Arequipa	19 004	1,1	97,4
Mibanco	18 846	1,1	98,5
Banco Azteca del Perú	5 717	0,3	98,8
Financiera Crediscotia	4 459	0,3	99,1
Banco de Comercio	4 263	0,3	99,3
Banco Falabella	3 317	0,2	99,5
Banco Financiero	2 561	0,2	99,7
Caja Municipal de Huancayo	2 453	0,1	99,8
Caja Rural Nuestra Gente	1 024	0,1	99,9
Caja Municipal de Sullana	867	0,1	100,0
Caja Municipal de Piura	589	0,0	100,0
Financiera Edyficar	69	0,0	100,0
TOTAL	1 672 168	100,0	100,0

Fuente: SBS.

Elaboración: BCRP, Sucursal Huancayo.

5.2 Crédito del Sistema Financiero

El crédito al sector privado continuó creciendo, registrándose un saldo de S/. 2 592,3 millones, superior en 19,1 por ciento respecto a junio de 2011, sustentado en el dinamismo de las actividades de comercio, servicios y construcción. En cuanto a tipo de crédito, el 25,0 por ciento se canalizó bajo la modalidad de consumo; el 38,4 en la categoría comercial; 25,8 por ciento a las pequeñas y microempresas, y el 10,8 por ciento a préstamos hipotecarios. En este último caso, resaltó su mayor participación por los proyectos de vivienda desarrollados por inmobiliarias locales así como de Lima, principalmente en las provincias de Ica y Chincha, con financiamiento de Techo Propio y Mi Vivienda.

Por tipo de moneda, se registró un incremento de los créditos en soles (17,9 por ciento), así

como de las colocaciones en dólares (21,9 por ciento), este último caso obedece a la demanda de las empresas vinculadas con el sector exportador, así como por las expectativas de depreciación de esta moneda. Cabe precisar que la dolarización de los créditos se situó en 31,9 por ciento.

Según tipo de instituciones, las colocaciones de las Empresas Bancarias mostraron un mejor desenvolvimiento (23,2 por ciento) que las Instituciones de Microfinanzas (10,3 por ciento), aumentando en 2,3 puntos porcentuales su participación en el mercado, para situarse en 71,0 por ciento. Por entidades, los bancos, de Crédito y Continental concentraron el 45,2 por ciento en las colocaciones.

CUADRO N° 24
CRÉDITOS DEL SISTEMA FINANCIERO 1/
(Miles de nuevos soles)

	JUNIO		
	2011	2012	Var. % 2/
Empresas Bancarias	1 436 492	1 840 219	23,2
Instituciones de Microfinanzas	655 802	752 060	10,3
Empresas Financieras	134 131	162 024	16,2
Cajas municipales	293 590	347 656	13,9
Cajas rurales	228 081	238 608	0,6
Edpymes	0	3 772	-
TOTAL	2 092 295	2 592 279	19,1
En M/N	1 440 762	1 766 092	17,9
En ME	651 533	826 186	21,9

1/ Incluye a las empresas bancarias y de microfinanzas a excepción del Banco de la Nación y Agrobanco.

2/ Variación en valores reales

Fuente: SBS.

Elaboración: BCRP, Sucursal Huancayo.

CUADRO N° 25
COLOCACIONES POR TIPO DE CRÉDITO 1/

TIPO DE CREDITO	Var.%		Part.%
	Jun. 12/	Jun. 11	Junio 12
Comercial	48,6		38,4
Consumo	21,9		25,0
Hipotecario	16,5		10,8
MES 2/	6,9		25,8
TOTAL	19,1		100,0

1/ Variación en valores reales

2/ Micro y pequeña empresa.

Fuente: SBS.

Elaboración: BCRP, Sucursal Huancayo.

GRÁFICO N° 32
COLOCACIONES DE LAS EMPRESAS BANCARIAS Y DE MICROFINANZAS
(En variaciones porcentuales reales 1/)

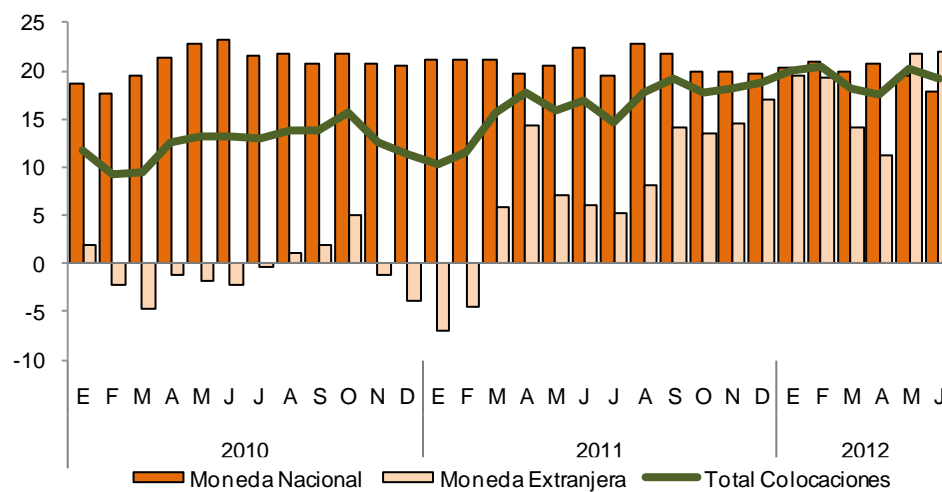

1/ Respecto a similar mes del año anterior.

Elaboración: BCRP, Sucursal Huancayo

CUADRO N° 26
PARTICIPACIÓN EN LOS CRÉDITOS
(En porcentaje)

ENTIDAD	JUNIO		
	Miles de S/.	Mes	Acumulado
Banco de Crédito	762 217	29,4	29,4
Banco Continental	410 722	15,8	45,2
Interbank	301 665	11,6	56,9
Caja Municipal de Ica	238 473	9,2	66,1
Caja Rural Señor de Luren	227 757	8,8	74,9
Scotiabank	154 700	6,0	80,8
Financiera Crediscotia	118 022	4,6	85,4
Mibanco	104 007	4,0	89,4
Caja Municipal de Arequipa	57 803	2,2	91,6
Falabella	42 286	1,6	93,3
Banco Azteca del Perú	37 042	1,4	94,7
Caja Municipal de Pisco	28 124	1,1	95,8
Banco Financiero	16 638	0,6	96,4
Financiera TFC	15 123	0,6	97,0
Caja Municipal de Sullana	12 803	0,5	97,5
Financiera Efectiva	12 288	0,5	98,0
Caja Rural Nuestra Gente	10 851	0,4	98,4
Interamericano de Finanzas	9 700	0,4	98,8
Financiera Uno	9 105	0,4	99,1
Financiera Edyficar	7 485	0,3	99,4
Caja Municipal de Huancayo	6 869	0,3	99,7
Caja Municipal de Piura	3 584	0,1	99,8
Edpyme Pronegocios	2 885	0,1	99,9
Banco de Comercio	1 241	0,0	100,0
Inversiones La Cruz	887	0,0	100,0
TOTAL	2 592 279	100,0	100,0

Fuente: SBS.

Elaboración: BCRP, Sucursal Huancayo.

5.3. Morosidad del Sistema Financiero

La morosidad fue 3,3 por ciento, inferior en 0,1 puntos porcentuales respecto a junio del año pasado. Este resultado está asociado principalmente a los créditos comerciales. Según entidades, las Empresas Bancarias y

Financieras mostraron el más bajo índice de morosidad con un ratio de 2,2 y 3,6 por ciento, respectivamente, frente a las Cajas Rurales cuyo ratio fue 10,3 por ciento.

CUADRO N° 27
MOROSIDAD DEL SISTEMA FINANCIERO
(En porcentaje de las colocaciones brutas)

	JUNIO 1/		
	2011	2012	Var.
Empresas Bancarias	2,2	2,2	0,0
Empresas Financieras	3,5	3,6	0,1
Cajas Municipales	4,5	5,5	1,0
Cajas Rurales	10,9	10,3	-0,6
Edpymes	n.d	4,4	-
Total	3,4	3,3	-0,1

1/ Junio 2012, preliminar.

Fuente: SBS y Entidades del Sistema Financiero.

Elaboración: BCRP, Sucursal Huancayo.

GRÁFICO N° 33
MOROSIDAD DEL SISTEMA FINANCIERO
 (En porcentaje de las colocaciones brutas 1/)

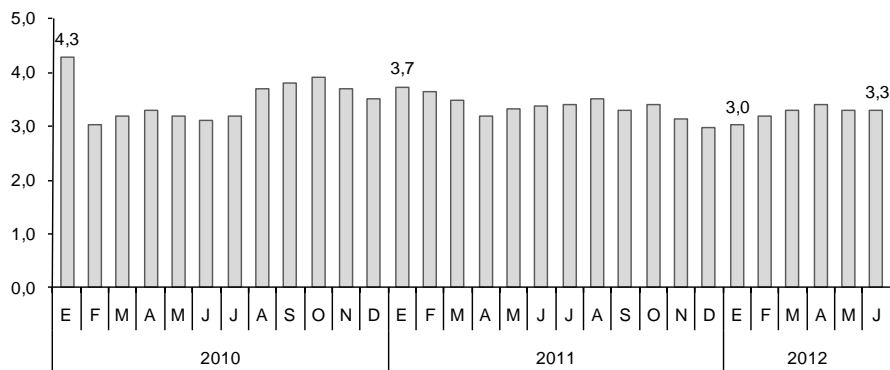

1/ Junio 2012 preliminar.

Fuente: SBS.

Elaboración: BCRP, Sucursal Huancayo

5.4. Crédito a la Pequeña y Microempresa

El crédito a la pequeña y microempresa acumuló en junio un saldo de S/. 775,0 millones, mayor en 6,9 por ciento en términos reales, respecto al mismo mes del año pasado.

El crédito proviene principalmente de las microfinancieras (con un 56,6 por ciento de participación), destacando las Cajas Municipales que proporcionaron el 27,9 por ciento del crédito total, seguido de las Cajas Rurales con un 18,1 por ciento.

CUADRO N° 28
CRÉDITO A LA PEQUEÑA Y MICROEMPRESA
 (Miles de nuevos soles)

INSTITUCIONES	JUNIO		
	2011	2012	Var. % 1/
Empresas Bancarias	314 926	336 431	2,7
Instituciones de Microfinanzas	382 371	438 609	10,3
Empresas Financieras	75 624	82 709	5,2
Cajas Municipales	181 767	215 884	14,2
Cajas Rurales	124 979	140 016	7,7
TOTAL	697 297	775 040	6,9

1/ Variación en valores reales

Fuente: SBS.

Elaboración: BCRP, Sucursal Huancayo.

INFORMACIÓN ESTADÍSTICA MENSUAL

ANEXO 1

ICA: PRODUCCIÓN AGROPECUARIA
(En toneladas)

PRODUCTOS	2011								2012						
	ENE - JUN	JUN	JUL	AGO	SET	OCT	NOV	DIC	ENE	FEB	MAR	ABR	MAY	JUN	ENE - JUN
TOTAL AGRÍCOLA	491 556	82 965	131 001	152 888	123 524	121 266	109 075	95 627	80 215	91 815	64 255	84 301	84 664	95 828	501 078
Ají 1/	416	13	54	15	141	6	0	32	80	37	27	81	18	36	278
Algodón 2/	58 712	9 369	5 576	649	109	82	455	1 445	4 429	7 549	2 173	21 728	21 363	6 881	64 123
Camote	9 873	2 190	1 445	1 222	967	2 342	694	526	207	2 222	2 222	1 471	1 520	1 153	8 795
Cebolla 3/	6 674	2 185	18 318	15 580	26 472	35 761	9 459	3 797	9	4 137	9	775	1 711	13 425	20 067
Espárrago	49 064	6 649	7 478	9 987	16 457	26 040	20 734	14 660	10 808	8 264	7 191	8 783	8 041	8 201	51 288
Limón sutil	1 210	573	272	73	0	0	74	33	0	27	41	246	183	361	859
Maíz amarillo duro	41 906	8 743	12 374	11 367	7 344	9 977	4 293	5 470	5 393	8 723	8 061	6 025	9 222	6 487	43 910
Maíz choclo	866	352	771	3 223	7 869	1 769	543	0	242	0	0	0	396	796	1 435
Mandarina	25 389	7 542	7 396	8 131	1 593	0	0	0	0	524	829	4 618	9 645	13 708	29 324
Mango	5 056	0	0	0	0	0	0	0	98	1 357	1 995	304	24	0	3 778
Naranja	6 554	5 062	11 812	3 399	1 944	0	0	0	0	0	0	42	1 106	5 380	6 528
Olivo	273	107	981	395	2	0	0	0	0	0	0	0	130	104	233
Palto	16 774	5 300	6 488	5 296	2 244	28	0	0	0	610	1 366	3 144	5 810	7 843	18 773
Pallar grano seco	216	145	1 442	1 941	2 538	1 071	773	226	12	24	13	11	27	102	189
Papa	1 037	84	7 727	47 903	19 977	3 702	0	0	0	214	283	310	193	0	1 000
Pecano	1 208	596	176	0	0	0	59	0	0	0	0	111	628	668	1 407
Plátano	929	158	157	152	151	156	160	183	173	168	161	162	160	161	986
Sandía	7 392	105	372	24	41	685	2 557	2 963	3 333	1 639	1 709	1 393	18	225	8 316
Tomate	37 037	1 178	1 168	1 277	1 875	5 054	17 081	20 532	9 627	10 949	887	1 479	3 780	2 038	28 760
Uva	79 322	0	0	40	44	2 887	20 758	30 086	30 309	27 432	18 855	12 953	0	19	89 567
Yuca	1 047	70	606	486	330	0	20	73	0	0	0	338	1 057	724	2 119
Zapallo	16 783	8 025	8 002	12 249	3 800	2 102	1 222	415	354	1 371	1 595	1 293	2 300	6 151	13 064
TOTAL PECUARIO	84 704	14 243	14 571	14 941	14 975	15 018	16 080	16 624	16 362	16 474	16 127	15 685	15 785	15 527	95 960
Carne	25 446	4 295,2	4 677,5	4 799,4	4 535,6	4 647,3	5 651,6	6 132,6	5 823,7	6 021,7	5 573,2	5 851,7	5 832,0	5 263,3	34 366
Carne de ave	21 319	3 658	3 922	4 094	3 875	3 878	4 993	5 297	5 180	5 349	4 996	5 238	5 222	4 666	30 652
Carne de caprino	241	41	49	42	42	36	37	43	43	35	40	46	48	47	258
Carne de ovino	114	21	27	18	17	15	14	18	12	12	15	16	18	17	90
Carne de porcino	2 139	295	355	366	325	375	344	435	325	363	254	246	231	228	1 647
Carne de vacuno	1 632	280	325	279	277	343	263	340	263	262	268	306	314	305	1 719
Huevos	43 266	7 282	7 342	7 473	7 601	7 708	7 737	7 748	7 820	7 879	7 693	7 163	7 054	7 305	44 914
Leche de vacuno	15 973	2 663	2 548	2 665	2 835	2 659	2 689	2 740	2 715	2 570	2 858	2 667	2 896	2 955	16 661

1/ Incluye la variedad ají amarillo.
2/ Incluye las variedades tanguis, hazera y pima.
3/ Incluye las variedades roja, amarilla y china.

Fuente: MINAG

Elaboración: BCRP, Sucursal Huancayo.

ANEXO 2

**ICA: SIEMBRAS DE PRINCIPALES CULTIVOS
(En hectáreas)**

	2010 - 2011			2011 - 2012											
	AGO-JUN	JUN	JUL	AGO	SET	OCT	NOV	DIC	ENE	FEB	MAR	ABR	MAY	JUN	AGO-JUN
Cultivos Transitorios															
Ají 1/	61	5	0	17	4	4	1	0	18	2	0	3	0	0	49
Algodón 2/	25 146	809	1 077	4 650	13 382	4 430	1 184	0	0	32	145	787	1 790	975	27 375
Arveja grano verde	69	0	0	7	22	10	13	19	0	15	9	0	0	2	97
Camote	796	28	16	16	117	136	45	69	45	80	72	120	85	68	853
Cebolla 3/	1 815	618	90	52	2	85	2	2	71	81	166	333	523	510	1 824
Maíz amarillo duro	9 955	686	303	576	882	1 449	693	913	600	1 819	1 409	986	895	1 158	11 380
Pallar grano seco	3 544	8	16	6	7	5	4	0	52	1 021	2 180	1 298	220	96	4 889
Pallar grano verde	199	0	0	0	0	0	0	0	0	59	43	32	0	0	134
Papa	2 383	14	0	30	18	36	15	23	0	0	31	1 275	1 105	62	2 595
Tomate	613	60	84	281	65	128	16	7	27	30	53	27	97	54	784
Zapallo	1 205	30	11	16	31	63	39	36	44	88	515	251	76	60	1 217
Cultivos Permanentes															
Alfalfa	181	7	30	25	23	60	0	7	3	3	35	0	54	151	361
Espárrago	190	0	0	5	0	70	6	60	0	22	80	0	30	0	273
Mandarina	43	0	0	210	106	0	0	0	4	3	0	0	8	0	331
Naranja	38	20	0	0	0	0	1	0	0	0	0	0	0	0	1
Olivo	0	0	10	8	1	0	0	0	0	0	0	0	0	0	9
Palta	373	5	60	39	71	77	68	4	6	0	0	3	20	7	295
Sandía	316	10	54	59	40	80	39	41	6	8	3	15	6	20	315
Uva	819	0	20	69	80	61	21	65	136	15	0	10	17	28	501

1/ Incluye la variedad ají amarillo.

2/ Incluye las variedades tangüis, hazera y pima.

3/ Incluye las variedades roja, amarilla y china.

Fuente: Dirección Regional de Agricultura de Ica.

Elaboración: BCRP, Sucursal Huancayo.

ANEXO 3

ICA: PRODUCCIÓN PESQUERA
(En toneladas)

	2011								2012						
	ENE - JUN	JUN	JUL	AGO	SET	OCT	NOV	DIC	ENE	FEB	MAR	ABR	MAY	JUN	ENE - JUN
PESCA ARTESANAL	22 430,0	6 350,4	6 061,8	11 252,4	8 573,3	9 522,5	7 022,2	7 381,2	5 097,5	3 826,6	7 367,2	9 443,0	5 554,4	5 439,2	36 727,9
CONSUMO HUMANO DIRECTO	12 762,5	3 884,4	4 167,7	7 654,2	5 621,3	6 821,6	5 672,6	5 815,9	4 241,4	2 131,0	7 133,3	8 615,7	1 157,7	1 448,4	24 727,5
FRESCO	6 561,9	2 549,8	2 993,0	5 121,1	4 317,5	4 118,4	3 481,5	5 501,6	2 749,0	1 482,8	6 470,3	3 944,0	601,9	844,8	16 092,7
PESCADO	4 897,8	2 063,1	2 667,4	4 687,1	4 042,0	3 659,8	3 230,5	4 973,5	2 417,9	1 257,6	6 140,0	3 793,9	452,5	652,1	14 714,0
Bobo	38,0	1,6	11,6	17,4	4,7	9,4	8,6	4,6	6,1	7,1	9,9	11,6	14,2	10,1	58,9
Bonito	478,5	2,6	14,2	0,0	0,0	0,0	173,2	330,1	17,0	100,7	307,5	303,4	5,5	9,7	743,7
Caballa	143,4	57,0	13,5	2,1	1,2	0,6	30,0	249,6	16,4	17,5	25,5	0,2	0,3	1,5	61,4
Jurel	273,8	168,1	95,4	7,4	3,3	3,2	1,5	3 532,1	2 094,7	700,1	5 468,8	981,5	6,2	52,6	9 303,9
Tollo	10,3	0,0	0,8	0,8	3,0	2,2	3,3	3,5	3,1	6,0	24,0	10,5	7,8	4,5	55,9
Otros	3 953,8	1 833,9	2 531,9	4 659,4	4 029,8	3 644,4	3 013,9	853,8	280,6	426,2	304,4	2 486,7	418,5	573,9	4 490,3
MARISCOS	1 664,1	486,7	325,6	434,0	275,5	458,6	251,0	528,1	331,1	225,2	330,4	150,1	149,4	192,6	1 378,8
Almeja	23,1	23,1	0,0	0,0	0,0	0,0	0,0	0,0	1,0	0,8	1,1	1,1	0,4	0,4	4,6
Cangrejo	130,8	30,2	53,1	56,2	6,3	31,3	31,4	55,6	51,6	41,3	39,5	52,8	31,9	43,3	260,3
Caracol	126,0	32,7	48,9	44,1	8,0	33,6	28,3	46,4	32,9	22,9	34,8	11,8	27,3	38,1	167,8
Choro	156,1	15,6	61,1	62,4	22,6	36,9	34,4	34,1	17,4	13,1	27,8	6,0	12,4	8,9	85,6
Concha de Abanico	703,1	308,5	37,4	163,0	211,2	267,3	76,5	169,0	77,3	2,0	142,0	2,5	0,0	0,9	224,7
Pulpo	40,3	0,4	57,6	32,4	1,6	25,9	0,0	14,2	38,3	48,0	21,7	27,2	28,7	36,1	200,0
Otros	484,8	76,2	67,4	75,8	25,8	63,6	80,5	208,8	112,6	97,2	63,5	48,6	48,8	65,1	435,7
ENLATADO	642,3	46,2	9,0	16,8	41,7	8,4	520,2	38,6	0,0	55,4	32,5	4 354,0	19,8	25,3	4 486,9
Anchoveta	186,7	37,8	0,0	0,0	9,4	0,0	0,6	0,0	0,0	0,0	0,0	2,0	2,0	0,0	4,0
Jurel	159,0	0,0	0,0	0,0	0,0	0,0	516,7	0,0	0,0	0,0	0,0	4 314,6	0,0	0,0	4 314,6
Navaja	0,0	0,0	0,0	0,0	0,0	0,0	0,0	0,0	0,0	23,6	12,2	0,0	0,0	0,0	35,8
Otros	296,6	8,3	9,0	16,8	32,3	8,4	2,9	38,6	0,0	31,8	20,3	37,4	17,8	25,3	132,5
CONGELADO	2 603,1	359,4	162,1	1 891,1	795,5	1 198,8	579,8	39,5	348,2	322,2	245,9	90,7	232,9	19,2	1 259,1
Chanque/Abalón	35,8	0,0	20,9	48,3	33,1	0,0	0,0	0,0	0,0	5,6	1,3	0,0	0,0	0,0	6,9
Concha de Abanico	825,4	238,5	132,2	238,1	65,9	117,6	22,1	12,0	46,0	0,0	0,0	0,0	8,4	0,0	54,4
Lapa	829,8	117,7	9,0	56,5	0,0	0,0	0,0	0,0	0,0	0,0	0,0	0,0	0,1	0,0	0,1
Ovas de Falso Volador	2,4	0,0	0,0	0,0	0,0	0,0	0,0	27,5	58,6	70,6	0,0	0,0	0,0	0,0	129,3
Otros	909,7	3,3	0,0	1 548,1	696,5	1 081,2	557,7	0,0	243,5	246,0	244,7	90,7	224,5	19,2	1 068,6
CURADO	2 955,3	929,1	1 003,6	625,2	466,5	1 496,0	1 091,1	236,2	1 144,2	270,6	384,6	227,1	303,2	559,1	2 888,7
Anchoveta	2 955,3	929,1	1 003,6	625,2	466,5	1 496,0	1 091,1	236,2	1 144,2	270,6	384,6	227,1	303,2	559,1	2 888,7
ACUICULTURA	0,0	0,0	0,0	0,0	0,0	0,0	0,0	0,0	0,0	0,0	0,0	0,0	0,0	0,0	0,0
Concha de Abanico	0,0	0,0	0,0	0,0	0,0	0,0	0,0	0,0	0,0	0,0	0,0	0,0	0,0	0,0	0,0
CONSUMO HUMANO INDIRECTO	9 667,5	2 466,0	1 894,1	3 598,2	2 952,0	2 700,8	1 349,6	1 565,4	856,1	1 695,6	233,8	827,2	4 396,7	3 990,9	12 000,4
Anchoveta	3 574,8	998,2	667,2	2 575,3	1 764,0	1 588,3	1 145,3	15,2	0,0	179,7	0,5	698,9	2 773,1	2 431,7	6 083,9
Sargazo Húmedo	0,0	0,0	0,0	0,0	0,0	0,0	0,0	0,0	0,0	0,0	0,0	0,0	0,0	0,0	0,0
Otros	6 092,7	1 467,8	1 226,9	1 022,9	1 188,0	1 112,5	204,3	1 550,1	856,1	1 515,9	233,3	128,4	1 623,6	1 559,2	5 916,5
PESCA INDUSTRIAL	1 173 443,0	260 762	23 088	0	0	0	100 585	249 802	31 814	0	0	0	237 890	69 053	338 757,0

Fuente: Dirección Regional de Producción - Ica

Elaboración: BCRP, Sucursal Huancayo.

ANEXO 4

**ICA: PRODUCCIÓN ELÉCTRICA
(EN MEGAVATIOS HORA)**

	2011								2012						
	ENE - JUN	JUN	JUL	AGO	SET	OCT	NOV	DIC	ENE	FEB	MAR	ABR	MAY	JUN	ENE - JUN
ENERGÍA ELÉCTRICA (MWH)	145 815	41 245	61 230	73 891	75 060	64 421	61 049	55 682	50 710	44 480	55 802	47 968	53 346	44 973	297 280

Fuente: Ministerio de Energía y Minas.

Elaboración: BCRP, Sucursal Huancayo.

ANEXO 5

ICA: PRODUCCIÓN MINERA METÁLICA

Producción Metálica Concentración	2011								2012						
	ENE - JUN	JUN	JUL	AGO	SET	OCT	NOV	DIC	ENE	FEB	MAR	ABR	MAY	JUN	ENE - JUN
Cobre (TMF)	11 638	1 816	2 053	2 013	2 245	2 713	2 049	2 479	2 169	1 711	2 221	2 310	2 599	2 661	13 669
Hierro (TMF)	3 800 768	798 761	553 667	420 460	491 580	535 534	471 985	736 944	522 443	372 529	572 432	493 456	560 251	773 301	3 294 412
Oro (GRF)	431	431	296	328	388	241	273	556	0	482	0	340	308	232	1 361
Plata (KGF)	30 619	4 850	4 935	6 295	7 443	7 032	5 186	7 114	5 795	6 686	6 146	6 794	5 902	5 464	36 787
Plomo (TMF)	4 366	801	682	772	941	843	745	892	766	1 015	832	1 058	791	886	5 348
Zinc (TMF)	42 618	9 092	8 545	7 337	8 086	10 108	9 974	9 488	9 405	8 795	7 624	7 876	7 532	13 195	54 427

Fuente: MINEM.

Elaboración: BCRP, Sucursal Huancayo.

ANEXO 6

**ICA: PRODUCCIÓN MANUFACTURERA
(VOLÚMEN FÍSICO)**

	2011								2012						
	ENE-JUN	JUN	JUL	AGO	SET	OCT	NOV	DIC	ENE	FEB	MAR	ABR	MAY	JUN	ENE-JUN
REFINACIÓN DE METALES - TM	16 127	2 074	2 143	2 043	2 360	3 239	3 150	3 229	2 529	2 314	2 275	2 249	2 239	2 055	13 662
Estaño	16 127	2 074	2 143	2 043	2 360	3 239	3 150	3 229	2 529	2 314	2 275	2 249	2 239	2 055	13 662
PRODUCTOS PESQUEROS - TM	338 884	75 474	7 598	1 144	1 540	746	27 897	49 176	10 154	585	749	3 556	65 752	18 629	99 425
Harina de pescado	277 341	63 157	5 665	0	0	0	23 166	34 967	6 774	0	0	0	54 092	15 536	76 402
Aceite de pescado	57 807	11 027	719	0	0	0	4 577	14 131	1 342	62	115	501	11 414	3 009	16 443
Conserva de pescado	2 950	1 143	1 030	743	1 269	354	12	78	1 761	273	430	2 409	46	70	4 989
Pescado congelado	786	147	184	401	271	392	142	0	277	250	204	646	200	14	1 591
HIDROCARBUROS LÍQUIDOS - MB	14 533	2 426	2 456	2 489	2 336	2 319	2 235	2 340	1 953	2 234	2 405	2 021	2 402	2 336	13 350
GLP	6 846	1 145	1 150	1 176	1 095	1 094	1 052	1 101	930	1 090	1 177	971	1 187	1 166	6 522
Gasolina	5 762	967	992	996	950	939	909	951	791	876	950	819	947	916	5 299
Diesel	1 924	315	315	316	292	287	274	287	232	267	278	230	268	254	1 529

MB = Miles de barriles

Fuente: MINEM, PRODUCE.

Elaboración: BCRP, Sucursal Huancayo.

ANEXO 7

ICA: PRODUCCIÓN MANUFACTURERA
(VARIACIONES PORCENTUALES 1/)

	2011								2012						
	ENE-JUN	JUN	JUL	AGO	SET	OCT	NOV	DIC	ENE	FEB	MAR	ABR	MAY	JUN	ENE-JUN
REFINACIÓN DE METALES	394,9	-32,9	-33,3	-36,4	5,6	2,8	-2,0	0,4	-15,7	-13,0	-22,5	-17,9	-17,6	-0,9	-15,3
Estaño	394,9	-32,9	-34,5	-36,4	5,6	2,8	-2,0	0,4	-15,7	-13,0	-22,5	-17,9	-17,6	-0,9	-15,3
PRODUCTOS PESQUEROS	1 262,8	91,2	1 482,8	689,5	3 022,1	539,2	1 587,5	2 695,8	-57,8	32,0	79,4	-88,8	-35,7	-76,3	-65,1
Harina de pescado	1 112,6	83,0	28 225,0	-	-	-100,0	1 979,5	3 038,9	-78,4	-	-	-100,0	-34,8	-75,4	-72,5
Aceite de pescado	3 231,8	73,1	2 296,7	-	-	-100,0	2 815,3	8 900,6	-81,8	-	-	-97,9	-28,9	-72,7	-71,6
Conserva de pescado	15 426,3	652,0	853,7	-	2 015,0	911,4	-90,2	-36,1	2 074,1	53,4	681,8	1 195,2	-96,5	-93,9	69,1
Pescado congelado	1 109,2	716,7	119,0	331,2	-	1 125,0	-	-	889,3	20,8	0,5	492,7	117,4	-90,5	102,4
HIDROCARBUROS LÍQUIDOS	515,9	-1,7	-3,5	-2,3	-4,3	-8,2	-7,0	-6,3	-21,5	-0,6	-3,3	-15,9	-3,8	-4,0	-8,3
GLP	529,0	-1,9	-4,6	-1,4	-3,2	-6,8	-6,6	-7,5	-19,9	4,3	1,3	-13,5	-1,9	1,9	-4,7
Gasolina	518,8	0,3	0,6	-1,6	-2,9	-6,9	-4,5	-1,7	-20,2	-2,1	-4,3	-14,5	-1,3	-5,3	-8,0
Diesel	470,0	-6,7	-7,2	-7,2	-11,9	-16,4	-15,8	-16,1	-30,8	-10,9	-15,1	-28,0	-18,0	-19,4	-20,5
TOTAL	564,5	6,6	-4,3	-5,9	-0,6	-5,1	4,1	11,6	-25,4	-2,1	-5,6	-39,8	-14,2	-21,2	-19,6

1/ Respecto al mismo mes o periodo del año anterior

Fuente: MINEM, PRODUCE.

Elaboración: BCRP, Sucursal Huancayo.

ANEXO 8

ICA: ARRIBOS POR CATEGORÍAS

	ICA				NAZCA				CHINCHA				PISCO				PALPA				TOTAL					
	2011		2012		2011		2012		2011		2012		2011		2012		2011		2012		2011		2012		TOTAL	
	NAC	EXT	NAC	EXT	NAC	EXT	NAC	EXT	NAC	EXT	NAC	EXT	NAC	EXT	NAC	EXT	NAC	EXT	NAC	EXT	NAC	EXT	TOTAL	NAC	EXT	TOTAL
Enero	36 446	3 936	40 073	3 883	13 055	4 312	14 872	6 652	15 507	395	17 547	641	12 441	3 080	16 606	5 003	209	10	563	17	77 658	11 733	89 391	89 661	16 196	105 857
Febrero	35 575	3 844	37 919	3 102	13 478	4 580	13 673	3 947	14 882	268	17 089	351	12 191	2 947	13 359	4 362	282	4	553	8	76 408	11 643	88 051	82 593	11 770	94 363
Marzo	36 368	3 751	35 989	3 862	13 817	6 114	13 954	5 983	14 491	475	17 320	213	9 322	2 370	12 746	3 340	221	13	542	7	74 219	12 723	86 942	80 551	13 405	93 956
Abril	36 015	3 793	43 656	2 443	13 300	7 143	13 476	7 678	15 340	365	16 551	913	10 991	2 290	11 591	6 671	303	2	561	32	75 949	13 593	89 542	85 835	17 737	103 572
Mayo	32 656	3 977	35 198	3 279	11 688	7 114	13 891	6 712	14 884	501	14 858	844	9 788	2 739	11 750	3 646	298	6	476	36	69 314	14 337	83 651	76 173	14 517	90 690
Junio	32 306	4 053	42 730	2 209	11 381	6 395	12 367	5 920	14 920	369	13 805	1 302	8 405	2 890	11 234	4 018	258	6	240	31	67 270	13 713	80 983	80 376	13 480	93 856
Julio	38 034	4 433			13 889	8 770			16 887	503			9 528	4 291			200	9			78 538	18 006	96 544			
Agosto	36 837	4 700			12 755	9 797			14 944	483			9 134	4 102			263	10			73 933	19 092	93 025			
Setiembre	32 936	3 385			13 995	9 279			15 539	637			7 569	3 614			214	15			70 253	16 930	87 183			
Octubre	38 007	3 806			13 371	9 918			16 274	405			10 547	3 180			219	5			78 418	17 314	95 732			
Noviembre	35 236	3 620			12 700	7 911			14 428	385			10 109	3 038			226	3			72 699	14 957	87 656			
Diciembre	37 114	3 854			12 312	4 049			16 368	504			11 868	3 544			238	5			77 900	11 956	89 856			
ENE-JUN	209 366	23 354	235 565	18 778	76 719	35 658	82 233	36 892	90 024	2 373	97 170	4 264	63 138	16 316	77 286	27 040	1 571	41	2 935	131	440 818	77 742	518 560	495 189	87 105	582 294
Var. Jun. 12/11			32,3	-45,5			8,7	-7,4			-7,5	252,8			33,7	39,0			-7,0	416,7				19,5	-1,7	15,9
Var (Ene - Jun) 12/11			12,5	-19,6			7,2	3,5			7,9	79,7			22,4	65,7			86,8	219,5				12,3	12,0	12,3

Fuente: MINCETUR

Elaboración: BCRP, Sucursal Huancayo.

ANEXO 9

ICA: INDICADORES DE OCUPABILIDAD EN ESTABLECIMIENTOS DE HOSPEDAJE COLECTIVO

INDICADORES	2011								2012 1/						
	ENE - JUN	JUN	JUL	AGO	SET	OCT	NOV	DIC	ENE	FEB	MAR	ABR	MAY	JUN	ENE - JUN
Total de Arribos	518 560	80 983	96 544	93 025	87 183	95 732	87 656	89 856	105 857	94 363	93 956	103 572	90 690	93 856	582 294
Nacionales	440 818	67 270	78 538	73 933	70 253	78 418	72 699	77 900	89 661	82 593	80 551	85 835	76 173	80 376	495 189
Extranjeros	77 742	13 713	18 006	19 092	16 930	17 314	14 957	11 956	16 196	11 770	13 405	17 737	14 517	13 480	87 105
Total de Pernoctaciones	677 293	104 856	127 505	120 558	110 682	121 898	113 898	116 417	135 393	126 381	120 670	142 953	119 699	124 206	769 302
Nacionales	572 695	87 300	104 606	96 437	89 624	102 039	93 719	100 168	113 601	109 222	103 062	116 916	100 312	105 845	648 958
Extranjeros	104 598	17 556	22 899	24 121	21 058	19 859	20 179	16 249	21 792	17 159	17 608	26 037	19 387	18 361	120 344
Permanencia Promedio (días)	1,3	1,3	1,3	1,3	1,3	1,3	1,3	1,3	1,3	1,3	1,3	1,4	1,3	1,3	1,3
Nacionales	1,3	1,3	1,3	1,3	1,3	1,3	1,3	1,3	1,3	1,3	1,3	1,3	1,3	1,3	1,3
Extranjeros	1,6	1,4	1,5	1,5	1,5	1,2	1,8	1,6	1,4	1,5	1,5	1,6	1,5	1,4	1,5
Oferta Promedio															
Número de establecimientos	547	558	558	561	563	566	569	563	564	564	566	567	569	570	567
Número de habitaciones	8 727	8 873	8 828	8 831	8 878	8 910	8 939	8 853	9 021	9 046	9 162	9 141	9 198	9 210	9 130
Número de plazas - camas	16 167	16 419	16 348	16 350	16 440	16 461	16 497	16 329	16 453	16 538	16 853	16 779	16 835	16 858	16 719
Tasa Neta de Ocupación															
Habitaciones (TNOH) 2/	25,9	25,0	27,6	26,6	25,8	26,7	26,8	26,6	29,6	30,8	26,0	31,5	26,4	27,9	28,7
Camas (TNOC) 3/	22,6	21,5	24,4	22,8	22,2	23,1	22,9	23,4	25,6	26,4	22,5	27,5	26,7	24,0	25,5
Total Empleo Promedio	2 237	2 349	2 371	2 409	2 431	2 306	2 316	2 346	2 127	2 123	2 394	2 431	2 236	2 477	2 298

1/ Información preliminar.

2/ TNOH = (Total de habitaciones ocupadas)*100 / (Total de habitaciones disponibles * n° de noches en el mes).

3/ TNOC = (Total de pernoctaciones)*100 / (Total de plazas-camas disponibles * n° de noches en el mes).

Fuente: MINCETUR.

Elaboración: BCRP, Sucursal Huancayo.

ANEXO 10

ICA: EXPORTACIONES FOB TRADICIONALES
(Miles de US\$)

PRODUCTO	2011								2012 1/						
	ENE - JUN	JUN	JUL	AGO	SET	OCT	NOV	DIC	ENE	FEB	MAR	ABR	MAY	JUN	ENE - JUN
AGRÍCOLAS	0	0	0	0	0	0	0	0	0	0	0	0	0	0	0
Algodón	0	0	0	0	0	0	0	0	0	0	0	0	0	0	0
MINEROS	824 721	67 169	121 585	169 388	85 145	139 764	90 177	96 875	140 252	95 757	94 220	63 441	136 106	102 543	632 319
Cobre	165 692	0	11 247	47 023	19 664	36 892	14 192	9 021	34 709	12 896	14 123	19 677	25 572	0	106 976
Estaño	130 890	2 347	265	1 002	781	870	344	1 027	1 570	583	611	606	119	871	4 362
Hierro	493 376	54 622	106 182	100 907	64 396	98 301	64 178	84 475	91 511	81 644	65 342	39 593	109 908	92 189	480 188
Oro	259	0	78	81	304	913	415	693	423	633	906	471	507	1 075	4 014
Plomo	13 728	4 756	801	7 904	0	231	4 920	0	7 646	0	10 111	3 093	0	6 827	27 677
Zinc	20 776	5 443	3 012	12 472	0	2 557	6 128	1 659	4 393	0	3 128	0	0	1 581	9 102
PESQUEROS	178 875	44 723	85 177	36 924	9 895	21 954	4 790	9 788	33 962	17 362	6 758	16 066	5 773	25 046	104 967
Aceite de Pescado	23 555	5 394	18 339	0	88	3 789	1 546	70	1 785	809	118	6 675	0	0	9 388
Harina de Pescado	155 320	39 329	66 838	36 924	9 808	18 165	3 243	9 718	32 177	16 553	6 639	9 391	5 773	25 046	95 579
PETRÓLEO Y DERIVADOS	743 713	162 543	92 242	124 768	116 744	90 334	60 901	46 375	136 313	74 643	113 807	99 457	89 032	75 362	588 615
Gas Licuado	39 585	7 179	0	7 712	6 131	777	681	6 574	3 580	1 377	1 150	590	946	439	8 081
Gas Propano	89 600	20 632	0	20 090	13 172	0	0	10 952	3 686	5 791	32	0	0	0	9 509
Gasolina	614 527	134 732	92 242	96 966	97 441	89 557	60 220	28 848	129 047	67 475	112 626	98 866	88 087	74 923	571 024
TOTAL	1 747 310	274 436	299 005	331 080	211 784	252 052	155 867	153 038	310 527	187 762	214 785	178 963	230 912	202 952	1 325 901

1/ Cifras Preliminares.

Fuente: SUNAT. www.sunat.gob.pe

Elaboración: BCRP, Sucursal Huancayo.

ANEXO 11

ICA: EXPORTACIONES FOB NO TRADICIONALES
(Miles de US\$)

PRODUCTO	2011								2012 1/						
	ENE - JUN	JUN	JUL	AGO	SET	OCT	NOV	DIC	ENE	FEB	MAR	ABR	MAY	JUN	ENE - JUN
AGROPECUARIOS	245 725	33 741	50 517	57 221	50 201	47 720	60 542	90 279	86 070	48 329	36 267	30 920	40 805	39 116	281 508
Alcachofas en conserva	2 100	0	956	4 892	4 719	1 530	1 430	701	447	56	44	0	130	0	677
Arvejas frescas	12	7	45	155	235	245	48	4	0	0	0	0	0	17	17
Cebollas frescas	1 213	495	1 176	4 101	6 129	5 176	2 930	2 821	920	0	0	0	0	114	1 034
Espárragos frescos	47 024	9 197	13 804	14 934	19 090	21 341	16 220	15 695	9 856	4 518	6 570	7 618	9 926	10 003	48 490
Espárragos congelados	12 498	1 420	1 089	1 065	1 607	5 525	6 442	6 283	2 193	3 390	2 108	3 159	5 210	1 086	17 146
Espárragos en conserva	4 011	291	359	206	420	1 010	1 765	1 583	693	395	175	109	457	149	1 979
Limón	458	89	0	14	0	32	76	28	16	45	97	127	72	67	424
Mandarina	12 884	4 243	5 752	6 565	1 217	79	0	0	0	0	1 201	2 683	5 887	4 333	14 103
Naranjas y tangelos	1 825	1 789	8 783	2 950	319	315	109	0	0	0	0	0	0	1 045	1 045
Otros cítricos	196	155	58	482	965	58	0	0	0	0	0	0	727	519	1 246
Mango	1 260	38	32	0	0	0	0	13	8	116	129	25	77	33	389
Palta fresca	12 505	5 111	5 150	8 350	4 358	135	0	0	0	0	159	3 205	4 102	10 941	18 407
Pallares	420	0	0	268	40	101	154	201	148	95	148	50	123	0	563
Páprika	456	113	0	23	0	46	94	0	0	0	0	0	0	0	0
Pimiento entero	6 495	940	1 418	664	591	217	278	111	0	0	0	0	0	0	0
Semillas	22 253	3 370	3 221	2 015	2 138	2 376	2 538	3 777	4 367	826	5 844	2 812	2 977	2 283	19 108
Pasta de tomate	3 260	422	975	458	1 610	599	461	480	736	456	785	817	513	824	4 131
Uvas frescas	86 864	0	0	0	0	3 921	25 004	55 290	61 240	31 420	5 804	23	0	0	98 487
Frutas frescas y en conserva	12 889	2 434	3 536	2 592	435	369	360	327	107	345	4 400	4 948	1 919	1 400	13 118
Otras hortalizas	2 955	702	1 526	2 822	1 808	813	672	1 115	534	649	609	128	160	282	2 361
Cacao entero, pasta y manteca	3 949	1 549	675	2 272	2 261	2 399	1 147	350	174	183	595	93	366	671	2 081
Licores, pisco y vinos.	481	122	242	177	106	100	105	204	73	108	192	106	83	25	587
Algas frescas, refrigeradas, congeladas o secas	2 471	365	769	662	343	477	163	410	689	993	963	1 098	1 165	1 003	5 911
Resto 2/	7 246	890	952	1 554	1 808	856	546	886	3 869	4 736	6 447	3 919	6 912	4 321	30 204
PESQUEROS	17 201	2 346	3 200	3 355	4 586	2 783	2 909	3 587	2 734	2 213	3 102	1 075	1 775	2 106	13 007
Pescado fresco, salado, cong. y en conserva	13 285	1 672	2 646	2 970	3 437	2 603	2 283	3 450	2 734	1 667	2 892	911	1 488	1 920	11 612
Moluscos y crustáceos frescos, cong. y en conserva	3 916	674	554	385	1 149	180	626	137	0	546	210	165	288	186	1 396
TEXTILES	27 591	4 700	4 038	4 790	2 892	1 219	3 671	3 125	3 590	5 479	4 286	2 526	2 190	2 975	21 045
Hilados de algodón	605	605	429	428	0	0	482	410	200	483	512	118	556	132	2 001
Prendas de vestir	26 419	4 002	3 428	4 235	2 643	1 078	3 086	2 660	3 390	4 916	3 711	2 301	1 541	2 704	18 564
Resto 3/	567	93	180	126	249	140	103	55	0	81	62	107	92	140	481
OTROS	20 291	3 050	1 812	3 041	3 580	2 988	2 504	1 568	3 351	1 352	2 147	1 386	2 387	4 173	14 796
Condimentos y sazónadores	861	192	52	71	4	0	0	0	50	0	0	0	53	58	160
Guano y abonos	0	0	0	0	0	0	0	0	0	0	0	0	0	0	0
Muelles de ballesta 4/	578	177	232	58	225	170	93	221	180	94	93	186	139	0	692
Papeles y cartones	6 273	1 082	435	660	2 785	2 200	1 099	807	2 594	1 145	747	1 131	2 091	2 084	9 792
Sal (Cloruro de sodio)	6 096	848	303	868	479	515	1 246	469	464	0	247	0	0	339	1 050
Alambres, barras y perfiles de hierro	4 620	684	636	1 343	0	1	0	0	0	0	0	3	0	0	3
Otros	1 863	66	154	41	87	103	65	71	63	113	1 060	65	105	1 692	3 099
TOTAL	310 808	43 837	59 568	68 408	61 258	54 710	69 626	98 559	95 745	57 374	45 802	35 907	47 157	48 371	330 357

1/ Cifras Preliminares.

2/ Camote, otras menestras, maíz, flores frescas, huevos, carnes, animales vivos y otros.

3/ Envases de polipropileno y polietileno

4/ Para vehículos automotores

Fuente: SUNAT. www.sunat.gob.pe

Elaboración: BCRP, Sucursal Huancayo.

ANEXO 12

ICA: EXPORTACIONES FOB POR CLASIFICACIÓN
(Miles de US\$)

PRODUCTO	2011								2012 1/						
	ENE - JUN	JUN	JUL	AGO	SET	OCT	NOV	DIC	ENE	FEB	MAR	ABR	MAY	JUN	ENE - JUN
TRADICIONALES	1 747 310	274 436	299 005	331 080	211 784	252 052	155 867	153 038	310 527	187 762	214 785	178 963	230 912	202 952	1 325 901
Agrícolas	0	0	0	0	0	0	0	0	0	0	0	0	0	0	0
Mineros	824 721	67 169	121 585	169 388	85 145	139 764	90 177	96 875	140 252	95 757	94 220	63 441	136 106	102 543	632 319
Pesqueros	178 875	44 723	85 177	36 924	9 895	21 954	4 790	9 788	33 962	17 362	6 758	16 066	5 773	25 046	104 967
Petróleo y derivados	743 713	162 543	92 242	124 768	116 744	90 334	60 901	46 375	136 313	74 643	113 807	99 457	89 032	75 362	588 615
NO TRADICIONALES	310 808	43 837	59 568	68 408	61 258	54 710	69 626	98 559	95 745	57 374	45 802	35 907	47 157	48 371	330 357
Agropecuario	245 725	33 741	50 517	57 221	50 201	47 720	60 542	90 279	86 070	48 329	36 267	30 920	40 805	39 116	281 508
Pesqueros	17 201	2 346	3 200	3 355	4 586	2 783	2 909	3 587	2 734	2 213	3 102	1 075	1 775	2 106	13 007
Textiles	27 591	4 700	4 038	4 790	2 892	1 219	3 671	3 125	3 590	5 479	4 286	2 526	2 190	2 975	21 045
Otros	20 291	3 050	1 812	3 041	3 580	2 988	2 504	1 568	3 351	1 352	2 147	1 386	2 387	4 173	14 796
TOTAL	2 058 118	318 273	358 572	399 488	273 042	306 762	225 493	251 597	406 272	245 136	260 587	214 871	278 069	251 323	1 656 258

1/ Cifras Preliminares.

Fuente: SUNAT. www.sunat.gob.pe

Elaboración: BCRP, Sucursal Huancayo.

ANEXO 13

ICA: EXPORTACIONES FOB POR BLOQUE ECONÓMICO Y PAÍSES
(Miles de US\$)

PRODUCTO	2011								2012 1/						
	ENE - JUN	JUN	JUL	AGO	SET	OCT	NOV	DIC	ENE	FEB	MAR	ABR	MAY	JUN	ENE - JUN
AMÉRICA	890 174	190 579	120 153	169 048	157 145	127 342	107 800	104 272	165 588	90 790	132 161	84 396	113 411	102 382	688 728
CAN	158 912	4 038	4 994	4 069	26 741	4 328	3 488	21 167	14 264	10 816	4 712	3 059	4 498	4 065	41 414
Bolivia	1 183	470	318	270	283	959	1 027	420	973	1 099	1 301	733	1 037	546	5 689
Colombia	67 874	2 428	1 915	1 603	3 177	1 396	852	2 027	2 273	1 390	1 347	954	971	1 325	8 260
Ecuador	83 804	1 140	1 331	1 059	19 737	548	1 015	18 406	7 368	7 192	663	420	978	466	17 088
Venezuela	6 051	0	1 429	1 137	3 544	1 425	594	313	3 650	1 135	1 400	952	1 512	1 729	10 377
CHILE	36 201	16 545	886	4 672	1 532	2 036	1 422	1 748	1 697	36 198	10 215	2 790	29 353	4 496	84 750
MERCOSUR	109 874	4 753	27 755	892	425	26 570	1 112	1 133	84	327	505	324	248	510	1 998
Argentina	10 383	4 458	19	87	49	107	163	339	11	196	140	133	65	0	544
Brasil	99 428	293	27 729	805	376	26 461	112	793	73	73	336	162	183	510	1 337
Resto MERCOSUR	62	3	7	0	2	837	0	0	0	58	29	30	0	0	116
TLCAN	558 684	142 564	85 608	158 246	128 083	94 189	101 458	78 654	148 796	43 219	116 586	78 060	78 838	92 968	558 468
Canadá	203 357	33 982	34 173	1 749	33 977	33 453	33 223	32 674	765	113	754	2 077	1 888	1 207	6 805
Estados Unidos	305 577	80 669	51 325	128 761	93 844	60 495	67 996	45 714	147 927	43 104	115 832	75 945	76 823	91 623	551 254
México	49 751	27 914	110	27 735	261	241	239	267	104	3	1	37	126	138	409
RESTO DE AMÉRICA	26 504	22 678	909	1 169	365	218	320	1 570	748	230	142	163	474	343	2 099
Trinidad y Tobago	0	0	0	0	0	0	0	0	0	0	0	0	0	0	0
Resto	26 504	22 678	909	1 169	365	218	320	1 570	748	230	142	163	474	343	2 099
EUROPA	245 011	26 468	58 888	43 836	19 966	30 960	24 310	27 891	41 162	20 079	31 519	21 401	33 392	23 711	171 264
UNIÓN EUROPEA	235 152	25 878	54 598	43 386	19 453	29 869	23 578	25 270	37 120	16 901	29 145	16 827	32 455	22 535	154 983
Alemania	28 473	1 119	1 364	13 186	696	10 343	181	1 077	7 270	1 693	1 246	725	294	200	11 428
Bélgica Luxemburgo	6 165	101	7 879	201	418	280	261	276	146	271	10 279	168	91	316	11 270
Dinamarca	13 914	5 316	5 945	19	29	3 084	318	72	1 341	61	53	1 514	44	0	3 014
España	50 954	6 450	10 998	9 975	6 834	5 736	4 470	5 823	5 789	4 193	6 044	3 817	5 255	8 235	33 333
Francia	6 958	969	646	860	1 891	660	1 008	1 305	439	669	2 173	1 555	812	1 305	6 953
Inglaterra	35 598	4 258	8 390	7 757	3 129	4 486	10 633	5 564	4 175	1 036	2 196	2 605	3 218	3 519	16 750
Italia	5 458	730	610	1 054	606	1 135	1 442	1 088	694	1 007	751	331	645	638	4 066
Países Bajos	82 415	6 389	8 975	9 298	5 487	3 626	4 983	9 974	11 328	7 156	5 996	5 696	6 031	7 810	44 017
Suecia	549	144	298	203	55	39	91	45	14	31	33	44	62	64	247
Resto Unión Europea	4 669	402	9 492	833	309	481	190	46	5 923	784	375	372	16 005	447	23 906
SUIZA	116	37	28	104	224	925	341	633	456	459	855	471	602	1 117	3 960
RESTO DE EUROPA	9 743	554	4 262	346	289	166	391	1 987	3 586	2 720	1 520	4 102	335	58	12 321
Noruega	1 852	0	3 492	99	25	28	27	18	543	37	18	2 568	13	34	3 212
Rusia	7 619	545	194	248	264	0	364	1 932	2 967	2 683	1 467	1 442	270	24	8 853
Resto de Europa	272	9	576	0	0	138	0	38	76	0	34	92	53	0	255
ASIA	918 137	100 475	177 879	185 471	94 619	148 123	92 876	118 427	197 804	133 624	96 289	108 594	129 619	124 580	790 508
China	806 348	83 834	130 475	171 851	88 926	140 308	88 469	103 494	139 114	110 951	86 175	64 445	126 475	118 011	645 172
Filipinas	0	0	0	0	0	0	0	0	0	0	0	0	0	0	0
Hong Kong	24 911	1 317	2 970	2 166	266	109	234	4 005	17 509	9 924	1 815	266	4	931	30 450
India	30 697	0	0	0	0	0	0	209	14 206	99	0	0	0	54	14 359
Indonesia	7 364	883	2 383	734	1 245	431	911	1 699	4 186	1 066	647	0	0	0	5 899
Japón	24 939	7 552	23 828	2 529	1 221	2 296	2 838	5 370	3 339	3 727	2 957	38 352	2 472	2 665	53 512
República de Corea	7 594	4 846	801	5 112	301	2 804	74	805	8 446	119	247	3 161	44	23	12 039
Taiwan	2 920	591	2 970	1 570	801	1 057	269	648	914	2 834	1 270	473	0	548	6 039
Vietnam	9 244	1 381	3 284	1 493	1 202	363	0	181	4 759	2 584	1 677	1 609	0	1 904	12 534
Resto de Asia	4 120	71	11 167	17	659	756	82	2 016	5 330	2 320	1 501	288	624	442	10 504
ÁFRICA	653	189	781	630	828	14	104	34	917	373	309	12	363	58	2 032
OCEANÍA	4 143	562	872	502	484	323	403	973	801	269	310	468	1 285	592	3 725
Australia	3 640	558	872	477	259	321	354	918	755	266	172	452	858	592	3 096
Resto de Oceanía	504	5	0	25	225	2	49	55	47	3	137	15	427	0	629
TOTAL	2 058 118	318 273	358 572	399 488	273 042	306 762	225 493	251 597	406 272	245 136	260 587	214 871	278 069	251 323	1 656 258

1 Cifras Preliminares.

Fuente: SUNAT, www.sunat.gob.pe

Elaboración: BCRP, Sucursal Huancayo.

ANEXO 14

ICA: IMPORTACIONES FOB POR LA ADUANA DE PISCO
(Miles de US\$)

PRODUCTOS	2011								2012 1/						
	ENE - JUN	JUN	JUL	AGO	SET	OCT	NOV	DIC	ENE	FEB	MAR	ABR	MAY	JUN	ENE - JUN
Bienes de Consumo	29	0	0	0	0	0	0	0	0	0	0	0	0	0	0
Bienes de consumo no duradero	0	0	0	0	0	0	0	0	0	0	0	0	0	0	0
Bienes de consumo duradero	29	0	0	0	0	0	0	0	0	0	0	0	0	0	0
Materias Primas y Productos Intermedios 2/	79 062	14 501	19 655	11 306	20 649	12 516	11 319	15 318	15 641	15 221	10 659	13 051	11 563	14 528	80 663
Combustibles, lubricantes y productos conexos	0	0	0	0	0	0	0	0	182	364	182	201	2 229	201	3 359
MP y productos intermedios para la agricultura	19 403	301	6 495	3 086	4 816	513	1 497	3 649	5 896	1 373	414	94	3 906	3 799	15 482
MP y productos intermedios para la industria	59 658	14 200	13 160	8 220	15 833	12 003	9 821	11 669	9 563	13 484	10 063	12 755	5 428	10 528	61 821
Bienes de Capital y Materiales de Construcción	135 629	13 040	22 789	9 433	12 460	3 032	19 198	1 423	8 894	4 936	0	0	8 679	10 464	32 974
Materiales de construcción	118 010	13 038	7 529	9 433	12 460	3 032	19 198	1 423	8 894	4 936	0	0	8 679	10 464	32 974
Bienes de capital para la agricultura	0	0	0	0	0	0	0	0	0	0	0	0	0	0	0
Bienes de capital para la industria	15 770	0	15 260	0	0	0	0	0	0	0	0	0	0	0	0
Equipos de transporte	1 849	2	0	0	0	0	0	0	0	0	0	0	0	0	0
TOTAL	214 720	27 542	42 444	20 739	33 109	15 548	30 517	16 741	24 536	20 157	10 659	13 051	20 242	24 992	113 636

1/ Cifras Preliminares.

2/ MP = Materias primas

Fuente: SUNAT. www.sunat.gob.pe

Elaboración: BCRP, Sucursal Huancayo.

ANEXO 15

ICA: IMPORTACIONES FOB POR LA ADUANA DE PISCO SEGÚN PAÍS DE ORIGEN
(Miles de US\$)

BLOQUE	2011								2012 1/						
	ENE - JUN	JUN	JUL	AGO	SET	OCT	NOV	DIC	ENE	FEB	MAR	ABR	MAY	JUN	ENE - JUN
AMÉRICA	130 169	10 963	13 784	9 885	13 959	11 052	27 522	16 111	20 796	16 699	9 399	8 504	9 704	20 932	86 034
CAN	314	0	0	0	0	0	0	0	1 518	364	182	201	201	201	2 668
Colombia	314	0	0	0	0	0	0	0	1 518	364	182	201	201	201	2 668
Ecuador	0	0	0	0	0	0	0	0	0	0	0	0	0	0	0
Venezuela	0	0	0	0	0	0	0	0	0	0	0	0	0	0	0
CHILE	5 944	0	715	291	3 602	0	2 602	2 558	750	2 594	0	2 147	361	0	5 851
MERCOSUR	61 840	1 603	0	0	0	0	19 198	0	0	0	0	390	0	0	390
Argentina	2 075	0	0	0	0	0	0	0	0	0	0	390	0	0	390
Brasil	58 162	0	0	0	0	0	19 198	0	0	0	0	0	0	0	0
Resto MERCOSUR	1 603	1 603	0	0	0	0	0	0	0	0	0	0	0	0	0
TLCAN	60 551	9 360	13 069	9 594	10 357	11 052	4 692	11 526	9 634	8 129	9 217	5 766	8 478	11 128	52 352
Canadá	1 298	0	0	0	0	0	0	0	0	0	0	0	0	0	0
Estados Unidos	59 253	9 360	13 069	9 594	10 357	11 052	4 692	11 526	9 634	8 129	9 217	5 766	8 478	11 128	52 352
México	0	0	0	0	0	0	0	0	0	0	0	0	0	0	0
RESTO DE AMÉRICA	1 519	0	0	0	0	0	1 029	2 027	8 894	5 613	0	0	663	9 603	24 773
Bermudas	0	0	0	0	0	0	0	0	0	0	0	0	0	0	0
Islas Virgenes	0	0	0	0	0	0	0	0	0	0	0	0	0	0	0
Panamá	1 519	0	0	0	0	0	0	604	0	676	0	0	663	458	1 798
Resto	0	0	0	0	0	0	1 029	1 423	8 894	4 936	0	0	0	9 145	22 975
EUROPA	69 817	13 797	26 264	10 239	16 044	3 545	0	0	2 315	0	0	0	0	2 018	4 333
UNIÓN EUROPEA	16 044	8 821	16 985	0	0	0	0	0	0	0	0	0	0	1 319	1 319
Alemania	674	0	0	0	0	0	0	0	0	0	0	0	0	0	0
Austria	0	0	0	0	0	0	0	0	0	0	0	0	0	0	0
Bélgica Luxemburgo	13 445	8 062	1 597	0	0	0	0	0	0	0	0	0	0	0	0
España	177	0	15 388	0	0	0	0	0	0	0	0	0	0	0	0
Finlandia	719	0	0	0	0	0	0	0	0	0	0	0	0	0	0
Francia	759	759	0	0	0	0	0	0	0	0	0	0	0	0	0
Inglaterra	0	0	0	0	0	0	0	0	0	0	0	0	0	1 319	1 319
Italia	0	0	0	0	0	0	0	0	0	0	0	0	0	0	0
Países Bajos	270	0	0	0	0	0	0	0	0	0	0	0	0	0	0
Suecia	0	0	0	0	0	0	0	0	0	0	0	0	0	0	0
Turquía	0	0	0	0	0	0	0	0	0	0	0	0	0	0	0
SUIZA	49 885	4 977	8 247	7 307	4 086	1 941	0	0	2 315	0	0	0	0	0	2 315
RESTO DE EUROPA	3 887	0	1 032	2 932	11 958	1 604	0	0	0	0	0	0	0	699	699
ASIA	8 116	612	918	615	3 106	951	475	0	794	1 568	0	1 817	9 068	782	14 029
China	0	0	0	0	0	0	0	0	0	0	0	0	0	0	0
India	0	0	0	0	0	0	0	0	0	0	0	0	8 679	0	8 679
Japón	23	0	0	0	0	0	0	0	0	0	0	0	0	0	0
Hong Kong	7 481	0	0	0	0	0	0	0	0	0	0	0	0	0	0
Resto de Asia	612	612	918	615	3 106	951	475	0	794	1 568	0	1 817	389	782	5 350
OCEANÍA	9	0	0	0	0	0	0	0	0	0	0	0	0	0	0
ÁFRICA	6 609	2 169	1 478	0	0	0	2 520	630	630	1 890	1 260	2 730	1 470	1 260	9 240
TOTAL	214 720	27 542	42 444	20 739	33 109	15 548	30 517	16 741	24 536	20 157	10 659	13 051	20 242	24 992	113 636

Fuente: SUNAT.

Elaboración: BCRP, Sucursal Huancayo.

ANEXO 16

INGRESOS RECAUDADOS EN ICA
(Miles de nuevos soles)

	2011								2012						
	ENE - JUN	JUN	JUL	AGO	SET	OCT	NOV	DIC	ENE	FEB	MAR	ABR	MAY	JUN	ENE - JUN
I. INGRESOS TRIBUTARIOS	309 221	42 565	47 865	35 984	48 124	36 995	45 966	34 926	51 171	45 526	49 467	44 896	49 234	48 741	289 036
1). Impuesto a la Renta	105 912	12 687	11 305	11 307	14 557	12 922	12 803	12 076	19 928	13 723	17 813	22 427	12 836	15 033	101 761
Personas Naturales	25 647	3 864	3 232	3 927	4 706	4 285	4 639	3 953	6 851	3 558	3 639	5 362	4 664	4 815	28 889
Personas Jurídicas	51 980	7 756	7 619	7 156	9 343	7 751	7 845	7 875	11 555	9 444	7 796	7 240	6 850	8 554	51 439
Regularización	28 285	1 066	454	224	509	887	319	249	1 522	721	6 378	9 825	1 321	1 664	21 433
2). Impuesto a las Importaciones	112	0	0	0	0	0	0	0	0	0	0	0	0	0	0
3). Impuesto a la Prod. y Consumo	183 935	26 409	33 097	21 510	29 812	20 794	29 841	19 723	28 849	28 714	29 599	17 161	27 752	28 501	160 576
I.G.V.	181 718	26 202	32 545	21 181	29 289	20 401	29 349	19 165	27 969	28 281	29 037	17 000	27 289	28 258	157 834
- Operaciones Internas	69 945	11 960	12 184	10 935	14 962	12 608	12 712	12 172	19 217	18 518	22 544	11 153	17 301	15 562	104 296
- Operaciones Externas	111 773	14 242	20 360	10 245	14 327	7 793	16 637	6 993	8 751	9 763	6 493	5 847	9 988	12 696	53 538
I.S.C.	2 217	208	553	330	523	393	492	558	881	433	562	161	463	243	2 742
4). Otros Ingresos Tributarios	19 262	3 469	3 462	3 166	3 754	3 279	3 321	3 127	2 393	3 089	2 055	5 308	8 647	5 206	26 699
II. INGRESOS NO TRIBUTARIOS	1 547	0	0	2 902	0	5 454	347	824	2 551	1 108	906	1 395	362	667	6 988
TOTAL INGRESOS CORRIENTES (I+II)	310 768	42 565	47 865	38 885	48 124	42 449	46 313	35 751	53 722	46 634	50 373	46 291	49 596	49 408	296 024

Fuente: Superintendencia Nacional de Administración Tributaria - SUNAT.

Elaboración: BCRP, Sucursal Huancayo.

ANEXO 17

**GASTO PÚBLICO DEVENGADO POR NIVELES DE GOBIERNO 1/
(Miles de nuevos soles)**

NIVELES DE GOBIERNO	2011								2012						
	ENE - JUN	JUN	JUL	AGO	SET	OCT	NOV	DIC	ENE	FEB	MAR	ABR	MAY	JUN	ENE - JUN
Gobierno Central	355 381	73 802	105 766	105 616	60 541	57 539	62 397	141 848	37 928	46 215	41 657	56 275	48 924	60 312	291 312
Gobierno Regional de Ica	227 401	44 109	49 451	41 022	41 509	36 479	46 998	93 729	39 728	33 769	41 924	51 153	56 855	46 487	269 915
Gobiernos Locales (Municipios)	141 566	27 404	31 128	32 782	39 011	33 881	47 300	140 453	11 193	38 597	52 047	40 295	47 784	42 698	232 614
TOTAL	724 349	145 315	186 345	179 420	141 061	127 898	156 695	376 030	88 849	118 581	135 629	147 723	153 563	149 497	793 841

1/ Gasto Devengado: Asociado a la verificación del cumplimiento de las obligaciones, esto es la entrega del bien o prestación del servicio.

Fuente: Ministerio de Economía y Finanzas - SIAF.

Elaboración: BCRP, Sucursal Huancayo.

ANEXO 18

GASTO PÚBLICO DEVENGADO POR TIPO Y NIVELES DE GOBIERNO 1/
(Miles de nuevos soles)

TIPO DE GASTO	2011								2012						
	ENE - JUN	JUN	JUL	AGO	SET	OCT	NOV	DIC	ENE	FEB	MAR	ABR	MAY	JUN	ENE - JUN
GASTOS CORRIENTES	493 444	83 888	106 031	129 164	91 553	88 547	91 165	175 624	82 561	87 433	87 182	101 861	93 287	101 625	553 949
Gobierno Central	234 735	37 926	53 638	80 463	43 449	43 274	41 812	79 645	35 733	41 597	37 522	51 039	40 810	50 465	257 165
Gobierno Regional de Ica	186 531	32 440	37 409	33 963	33 588	31 804	34 153	67 627	39 429	32 372	33 278	36 567	37 984	37 420	217 051
Gobiernos Locales (Municipios)	72 178	13 522	14 984	14 738	14 516	13 468	15 200	28 352	7 399	13 464	16 383	14 255	14 493	13 740	79 733
GASTOS DE CAPITAL	230 871	61 421	80 314	50 245	49 474	39 343	65 530	200 383	6 289	31 148	48 446	45 862	60 247	47 872	239 863
Gobierno Central	120 646	35 876	52 129	25 153	17 093	14 264	20 584	62 203	2 196	4 618	4 136	5 236	8 114	9 847	34 147
Gobierno Regional de Ica	40 870	11 669	12 041	7 060	7 920	4 675	12 845	26 102	299	1 396	8 646	14 586	18 871	9 066	52 865
Gobiernos Locales (Municipios)	69 354	13 877	16 144	18 032	24 461	20 404	32 100	112 079	3 794	25 133	35 665	26 040	33 262	28 958	152 852
SERVICIO DE LA DEUDA	35	6	0	11	34	8	0	23	0	0	0	0	29	0	29
Gobierno Central	0	0	0	0	0	0	0	0	0	0	0	0	0	0	0
Gobierno Regional de Ica	0	0	0	0	0	0	0	0	0	0	0	0	0	0	0
Gobiernos Locales (Municipios)	35	6	0	11	34	8	0	23	0	0	0	0	29	0	29
TOTAL	724 349	145 315	186 345	179 420	141 061	127 898	156 695	376 030	88 849	118 581	135 629	147 723	153 563	149 497	793 841

1/ Gasto Devengado: Asociado a la verificación del cumplimiento de las obligaciones, esto es la entrega del bien o prestación del servicio.

Fuente: Ministerio de Economía y Finanzas - SIAF.

Elaboración: BCRP, Sucursal Huancayo.

ANEXO 19

GASTO PÚBLICO TOTAL POR GENÉRICA DE GASTO 1/
(Miles de nuevos soles)

TIPO DE GASTO	2011								2012						
	ENE - JUN	JUN	JUL	AGO	SET	OCT	NOV	DIC	ENE	FEB	MAR	ABR	MAY	JUN	ENE - JUN
GASTOS CORRIENTES	493 444	83 888	106 031	129 164	91 553	88 547	91 165	175 624	82 561	87 433	87 182	101 861	93 287	101 625	553 949
Personal y Obligaciones Sociales	243 297	40 826	49 867	41 138	39 993	40 835	41 306	53 251	47 657	42 110	40 900	41 485	42 804	42 265	257 222
Pensiones y Otras Prestaciones Soc.	145 110	24 502	37 848	24 509	27 159	25 129	23 722	41 399	25 268	21 737	21 942	26 452	23 680	23 264	142 343
Bienes y Servicios	92 437	17 178	17 447	59 455	22 868	21 201	24 599	52 757	8 078	20 787	23 347	32 943	24 753	33 961	143 869
Donaciones y Transferencias	4 242	633	223	1 073	575	748	650	2 905	727	2 007	199	241	487	1 000	4 660
Otros Gastos	8 358	749	646	2 989	959	634	888	25 313	831	792	793	740	1 563	1 136	5 855
GASTOS DE CAPITAL	230 871	61 421	80 314	50 245	49 474	39 343	65 530	200 383	6 289	31 148	48 446	45 862	60 247	47 872	239 863
Adquisición de Activos no Financieros	215 235	58 137	79 742	48 709	49 015	37 971	64 645	196 766	6 289	30 036	48 445	44 809	48 039	46 000	223 618
Adquisición de Activos Financieros	0	0	0	0	0	0	0	0	0	0	0	0	0	0	0
Donaciones y Transferencias	12 383	1 576	246	1 530	444	774	528	1 905	0	964	0	953	12 194	1 871	15 982
Otros Gastos	3 253	1 708	326	7	14	598	357	1 712	0	147	1	100	15	0	263
SERVICIO DE LA DEUDA	35	6	0	11	34	8	0	23	0	0	0	0	29	0	29
Servicio de la Deuda Pública	35	6	0	11	34	8	0	23	0	0	0	0	29	0	29
TOTAL	724 349	145 315	186 345	179 420	141 061	127 898	156 695	376 030	88 849	118 581	135 629	147 723	153 563	149 497	793 841

1/ Gasto Devengado: Asociado a la verificación del cumplimiento de las obligaciones, esto es la entrega del bien o prestación del servicio.

Fuente: Ministerio de Economía y Finanzas - SIAF.

Elaboración: BCRP, Sucursal Huancayo.

ANEXO 20

**INVERSIONES DEL SECTOR PÚBLICO TOTAL POR FUNCIONES 1/
(Miles de nuevos soles)**

FUNCIONES	2011								2012						
	ENE - JUN	JUN	JUL	AGO	SET	OCT	NOV	DIC	ENE	FEB	MAR	ABR	MAY	JUN	ENE - JUN
03: Planeamiento y Contingencia	5 998	1 342	1 547	2 003	2 691	2 850	3 636	12 972	693	2 617	4 376	3 558	5 205	6 704	23 152
04: Defensa y Seguridad Nacional	4 579	526	16 343	200	- 670	141	44	497	0	0	3	0	0	4	7
05: Orden Público y Seguridad	2 894	223	608	292	293	291	285	1 222	15	505	574	393	992	504	2 982
06: Justicia	497	100	110	11	95	87	100	484	0	29	0	0	0	15	44
07: Trabajo	1	0	0	0	0	0	10	45	0	13	0	1	0	0	14
08: Comercio	701	4	125	23	0	150	0	19	0	12	150	22	67	26	278
09: Turismo	121	39	24	1 571	264	33	31	519	2 174	255	839	919	680	438	5 304
10: Agropecuaria	3 193	428	368	267	633	1 902	7 277	12 255	153	969	941	1 034	719	772	4 588
11: Pesca	444	41	15	23	10	10	12	- 7	0	0	0	513	11	899	1 422
12: Energía	7 004	999	856	915	1 484	2 454	1 991	4 141	6	403	916	1 145	699	577	3 746
13: Minería	0	0	0	0	0	0	0	0	0	0	5	0	0	0	5
14: Industria	20	10	43	108	45	18	44	109	0	0	6	1	0	25	32
15: Transporte	43 406	4 633	23 804	16 259	8 446	5 363	13 907	52 990	2 260	5 561	14 108	18 851	11 036	11 769	63 584
16: Comunicaciones	389	31	89	53	42	3	0	92	0	0	0	0	2	0	2
17: Medio Ambiente	4 707	859	857	592	1 531	1 751	1 948	4 024	406	2 179	1 510	2 173	2 682	1 008	9 959
18: Saneamiento	44 829	12 703	16 008	12 236	14 206	7 733	12 228	28 804	196	11 080	9 398	7 237	10 331	7 661	45 903
19: Vivienda y Desarrollo Urbano	4 497	1 597	184	2 154	3 586	2 525	1 372	2 031	11	981	1 064	1 010	2 064	5 396	10 526
20: Salud	62 316	28 563	10 311	6 070	9 389	2 240	3 167	41 010	59	389	1 652	895	4 405	1 707	9 105
21: Cultura y Deporte	2 758	622	1 193	644	679	1 339	1 852	12 970	110	1 307	5 961	1 379	3 916	3 614	16 288
22: Educación	26 275	5 281	7 129	4 975	5 772	8 473	16 313	20 541	155	3 130	6 314	5 404	4 871	4 486	24 360
23: Protección Social	606	134	127	312	520	608	429	2 048	51	607	629	273	359	397	2 316
TOTAL	215 235	58 137	79 742	48 709	49 015	37 971	64 645	196 766	6 289	30 036	48 445	44 809	48 039	46 000	223 618

1/ Gasto Devengado: Asociado a la verificación del cumplimiento de las obligaciones, esto es la entrega del bien o prestación del servicio.

Fuente: Ministerio de Economía y Finanzas - SIAF.

Elaboración: BCRP, Sucursal Huancayo.

ANEXO 21

ICA: DEPÓSITOS Y OBLIGACIONES DEL SISTEMA FINANCIERO
(Miles de nuevos soles)

ENTIDADES FINANCIERAS	2011							2012					
	JUN	JUL	AGO	SET	OCT	NOV	DIC	ENE	FEB	MAR	ABR	MAY	JUN
I. SISTEMA BANCARIO	942 198	952 469	945 480	948 620	915 523	931 442	983 116	1 015 264	996 884	1 112 295	1 033 659	1 056 871	1 043 148
Azteca del Perú	5 052	5 110	5 133	5 240	5 293	5 434	5 659	5 714	5 588	5 724	5 750	5 674	5 717
Crédito Comercio	507 474	505 556	504 569	495 184	471 527	481 825	499 904	524 503	492 144	602 723	542 077	568 944	559 127
Continental	4 424	4 245	4 261	4 141	3 995	4 085	4 118	4 208	4 088	4 542	4 506	4 491	4 263
Falabella	152 520	154 596	154 299	156 831	150 869	166 453	179 331	184 651	187 250	192 658	190 841	194 964	192 728
Financiero	1 268	2 048	2 095	2 109	2 170	2 289	2 375	2 541	2 598	2 799	2 934	3 206	3 317
Interamericano de Finanzas	1 140	1 279	1 218	1 535	1 221	983	984	1 337	1 627	1 829	2 055	2 243	2 561
Interbank	24 952	28 036	26 007	34 577	36 514	31 592	30 587	37 943	37 257	35 696	31 005	30 460	26 167
Mibanco	114 380	127 267	120 646	125 949	123 648	120 162	126 357	123 668	127 415	130 763	123 558	120 790	129 517
Scotiabank	17 975	19 038	18 271	19 015	18 957	19 140	19 509	18 831	17 821	17 839	18 221	18 546	18 846
	113 013	105 294	108 981	104 038	101 328	99 478	114 290	111 866	121 094	117 723	112 712	107 553	100 906
II. INSTITUCIONES DE MICROFINANZAS	549 607	555 318	567 341	580 260	582 908	589 703	604 750	596 596	604 074	611 464	614 685	622 960	629 020
Financiera Crediscotia	2 450	2 450	2 390	3 645	3 646	4 037	4 003	4 056	4 487	4 482	4 322	4 221	4 459
Financiera TFC	0	0	0	0	0	0	0	0	0	0	0	0	0
Financiera Efectiva	0	0	0	0	0	0	0	0	0	0	0	0	0
Financiera Edyficar	0	0	0	0	0	0	0	0	0	47	0	0	69
Caja Municipal de Arequipa	13 075	12 742	13 182	14 440	14 537	14 881	15 486	15 697	17 771	18 043	18 032	19 289	19 004
Caja Municipal de Huancayo	0	0	0	463	745	805	994	1 556	2 044	2 119	2 560	2 457	2 453
Caja Municipal de Ica	250 320	251 262	260 784	266 796	267 461	269 856	282 718	282 611	284 542	290 344	291 559	293 241	298 323
Caja Municipal de Piura	458	490	497	558	527	587	500	587	515	470	592	603	589
Caja Municipal de Pisco	28 591	28 908	30 069	30 258	30 743	30 451	30 650	30 469	30 540	29 932	30 581	30 947	30 962
Caja Municipal de Sullana	1 271	1 352	1 254	1 158	932	1 155	1 253	1 090	962	830	993	885	867
Caja Rural Señor de Luren	252 402	256 876	257 988	261 998	263 337	267 039	268 251	259 719	262 411	264 413	265 186	270 380	271 268
Caja Rural Nuestra Gente	1 040	1 238	1 176	944	980	893	895	811	802	782	859	937	1 024
TOTAL	1 491 805	1 507 787	1 512 822	1 528 881	1 498 431	1 521 145	1 587 866	1 611 860	1 600 957	1 723 759	1 648 344	1 679 831	1 672 168
En MN	1 027 074	1 034 819	1 034 785	1 054 711	1 034 464	1 061 368	1 122 850	1 123 073	1 134 836	1 267 474	1 204 074	1 216 913	1 212 963
En ME	464 731	472 968	478 036	474 170	463 966	459 777	465 016	488 787	466 121	456 285	444 270	462 918	459 205

Fuente: Superintendencia de Banca y Seguros - SBS.

Elaboración: BCRP, Sucursal Huancayo.

ANEXO 22

ICA: DEPÓSITOS EN LAS ENTIDADES FINANCIERAS UBICADAS POR PROVINCIAS - JUNIO 2012
(Miles de nuevos soles)

ENTIDADES FINANCIERAS	PROVINCIAS															REGIÓN		
	ICA			CHINCHA			NAZCA			PISCO			PALPA			M/N	M/E	TOTAL
	M/N	M/E	TOTAL	M/N	M/E	TOTAL	M/N	M/E	TOTAL	M/N	M/E	TOTAL	M/N	M/E	TOTAL			
I. SISTEMA BANCARIO	276 962	194 327	390 461	144 990	91 120	236 110	142 353	65 084	207 437	92 482	35 831	128 312	0	0	0	656 786	386 361	1 043 148
Banco Azteca del Perú	2 151	50	2 201	1 205	61	1 266	1 361	183	1 544	678	27	706	0	0	0	5 396	321	5 717
Crédito	102 106	85 970	188 076	60 141	47 656	107 797	140 991	64 901	205 893	40 628	16 733	57 361	0	0	0	343 866	215 260	559 127
Comercio	0	0	0	0	0	0	0	0	0	3 608	655	4 263	0	0	0	3 608	655	4 263
Continental	57 932	33 636	91 567	43 764	26 052	69 816	0	0	0	21 305	10 039	31 344	0	0	0	123 001	69 727	192 728
Falabella	2 418	710	3 128	179	9	189	0	0	0	0	0	0	0	0	0	2 598	719	3 317
Financiero	1 997	81	2 078	375	0	375	0	0	0	78	29	107	0	0	0	2 451	110	2 561
Interamericano de Finanzas	11 127	6 337	17 464	7 486	1 218	8 704	0	0	0	0	0	0	0	0	0	18 613	7 555	26 167
Interbank	50 875	36 945	87 820	15 543	8 539	24 082	0	0	0	12 157	5 457	17 615	0	0	0	78 575	50 942	129 517
Mibanco	6 027	541	6 568	6 081	281	6 363	0	0	0	5 189	726	5 915	0	0	0	17 298	1 548	18 846
Scotiabank	42 329	30 058	72 386	10 216	7 303	17 518	0	0	0	8 837	2 164	11 001	0	0	0	61 382	39 524	100 906
II. INSTITUCIONES DE MICROFINANZAS	342 007	48 454	390 461	67 610	6 218	73 828	65 275	12 541	77 816	73 866	4 308	78 174	7 348	1 393	8 741	556 107	72 913	629 020
Financiera Crediscotía	2 732	91	2 823	920	56	976	249	0	250	361	50	411	0	0	0	4 262	197	4 459
Financiera TFC S.A.	0	0	0	0	0	0	0	0	0	0	0	0	0	0	0	0	0	0
Financiera Efectiva	0	0	0	0	0	0	0	0	0	0	0	0	0	0	0	0	0	0
Financiera Edyficar	0	69	69	0	0	0	0	0	0	0	0	0	0	0	0	0	69	69
Caja Municipal de Arequipa	5 843	762	6 605	1 715	217	1 932	8 427	2 040	10 467	0	0	0	0	0	0	15 985	3 019	19 004
Caja Municipal de Huancayo	1 452	9	1 461	953	40	992	0	0	0	0	0	0	0	0	0	2 405	48	2 453
Caja Municipal de Ica	208 369	25 019	233 388	23 620	1 251	24 871	31 070	7 408	38 478	0	0	0	1 398	188	1 587	264 457	33 866	298 323
Caja Municipal de Pisco	0	0	0	0	0	0	0	0	0	29 415	1 547	30 962	0	0	0	29 415	1 547	30 962
Caja Municipal de Plura	541	48	589	0	0	0	0	0	0	0	0	0	0	0	0	541	48	589
Caja Municipal de Sullana	0	0	0	508	360	867	0	0	0	0	0	0	0	0	0	508	360	867
Caja Rural Señor de Luren	122 565	22 432	144 997	39 415	4 279	43 694	25 529	3 092	28 622	44 090	2 710	46 801	5 950	1 204	7 154	237 549	33 719	271 268
Caja Rural Nuestra Gente	506	23	529	480	16	496	0	0	0	0	0	0	0	0	0	986	39	1 024
TOTAL	618 969	242 781	780 922	212 600	97 338	309 938	207 628	77 625	285 253	166 348	40 138	206 486	7 348	1 393	8 741	1 212 893	459 275	1 672 168

Fuente: Superintendencia de Banca y Seguros - SBS.

Elaboración: BCRP, Sucursal Huancayo.

ANEXO 23

ICA: CRÉDITO DEL SISTEMA FINANCIERO AL SECTOR PRIVADO
(Miles de nuevos soles)

ENTIDADES FINANCIERAS	2011							2012					
	JUN	JUL	AGO	SET	OCT	NOV	DIC	ENE	FEB	MAR	ABR	MAY	JUN
I. SISTEMA BANCARIO	1 436 492	1 429 330	1 500 654	1 548 700	1 579 449	1 627 017	1 655 144	1 680 766	1 701 911	1 716 901	1 748 269	1 821 255	1 840 219
Azteca del Perú	23 630	23 628	25 002	25 221	22 074	22 212	23 029	22 896	28 228	31 167	32 542	35 058	37 042
Crédito	587 119	585 076	598 585	615 618	632 868	657 734	663 104	680 979	688 324	700 711	716 067	751 096	762 217
Comercio	2 061	2 058	2 051	2 002	1 940	1 863	1 821	1 813	1 228	1 303	1 315	1 327	1 241
Continental	326 571	337 015	346 739	358 688	362 347	372 615	378 106	382 141	388 128	395 880	403 566	409 877	410 722
Falabella	29 402	716	30 084	30 953	30 928	31 752	32 902	32 605	33 641	34 987	36 660	39 407	42 286
Financiero	1 573	2 182	2 997	3 796	4 636	5 555	6 640	7 916	9 455	11 483	13 093	14 945	16 638
Interamericano de Finanzas	8 545	8 329	8 683	9 027	8 656	9 055	9 488	11 836	11 571	10 434	8 558	8 457	9 700
Interbank	206 719	218 606	230 881	245 679	259 450	270 872	278 834	281 257	283 529	273 901	278 790	297 874	301 665
Mibanco	97 823	99 131	101 664	102 754	104 037	106 195	107 861	106 633	105 460	104 877	103 589	103 574	104 007
Scotiabank	153 050	152 588	153 967	154 962	152 512	149 164	153 360	152 691	152 348	152 159	154 090	159 640	154 700
II. INSTITUCIONES DE MICROFINANZAS	655 802	655 669	663 859	671 973	682 700	702 247	719 029	711 094	727 811	727 806	728 833	739 425	752 060
Financiera Crediscotia	108 603	110 646	110 957	110 286	112 093	116 419	117 081	117 390	119 899	121 421	120 099	119 305	118 022
Financiera TFC	7 239	7 784	8 031	8 334	8 738	8 738	9 779	11 860	12 606	13 424	13 969	14 639	15 123
Financiera Edyficar	0	0	0	0	0	91	1 038	2 079	3 074	4 219	5 349	6 378	7 485
Financiera Efectiva	12 432	12 849	12 771	12 507	12 285	12 165	13 083	12 985	12 668	12 527	12 285	12 604	12 288
Financiera Uno	5 858	6 118	6 365	6 452	6 601	6 699	7 708	7 651	7 754	7 902	8 125	8 841	9 105
Caja Municipal de Arequipa	45 168	36 585	46 335	47 634	48 607	50 146	51 586	51 548	52 982	54 176	55 401	56 927	57 803
Caja Municipal de Huancayo	0	0	0	905	1 426	2 111	2 806	3 287	3 848	4 482	5 266	5 835	6 869
Caja Municipal de Ica	217 202	220 690	215 401	219 360	220 815	227 146	231 706	228 649	229 821	231 453	231 167	235 807	238 473
Caja Municipal de Pisco	20 355	21 115	22 559	23 861	24 755	26 066	26 464	27 010	27 666	27 494	27 412	27 676	28 124
Caja Municipal de Piura	2 546	2 509	2 553	2 643	2 660	2 736	2 831	2 599	2 944	3 054	3 138	3 361	3 584
Caja Municipal Sullana	8 320	8 557	9 064	9 343	9 727	10 337	11 533	11 661	12 511	12 587	12 741	12 633	12 803
Caja Rural Señor de Luren	219 933	220 099	220 167	220 063	222 577	226 365	229 913	220 438	227 600	220 201	219 812	221 019	227 757
Caja Rural Nuestra Gente	8 148	8 717	9 656	10 585	11 518	12 049	11 728	11 952	12 269	12 512	11 562	10 691	10 851
Edpyme Pronegocios	0	0	0	0	899	1 179	1 772	1 984	2 169	2 356	2 507	2 834	2 885
Edpyme Inversiones La Cruz	0	0	0	0	0	0	0	0	0	0	0	875	887
TOTAL	2 092 295	2 084 998	2 164 513	2 220 673	2 262 149	2 329 264	2 374 173	2 391 860	2 429 722	2 444 707	2 477 102	2 560 679	2 592 279
Moneda Nacional	1 440 762	1 425 429	1 493 802	1 515 206	1 540 038	1 577 528	1 612 211	1 621 018	1 652 357	1 673 169	1 699 437	1 732 956	1 766 092
Moneda Extranjera	651 533	659 569	670 711	705 468	722 110	751 736	761 962	770 842	777 365	771 538	777 666	827 723	826 186

Fuente: Superintendencia de Banca y Seguros - SBS.

Elaboración: BCRP, Sucursal Huancayo.

ANEXO 24

ICA: CRÉDITO DE LAS ENTIDADES FINANCIERAS UBICADAS POR PROVINCIAS – JUNIO 2012
(Miles de nuevos soles)

ENTIDADES FINANCIERAS	PROVINCIAS												REGIÓN					
	ICA			CHINCHA			NAZCA			PISCO						PALPA		
	M/N	M/E	TOTAL	M/N	M/E	TOTAL	M/N	M/E	TOTAL	M/N	M/E	TOTAL	M/N	M/E	TOTAL	M/N	M/E	TOTAL
I. SISTEMA BANCARIO	496 050	324 824	820 874	350 820	408 782	759 602	42 158	21 351	63 510	155 572	40 661	196 233	0	0	0	1 044 601	795 618	1 840 219
Azteca del Perú	16 955	0	16 955	10 841	0	10 841	2 083	0	2 083	7 163	0	7 163	0	0	0	37 042	0	37 042
Crédito	157 381	164 665	322 046	121 789	180 846	302 636	40 076	21 351	61 427	57 382	18 726	76 108	0	0	0	376 628	385 589	762 217
Comercio	0	0	0	0	0	0	0	0	0	1 229	12	1 241	0	0	0	1 229	12	1 241
Continental	74 755	26 909	101 664	105 894	170 538	276 432	0	0	0	21 215	11 411	32 626	0	0	0	201 864	208 858	410 722
Falabella	42 054	6	42 060	226	0	226	0	0	0	0	0	0	0	0	0	42 280	6	42 286
Financiero	11 660	0	11 661	4 388	1	4 389	0	0	0	588	1	589	0	0	0	16 636	2	16 638
Interamericano de Finanzas	5 106	2 233	7 339	966	1 395	2 361	0	0	0	0	0	0	0	0	0	6 072	3 628	9 700
Interbank	112 177	104 504	216 681	40 867	12 701	53 568	0	0	0	24 430	6 986	31 416	0	0	0	177 474	124 190	301 665
Mibanco	36 344	632	36 976	35 530	769	36 299	0	0	0	30 483	249	30 733	0	0	0	102 358	1 650	104 007
Scotiabank	39 616	25 874	65 490	30 319	42 532	72 850	0	0	0	13 082	3 277	16 359	0	0	0	83 017	71 683	154 700
II. INSTITUCIONES DE MICROFINANZAS	381 974	20 144	402 117	141 668	2 833	144 501	102 277	6 173	108 450	86 301	979	87 280	9 271	440	9 711	721 491	30 569	752 060
Financiera Crediscotia	64 537	447	64 985	27 718	83	27 801	6 033	0	6 033	19 054	149	19 203	0	0	0	117 343	679	118 022
Financiera TFC	6 007	0	6 007	1 241	0	1 241	0	0	0	7 875	0	7 875	0	0	0	15 123	0	15 123
Financiera Efectiva	4 246	0	4 246	3 672	0	3 672	2 285	0	2 285	2 084	0	2 084	0	0	0	12 288	0	12 288
Financiera Edyficar	7 485	0	7 485	0	0	0	0	0	0	0	0	0	0	0	0	7 485	0	7 485
Financiera Uno	9 105	0	9 105	0	0	0	0	0	0	0	0	0	0	0	0	9 105	0	9 105
Caja Municipal de Arequipa	14 222	490	14 712	8 072	93	8 164	33 578	1 349	34 927	0	0	0	0	0	0	55 872	1 931	57 803
Caja Municipal de Huancayo	4 007	0	4 007	2 862	0	2 862	0	0	0	0	0	0	0	0	0	6 869	0	6 869
Caja Municipal de Ica	158 315	9 438	167 753	27 395	109	27 504	36 218	2 870	39 089	0	0	0	3 995	131	4 126	225 924	12 549	238 473
Caja Municipal de Pisco	0	0	0	0	0	0	0	0	0	27 968	157	28 124	0	0	0	27 968	157	28 124
Caja Municipal de Piura	3 584	0	3 584	0	0	0	0	0	0	0	0	0	0	0	0	3 584	0	3 584
Caja Municipal de Sullana	0	0	0	11 519	1 284	12 803	0	0	0	0	0	0	0	0	0	11 519	1 284	12 803
Caja Rural Señor de Luren	103 813	9 768	113 582	52 201	1 264	53 465	24 163	1 954	26 117	28 335	673	29 009	5 276	309	5 585	213 788	13 969	227 757
Caja Rural Nuestra Gente	4 826	0	4 826	6 025	0	6 025	0	0	0	0	0	0	0	0	0	10 851	0	10 851
Edpyme Pronegocios	937	0	937	963	0	963	0	0	0	985	0	985	0	0	0	2 885	0	2 885
Edpyme Inversiones La Cruz	887	0	887	0	0	0	0	0	0	0	0	0	0	0	0	887	0	887
TOTAL	878 024	344 967	1 222 991	492 488	411 615	904 103	144 436	27 524	171 960	241 874	41 640	283 514	9 271	440	9 711	1 766 092	826 186	2 592 279

Fuente: Superintendencia de Banca y Seguros - SBS.

Elaboración: BCRP, Sucursal Huancayo.

ANEXO 25

**ICA: CARTERA PESADA DEL SISTEMA FINANCIERO
(En porcentajes)**

ENTIDADES FINANCIERAS	2011							2012					
	JUN	JUL	AGO	SET	OCT	NOV	DIC	ENE	FEB	MAR	ABR	MAY	JUN 1/
Empresas Bancarias	2,2	2,1	2,2	2,1	2,1	2,1	2,0	1,9	2,0	2,1	2,3	2,2	2,2
Empresas Financieras	3,5	3,4	3,7	3,4	3,4	3,2	3,0	3,0	3,1	3,4	3,7	3,8	3,6
Cajas Municipales	4,5	4,8	4,7	4,8	4,9	5,0	4,6	4,9	5,1	5,1	5,4	5,5	5,5
Cajas Rurales	10,9	11,2	11,3	11,5	11,5	10,0	9,4	10,6	10,6	11,1	11,2	10,5	10,3
Edpymes	n.d	n.d	n.d	n.d	n.d	n.d	1,1	1,6	1,9	2,3	3,1	4,3	4,4
Total	3,4	3,4	3,5	3,3	3,4	3,1	3,0	3,0	3,2	3,3	3,4	3,3	3,3

1/ Cifras preliminares.

Fuente: Superintendencia de Banca y Seguros - SBS y entidades del sistema financiero.

Elaboración: BCRP, Sucursal Huancayo.

VI. FICHA TÉCNICA

Metodología del Cálculo del Indicador de Actividad Económica Regional de Ica

El Indicador de Actividad Económica Regional es un indicador parcial de corto plazo, que busca medir el desenvolvimiento de la economía regional, a partir de la evolución de la actividad de los principales sectores. Los sectores considerados representan el 33,3 por ciento del Valor Agregado Bruto de la región, publicado por el INEI.

El indicador regional, se obtiene mediante la agregación ponderada de los índices sectoriales, utilizando como factor de ponderación la estructura porcentual anual del año 2007, elaborado por el INEI.

$$\text{Indicador Regional} = \sum_{i=1}^n I_{\text{sector } i(t)} * w_i$$

- I_i = Índice del sector i en el período (mes) t .
- n = Número de sectores que componen el índice.
- w_i = Peso relativo ponderado del sector i en base a su contribución al PBI departamental 2007.

Lo sectores que incluye el indicador regional son: agropecuario, pesca, minería, electricidad, manufactura (primaria), servicios gubernamentales y servicios financieros.

El índice de los sectores agropecuario, pesca, minería, electricidad y manufactura (primaria) se calcula en base al Valor Bruto de Producción, de la siguiente manera:

$$\text{Indice sector } i = \left[\frac{VBP_{it}}{VBP_i \text{ prom. 2007}} \right] \times 100$$

en donde:

- i = Sector analizado.
- VBP_{it} = Valor Bruto de la Producción del sector i del mes t a precios de 1994.

$VBP_i \text{ prom. 2007}$ = Valor Bruto de Producción promedio 2007 del sector i a precios de 1994.

Características del procedimiento:

- a) La clasificación de los sectores productivos se basa en la Clasificación Industrial Internacional Uniforme (CIIU-Revisión 3).
- b) Las fuentes de la información sectorial son:
 - Para los sectores agropecuario, pesca, minería, los respectivos ministerios sectoriales.
 - Para el sector manufactura, los ministerios de Producción y, Energía y Minas.
 - Para el sector electricidad, la fuente es el Ministerio de Energía y Minas (Minem).
 - Para los sectores servicios gubernamentales y servicios financieros, las fuentes son el Ministerio de Economía y Finanzas (Sistema Integrado de Administración Financiera del Sector Público SIAF-SP) y la Superintendencia de Banca, Seguros y AFP, respectivamente.
- c) El valor bruto de producción (VBP) de los sectores agropecuario, pesca, minería, electricidad y manufactura (primaria) se obtiene de la aplicación de los precios del año base (1994), a los volúmenes de producción de los sectores respectivos. Los precios del año base, son los utilizados por la Dirección Nacional de Cuentas Nacionales del INEI.
- d) El VBP del sector servicios gubernamentales se calcula a partir del

gasto en *Remuneraciones* y compra de *Bienes y Servicios* del Gobierno Regional, que se deflactan a precios del año 1994, utilizando el IPC e IPM, respectivamente. La fuente es el Ministerio de Economía y Finanzas.

- e) El VBP del sector Servicios Financieros se calcula a partir de la sumatoria de los saldos de intermediación (créditos directos y depósitos) de las instituciones financieras que operan en el departamento, deflactados a precios de 1994, utilizando el IPC.

Estructura del Indicador de Actividad Económica Regional

SECTOR	PONDERACIÓN (%) 2007
Agropecuario	17,5
Pesca	0,7
Minería	6,1
Electricidad y Agua	1,7
Manufactura (Primaria)	11,3
Servicios Gubernamentales	5,5
Servicios Financieros	1,8
TOTAL	44,6

Nota: Para el caso del sector Servicios Financieros, se considera el peso del sector a nivel nacional (1,8 por ciento). En cuanto a la Manufactura (primaria), el peso asignado es el 50 por ciento de la Manufactura total en Ica.