



BANCO CENTRAL DE RESERVA DEL PERÚ

SUCURSAL HUANCAYO

**SÍNTESIS ECONÓMICA DE ICA
MAYO 2012¹**

DEPARTAMENTO DE ESTUDIOS ECONÓMICOS

¹ En la elaboración de este informe participaron: Francisco Callupe Casaño y Sergio Carrasco Mamani.

CONTENIDO

RESEÑA INTRODUCTORIA.....	3
I. ACTIVIDAD PRODUCTIVA.....	4
1.1. Producción.....	4
1.1.1. Producción Agropecuaria.....	5
1.1.2. Producción Pesquera.....	11
1.1.3. Electricidad.....	11
1.1.4. Producción Minera.....	12
1.1.5. Producción Manufacturera.....	14
1.2. Turismo.....	15
II. INFLACIÓN.....	16
2.1. Inflación.....	16
III. SECTOR EXTERNO.....	17
3.1. Exportaciones.....	17
3.2. Importaciones.....	20
IV. FINANZAS PÚBLICAS.....	20
4.1. Ingresos Recaudados en Ica.....	20
4.2. Gastos del Sector Público.....	21
4.3. Inversiones del Sector Público.....	24
V. MONEDA Y CRÉDITO.....	25
5.1. Depósitos del Sistema Financiero.....	25
5.2. Crédito del Sistema Financiero.....	27
5.3. Morosidad del Sistema Financiero.....	29
5.4. Crédito a la Pequeña y Microempresa.....	30
VI. INFORMACIÓN ESTADÍSTICA.....	31
Anexo 1: Producción Agropecuaria.....	32
Anexo 2: Siembras de Principales Cultivos.....	33
Anexo 3: Producción Pesquera.....	34
Anexo 4: Producción Eléctrica.....	35
Anexo 5: Producción Minera.....	36
Anexo 6: Producción Manufacturera (Volumen físico de producción).....	37
Anexo 7: Producción Manufacturera (Variaciones porcentuales).....	38
Anexo 8: Arribos por Categorías.....	39
Anexo 9: Indicadores de Ocupabilidad en Establecimientos de Hospedaje Colectivo.....	40
Anexo 10: Exportaciones FOB Tradicionales.....	41
Anexo 11: Exportaciones FOB No Tradicionales.....	42
Anexo 12: Exportaciones FOB por Clasificación.....	43
Anexo 13: Exportaciones por Bloque Económico y Países.....	44
Anexo 14: Importaciones por el Puerto de Pisco.....	45
Anexo 15: Importaciones por el Puerto de Pisco según País de Origen.....	46
Anexo 16: Ingresos Recaudados en Ica.....	47
Anexo 17: Gasto Público Devengado por Niveles de Gobierno.....	48
Anexo 18: Gasto Público Devengado por Tipo y Niveles de Gobierno.....	49
Anexo 19: Gasto Público Total por Genérica de Gasto.....	49
Anexo 20: Inversiones del Sector Público Total por Funciones.....	50
Anexo 21: Depósitos y Obligaciones del Sistema Financiero.....	51
Anexo 22: Depósitos en las Entidades Financieras Ubicadas por Provincias.....	52
Anexo 23: Crédito del Sistema Financiero al Sector Privado.....	53
Anexo 24: Crédito de las Entidades Financieras Ubicadas por Provincias.....	54
Anexo 25: Cartera Pesada del Sistema Financiero.....	55
VI. FICHA TÉCNICA.....	56

DIRECCIÓN EN INTERNET

<http://www.bcrp.gob.pe>

RESEÑA INTRODUCTORIA

Entre enero y mayo de 2012, el **Indicador de Actividad Económica Regional** creció 2,8 por ciento respecto a similar lapso del año anterior, sustentado en la expansión de las actividades, agropecuaria (10,7 por ciento), electricidad (141,3 por ciento) y, servicios gubernamentales y financieros (16,7 y 13,0 por ciento, respectivamente), lo que contrarrestó la disminución en pesca (-50,4 por ciento), minería (-1,1 por ciento) y manufactura primaria (-19,5 por ciento).

En mayo, el **Índice de Precios al Consumidor** en la ciudad de Ica aumentó 0,10 por ciento, acumulando en los últimos doce meses una variación de 4,94 por ciento.

Las **exportaciones** totalizaron US\$ 277,7 millones, menor en 25,9 por ciento a mayo del 2011, por las menores ventas de productos tradicionales (-30,2 por ciento), como pesqueros, con menores ventas de harina de pescado a China; de petróleo y derivados ante la disminución de las ventas de gasolina a Brasil, Canadá y Ecuador. Lo anterior fue parcialmente contrarrestado por los mineros, con mayores exportaciones de cobre y hierro a Finlandia y China, respectivamente. Respecto a los no tradicionales, la expansión de 6,8 por ciento, estuvo influenciado por los productos agropecuarios, por mayores ventas de espárragos frescos a EUA, Inglaterra y Francia; espárragos congelados a EUA, Japón y España; mandarinas a Canadá, EUA e Inglaterra; y pasta de tomate a Colombia y Ecuador. Cabe precisar que, dentro de las agroexportaciones, las de espárragos en todas sus presentaciones, alcanzaron US\$ 15,5 millones, representando el 38 por ciento dentro de este rubro. De otro lado, se registró menores ventas de productos pesqueros, como pescado congelado a Italia y España; y textiles, con menores embarques de prendas de vestir a EUA.

Las **importaciones** sumaron US\$ 20,2 millones, mayor en 0,8 por ciento, ante las mayores compras de combustibles y lubricantes, y materias primas y productos intermedios para la agricultura.

La **SUNAT** recaudó S/. 49,6 millones, superior en 7,8 por ciento, como resultado de los mayores ingresos por IGV, Impuesto Selectivo al Consumo y Otros Ingresos Tributarios.

El **Gasto mensual del Sector Público**, sumó S/. 153,6 millones, superior en 3,3 por ciento en términos reales. El incremento de los gastos se registró a nivel del Gobierno Regional y municipios que contrarrestó la caída a nivel del Gobierno Central. Entre enero y mayo, totalizó S/. 644,3 millones, mayor en 6,8 por ciento, debido a los mayores desembolsos del Gobierno Regional y municipios por concepto de Gastos Corrientes y de Capital.

La **Inversión Pública** del mes devengó S/. 48,0 millones, menor en 7,2 por ciento ante la disminución en los gastos en Saneamiento, Transportes, Salud y Educación. En lo que va del año, la ejecución financiera acumuló S/. 177,6 millones, y el 51 por ciento fueron ejecutados en Transportes y Saneamiento.

El **sistema financiero** continuó expandiéndose, observándose incrementos de 8,4 y 20,2 por ciento en los depósitos y créditos respectivamente. El Banco de Crédito, tuvo la mayor participación en los totales captados y colocados con un 33,9 y 29,3 por ciento, respectivamente.

Respecto a la morosidad, aumentó en 0,1 puntos porcentuales, situándose el ratio en 3,4 por ciento.

I. ACTIVIDAD PRODUCTIVA

1.1 Producción

Entre enero y mayo, el **Indicador de Actividad Económica Regional** creció 2,8 por ciento respecto a similar lapso del año anterior. Dicho comportamiento se sustentó en la expansión de las actividades, agropecuaria (10,7 por ciento), electricidad (141,3 por ciento) y, servicios

gubernamentales y financieros (16,7 y 13,0 por ciento, respectivamente), lo que contrarrestó la disminución en pesca (-50,4 por ciento), minería (-1,1 por ciento) y manufactura primaria (-19,5 por ciento).

CUADRO Nº 1
INDICADOR DE ACTIVIDAD ECONÓMICA REGIONAL 1/ 2/
(Variación porcentual respecto a similar período del año anterior)

SECTOR	PONDERACIÓN 3/	2012
		ENERO - MAYO
Agropecuario	17,5	10,7
Agrícola		7,7
Pecuario		16,1
Pesca	0,7	-50,4
Minería	6,1	-1,1
Electricidad	1,7	141,3
Manufactura (primaria) 4/	11,3	-19,5
Servicios Gubernamentales	5,5	16,7
Servicios Financieros	1,8	13,0
TOTAL	44,6	2,8

1/ Es un indicador parcial de la actividad económica de la región que alcanza una cobertura de 44,6 por ciento del valor agregado bruto de la producción regional según cifras del INEI.

2/ Actualizado con información al 23 de julio de 2012.

3/ Considera la estructura productiva de la región para el año 2007 según cifras del INEI. En el caso de la manufactura primaria se considera el 50 por ciento del peso del sector total, mientras que en los servicios financieros se toma como ponderación el promedio nacional para dicho año (1,8 por ciento).

4/ Preliminar.

Fuente: MINAG, PRODUCE, MINEM, MEF y SBS.

Elaboración: BCRP, Sucursal Huancayo.

GRÁFICO Nº 1
CONTRIBUCIÓN AL CRECIMIENTO SEGÚN SECTOR
ENERO – MAYO 2012
(En puntos porcentuales)

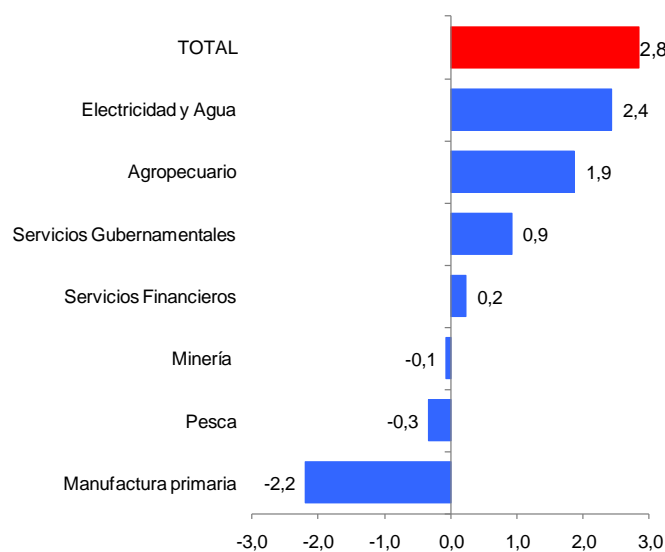

Elaboración: BCRP, Sucursal Huancayo.

1.1.1 Producción Agropecuaria

La producción agropecuaria mensual creció 10,5 por ciento, debido al desenvolvimiento positivo de los subsectores agrícola (11,9 por ciento) y pecuario (7,9 por ciento). En el primer caso, por la mayor producción de algodón, maíz amarillo duro, espárrago y tomate; mientras que en la parte pecuaria,

por la mayor producción en carne de aves y leche de vacuno. En lo que va del año, se registró un desempeño positivo con un crecimiento de 10,7 por ciento, por el avance agrícola (7,7 por ciento) y pecuario (16,1 por ciento).

CUADRO N° 2
VALOR BRUTO DE PRODUCCIÓN AGROPECUARIA
(Variación real 1/)

SUB SECTOR	MAYO		ENERO – MAYO	
	2011	2012	2011	2012
Agrícola	6,8	11,9	13,8	7,7
Pecuario	-3,6	7,9	4,5	16,1
Sector Agropecuario	2,9	10,5	10,3	10,7

1/ Respecto al mismo mes o periodo del año anterior

Fuente: MINAG.

Elaboración: BCRP, Sucursal Huancayo.

GRÁFICO N° 2
VALOR BRUTO DE PRODUCCIÓN AGROPECUARIA
(Variación real 1/)

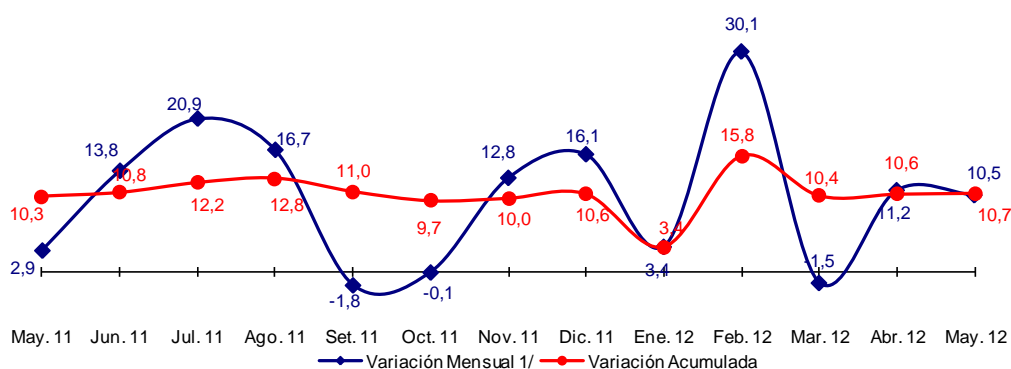

1/ Respecto a similar mes del año anterior.

Elaboración: BCRP, Sucursal Huancayo.

Sub Sector Agrícola Producción

Registró un incremento en términos reales de 11,9 por ciento con relación a mayo del año anterior, por la mayor producción de algodón (21,9 por ciento), maíz amarillo duro (8,7 por ciento), espárrago (3,2 por ciento) y tomate (69,4 por ciento). En algodón, por mayores áreas cosechadas en Chincha y Pisco por expectativas de buenos precios; en maíz amarillo duro, por mayores áreas instaladas durante diciembre pasado en los terrenos donde se cosecharon papa para aprovechar la humedad y fertilización; en espárrago, por mejores condiciones climáticas, y en tomate por mayores siembras de productores parceleros.

En el periodo de enero a mayo, el sub sector mostró un avance de 7,7 por ciento, sustentado en la mayor producción de algodón (16,1 por ciento), en las provincias de Ica, Chincha, Palpa, Pisco y Nazca por cosechas que devienen de las expectativas por buenas cotizaciones durante la fase de siembra; espárrago (1,6 por ciento), por recuperación de rendimientos, lo que permitió una mayor producción en términos acumulados y, uva (12,9 por ciento), por mayores cosechas y mejores rendimientos de las plantaciones “jóvenes” principalmente en la provincia de Ica. Cabe precisar que, la producción acumulada de

los tres cultivos antes mencionados, fue producción del sub sector agrícola. equivalente al 77 por ciento del valor de la

**GRÁFICO N° 3
VALOR BRUTO DE PRODUCCIÓN AGRÍCOLA
(Variación real 1/)**

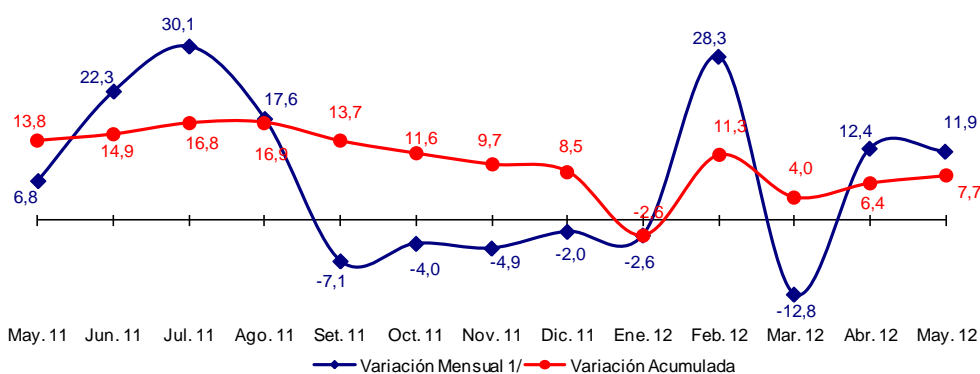

1/ Respecto a similar mes del año anterior.
Elaboración: BCRP, Sucursal Huancayo.

**CUADRO N° 3
PRODUCCIÓN DE PRINCIPALES PRODUCTOS AGRÍCOLAS 1/
TM**

CULTIVOS	MAYO			ENERO – MAYO		
	2011	2012	Var. %	2011	2012	Var. %
Algodón 2/	17 544	21 393	21,9	49 343	57 272	16,1
Camote	1 263	1 520	20,4	7 683	7 642	- 0,5
Cebolla 3/	1 253	1 742	39,1	4 489	6 673	48,6
Espárrago	7 795	8 041	3,2	42 415	43 087	1,6
Maíz amarillo duro	8 481	9 222	8,7	33 162	45 447	37,0
Mandarina	9 452	9 645	2,0	17 847	15 616	- 12,5
Mango	40	24	- 38,7	5 056	3 778	- 25,3
Naranja	1 431	1 106	- 22,7	1 492	1 148	- 23,0
Palta	5 763	5 810	0,8	11 474	10 560	- 8,0
Papa	71	193	171,1	954	1 000	4,8
Pallar Grano Seco	0	27	-	71	80	12,5
Tomate	1 013	1 715	69,4	35 858	24 658	- 31,2
Uva	0	0	-	79 322	89 548	12,9
Zapallo	2 607	2 300	- 11,8	8 758	6 913	- 21,1

1/ Cifras Preliminares
2/ Incluye las variedades tanguis, hazera y pima.
3/ Incluye las variedades roja, amarilla y china.
Fuente: MINAG.
Elaboración: BCRP, Sucursal Huancayo.

**GRÁFICO N° 4
PARTICIPACIÓN EN EL VBP AGRÍCOLA
Enero - Mayo 2012**

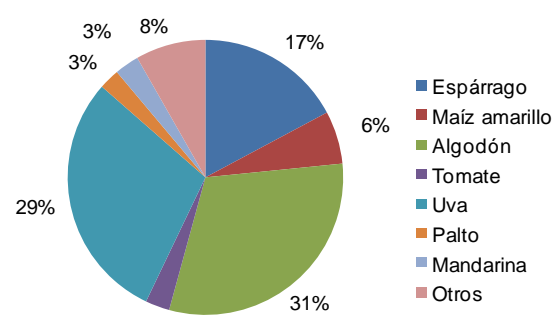

Elaboración: BCRP, Sucursal Huancayo.

Evaluación de la Producción de los Principales Cultivos

Algodón

La producción en mayo creció 21,9 por ciento por mayores cosechas, luego de que en meses pasados algunos agricultores la pospusieran por la espera de “mejores” precios. Cabe precisar que, las cosechas se

concentraron en las provincias de Chincha y Pisco, precisamente de aquellas instalaciones efectuadas entre agosto y setiembre del año anterior, dado que su periodo vegetativo alcanza 9 meses en

promedio. En el acumulado, la producción creció 16,1 por ciento, por expectativas de “buenos” precios en chacra durante la fase de siembras. Al respecto, la cotización más alta en chacra fue registrada en marzo del 2011 en que el quintal (aproximadamente 46

kg.) alcanzó S/. 266, aunque descendió en los siguientes meses. En mayo de 2012, su cotización fue de S/. 120,0 el quintal, registrando así una disminución anual de 38,9 por ciento.

**GRÁFICO N° 5
PRODUCCIÓN DE ALGODÓN**

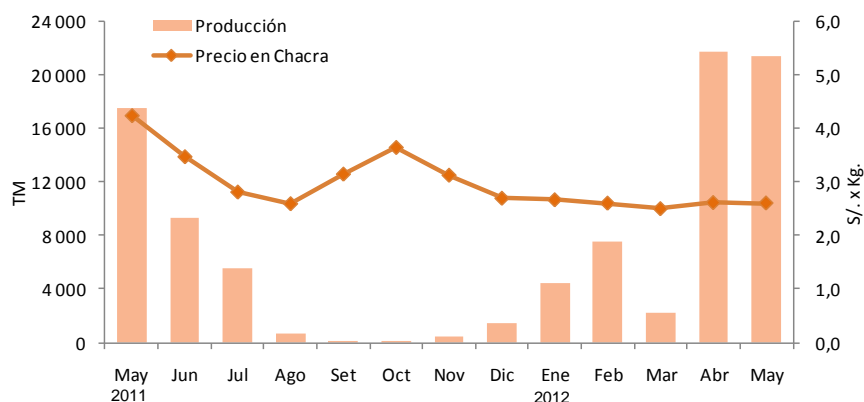

Elaboración: BCRP, Sucursal Huancayo.

Maíz Amarillo Duro

La producción mensual y acumulada aumentó en 8,7 y 37,0 por ciento, respectivamente, por mayores cosechas en las provincias de Chincha, Pisco y Nazca por disponibilidad de aguas de avenida, uso de híbridos con mejores rendimientos y aprovechamiento de terrenos donde se cosecharon papa para aprovechar la humedad y la fertilización de la tierra. Sin embargo, otro factor que habría incidido, serían los precios relativamente estables que

mantuvo durante la fase de siembras. El precio en chacra promedio fue de S/. 0,9 el kilogramo, y descendió en 20,3 por ciento con relación a igual mes del año 2011, por efecto de la mayor oferta. La demanda proviene principalmente de la industria avícola y porcícola, que al no verse satisfecha con la producción local, tiene que importar más de la mitad del consumo de dicho insumo.

**GRÁFICO N° 6
PRODUCCIÓN DE MAÍZ AMARILLO DURO**

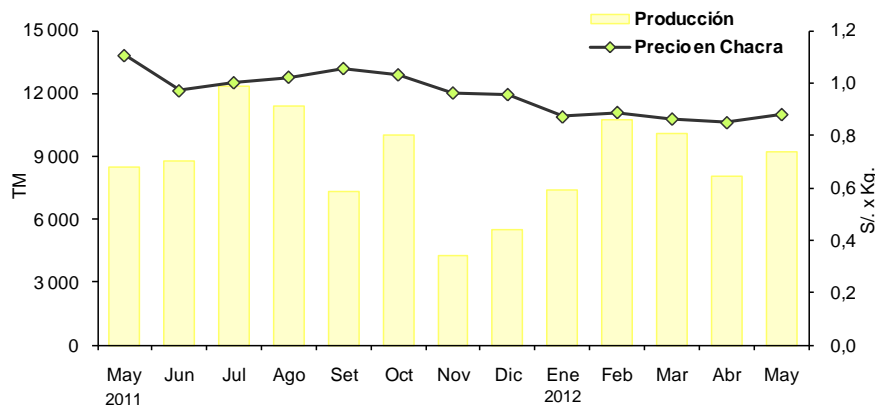

Elaboración: BCRP, Sucursal Huancayo.

Espárrago

El incremento de 3,2 por ciento, obedeció a las mejores condiciones climáticas, que favoreció el desarrollo de los turiones, obteniéndose mejores rendimientos. Es de mencionar que, en los últimos meses, la producción se ha visto afectada negativamente por el clima fluctuante (enero, marzo y abril). De otro lado, las restricciones hídricas en la provincia de Ica, limitaron la ampliación de la frontera agrícola en cerca de 13 500 hectáreas, por lo que las nuevas inversiones fueron en general, de reposición; mientras que en otros casos se han eliminado las plantaciones “viejas” para reemplazarlas por cultivos de uva.

El departamento de Ica, secunda a La Libertad con una participación nacional

cercana al 37 por ciento, cuya producción se orienta casi en su totalidad al mercado externo y es el que más contribuyó a las agroexportaciones de la región (US\$ 192 millones el 2011), seguida por uva (US\$ 171 millones) y cítricos (US\$ 43 millones). Destaca la presentación en fresco con destino a EUA y Europa, seguido por la presentación en congelado y en conserva, en que el aporte departamental ha convertido al país en el primer exportador mundial de espárrago fresco y segundo en conserva. En mayo, el precio promedio en chacra fue mayor en 34,8 por ciento, cotizándose en S/. 3,2 el kilogramo.

**GRÁFICO N° 7
PRODUCCIÓN DE ESPÁRRAGO**

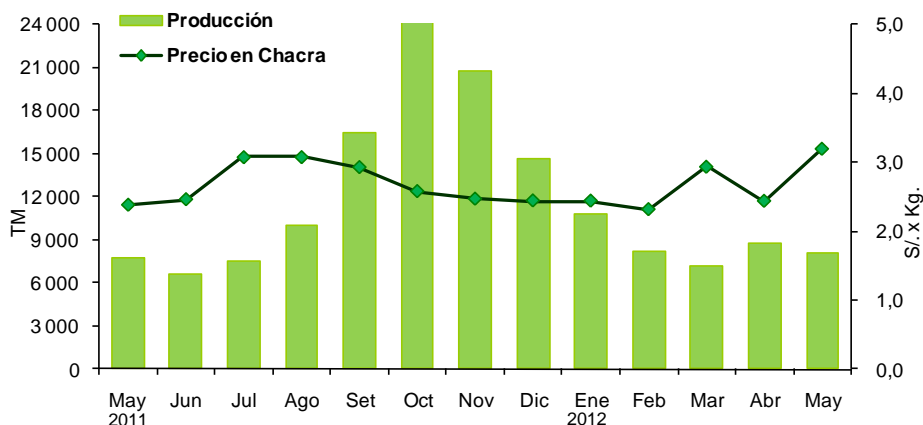

Elaboración: BCRP, Sucursal Huancayo.

Tomate

La mayor producción (69,4 por ciento), se explicó básicamente por las mayores siembras de los agricultores parceleros, instalados entre enero y febrero, que devino de la postergación de las siembras de diciembre por el temor a perder sus cultivos durante la fase de verano, en que el cultivo es más proclive a plagas como la mosca blanca. En el acumulado, la menor producción (-31,2 por ciento) se sustentó en las menores instalaciones de la

empresa Icatom que sustenta el 90 por ciento de la producción departamental, con rendimientos que superan las 100 toneladas por hectárea, debido a un manejo agronómico sofisticado y al intensivo control sanitario para contrarrestar la alta propensión al ataque de plagas. Esta empresa, produce pasta de tomate que exporta a Ecuador, Colombia, Bolivia y Venezuela. El precio en chacra

de este cultivo fue de S/. 0,8 por kilogramo, mayor en 13,3 por ciento a lo registrado en mayo del año pasado.

**GRÁFICO N° 8
PRODUCCIÓN DE TOMATE
TM**

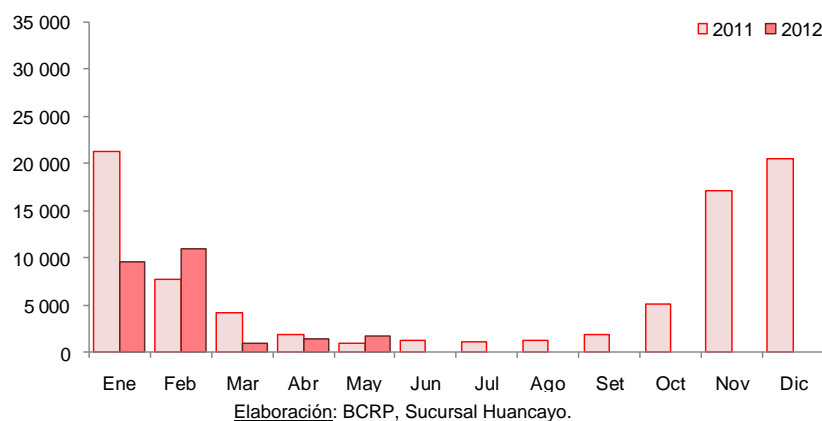

**CUADRO N° 4
PRECIOS EN CHACRA DE PRINCIPALES CULTIVOS
(En nuevos soles por Kg.)**

CULTIVOS	MAYO		Var. %
	2011	2012	
Algodón	4,25	2,61	- 38,6
Camote	0,41	0,90	117,9
Espárrago	2,38	3,21	34,8
Maíz amarillo duro	1,10	0,88	- 20,3
Mandarina	1,05	0,78	- 25,6
Palta	2,20	2,96	34,6
Tomate	0,68	0,77	13,3

Fuente: Dirección Regional de Agricultura de Ica.
Elaboración: BCRP, Sucursal Huancayo.

Uva

La producción fue nula por encontrarse fuera de época, toda vez que la campaña se da entre octubre y abril. De otro lado, en el acumulado, el incremento de 12,9 por ciento, se sustentó en los mayores rendimientos y áreas cosechadas en la provincia de Ica. Las perspectivas comerciales son favorables para este cultivo, luego de la firma de los tratados con EUA y China, lo que ha alentado la inversión y el traslado de cultivos hacia la vid. Entre las variedades de exportación en fresco destacan, las con pepa como la Red Globe que abarca el 75 por ciento de las exportaciones, mientras que el resto son las sin semilla como la Crimson, Flame,

Sugraone y Thompson, siendo estas últimas las que vienen impulsando los agroexportadores con la finalidad de diversificar mercados. En cuanto al mercado interno, destaca el consumo de uva de mesa y la demanda de la industria vitivinícola. En el primer caso, la región abastece a los mercados de la costa y sierra central. Respecto a su uso industrial, sobresale la producción de vinos y piscos, empleándose las variedades no aromáticas (Quebranta, Negra Corriente, Mollar y Uvina) y aromáticas (Italia, Moscatel, Albilla y Torontel).

Siembras

En el décimo mes de la campaña de siembras 2011-2012, la superficie instalada cayó en 14,7 por ciento, por las menores plantaciones de cultivos transitorios (-12,3 por ciento), principalmente en algodón (-27,0 por ciento), cebolla (-22,7 por ciento) y maíz amarillo duro (-15,2 por ciento). En el caso del algodón, por sustitución por menestras (como el pallar) y otros cultivos ante bajos precios en chacra; mientras que la cebolla y el maíz

amarillo duro, por siembras adelantadas en meses pasados.

En lo que va de la campaña, las instalaciones fueron mayores en 7,9 por ciento, por mayores instalaciones de cultivos transitorios (9,0 por ciento), aunque contrareestado parcialmente por los permanentes (-10,9 por ciento).

CUADRO N° 5
SUPERFICIE SEMBRADA 1/
Has

	MAYO			AGOSTO – MAYO		
	2011	2012	Var. %	2010/2011	2011/2012	Var. %
CULTIVOS TRANSITORIOS	7 729	6 776	- 12,3	50 594	55 158	9,0
Algodón	2 205	1 610	- 27,0	24 337	26 218	7,7
Camote	103	85	- 17,5	768	781	1,6
Cebolla	669	517	- 22,7	1 197	1 266	5,8
Maíz amarillo duro	980	830	- 15,2	9 269	10 157	9,6
Pallar grano seco	166	202	22,3	3 537	4 729	33,7
Tomate	46	97	109,8	554	730	31,9
Zapallo	85	76	- 11,0	1 176	1 157	- 1,6
Otros	3 476	3 360	- 3,3	9 756	10 120	3,7
CULTIVOS PERMANENTES	436	188	- 57,0	2 957	2 636	- 10,9
Espárrago	0	30	-	190	273	43,7
Palta	22	20	- 9,1	368	287	- 22,0
Uva	0	17	-	819	463	- 43,4
Otros	414	121	- 70,9	1 580	1 612	2,0
TOTAL	8 165	6 964	- 14,7	53 551	57 794	7,9

1/ Cifras preliminares

Fuente: Dirección Regional de Agricultura de Ica.

Elaboración: BCRP, Sucursal Huancayo.

Sub Sector Pecuario

La actividad pecuaria creció 7,9 por ciento por la mayor producción de carne de ave y leche de vacuno (28,4 y 5,2 por ciento, respectivamente). En el acumulado, la expansión de 16,1 por ciento, obedeció al incremento de la producción de carne de ave (39,7 por ciento) y huevos (4,5 por ciento). En cuanto a la participación en el VBP del

sub sector, lideraron la producción de huevos (45 por ciento) y carne de ave (44 por ciento), como resultado de la actividad avícola intensiva de las granjas asentadas principalmente en la provincia de Chincha. El departamento de Ica junto a Lima, concentran más del 60 por ciento de la producción nacional.

**CUADRO N° 6
PRODUCCIÓN PECUARIA
TM**

ESPECIES	MAYO			ENERO - MAYO		
	2011	2012	Var. %	2011	2012	Var. %
Carne de ave	3 497	4 490	28,4	17 660	24 668	39,7
Carne de porcino	327	231	-29,5	1 844	1 459	-20,9
Carne de vacuno	321	314	-2,0	1 352	1 413	4,5
Leche Vacuno	2 754	2 896	5,2	13 311	13 707	3,0
Huevos	7 255	7 054	-2,8	35 984	37 609	4,5

Fuente: MINAG.

Elaboración: BCRP, Sucursal Huancayo.

**GRÁFICO N° 9
PARTICIPACIÓN EN EL VBP PECUARIO
Enero - Mayo 2012**

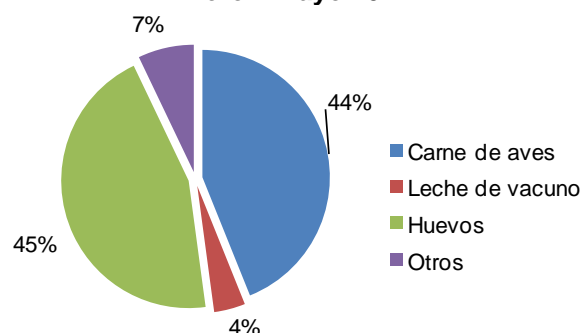

**GRÁFICO N° 10
VALOR BRUTO DE PRODUCCIÓN PECUARIA
(Variación real 1/)**

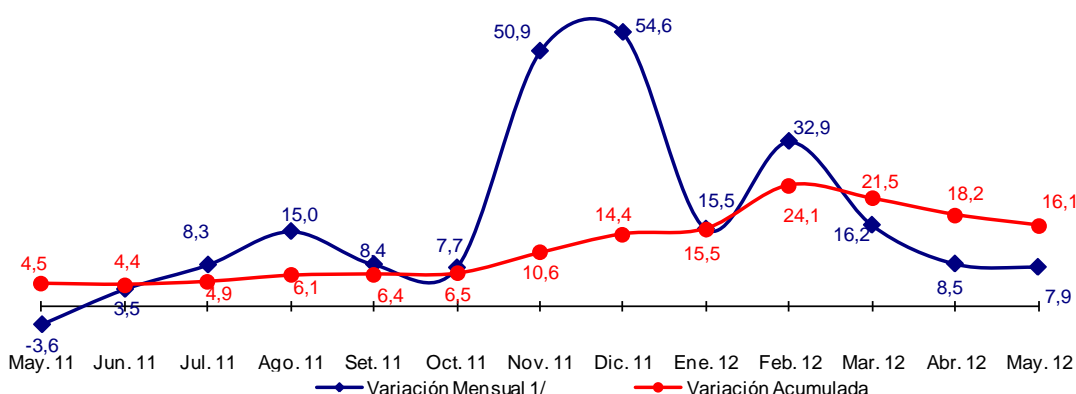

1/ Respecto a similar mes del año anterior.

Elaboración: BCRP, Sucursal Huancayo.

1.1.2 Producción Pesquera

La producción pesquera cayó 30,8 por ciento, por la menor pesca industrial (-30,5 por ciento), debido a que el calentamiento de la superficie del mar habría alejado la especie anchoveta de los litorales. Asimismo, se observó menor extracción artesanal para Consumo Humano Directo, tal es el caso de las especies jurel y anchoveta para su

consumo en fresco y conserva, respectivamente.

En el acumulado, la contracción de 50,4 por ciento se explicó por la menor extracción industrial para Consumo Humano Indirecto (-70,1 por ciento), aunque parcialmente contrarrestado por la extracción para fresco, conserva y curado (98,9 por ciento).

**CUADRO N° 7
PRODUCCIÓN DE PRINCIPALES PRODUCTOS PESQUEROS 1/
TM**

	MAYO			ENERO – MAYO		
	2011	2012	Var. %	2011	2012	Var. %
CONSUMO HUMANO DIRECTO			- 35,2			98,9
Fresco	740	602	- 18,7	4 012	15 249	280,1
Congelado	184	233	26,7	2 244	1 240	- 44,7
Conservas	176	20	- 88,8	596	4 462	648,4
Curado	814	303	- 62,8	2 026	2 330	15,0
CONSUMO HUMANO INDIRECTO			- 30,5			- 70,1
Anchoveta	346 415	240 663	- 30,5	915 258	273 346	- 70,1
TOTAL 2/			- 30,8			- 50,4

1/ Cifras Preliminares

2/ Variación en términos reales.

Fuente: PRODUCE.

Elaboración: BCRP, Sucursal Huancayo.

1.1.3 Producción Eléctrica

La generación eléctrica de la región se expandió en 195,0 por ciento, debido a la incorporación de las centrales térmicas de Egasa y Egesur en la provincia de Pisco.

Entre enero y mayo, la mayor capacidad de generación de ambas centrales explicó el incremento de 141,3 por ciento.

**CUADRO N° 8
PRODUCCIÓN DE ELECTRICIDAD 1/
Megavatios Hora (MWH)**

	MAYO			ENERO – MAYO		
	2011	2012	Var.%	2011	2012	Var.%
ENERGÍA ELÉCTRICA	18 085	53 346	195,0	104 570	252 307	141,3

1/ Variación en términos reales.

Fuente: MINEM.

Elaboración: BCRP, Sucursal Huancayo.

**GRÁFICO N° 11
PRODUCCIÓN DE ELECTRICIDAD
(Megavatios Hora)**

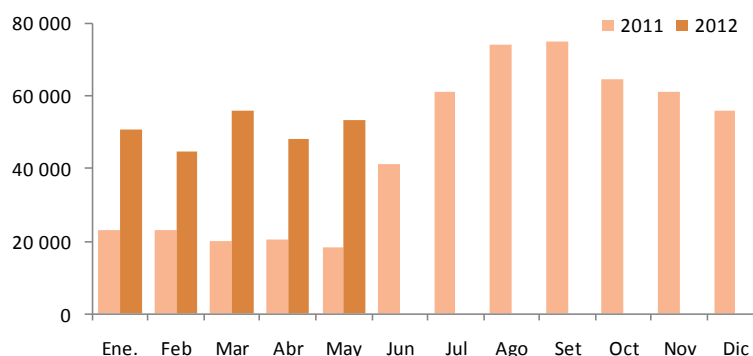

Elaboración: BCRP, Sucursal Huancayo.

1.1.4 Producción Minera

El sector minero mostró una expansión de 10,1 por ciento, destacando la mayor producción de cobre (19,3 por ciento), hierro (6,0 por ciento) y zinc (15,4 por ciento).

En el acumulado, disminuyó 1,1 por ciento, por una menor producción de hierro (-16,0 por ciento), afectada por la paralización de labores en febrero pasado.

GRÁFICO N° 12
VALOR BRUTO DE PRODUCCIÓN MINERA
(Variación real 1/)

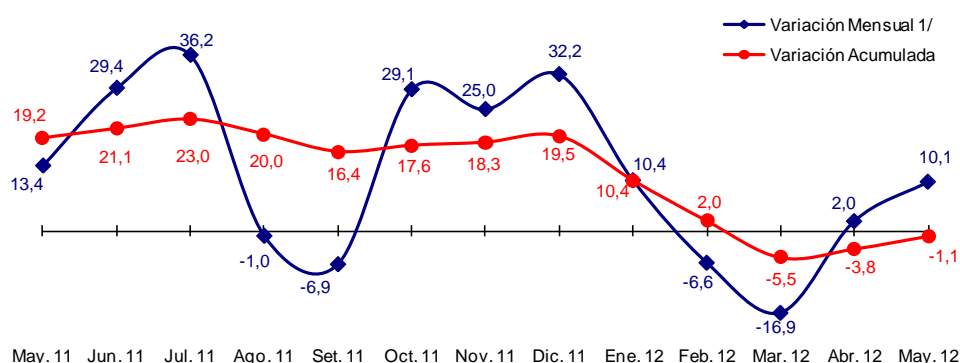

1/ Respecto a similar mes del año anterior.
Elaboración: BCRP, Sucursal Huancayo.

CUADRO N° 9
PRODUCCIÓN MINERA METÁLICA 1/
Contenido Fino

	MAYO			ENERO – MAYO		
	2011	2012	Var.%	2011	2012	Var.%
Cobre (TMF)	2 177	2 599	19,3	9 822	11 008	12,1
Hierro (TMF)	528 382	560 251	6,0	3 002 006	2 521 110	-16,0
Oro (GRF)	0	308	-	0	1 129	-
Plata (KGF)	5 795	5 902	1,9	25 769	31 324	21,6
Plomo (TMF)	818	791	- 3,2	3 565	4 462	25,2
Zinc (TMF)	6 527	7 532	15,4	33 527	41 232	23,0
TOTAL 1/			10,1			-1,1

1/ Variación en términos reales.
Fuente: MINEM.
Elaboración: BCRP, Sucursal Huancayo.

En el periodo enero – mayo, destacaron por su contribución al VBP minero, el hierro y el zinc, con una participación de 49 y 31 por ciento respectivamente, los cuales son explotados en el mismo orden por la empresa Shougang Hierro Perú y la Compañía Minera Milpo en las provincias de Nazca y Chíncha, respectivamente. Cabe destacar que la primera, es la única que explota hierro a nivel nacional,

ubicando al Perú como el quinto productor en América Latina. Al respecto, los embarques se orientan a China (aproximadamente el 70 por ciento del volumen producido). De otro lado, la cotización internacional del hierro cayó 12,6 por ciento, pasando de US\$ 108,5 a US\$ 94,8 por Tm en mayo.

GRÁFICO N° 13
PRODUCCIÓN DE HIERRO Y COTIZACIÓN INTERNACIONAL

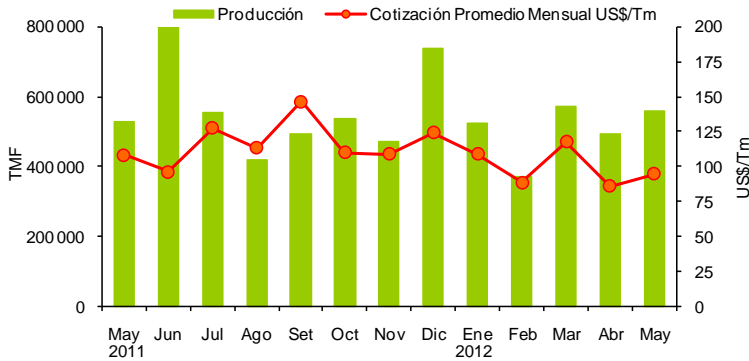

Elaboración: BCRP, Sucursal Huancayo.

GRÁFICO N° 14
PARTICIPACIÓN EN EL VBP MINERO
Enero - Mayo 2012

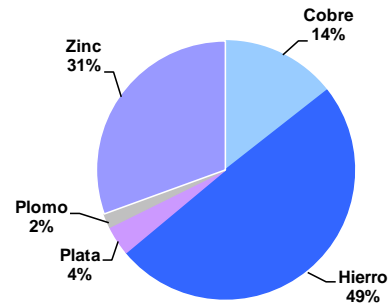

En cuanto a las inversiones en el sector, la empresa Shougang Hierro Perú viene ejecutando una inversión de US\$ 1 200 millones en el desarrollo de nuevas minas, así como en la construcción de una nueva planta de beneficio y de pellets. Dicho proyecto tiene el objetivo de aumentar la capacidad de producción anual a diez millones de toneladas de las seis millones de toneladas actuales.

Asimismo, se encuentra en etapa de construcción el proyecto de explotación de

cobre de la Mina Justa (ubicada en la provincia de Nazca, distrito de Marcona) la que requerirá una inversión de US\$ 744 millones. Este proyecto es desarrollado por la empresa Marcobre, estimándose una producción anual de 112 mil toneladas de cobre durante 12 años. También la empresa china Jintong Mining, viene desarrollando exploraciones en sus concesiones con la finalidad de explotar oro.

1.1.5 Producción Manufacturera

Sub Sector Manufactura Primaria

El procesamiento primario de recursos cayó 14,6 por ciento, por la menor producción de estaño refinado (-17,6 por ciento), productos pesqueros (-36,9 por ciento) como harina y aceite de pescado; e hidrocarburos líquidos (-3,8 por ciento) en GLP, gasolinas y diesel.

En lo que va del año, el sub sector registró una contracción de 19,5 por ciento, explicado por la disminución en harina y aceite de

pescado; estaño refinado por la empresa Minsur; así como de hidrocarburos líquidos por parte de Pluspetrol, cuya planta de fraccionamiento en Pisco abastece a las empresas Repsol YPF y Zeta Gas localizadas en el Callao. El transporte entre estos dos puntos se realiza vía marítima con buques cargueros que acoderan a tres kilómetros de la costa.

GRÁFICO N° 15
VALOR BRUTO DE PRODUCCIÓN – MANUFACTURA PRIMARIA
(Variación real 1/)

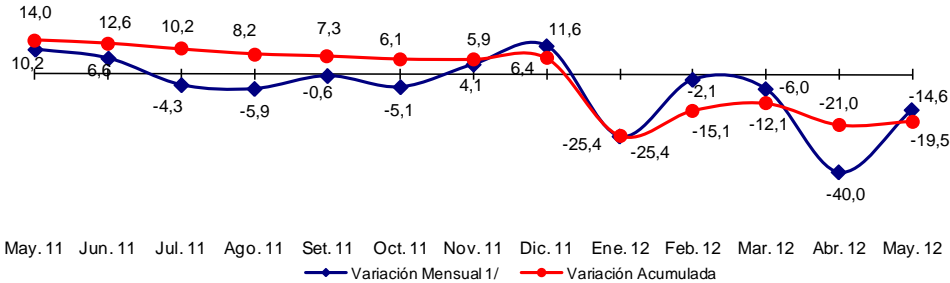

1/ Respecto a similar mes del año anterior.
 Elaboración: BCRP, Sucursal Huancayo.

CUADRO N° 10
PRODUCCIÓN MANUFACTURERA PRIMARIA
(Variación porcentual real 1/)

	MAYO 2/		ENERO – MAYO	
	2011	2012	2011	2012
REFINACIÓN DE METALES	-15,3	-17,6	331,2	-17,4
Estaño	-15,3	-17,6	331,2	-17,4
PRODUCTOS PESQUEROS	56,6	-36,9	953,6	-62,9
Harina de pescado	55,3	-34,8	836,4	-71,6
Aceite de pescado	33,1	-28,9	2 596,3	-71,5
Conserva de pescado	587,9	-89,4	9 410,5	174,6
Pescado congelado	-12,4	-90,2	883,1	88,6
HIDROCARBUROS LÍQUIDOS	1,5	-3,8	413,1	-9,2
GLP 3/	4,9	-1,9	423,8	-6,1
Gasolina	-1,1	-1,3	414,9	-8,6
Diesel y Fuel Oil	-1,6	-18,0	376,8	-20,7
TOTAL	10,2	-14,6	449,1	-19,5

1/ Respecto al mismo mes o periodo del año anterior.
 2/ Mayo 2012 estimado.
 3/ Gas licuado de petróleo.
 Fuente: MINEM, PRODUCE.
 Elaboración: BCRP, Sucursal Huancayo.

GRÁFICO N° 16
PRODUCCIÓN DE GLP
(Miles de barriles)

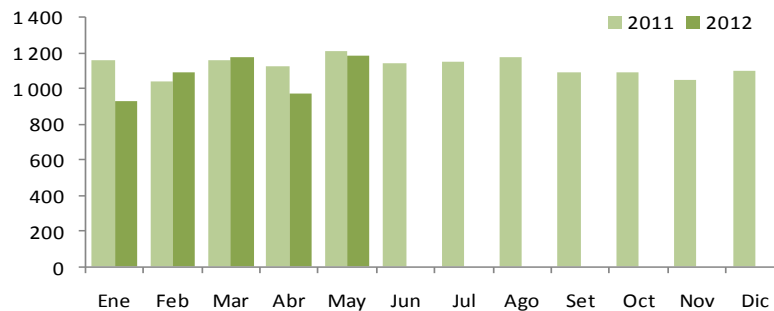

1.2 Turismo

Las visitas turísticas a la región se incrementaron en 8,4 por ciento, con relación a mayo del año anterior, por la mayor afluencia de visitantes nacionales (9,9 por ciento) y extranjeros (1,3 por ciento).

En el acumulado, registró un aumento de 11,6 por ciento, ante las mayores visitas de nacionales (11,0 por ciento) y extranjeros (15,0 por ciento). Con relación a este último,

representaron el 15 por ciento del total, destacando como destinos las provincias de Nazca, Pisco e Ica con un 42, 31 y 23 por ciento, respectivamente. Es de mencionar que, los atractivos turísticos más visitados son las Líneas de Nazca, la Laguna de Huacachina y los Viñedos en Ica, así como El Candellabro y las Islas Ballestas en Pisco.

**CUADRO N° 11
ARRIBOS A ESTABLECIMIENTOS DE HOSPEDAJE**

	MAYO			ENERO - MAYO		
	2011	2012	Var. %	2011	2012	Var. %
Nacionales	69 314	76 173	9,9	373 548	414 813	11,0
Extranjeros	14 337	14 517	1,3	64 029	73 625	15,0
TOTAL	83 651	90 690	8,4	437 577	488 438	11,6

Fuente: MINCETUR
Elaboración: BCRP, Sucursal Huancayo.

**GRÁFICO N° 17
PARTICIPACIÓN DE ARIBOS TURÍSTICOS
Enero - Mayo 2012**

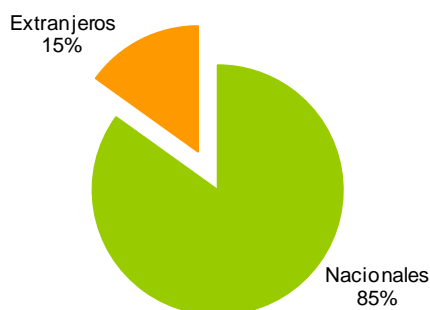

**GRÁFICO N° 18
VISITANTES EXTRANJEROS POR PROVINCIAS
Enero - Mayo 2012**

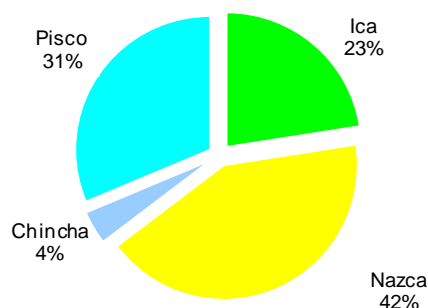

Fuente: MINCETUR
Elaboración: BCRP, Sucursal Huancayo.

II. INFLACIÓN

2.1 Inflación

En mayo, el Índice de Precios al Consumidor en la ciudad de Ica aumentó en 0,10 por ciento, respecto al mes anterior; acumulando una inflación de 4,94 por ciento

en los últimos doce meses, por encima de lo registrado en la ciudad de Lima (4,14 por ciento).

GRÁFICO N° 19
CIUDAD DE ICA: INFLACIÓN ANUALIZADA DE LOS ÚLTIMOS DOCE MESES
(Variación Porcentual)

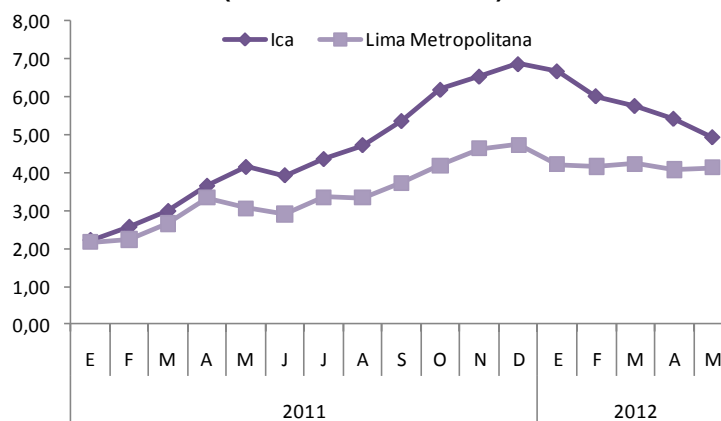

Fuente: Instituto Nacional de Estadística e Informática
 Elaboración: BCRP, Sucursal Huancayo.

CUADRO N° 12
CIUDAD DE AYACUCHO: INFLACIÓN POR GRANDES GRUPOS DE CONSUMO
MAYO 2012

	Ponderación 1/	Variación Porcentual		
		Mensual	Acumulada 2/	Anualizada 3/
Índice General	100,0	0,10	1,68	4,94
1. Alimentos y Bebidas	42,4	-0,85	1,58	6,31
2. Vestido y Calzado	5,9	0,30	1,80	4,37
3. Alquiler de Vivienda, Combustibles y Electricidad	7,3	-0,75	1,34	3,37
4. Muebles, Enseres y Mant. Viv.	5,8	1,52	3,61	4,46
5. Cuidado de la Salud y Servicios Médicos	3,1	0,59	2,20	2,67
6. Transportes y Comunicaciones	16,5	2,42	0,90	3,78
7. Esparc, Divers, Serv. Cult. y Ens.	12,1	0,27	2,76	4,14
8. Otros Bienes y Servicios	7,0	0,11	0,80	3,75

1/ Año Base 2009=100.

2/ A mayo de 2012.

3/ Últimos 12 meses.

Fuente: Instituto Nacional de Estadística e Informática

La inflación mensual se sustentó en el aumento de precios de los grupos de Transportes y Comunicaciones (2,42 por ciento); Vestido y Calzado (0,30 por ciento); y Esparcimiento, Diversión, Servicios Culturales y de Enseñanza (0,27 por ciento). En lo referente a Transportes y

Comunicaciones, se observó un aumento del precio del pasaje en moto (10,8 por ciento); mientras que en el último grupo se registró un incremento de la pensión de enseñanza técnica (6,9 por ciento), con la finalidad de compensar los mayores pagos a los docentes.

III. SECTOR EXTERNO

3.1 Exportaciones

Las exportaciones totalizaron US\$ 277,7 millones, inferior en 25,9 por ciento a mayo del 2011, por las menores ventas de

productos tradicionales (-30,2 por ciento), como de productos pesqueros (-92,8 por ciento), por menores ventas de harina de

pescado a China, y de petróleo y derivados (-33,7 por ciento) que disminuyó sus ventas de gasolina a Brasil, Canadá y Ecuador. Lo anterior fue parcialmente contrarrestado por los mineros (17,1 por ciento), con mayores exportaciones de cobre y hierro a Finlandia y China, respectivamente.

Respecto a los no tradicionales, la expansión de 6,8 por ciento, estuvo influenciado por los productos agropecuarios (23,1 por ciento), con mayores ventas de espárragos frescos a EUA, Inglaterra y Francia; espárragos congelados a EUA, Japón y España; mandarinas a Canadá, EUA e Inglaterra; y pasta de tomate a Colombia y Ecuador. Cabe precisar que, dentro de las agroexportaciones, las de espárragos en todas sus presentaciones, fueron por US\$ 15,5 millones, representando el 38 por ciento. De otro lado, se registró menores

ventas de productos pesqueros (-51,3 por ciento) como pescado congelado a Italia y España; y textiles (-53,6 por ciento), con menores embarques de prendas de vestir a EUA.

Entre enero y mayo, las exportaciones cayeron 19,3 por ciento, influenciado por los productos tradicionales (-23,8 por ciento) como mineros, pesqueros y derivados de petróleo; aunque parcialmente contrarrestado por los productos no tradicionales (5,6 por ciento), impulsadas por productos de agroexportación, observándose en este último caso un comportamiento favorable por la firma de diferentes tratados comerciales, a la que se agrega el interés de los exportadores por diversificar mercados.

CUADRO N° 13
EXPORTACIONES POR GRUPO DE PRODUCTOS 1/
(Valor FOB en miles de US\$)

	MAYO			ENERO - MAYO		
	2011	2012	Var.%	2011	2012	Var.%
PRODUCTOS TRADICIONALES	330 627	230 762	-30,2	1 472 874	1 122 756	-23,8
Agrícolas	0	0	-	0	0	-
Mineros	116 271	136 106	17,1	757 552	529 776	-30,1
Pesqueros	80 373	5 773	-92,8	134 152	79 878	-40,5
Petróleo y Derivados	133 983	88 882	-33,7	581 169	513 102	-11,7
PRODUCTOS NO TRADICIONALES	43 901	46 891	6,8	266 971	281 934	5,6
Agropecuarios	32 944	40 538	23,1	211 984	242 378	14,3
Pesqueros	3 643	1 775	-51,3	14 855	10 901	-26,6
Textiles	4 723	2 190	-53,6	22 891	18 070	-21,1
Otros No Tradicionales	2 591	2 387	-7,8	17 241	10 585	-38,6
TOTAL	374 528	277 653	-25,9	1 739 845	1 404 690	-19,3

1/ Información preliminar

Fuente: SUNAT.

Elaboración: BCRP, Sucursal Huancayo.

Entre enero y mayo, destacaron las exportaciones de derivados de petróleo (37 por ciento), hierro (28 por ciento), cobre (8 por ciento), uvas frescas (7 por ciento), harina de pescado (5 por ciento) y espárragos en todas sus presentaciones (4 por ciento).

Entre enero y mayo, los principales productos de agroexportación fueron la uva (US\$ 99 millones) y el espárrago (US\$ 56 millones). En uva, destacó los embarques a Hong Kong (29 por ciento), Países Bajos (15 por ciento) y, EUA y China con 10 por

ciento de participación cada uno. En espárrago, destacó las exportaciones de fresco (equivalente al 68 por ciento de lo

exportado), cuyos principales destinos fueron EUA y España con 51 y 14 por ciento, respectivamente.

GRÁFICO N° 20
ESTRUCTURA DE EXPORTACIONES POR GRUPO DE PRODUCTOS
ENERO - MAYO

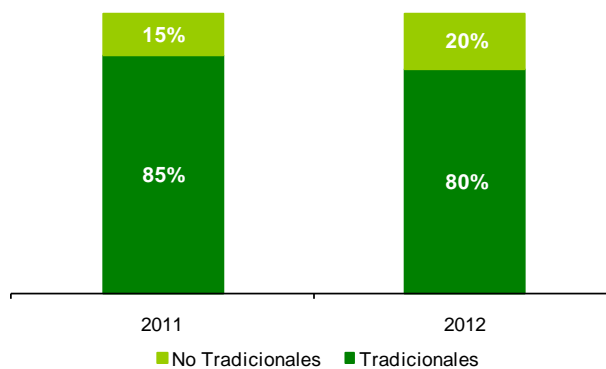

Elaboración: BCRP, Sucursal Huancayo.

GRÁFICO N° 21
EXPORTACIONES POR PRODUCTO
Enero - Mayo 2012



GRÁFICO N° 22
EXPORTACIONES POR PAÍS DESTINO
Enero - Mayo 2012



Fuente: SUNAT.

Elaboración: BCRP, Sucursal Huancayo.

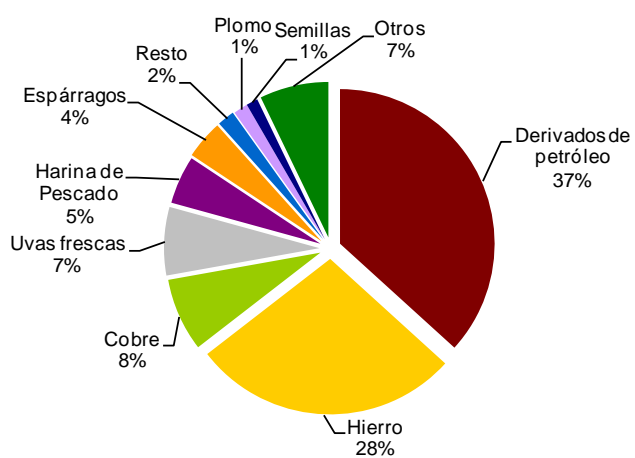
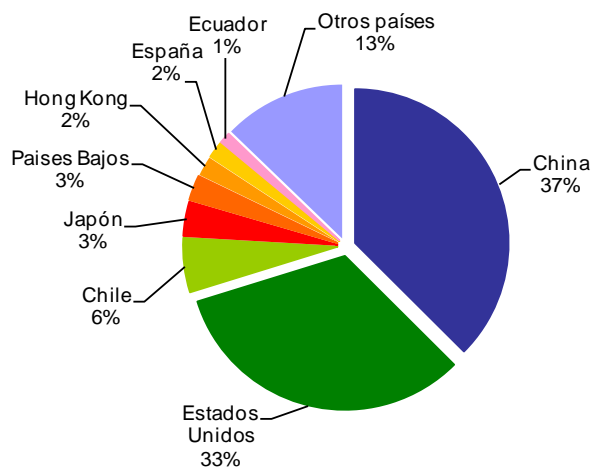
CUADRO N° 14
PRINCIPALES PAÍSES DE DESTINO Y PRINCIPAL PRODUCTO EXPORTADO
Enero - Mayo 2012

PAÍS	MILES DE US\$	PRODUCTO
China	526 725	Hierro, cobre, algas, harina de pescado, uva fresca.
Estados Unidos	459 461	Gasolina, uva fresca, espárragos frescos y congelados, prendas de vestir.
Chile	80 254	Gasolinas, papeles y cartones, harina de pescado, estaño, semillas.
Japón	50 791	Harina y aceite de pescado, espárragos congelados, semillas.
Países Bajos	37 238	Uva fresca, semillas, espárragos frescos, palta.
Hong Kong	29 090	Uva fresca, prendas de vestir.
España	25 127	Espárragos frescos y congelados, conserva de anchoas, uva fresca, paltas.
Ecuador	16 622	Gas propano y licuado, prendas de vestir e hilados de algodón.
Otros países	179 382	Uva fresca, harina de pescado, plomo, gas licuado.
TOTAL	1 404 690	

Fuente: SUNAT.

Elaboración: BCRP, Sucursal Huancayo.

Respecto a la composición exportable en lo que va del año, sobresalió la participación de los productos tradicionales con un 80 por ciento, inferior en cinco puntos porcentuales al nivel registrado el 2011. En cuanto a destinos de exportación, destacaron, China y EUA, a donde se

embarcaron el 37 y 33 por ciento respectivamente del total, compuesto principalmente por minerales como hierro y cobre, harina de pescado, gasolinas, agrícolas como espárragos y uvas frescas, y prendas de vestir.

GRÁFICO N° 23
EXPORTACIONES DE UVA FRESCA
Enero - Mayo 2012



GRÁFICO N° 24
EXPORTACIONES DE ESPÁRRAGO FRESCO
Enero - Mayo 2012



3.2 Importaciones

Las importaciones registradas en la Aduana de Pisco alcanzaron un valor FOB de US\$ 20,2 millones, mayor en 0,8 por ciento, ante las mayores compras de combustibles y lubricantes, y materias primas y productos intermedios para la agricultura.

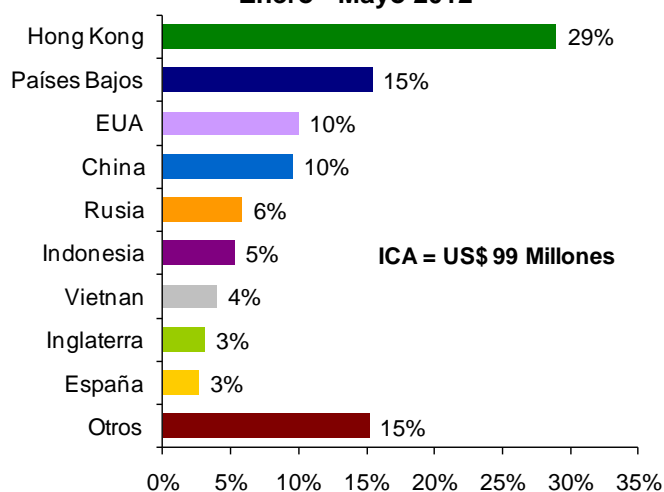
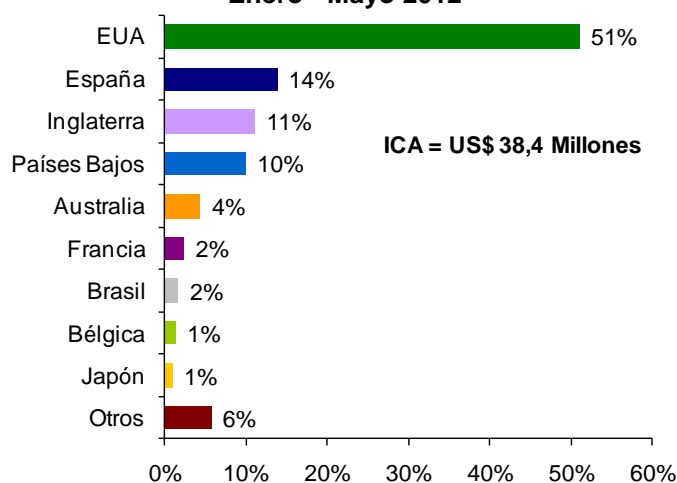
En el acumulado, la disminución de 52,6 por ciento obedeció principalmente a la contracción observada en la compra de materiales de construcción, materias primas y productos intermedios para la agricultura y, bienes de capital para la industria.

CUADRO N° 15
IMPORTACIONES POR GRUPO DE PRODUCTOS 1/
(Valor FOB en miles de US\$)

	MAYO			ENERO – MAYO		
	2011	2012	Var. %	2011	2012	Var. %
BIENES DE CONSUMO	0	0	-	29	0	- 100,0
No duradero	0	0	-	0	0	-
Duradero	0	0	-	29	0	- 100,0
MP y PI 2/	10 942	11 561	5,7	64 560	66 120	2,4
Combustibles y lubricantes.	0	2 229	-	0	3 158	-
MP y PI para la agricultura	1 936	3 905	101,7	19 102	11 670	- 38,9
MP y PI para la industria	9 006	5 428	- 39,7	45 458	51 293	12,8
BC y MC 3/	9 134	8 679	- 5,0	122 589	22 510	- 81,6
Materiales de construcción	9 134	8 679	- 5,0	104 972	22 510	- 78,6
BC para la agricultura	0	0	-	0	0	-
BC para la industria	0	0	-	15 770	0	- 100,0
Equipos de transporte	0	0	-	1 847	0	- 100,0
TOTAL	20 076	20 241	0,8	187 178	88 630	- 52,6

1/ Información preliminar

2/ MP y PI = Materia Prima y Productos Intermedios

3/ BC y MC = Bienes de Capital y Materiales de Construcción

Fuente: SUNAT.

Elaboración: BCRP, Sucursal Huancayo.

IV. FINANZAS PÚBLICAS

4.1. Ingresos Recaudados en Ica

La SUNAT captó S/. 49,6 millones, superior en 7,8 por ciento, como resultado de los mayores ingresos por IGV (3,6 por ciento), Impuesto Selectivo al Consumo (21,1 por ciento) y Otros Ingresos Tributarios (121,3 por ciento).

Entre enero y mayo, los ingresos cayeron en 29,5 por ciento, respecto a similar lapso del año anterior, por los menores pagos de IGV (-36,9 por ciento) debido a las menores operaciones de exportación por el puerto de Pisco.

GRÁFICO N° 25
ICA: INGRESOS RECAUDADOS
(Miles de nuevos soles)

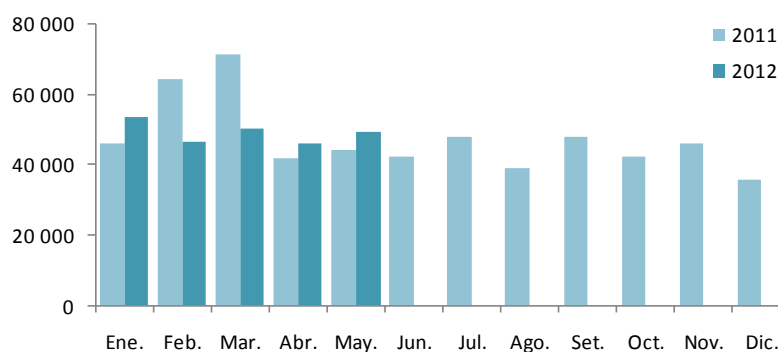

CUADRO N° 16
INGRESOS RECAUDADOS EN ICA
(Miles de nuevos soles)

CONCEPTO	MAYO			ENERO – MAYO		
	2011	2012	Var. % 1/	2011	2012	Var. % 1/
I. INGRESOS TRIBUTARIOS	44 133	49 234	7,1	266 656	191 060	- 31,2
1. Impuesto a la Renta	14 710	12 836	- 16,2	93 225	73 891	- 23,9
Personas Naturales	4 296	4 664	4,2	21 783	19 410	- 14,5
Personas Jurídicas	9 424	6 850	- 30,2	44 224	36 034	- 21,8
Regularización	990	1 321	28,2	27 219	18 447	- 34,9
2. Impuesto a la Importación	0	0	-	112	0	- 100,0
3. Impuesto General a las Ventas (IGV)	25 304	27 289	3,6	155 516	102 287	- 36,9
Operaciones Internas	14 490	17 301	14,6	57 985	71 432	18,3
Operaciones Externas	10 814	9 988	- 11,3	97 532	30 855	- 69,6
4. Impuesto Selectivo al Consumo (ISC)	367	463	21,1	2 010	2 036	- 2,7
5. Otros Ingresos Tributarios	3 752	8 647	121,3	15 793	12 846	- 21,9
6. Devoluciones	0	0	-	0	0	-
II. INGRESOS NO TRIBUTARIOS	39	362	791,1	1 547	5 959	269,9
TOTAL	44 172	49 596	7,8	268 203	197 020	- 29,5

1/ Variación en términos reales

Fuente: SUNAT.

Elaboración: BCRP, Sucursal Huancayo.

4.2. Gastos del Sector Público

El gasto público mensual sumó S/. 153,6 millones, superior en 3,3 por ciento en términos reales. El incremento de los gastos se registró a nivel del Gobierno Regional y municipios que contrarrestó la caída del Gobierno Central.

En lo que va del año, la ejecución financiera ascendió a S/. 644,3 millones, superior en 6,8 por ciento, debido a los mayores desembolsos del Gobierno Regional y municipalidades por concepto de Gastos Corrientes y de Capital.

CUADRO N° 17
GASTO PÚBLICO DEVENGADO POR NIVELES DE GOBIERNO 1/
(Miles de nuevos soles)

	MAYO			ENERO – MAYO		
	2011	2012	Var. % 2/	2011	2012	Var. % 2/
Gobierno Central	77 148	48 924	-39,1	281 580	231 000	-21,2
Gobierno Regional de Ica	36 517	56 855	49,5	183 292	223 429	17,0
Gobiernos Locales	29 020	47 784	58,1	114 162	189 916	59,7
TOTAL	142 684	153 563	3,3	579 034	644 345	6,8

1/ Gasto devengado: Nivel de gasto que se asocia a la verificación del cumplimiento de las obligaciones, esto es la entrega del bien o prestación del servicio.

2/ Variación en términos reales.

Fuente: Ministerio de Economía y Finanzas – SIAF

Elaboración: BCRP, Sucursal Huancayo.

Del total de gastos devengados en lo que va del año, el 36 por ciento fue ejecutado por el Gobierno Central, seguido por el Gobierno Regional (35 por ciento) y el resto (29 por ciento) por los municipios. Según su

composición, el 70 por ciento se destinó a Gastos Corrientes, el cual se incrementó en 6,0 por ciento, por mayores gastos en los tres niveles de gobierno. De otro lado, los Gastos de Capital que representaron el

30 por ciento del total, aumentaron en 8,8 por ciento, por mayor ejecución del Gobierno Regional y municipios.

GRÁFICO N° 26
EVOLUCIÓN DEL GASTO PÚBLICO
(Millones de nuevos soles)

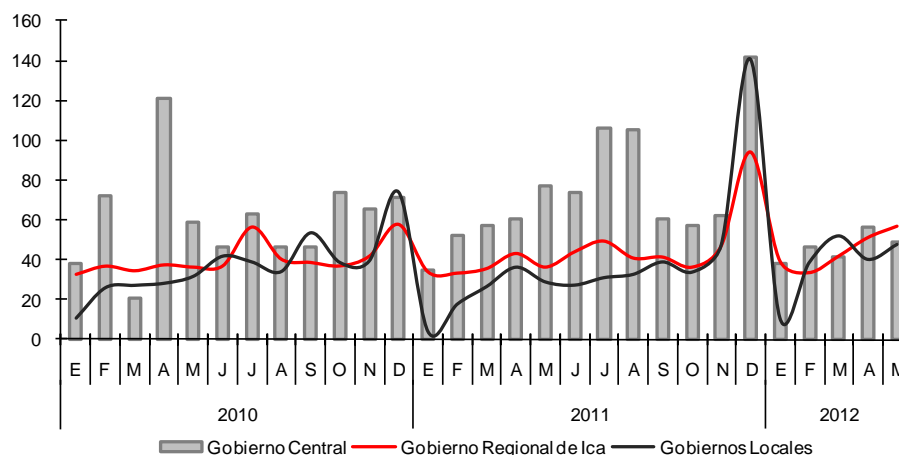

Elaboración: BCRP, Sucursal Huancayo.

CUADRO N° 18
GASTO PÚBLICO DEVENGADO POR TIPO Y NIVELES DE GOBIERNO 1/
(Miles de nuevos soles)

	MAYO			ENERO – MAYO		
	2011	2012	Var. % 2/	2011	2012	Var. % 2/
GASTOS CORRIENTES	92 194	93 287	-2,8	409 556	452 324	6,0
Gobierno Central	47 330	40 810	-17,2	196 809	206 700	0,8
Gobierno Regional de Ica	31 702	37 984	15,1	154 091	179 630	11,9
Gobiernos Locales	13 162	14 493	5,7	58 656	65 993	8,0
GASTOS DE CAPITAL	50 484	60 247	14,6	169 450	191 992	8,8
Gobierno Central	29 818	8 114	-73,9	84 771	24 300	-72,5
Gobierno Regional de Ica	4 815	18 871	276,3	29 202	43 798	44,0
Gobiernos Locales	15 852	33 262	101,5	55 477	123 894	114,4
SERVICIO DE LA DEUDA	6	29	373,6	29	29	-4,7
Gobiernos Locales	6	29	373,6	29	29	-4,7
TOTAL	142 684	153 563	3,3	579 034	644 345	6,8

1/ Gasto devengado: Nivel de gasto que se asocia a la verificación del cumplimiento de las obligaciones, esto es la entrega del bien o prestación del servicio.

2/ Variación en términos reales.

Fuente: Ministerio de Economía y Finanzas – SIAF

Elaboración: BCRP, Sucursal Huancayo.

**GRÁFICO N° 27
PARTICIPACIÓN DEL GASTO
(Enero – Mayo 2012)**

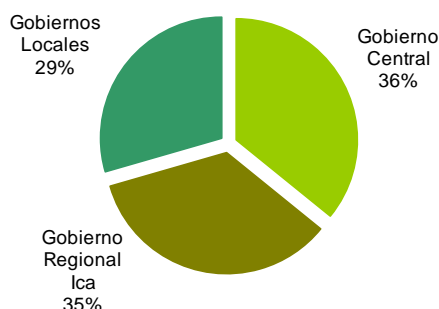

**GRÁFICO N° 28
COMPOSICIÓN DEL GASTO PÚBLICO
(Enero – Mayo 2012)**



Elaboración: BCRP, Sucursal Huancayo.

A nivel de Genérica de Gasto, en lo que va del año, los mayores Gastos Corrientes (6,0 por ciento), se explicaron por el aumento en el pago de Personal y Obligaciones Sociales (1,9 por ciento) y de Bienes y Servicios (40,2 por

ciento); en tanto que la expansión de los Gastos de Capital (8,8 por ciento), se debió a las mayores Adquisiciones de Activos no Financieros (8,5 por ciento).

**CUADRO N° 19
GASTO PÚBLICO DEVENGADO POR GENÉRICA Y NIVELES DE GOBIERNO 1/
(Miles de nuevos soles)**

	MAYO			ENERO – MAYO		
	2011	2012	Var. % 2/	2011	2012	Var. % 2/
GASTOS CORRIENTES	92 194	93 287	-2,8	409 556	452 324	6,0
Personal y Obligaciones Sociales	41 265	42 804	-0,4	202 471	214 957	1,9
Pensiones y Otras Prest. Sociales	25 399	23 680	-10,5	120 608	119 080	-5,2
Bienes y Servicios	23 902	24 753	-0,6	75 259	109 908	40,2
Donaciones y Transferencias	584	487	-20,0	3 609	3 660	-2,6
Otros Gastos	1 045	1 563	43,6	7 609	4 719	-40,5
GASTOS DE CAPITAL	50 484	60 247	14,6	169 450	191 992	8,8
Adquisición de Activos No Financieros	49 691	48 039	-7,2	157 098	177 618	8,5
Adquisición de Activos Financieros	0	0	0,0	0	0	0,0
Donaciones y Transferencias	489	12 194	2 294,1	10 807	14 111	25,3
Otros Gastos	304	15	-95,4	1 544	263	-83,6
SERVICIO DE LA DEUDA	6	29	373,6	29	29	-4,7
Servicio de la Deuda Pública	6	29	373,6	29	29	-4,7
TOTAL	142 684	153 563	3,3	579 034	644 345	6,8

1/ Gasto devengado: Nivel de gasto que se asocia a la verificación del cumplimiento de las obligaciones, esto es la entrega del bien o prestación del servicio.

2/ Variación en términos reales.

Fuente: Ministerio de Economía y Finanzas – SIAF

Elaboración: BCRP, Sucursal Huancayo.

4.3. Inversiones del Sector Público

En mayo, la Adquisición de Activos No Financieros (Inversiones) por el sector público totalizó S/. 48,0 millones, menor en 7,2 por ciento ante la disminución en los gastos en Saneamiento (-17,9 por ciento), Transporte (-10,2 por ciento), Salud (-65,0 por ciento) y Educación (-29,2 por ciento).

Entre enero y mayo, sumó S/. 177,6 millones, mayor en 8,5 por ciento debido a la ejecución en Turismo (5 595,3 por ciento), Transporte (28,3 por ciento), y Saneamiento (14,3 por ciento). En cuanto a su participación, el gasto destinado a Transportes y Saneamiento equivale al 51 por ciento de la inversión total ejecutada.

CUADRO N° 20
INVERSIONES DEL SECTOR PÚBLICO TOTAL POR FUNCIONES 1/
(Miles de nuevos soles)

	MAYO			ENERO – MAYO		
	2011	2012	Var. % 2/	2011	2012	Var. % 2/
03: Planeamiento y Contingencia	1 338	5 205	273,4	4 656	16 449	239,2
04: Defensa y Seguridad Nacional	0	0	-	4 052	3	-99,9
05: Orden Público y Seguridad	733	992	29,9	2 671	2 479	-10,9
06: Justicia	47	0	-100,0	397	29	-92,9
07: Trabajo	0	0	-	1	14	877,3
08: Comercio	182	67	-64,4	696	252	-65,3
09: Turismo	46	680	1 316,9	82	4 866	5 595,3
10: Agropecuaria	259	719	166,8	2 765	3 816	32,5
11: Pesca	0	11	-	403	524	24,8
12: Energía	2 492	699	-73,1	6 005	3 169	-49,3
13: Minería	0	0	-	0	5	-
14: Industria	0	0	-	9	7	-24,3
15: Transporte	11 799	11 036	-10,2	38 774	51 815	28,3
16: Comunicaciones	32	2	-95,0	358	2	-99,6
17: Medio Ambiente	976	2 682	164,0	3 848	8 951	123,3
18: Saneamiento	12 081	10 331	-17,9	32 126	38 242	14,3
19: Vivienda y Desarrollo Urbano	307	2 064	545,9	2 899	5 130	69,8
20: Salud	12 070	4 405	-65,0	33 753	7 399	-79,0
21: Cultura y Deporte	644	3 916	484,3	2 136	12 674	469,6
22: Educación	6 602	4 871	-29,2	20 994	19 874	-9,1
23: Protección Social	85	359	307,8	473	1 919	289,9
TOTAL	49 691	48 039	-7,2	157 098	177 618	8,5
Gobierno Central	29 025	6 410	-78,8	74 182	20 436	-73,6
Gobierno Regional de Ica	4 815	8 367	66,9	29 202	33 295	9,5
Gobiernos Locales	15 852	33 262	101,5	53 715	123 887	121,4

1/ Gasto devengado: Nivel de gasto que se asocia a la verificación del cumplimiento de las obligaciones, esto es la entrega del bien o prestación del servicio.

2/ Variación en términos reales.

Fuente: Ministerio de Economía y Finanzas – SIAF

Elaboración: BCRP, Sucursal Huancayo.

GRÁFICO N° 29
PARTICIPACIÓN DE LAS INVERSIONES
(Enero – Mayo 2012)



GRÁFICO N° 30
EVOLUCIÓN DE LA INVERSIÓN PÚBLICA TOTAL
(Millones de nuevos soles)



Elaboración: BCRP, Sucursal Huancayo.

V. MONEDA Y CRÉDITO

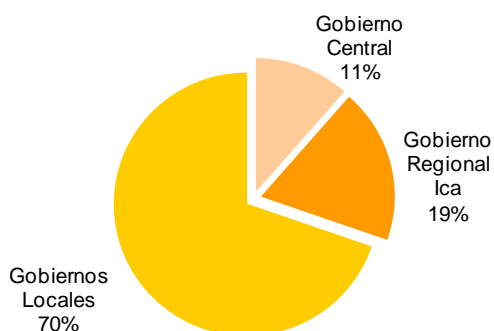
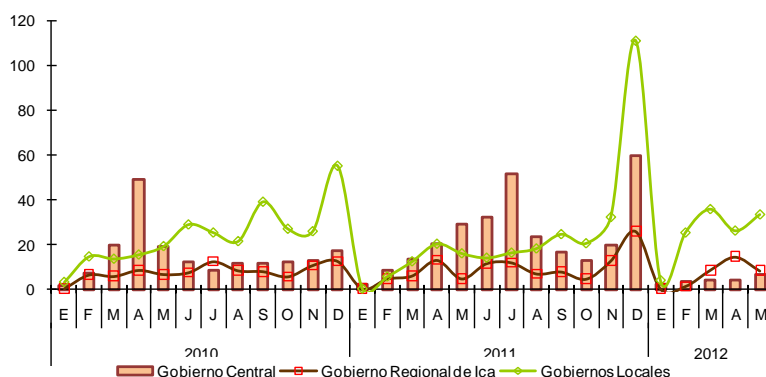
El sistema financiero regional continuó con su senda de dinamismo, es así que los depósitos y créditos se incrementaron en 8,4 y 20,2 por ciento, respectivamente, con

relación a mayo del año pasado. En lo que respecta a la morosidad, se registró un aumento de 0,1 puntos porcentuales, situándose el ratio en 3,4 por ciento.

5.1. Depósitos del Sistema Financiero

Los depósitos en el sistema financiero totalizaron S/. 1 679,8 millones, superior en 8,4 por ciento respecto a mayo de 2011, sustentado en los mayores depósitos en moneda nacional (14,8 por ciento), aunque

contrarrestado parcialmente por los de moneda extranjera (-5,4 por ciento). Los de soles, representaron el 72,4 por ciento del total, frente al 27,6 por ciento de los de dólares.

CUADRO N° 21
DEPÓSITOS DEL SISTEMA FINANCIERO 1/
(Miles de nuevos soles)

	MAYO		
	2011	2012	Var. % 2/
Empresas Bancarias	934 404	1 056 871	8,6
Instituciones de Microfinanzas	552 950	622 960	8,2
Cajas Municipales	293 105	347 421	13,8
Cajas Rurales	257 450	271 317	1,2
Empresas Financieras	2 394	4 222	69,3
TOTAL	1 487 353	1 679 831	8,4
En M/N	1 017 563	1 216 913	14,8
En M/E	469 790	462 918	-5,4

1/ Incluye a las empresas bancarias y de microfinanzas a excepción del Banco de la Nación y Agrobanco.

2/ Variación en valores reales

Fuente: SBS.

Elaboración: BCRP, Sucursal Huancayo.

CUADRO N° 22
EVOLUCIÓN SEGÚN TIPO DE DEPÓSITOS
(Miles de nuevos soles) 1/

	MAYO		
	2011	2012	Var. % 1/
Vista	226 508	297 491	26,1
Ahorro	591 976	658 528	6,8
Plazo	668 869	723 813	3,9
TOTAL	1 487 353	1 679 831	8,4

1/ Variación en valores reales.

Fuente: SBS.

Elaboración: BCRP, Sucursal Huancayo.

Por modalidades de captación, los depósitos a la vista aumentaron en 26,1 por ciento, debido a que las entidades de microfinanzas realizaron depósitos en sus cuentas que mantienen en la banca, ante la recuperación de sus créditos por campaña escolar. En el caso de los depósitos de ahorro y a plazo, la expansión fue de 6,8 y 3,9 por ciento, respectivamente, atribuido a que los trabajadores mantienen en el sistema los fondos que recibieron por concepto de distribución de utilidades. También contribuyó a ello, las mejoras en algunos sectores de la economía regional, especialmente la relacionada a hidrocarburos (ampliación de ducto del gas de Camisea), la construcción pública y privada, así como el mayor dinamismo de la agroindustria y de

algunos subsectores manufactureros, lo que ha impulsado el empleo que ha favorecido la captación de depósitos por pago de planillas, ahorros y CTS. Por tipo de instituciones, se observó un mejor dinamismo de las Empresas Bancarias cuyos depósitos aumentaron en 8,6 por ciento frente al crecimiento de 8,2 por ciento de las Instituciones de Microfinanzas, lo que elevó en 0,1 puntos porcentuales la participación de las Empresas Bancarias para situarse en 62,9 por ciento. Cabe indicar que, el Banco de Crédito y la Caja Municipal de Ica concentraron los mayores depósitos, sumando ambas el 51,3 por ciento del total.

GRÁFICO N° 31
DEPÓSITOS DE LAS EMPRESAS BANCARIAS Y DE MICROFINANZAS
(En variaciones porcentuales reales 1/)

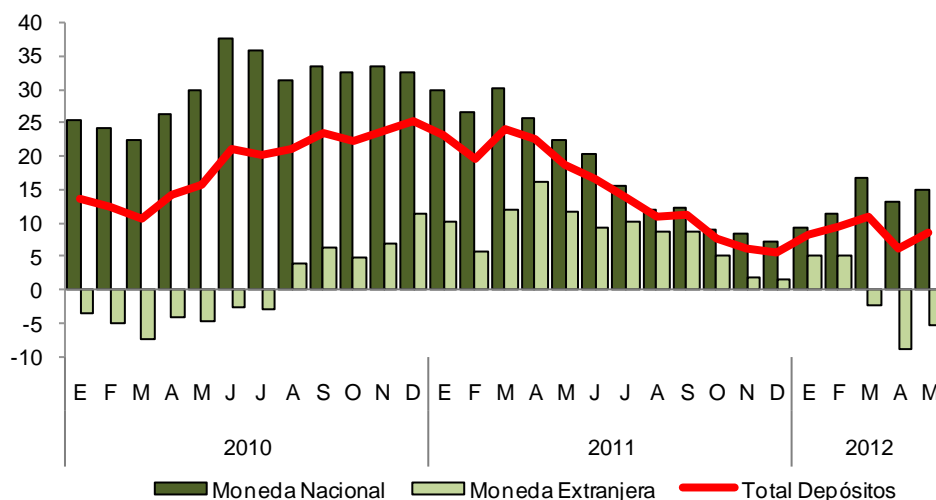

1/ Respecto a similar mes del año anterior.

Elaboración: BCRP, Sucursal Huancayo

CUADRO N° 23
PARTICIPACIÓN EN LOS DEPÓSITOS
(En porcentaje)

ENTIDAD	MAYO		
	Miles de S/.	Mes	Acumulado
Banco de Crédito	568 944	33,9	33,9
Caja Municipal de Ica	293 241	17,5	51,3
Caja Rural Señor de Luren	270 380	16,1	67,4
Banco Continental	194 964	11,6	79,0
Interbank	120 790	7,2	86,2
Scotiabank	107 553	6,4	92,6
Interamericano de Finanzas	30 460	1,8	94,4
Caja Municipal de Pisco	30 947	1,8	96,3
Caja Municipal de Arequipa	19 289	1,1	97,4
Mibanco	18 546	1,1	98,5
Banco Azteca del Perú	5 674	0,3	98,9
Banco de Comercio	4 491	0,3	99,1
Financiera Crediscotia	4 221	0,3	99,4
Banco Falabella	3 206	0,2	99,6
Caja Municipal de Huancayo	2 457	0,1	99,7
Banco Financiero	2 243	0,1	99,9
Caja Rural Nuestra Gente	937	0,1	99,9
Caja Municipal de Sullana	885	0,1	100,0
Caja Municipal de Piura	603	0,0	100,0
Financiera Edyficar	0	0,0	100,0
TOTAL	1 679 831	100,0	100,0

Fuente: SBS.

Elaboración: BCRP, Sucursal Huancayo.

5.2 Crédito del Sistema Financiero

El crédito al sector privado continuó creciendo, registrándose un saldo de S/. 2 560,7 millones, superior en 20,2 por ciento respecto a mayo de 2011, sustentado en el dinamismo de las actividades de comercio, servicios y construcción. En cuanto a tipo de crédito, el 25,2 por ciento se canalizó bajo la modalidad de consumo; el 37,9 en la categoría comercial; 26,0 por ciento a las pequeñas y microempresas, y el 10,9 por ciento a préstamos hipotecarios. En este último caso, resaltó su mayor participación por los proyectos de vivienda desarrollados por inmobiliarias locales así como de Lima, principalmente en las provincias de Ica y Chincha, con financiamiento de Techo Propio y Mi Vivienda.

Por tipo de moneda, se registró un incremento de los créditos en soles (19,5 por ciento), así como de las colocaciones en dólares (21,8

por ciento), en este último caso ha denotado un crecimiento luego de varios meses de contracción, lo que obedece a la demanda de las empresas vinculadas con el sector exportador, así como por las expectativas de depreciación de esta moneda. Cabe precisar que la dolarización de los créditos se situó en 32,3 por ciento.

Según tipo de instituciones, las colocaciones de las Empresas Bancarias mostraron un mejor desenvolvimiento (24,9 por ciento) que las Instituciones de Microfinanzas (10,1 por ciento), aumentando en 2,7 puntos porcentuales su participación en el mercado, para situarse en 71,1 por ciento. Por entidades, los bancos, de Crédito y Continental concentraron el 45,3 por ciento en las colocaciones.

CUADRO N° 24
CRÉDITOS DEL SISTEMA FINANCIERO 1/
(Miles de nuevos soles)

	MAYO		
	2011	2012	Var. % 2/
Empresas Bancarias	1 400 135	1 821 255	24,9
Instituciones de Microfinanzas	644 754	739 425	10,1
Empresas Financieras	132 202	161 767	17,5
Cajas municipales	286 165	342 239	14,8
Cajas rurales	226 387	231 710	-1,7
Edpymes	0	3 709	-
TOTAL	2 044 889	2 560 679	20,2
En M/N	1 392 521	1 732 956	19,5
En M/E	652 367	827 723	21,8

1/ Incluye a las empresas bancarias y de microfinanzas a excepción del Banco de la Nación y Agrobanco.

2/ Variación en valores reales

Fuente: SBS.

Elaboración: BCRP, Sucursal Huancayo.

CUADRO N° 25
COLOCACIONES POR TIPO DE CRÉDITO 1/

TIPO DE CREDITO	Var. %	Part. %
	May 12/ May 11	Mayo 12
Comercial	30,6	37,9
Consumo	21,0	25,2
Hipotecario	18,1	10,9
MES	6,7	26,0
TOTAL	20,2	100,0

1/ Variación en valores reales

Fuente: SBS.

Elaboración: BCRP, Sucursal Huancayo.

GRÁFICO N° 32
COLOCACIONES DE LAS EMPRESAS BANCARIAS Y DE MICROFINANZAS
(En variaciones porcentuales reales 1/)

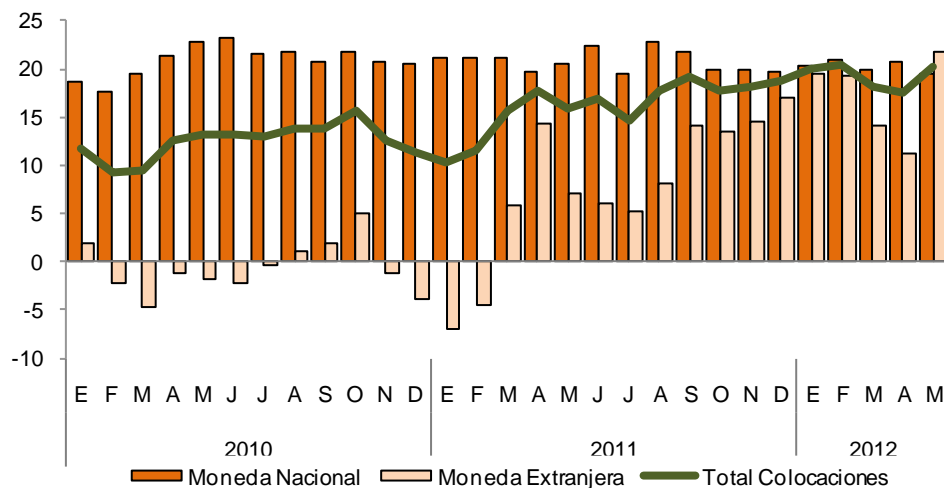

1/ Respecto a similar mes del año anterior.

Elaboración: BCRP, Sucursal Huancayo

CUADRO N° 26
PARTICIPACIÓN EN LOS CRÉDITOS
(En porcentaje)

ENTIDAD	MAYO		
	Miles de S/.	Mes	Acumulado
Banco de Crédito	751 096	29,3	29,3
Banco Continental	409 877	16,0	45,3
Interbank	297 874	11,6	57,0
Caja Municipal de Ica	235 807	9,2	66,2
Caja Rural Señor de Luren	221 019	8,6	74,8
Scotiabank	159 640	6,2	81,0
Financiera Crediscotia	119 305	4,7	85,7
Mibanco	103 574	4,0	89,7
Caja Municipal de Arequipa	56 927	2,2	92,0
Falabella	39 407	1,5	93,5
Banco Azteca del Perú	35 058	1,4	94,9
Caja Municipal de Pisco	27 676	1,1	96,0
Banco Financiero	14 945	0,6	96,5
Financiera TFC	14 639	0,6	97,1
Caja Municipal de Sullana	12 633	0,5	97,6
Financiera Efectiva	12 604	0,5	98,1
Caja Rural Nuestra Gente	10 691	0,4	98,5
Financiera Uno	8 841	0,3	98,9
Interamericano de Finanzas	8 457	0,3	99,2
Financiera Edyficar	6 378	0,2	99,4
Caja Municipal de Huancayo	5 835	0,2	99,7
Caja Municipal de Piura	3 361	0,1	99,8
Edpyme Pronegocios	2 834	0,1	99,9
Banco de Comercio	1 327	0,1	100,0
Inversiones La Cruz	875	0,0	100,0
TOTAL	2 560 679	100,0	100,0

Fuente: SBS.

Elaboración: BCRP, Sucursal Huancayo.

5.3. Morosidad del Sistema Financiero

La morosidad fue 3,4 por ciento, superior en 0,1 puntos porcentuales respecto a mayo del año pasado. Este resultado está asociado principalmente a los créditos a microempresas.

Según entidades, las Empresas Bancarias y Edpymes mostraron el más bajo índice de morosidad con un ratio de 2,3 y 3,0 por ciento, respectivamente, frente a las Cajas Rurales cuyo ratio fue 10,7 por ciento.

CUADRO N° 27
MOROSIDAD DEL SISTEMA FINANCIERO
(En porcentaje de las colocaciones brutas)

	MAYO 1/		
	2011	2012	Var.
Empresas Bancarias	2,2	2,3	0,1
Empresas Financieras	3,3	3,8	0,5
Cajas Municipales	4,5	5,5	1,0
Cajas Rurales	10,6	10,7	0,1
Edpymes	n.d	3,0	-
Total	3,3	3,4	0,1

1/ Mayo 2012, preliminar.

Fuente: SBS y Entidades del Sistema Financiero.

Elaboración: BCRP, Sucursal Huancayo.

5.4. Crédito a la Pequeña y Microempresa

El crédito a la pequeña y microempresa acumuló en mayo un saldo de S/. 762,4 millones, mayor en 6,7 por ciento en términos reales, respecto al mismo mes del año pasado.

El crédito proviene principalmente de las microfinancieras (con un 56,6 por ciento de participación), destacando las Cajas Municipales que proporcionaron el 27,9 por ciento del crédito total, seguido de las Cajas Rurales con un 17,9 por ciento.

CUADRO N° 28
CRÉDITO A LA PEQUEÑA Y MICROEMPRESA
(Miles de nuevos soles)

INSTITUCIONES	MAYO		
	2011	2012	Var. % 1/
Empresas Bancarias	310 387	330 640	2,3
Instituciones de Microfinanzas	376 007	431 735	10,3
Empresas Financieras	75 087	82 525	5,5
Cajas Municipales	178 781	212 951	14,4
Cajas Rurales	122 139	136 260	7,1
TOTAL	686 394	762 375	6,7

1/ Variación en valores reales

Fuente: SBS.

Elaboración: BCRP, Sucursal Huancayo.

INFORMACIÓN ESTADÍSTICA MENSUAL

ANEXO 1

ICA: PRODUCCIÓN AGROPECUARIA
(En toneladas)

PRODUCTOS	2011									2012					
	ENE - MAY	MAY	JUN	JUL	AGO	SET	OCT	NOV	DIC	ENE	FEB	MAR	ABR	MAY	ENE - MAY
TOTAL AGRÍCOLA	408 589	81 664	82 968	131 000	152 888	123 524	121 266	109 075	95 622	81 825	93 815	66 261	85 926	82 529	410 357
Ají 1/	403	244	13	54	15	141	6	0	32	80	37	27	81	18	242
Algodón 2/	49 343	17 544	9 369	5 576	649	109	82	455	1 445	4 429	7 549	2 173	21 728	21 393	57 272
Camote	7 683	1 263	2 190	1 445	1 222	967	2 342	694	526	207	2 222	2 222	1 471	1 520	7 642
Cebolla 3/	4 489	1 253	2 185	18 318	15 580	26 472	35 761	9 459	3 797	9	4 137	9	775	1 742	6 673
Espárrago	42 415	7 795	6 649	7 478	9 987	16 457	26 040	20 734	14 660	10 808	8 264	7 191	8 783	8 041	43 087
Limón sutil	637	146	573	272	73	0	0	74	33	0	27	41	246	183	497
Maíz amarillo duro	33 162	8 481	8 743	12 374	11 367	7 344	9 977	4 293	5 470	7 399	10 729	10 067	8 031	9 222	45 447
Maíz choclo	514	514	352	771	3 223	7 869	1 769	543	0	0	0	0	0	396	396
Mandarina	17 847	9 452	7 542	7 396	8 131	1 593	0	0	0	0	524	829	4 618	9 645	15 616
Mango	5 056	40	0	0	0	0	0	0	0	98	1 357	1 995	304	24	3 778
Naranja	1 492	1 431	5 062	11 812	3 399	1 944	0	0	0	0	0	0	42	1 106	1 148
Olivo	164	134	110	980	395	2	0	0	0	0	0	0	0	0	0
Palto	11 474	5 763	5 300	6 488	5 296	2 244	28	0	0	0	610	1 366	2 774	5 810	10 560
Pallar grano seco	71	0	145	1 442	1 941	2 538	1 071	773	226	12	18	13	11	27	80
Papa	954	71	84	7 727	47 903	19 977	3 702	0	0	0	214	283	310	193	1 000
Pecano	612	612	596	176	0	0	0	59	0	0	0	0	111	628	739
Plátano	771	154	158	157	152	151	156	160	183	173	168	161	162	160	824
Sandía	7 287	193	105	372	24	41	685	2 557	2 963	3 209	1 639	1 709	1 393	18	7 967
Tomate	35 858	1 013	1 178	1 168	1 277	1 875	5 054	17 081	20 532	9 627	10 949	887	1 479	1 715	24 658
Uva	79 322	0	0	0	40	44	2 887	20 758	30 086	30 309	27 432	18 855	12 953	0	89 548
Yuca	977	957	70	606	486	330	0	20	73	0	0	0	338	1 057	1 395
Zapallo	8 758	2 607	8 025	8 002	12 249	3 800	2 102	1 222	415	354	1 371	1 595	1 293	2 300	6 913
TOTAL PECUARIO	70 460	14 222	14 308	14 570	14 878	14 955	14 984	18 969	19 455	15 879	17 301	15 848	15 075	15 053	79 155
Carne	21 150	4 210,0	4 360,0	4 648,4	4 736,3	4 516,2	4 614,0	8 540,3	8 963,6	5 463,4	6 649,4	5 934,6	4 676,9	5 099,9	27 824
Carne de ave	17 660	3 497	3 658	3 904	4 031	3 811	3 844	7 888	8 128	4 821	5 937	5 358	4 063	4 490	24 668
Carne de caprino	201	44	41	49	42	42	36	37	43	43	35	40	46	48	211
Carne de ovino	93	21	21	27	18	17	15	14	18	12	12	15	16	18	72
Carne de porcino	1 844	327	360	343	366	369	375	338	435	324	404	254	246	231	1 459
Carne de vacuno	1 352	321	280	325	279	277	343	263	340	263	261	268	306	314	1 413
Huevos	35 984	7 255	7 282	7 342	7 473	7 601	7 708	7 737	7 748	7 697	8 078	7 052	7 727	7 054	37 609
Leche de vacuno	13 311	2 754	2 663	2 576	2 665	2 835	2 659	2 689	2 740	2 715	2 570	2 858	2 667	2 896	13 707

1/ Incluye la variedad ají amarillo.

1/ Incluye las variedades tanguis, hazera y pima.

3/ Incluye las variedades roja, amarilla y china.

Fuente: MINAG

Elaboración: BCRP, Sucursal Huancayo.

ANEXO 2

**ICA: SIEMBRAS DE PRINCIPALES CULTIVOS
(En hectáreas)**

	2010 - 2011				2011 - 2012										
	AGO-MAY	MAY	JUN	JUL	AGO	SET	OCT	NOV	DIC	ENE	FEB	MAR	ABR	MAY	AGO-MAY
Cultivos Transitorios															
Ají 1/	56	0	5	0	17	4	4	1	0	18	2	0	3	0	49
Algodón 2/	24 337	2 205	809	1 077	4 650	13 382	4 428	1 184	0	0	32	145	787	1 610	26 218
Arveja grano verde	69	5	0	0	7	22	10	13	19	0	15	9	0	0	95
Camote	768	103	28	16	16	117	136	45	65	45	80	72	120	85	781
Cebolla 3/	1 197	669	618	90	22	22	95	2	2	71	81	139	318	517	1 266
Maíz amarillo duro	9 269	980	686	303	576	882	1 449	693	913	600	1 819	1 409	986	830	10 157
Pallar grano seco	3 537	166	8	16	6	7	5	4	0	52	1 021	2 134	1 298	202	4 729
Pallar grano verde	199	0	0	0	0	0	0	0	0	0	59	43	32	0	134
Papa	2 369	1 043	14	0	30	18	36	15	23	0	0	31	1 272	1 102	2 527
Tomate	554	46	60	84	281	65	128	16	7	27	30	53	27	97	730
Zapallo	1 176	85	30	11	16	31	63	39	36	44	88	515	251	76	1 157
Cultivos Permanentes															
Alfalfa	174	33	7	30	25	23	60	0	7	3	3	35	0	54	210
Espárrago	190	0	0	0	5	0	70	6	60	0	22	80	0	30	273
Mandarina	43	0	0	0	210	106	0	0	0	4	3	0	0	8	331
Naranja	18	16	20	0	0	0	0	1	0	0	0	0	0	0	1
Olivo	0	0	0	10	8	1	0	0	0	0	0	0	0	0	9
Palta	368	22	5	60	39	71	77	68	4	6	0	0	3	20	287
Sandía	306	1	10	54	59	40	80	39	41	6	8	3	0	6	280
Uva	819	0	0	20	69	80	61	21	65	136	15	0	0	17	463

1/ Incluye la variedad ají amarillo.

2/ Incluye las variedades tangüis, hazera y pima.

3/ Incluye las variedades roja, amarilla y china.

Fuente: Dirección Regional de Agricultura de Ica.

Elaboración: BCRP, Sucursal Huancayo.

ANEXO 3

ICA: PRODUCCIÓN PESQUERA
(En toneladas)

	2011									2012					
	ENE - MAY	MAY	JUN	JUL	AGO	SET	OCT	NOV	DIC	ENE	FEB	MAR	ABR	MAY	ENE - MAY
PESCA ARTESANAL	16 079,6	5 088,6	6 350,4	6 061,8	11 252,4	8 573,3	9 522,5	7 022,2	7 381,2	5 097,5	3 826,9	7 367,5	9 443,8	5 554,4	31 290,0
CONSUMO HUMANO DIRECTO	8 878,1	1 914,2	3 884,4	4 167,7	7 654,2	5 621,3	6 821,6	5 672,6	5 815,9	4 241,4	2 131,3	7 133,6	8 616,5	1 157,7	23 280,5
FRESCO	4 012,1	739,9	2 549,8	2 993,0	5 121,1	4 317,5	4 118,4	3 481,5	5 501,6	2 749,0	1 483,1	6 470,6	3 944,8	601,9	15 249,3
PESCADO	2 834,7	539,6	2 063,1	2 667,4	4 687,1	4 042,0	3 659,8	3 230,5	4 973,5	2 417,9	1 257,6	6 140,0	3 793,9	452,5	14 061,8
Bobo	36,3	4,6	1,6	11,6	17,4	4,7	9,4	8,6	4,6	6,1	7,1	9,9	11,6	14,2	48,8
Bonito	475,9	0,7	2,6	14,2	0,0	0,0	0,0	173,2	330,1	17,0	100,7	307,5	303,4	5,5	734,0
Caballa	86,5	11,8	57,0	13,5	2,1	1,2	0,6	30,0	249,6	16,4	17,5	25,5	0,2	0,3	59,9
Jurel	105,7	74,8	168,1	95,4	7,4	3,3	3,2	1,5	3 532,1	2 094,7	700,1	5 468,8	981,5	6,2	9 251,3
Tollo	10,3	3,6	0,0	0,8	0,8	3,0	2,2	3,3	3,5	3,1	6,0	24,0	10,5	7,8	51,4
Otros	2 119,9	444,2	1 833,9	2 531,9	4 659,4	4 029,8	3 644,4	3 013,9	853,8	280,6	426,2	304,4	2 486,7	418,5	3 916,5
MARISCOS	1 177,4	200,3	486,7	325,6	434,0	275,5	458,6	251,0	528,1	331,1	225,5	330,7	150,9	149,4	1 187,5
Almeja	0,0	0,0	23,1	0,0	0,0	0,0	0,0	0,0	0,0	1,0	0,8	1,1	1,1	0,4	4,3
Cangrejo	100,6	19,8	30,2	53,1	56,2	6,3	31,3	31,4	55,6	51,6	41,3	39,5	52,8	31,9	217,0
Caracol	93,3	16,1	32,7	48,9	44,1	8,0	33,6	28,3	46,4	32,9	22,9	34,8	11,8	27,3	129,7
Choro	140,5	23,8	15,6	61,1	62,4	22,6	36,9	34,4	34,1	17,4	13,1	27,8	6,0	12,4	76,7
Concha de Abanico	394,6	105,5	308,5	37,4	163,0	211,2	267,3	76,5	169,0	77,3	2,0	142,0	2,5	0,0	223,8
Pulpo	39,9	7,6	0,4	57,6	32,4	1,6	25,9	0,0	14,2	38,3	48,0	21,7	27,2	28,7	163,9
Otros	408,6	27,5	76,2	67,4	75,8	25,8	63,6	80,5	208,8	112,6	97,5	63,8	49,4	48,8	372,0
ENLATADO	596,1	176,5	46,2	9,0	16,8	41,7	8,4	520,2	38,6	0,0	55,4	32,5	4 354,0	19,8	4 461,7
Anchoveta	148,9	44,9	37,8	0,0	0,0	9,4	0,0	0,6	0,0	0,0	0,0	0,0	2,0	2,0	4,0
Jurel	159,0	0,0	0,0	0,0	0,0	0,0	0,0	516,7	0,0	0,0	0,0	0,0	4 314,6	0,0	4 314,6
Navaja	0,0	0,0	0,0	0,0	0,0	0,0	0,0	0,0	0,0	0,0	23,6	12,2	0,0	0,0	35,8
Otros	288,3	131,6	8,3	9,0	16,8	32,3	8,4	2,9	38,6	0,0	31,8	20,3	37,4	17,8	107,2
CONGELADO	2 243,7	183,9	359,4	162,1	1 891,1	795,5	1 198,8	579,8	39,5	348,2	322,2	245,9	90,7	232,9	1 239,9
Chanque/Abalón	35,8	0,0	0,0	20,9	48,3	33,1	0,0	0,0	0,0	0,0	5,6	1,3	0,0	0,0	6,9
Concha de Abanico	586,9	108,8	238,5	132,2	238,1	65,9	117,6	22,1	12,0	46,0	0,0	0,0	0,0	8,4	54,4
Lapa	712,2	60,4	117,7	9,0	56,5	0,0	0,0	0,0	0,0	0,0	0,0	0,0	0,0	0,1	0,1
Ovas de Falso Volador	2,4	0,0	0,0	0,0	0,0	0,0	0,0	0,0	27,5	58,6	70,6	0,0	0,0	0,0	129,3
Otros	906,4	14,7	3,3	0,0	1 548,1	696,5	1 081,2	557,7	0,0	243,5	246,0	244,7	90,7	224,5	1 049,3
CURADO	2 026,2	813,9	929,1	1 003,6	625,2	466,5	1 496,0	1 091,1	236,2	1 144,2	270,6	384,6	227,1	303,2	2 329,6
Anchoveta	2 026,2	813,9	929,1	1 003,6	625,2	466,5	1 496,0	1 091,1	236,2	1 144,2	270,6	384,6	227,1	303,2	2 329,6
ACUICULTURA	0,0	0,0	0,0	0,0	0,0	0,0	0,0	0,0	0,0	0,0	0,0	0,0	0,0	0,0	0,0
Concha de Abanico	0,0	0,0	0,0	0,0	0,0	0,0	0,0	0,0	0,0	0,0	0,0	0,0	0,0	0,0	0,0
CONSUMO HUMANO INDIRECTO	7 201,5	3 174,5	2 466,0	1 894,1	3 598,2	2 952,0	2 700,8	1 349,6	1 565,4	856,1	1 695,6	233,8	827,2	4 396,7	8 009,5
Anchoveta	2 576,6	1 874,6	998,2	667,2	2 575,3	1 764,0	1 588,3	1 145,3	15,2	0,0	179,7	0,5	698,9	2 773,1	3 652,2
Sargazo Húmedo	0,0	0,0	0,0	0,0	0,0	0,0	0,0	0,0	0,0	0,0	0,0	0,0	0,0	0,0	0,0
Otros	4 624,9	1 299,8	1 467,8	1 226,9	1 022,9	1 188,0	1 112,5	204,3	1 550,1	856,1	1 515,9	233,3	128,4	1 623,6	4 357,3
PESCA INDUSTRIAL	912 681,0	344 540	260 762	23 088	0	0	0	100 585	249 802	31 804	0	0	0	237 890	269 694,0

Fuente: Dirección Regional de Producción - Ica

Elaboración: BCRP, Sucursal Huancayo.

ANEXO 4

**ICA: PRODUCCIÓN ELÉCTRICA
(EN MEGAVATIOS HORA)**

	2011									2012					
	ENE - MAY	MAY	JUN	JUL	AGO	SET	OCT	NOV	DIC	ENE	FEB	MAR	ABR	MAY	ENE - MAY
ENERGÍA ELÉCTRICA (MWH)	104 570	18 085	41 245	61 230	73 891	75 060	64 421	61 049	55 682	50 710	44 480	55 802	47 968	53 346	252 307

Fuente: Ministerio de Energía y Minas.

Elaboración: BCRP, Sucursal Huancayo.

ANEXO 5

ICA: PRODUCCIÓN MINERA METÁLICA

Producción Metálica Concentración	2011									2012					
	ENE - MAY	MAY	JUN	JUL	AGO	SET	OCT	NOV	DIC	ENE	FEB	MAR	ABR	MAY	ENE - MAY
Cobre (TMF)	9 822	2 177	1 816	2 053	2 013	2 245	2 713	2 049	2 479	2 169	1 711	2 221	2 310	2 599	11 008
Hierro (TMF)	3 002 006	528 382	798 761	553 667	420 460	491 580	535 534	471 985	736 944	522 443	372 529	572 432	493 456	560 251	2 521 110
Oro (GRF)	0	0	525	296	328	388	241	273	556	0	482	0	340	308	1 129
Plata (KGF)	25 769	5 795	4 847	4 935	6 295	7 443	7 032	5 186	7 114	5 795	6 686	6 146	6 794	5 902	31 324
Plomo (TMF)	3 565	818	801	682	772	941	843	745	892	766	1 015	832	1 058	791	4 462
Zinc (TMF)	33 527	6 527	9 092	8 545	7 337	8 086	10 108	9 974	9 488	9 405	8 795	7 624	7 876	7 532	41 232

Fuente: MINEM.

Elaboración: BCRP, Sucursal Huancayo.

ANEXO 6

ICA: PRODUCCIÓN MANUFACTURERA
(VOLÚMEN FÍSICO)

	2011									2012					
	ENE-MAY	MAY	JUN	JUL	AGO	SET	OCT	NOV	DIC	ENE	FEB	MAR	ABR	MAY	ENE-MAY
REFINACIÓN DE METALES - TM	14 052	2 719	2 074	2 143	2 043	2 360	3 239	3 150	3 229	2 529	2 314	2 275	2 249	2 239	11 606
Estaño	14 052	2 719	2 074	2 143	2 043	2 360	3 239	3 150	3 229	2 529	2 314	2 275	2 249	2 239	11 606
PRODUCTOS PESQUEROS - TM	263 410	100 424	75 474	7 598	1 144	1 540	746	27 897	49 176	10 154	570	627	3 362	65 654	80 367
Harina de pescado	214 184	82 976	63 157	5 665	0	0	0	23 166	34 967	6 774	0	0	0	54 092	60 866
Aceite de pescado	46 780	16 049	11 027	719	0	0	0	4 577	14 131	1 342	62	115	401	11 414	13 334
Conserva de pescado	1 807	1 307	1 143	1 030	743	1 269	354	12	78	1 761	258	404	2 400	139	4 962
Pescado congelado	639	92	147	184	401	271	392	142	0	277	250	108	561	9	1 205
HIDROCARBUROS LÍQUIDOS - MB	12 106	2 496	2 426	2 456	2 489	2 336	2 319	2 235	2 340	1 953	2 234	2 405	2 021	2 402	11 014
GLP	5 702	1 210	1 145	1 150	1 176	1 095	1 094	1 052	1 101	930	1 090	1 177	971	1 187	5 356
Gasolina	4 795	960	967	992	996	950	939	909	951	791	876	950	819	947	4 383
Diesel	1 610	326	315	315	316	292	287	274	287	232	267	278	230	268	1 276

MB = Miles de barriles

Fuente: MINEM, PRODUCE.

Elaboración: BCRP, Sucursal Huancayo.

ANEXO 7

ICA: PRODUCCIÓN MANUFACTURERA
(VARIACIONES PORCENTUALES 1/)

	2011									2012					
	ENE-MAY	MAY	JUN	JUL	AGO	SET	OCT	NOV	DIC	ENE	FEB	MAR	ABR	MAY	ENE-MAY
REFINACIÓN DE METALES	331,2	-15,3	-32,9	-33,3	-36,4	5,6	2,8	-2,0	0,4	-15,7	-13,0	-22,5	-17,9	-17,6	-17,4
Estaño	331,2	-15,3	-32,9	-34,5	-36,4	5,6	2,8	-2,0	0,4	-15,7	-13,0	-22,5	-17,9	-17,6	-17,4
PRODUCTOS PESQUEROS	953,6	56,6	91,2	1 482,8	689,5	3 022,1	539,2	1 587,5	2 695,8	-57,8	29,7	32,1	-89,4	-36,9	-62,9
Harina de pescado	836,4	55,3	83,0	28 225,0	-	-	-100,0	1 979,5	3 038,9	-78,4	-	-	-100,0	-34,8	-71,6
Aceite de pescado	2 596,3	33,1	73,1	2 296,7	-	-	-100,0	2 815,3	8 900,6	-81,8	-	-	-98,3	-28,9	-71,5
Conserva de pescado	9 410,5	587,9	652,0	853,7	-	2 015,0	911,4	-90,2	-36,1	2 074,1	44,9	634,5	1 190,3	-89,4	174,6
Pescado congelado	883,1	-12,4	716,7	119,0	331,2	-	1 125,0	-	-	889,3	20,8	-46,8	414,7	-90,2	88,6
HIDROCARBUROS LÍQUIDOS	413,1	1,5	-1,7	-3,5	-2,3	-4,3	-8,2	-7,0	-6,3	-21,5	-0,6	-3,3	-15,9	-3,8	-9,2
GLP	423,8	4,9	-1,9	-4,6	-1,4	-3,2	-6,8	-6,6	-7,5	-19,9	4,3	1,3	-13,5	-1,9	-6,1
Gasolina	414,9	-1,1	0,3	0,6	-1,6	-2,9	-6,9	-4,5	-1,7	-20,2	-2,1	-4,3	-14,5	-1,3	-8,6
Diesel	376,8	-1,6	-6,7	-7,2	-7,2	-11,9	-16,4	-15,8	-16,1	-30,8	-10,9	-15,1	-28,0	-18,0	-20,7
TOTAL	449,1	10,2	6,6	-4,3	-5,9	-0,6	-5,1	4,1	11,6	-25,4	-2,1	-6,0	-40,0	-14,6	-19,5

1/ Respecto al mismo mes o periodo del año anterior

Fuente: MINEM, PRODUCE.

Elaboración: BCRP, Sucursal Huancayo.

ANEXO 8

ICA: ARRIBOS POR CATEGORÍAS

	ICA				NAZCA				CHINCHA				PISCO				PALPA				TOTAL					
	2011		2012		2011		2012		2011		2012		2011		2012		2011		2012		2011		2012			
	NAC	EXT	NAC	EXT	NAC	EXT	NAC	EXT	NAC	EXT	NAC	EXT	NAC	EXT	NAC	EXT	NAC	EXT	NAC	EXT	TOTAL	NAC	EXT	TOTAL		
Enero	36 446	3 936	40 073	3 883	13 055	4 312	14 872	6 652	15 507	395	17 547	641	12 441	3 080	16 606	5 003	209	10	563	17	77 658	11 733	89 391	89 661	16 196	105 857
Febrero	35 575	3 844	37 919	3 102	13 478	4 580	13 673	3 947	14 882	268	17 089	351	12 191	2 947	13 359	4 362	282	4	553	8	76 408	11 643	88 051	82 593	11 770	94 363
Marzo	36 368	3 751	35 989	3 862	13 817	6 114	13 954	5 983	14 491	475	17 320	213	9 322	2 370	12 746	3 340	221	13	542	7	74 219	12 723	86 942	80 551	13 405	93 956
Abril	36 015	3 793	43 656	2 443	13 300	7 143	13 476	7 678	15 340	365	16 551	913	10 991	2 290	11 591	6 671	303	2	561	32	75 949	13 593	89 542	85 835	17 737	103 572
Mayo	32 656	3 977	35 198	3 279	11 688	7 114	13 891	6 712	14 884	501	14 858	844	9 788	2 739	11 750	3 646	298	6	476	36	69 314	14 337	83 651	76 173	14 517	90 690
Junio	32 306	4 053			11 381	6 395			14 920	369			8 405	2 890			258	6			67 270	13 713	80 983			
Julio	38 034	4 433			13 889	8 770			16 887	503			9 528	4 291			200	9			78 538	18 006	96 544			
Agosto	36 837	4 700			12 755	9 797			14 944	483			9 134	4 102			263	10			73 933	19 092	93 025			
Setiembre	32 936	3 385			13 995	9 279			15 539	637			7 569	3 614			214	15			70 253	16 930	87 183			
Octubre	38 007	3 806			13 371	9 918			16 274	405			10 547	3 180			219	5			78 418	17 314	95 732			
Noviembre	35 236	3 620			12 700	7 911			14 428	385			10 109	3 038			226	3			72 699	14 957	87 656			
Diciembre	37 114	3 854			12 312	4 049			16 368	504			11 868	3 544			238	5			77 900	11 956	89 856			
ENE-MAY	177 060	19 301	192 835	16 569	65 338	29 263	69 866	30 972	75 104	2 004	83 365	2 962	54 733	13 426	66 052	23 022	1 313	35	2 695	100	373 548	64 029	437 577	414 813	73 625	488 438
Var. May. 12/12			7,8	-17,6			18,8	-5,7			-0,2	68,5			20,0	33,1			59,7	500,0				9,9	1,3	8,4
Var (Ene - May) 12/11			8,9	-14,2			6,9	5,8			11,0	47,8			20,7	71,5			105,3	185,7				11,0	15,0	11,6

Fuente: MINCETUR

Elaboración: BCRP, Sucursal Huancayo.

ANEXO 9

ICA: INDICADORES DE OCUPABILIDAD EN ESTABLECIMIENTOS DE HOSPEDAJE COLECTIVO

INDICADORES	2011									2012 1/					
	ENE - MAY	MAY	JUN	JUL	AGO	SET	OCT	NOV	DIC	ENE	FEB	MAR	ABR	MAY	ENE - MAY
Total de Arribos	437 577	83 651	80 983	96 544	93 025	87 183	95 732	87 656	89 856	105 857	94 363	93 956	103 572	90 690	488 438
Nacionales	373 548	69 314	67 270	78 538	73 933	70 253	78 418	72 699	77 900	89 661	82 593	80 551	85 835	76 173	414 813
Extranjeros	64 029	14 337	13 713	18 006	19 092	16 930	17 314	14 957	11 956	16 196	11 770	13 405	17 737	14 517	73 625
Total de Pernoctaciones	572 437	107 319	104 856	127 505	120 558	110 682	121 898	113 898	116 417	135 393	126 381	120 670	142 953	119 699	645 096
Nacionales	485 395	88 678	87 300	104 606	96 437	89 624	102 039	93 719	100 168	113 601	109 222	103 062	116 916	100 312	543 113
Extranjeros	87 042	18 641	17 556	22 899	24 121	21 058	19 859	20 179	16 249	21 792	17 159	17 608	26 037	19 387	101 983
Permanencia Promedio (días)	1,3	1,3	1,3	1,3	1,3	1,3	1,3	1,3	1,3	1,3	1,3	1,3	1,4	1,3	1,3
Nacionales	1,3	1,3	1,3	1,3	1,3	1,3	1,3	1,3	1,3	1,3	1,3	1,3	1,3	1,3	1,3
Extranjeros	1,7	1,5	1,4	1,5	1,5	1,5	1,2	1,8	1,6	1,4	1,5	1,5	1,6	1,5	1,5
Oferta Promedio															
Número de establecimientos	544	553	558	558	561	563	566	569	563	564	564	566	567	569	566
Número de habitaciones	8 697	8 771	8 873	8 828	8 831	8 878	8 910	8 939	8 853	9 021	9 046	9 162	9 141	9 198	9 114
Número de plazas - camas	16 116	16 242	16 419	16 348	16 350	16 440	16 461	16 497	16 329	16 453	16 538	16 853	16 779	16 835	16 692
Tasa Neta de Ocupación															
Habitaciones (TNOH) 2/	26,0	23,9	25,0	27,6	26,6	25,8	26,7	26,8	26,6	29,6	30,8	26,0	31,5	26,4	28,9
Camas (TNOC) 3/	22,8	20,7	21,5	24,4	22,8	22,2	23,1	22,9	23,4	25,6	26,4	22,5	27,5	26,7	25,7
Total Empleo Promedio	2 214	2 321	2 349	2 371	2 409	2 431	2 306	2 316	2 346	2 127	2 123	2 394	2 431	2 236	2 262

1/ Información preliminar.

2/ TNOH = (Total de habitaciones ocupadas)*100 / (Total de habitaciones disponibles * n° de noches en el mes).

3/ TNOC = (Total de pernoctaciones)*100 / (Total de plazas-camas disponibles * n° de noches en el mes).

Fuente: MINCETUR.

Elaboración: BCRP, Sucursal Huancayo.

ANEXO 10

**ICA: EXPORTACIONES FOB TRADICIONALES
(Miles de US\$)**

PRODUCTO	2011									2012 1/					ENE - MAY
	ENE - MAY	MAY	JUN	JUL	AGO	SET	OCT	NOV	DIC	ENE	FEB	MAR	ABR	MAY	
AGRÍCOLAS	0	0	0	0	0	0	0	0	0	0	0	0	0	0	0
Algodón	0	0	0	0	0	0	0	0	0	0	0	0	0	0	0
MINEROS	757 552	116 271	67 169	121 585	169 388	85 145	139 764	90 177	96 875	140 252	95 757	94 220	63 441	136 106	529 776
Cobre	165 692	12 439	0	11 247	47 023	19 664	36 892	14 192	9 021	34 709	12 896	14 123	19 677	25 572	106 976
Estaño	128 542	2 447	2 347	265	1 002	781	870	344	1 027	1 570	583	611	606	119	3 491
Hierro	438 754	98 020	54 622	106 182	100 907	64 396	98 301	64 178	84 475	91 511	81 644	65 342	39 593	109 908	387 999
Oro	259	259	0	78	81	304	913	415	693	423	633	906	471	507	2 940
Plomo	8 972	629	4 756	801	7 904	0	231	4 920	0	7 646	0	10 111	3 093	0	20 850
Zinc	15 333	2 479	5 443	3 012	12 472	0	2 557	6 128	1 659	4 393	0	3 128	0	0	7 521
PESQUEROS	134 152	80 373	44 723	85 177	36 924	9 895	21 954	4 790	9 788	33 919	17 362	6 758	16 066	5 773	79 878
Aceite de Pescado	18 161	8 984	5 394	18 339	0	88	3 789	1 546	70	1 785	809	118	6 675	0	9 388
Harina de Pescado	115 991	71 388	39 329	66 838	36 924	9 808	18 165	3 243	9 718	32 134	16 553	6 639	9 391	5 773	70 490
PETRÓLEO Y DERIVADOS	581 169	133 983	162 543	92 242	124 768	116 744	90 334	60 901	46 375	136 313	74 643	113 807	99 457	88 882	513 102
Gas Licuado	32 406	9 625	7 179	0	7 712	6 131	777	681	6 574	3 580	1 377	1 150	590	795	7 492
Gas Propano	68 968	20 460	20 632	0	20 090	13 172	0	0	10 952	3 686	5 791	32	0	0	9 509
Gasolina	479 795	103 897	134 732	92 242	96 966	97 441	89 557	60 220	28 848	129 047	67 475	112 626	98 866	88 087	496 101
TOTAL	1 472 874	330 627	274 436	299 005	331 080	211 784	252 052	155 867	153 038	310 483	187 762	214 785	178 963	230 762	1 122 756

1/ Cifras Preliminares.

Fuente: SUNAT. www.sunat.gob.pe

Elaboración: BCRP, Sucursal Huancayo.

ANEXO 11

ICA: EXPORTACIONES FOB NO TRADICIONALES
(Miles de US\$)

PRODUCTO	2011									2012 1/					
	ENE - MAY	MAY	JUN	JUL	AGO	SET	OCT	NOV	DIC	ENE	FEB	MAR	ABR	MAY	ENE - MAY
AGROPECUARIOS	211 984	32 944	33 741	50 517	57 221	50 201	47 720	60 542	90 279	85 682	48 959	36 226	30 971	40 538	242 378
Alcachofas en conserva	2 100	87	0	956	4 892	4 719	1 530	1 430	701	447	56	44	0	130	677
Arvejas frescas	6	6	7	45	155	235	245	48	4	0	0	0	0	0	0
Cebollas frescas	718	38	495	1 176	4 101	6 129	5 176	2 930	2 821	924	0	0	0	0	924
Espárragos frescos	37 827	7 919	9 197	13 804	14 934	19 090	21 341	16 220	15 695	9 826	4 516	6 555	7 619	9 928	38 445
Espárragos congelados	11 079	3 878	1 420	1 089	1 065	1 607	5 525	6 442	6 283	2 152	3 390	2 108	3 159	5 154	15 963
Espárragos en conserva	3 720	582	291	359	206	420	1 010	1 765	1 583	693	395	175	109	457	1 830
Limón	369	68	89	0	14	0	32	76	28	16	45	97	137	72	367
Mandarina	8 641	4 978	4 243	5 752	6 565	1 217	79	0	0	0	0	1 201	2 674	5 857	9 731
Naranjas y tangelos	36	36	1 789	8 783	2 950	319	315	109	0	0	0	0	0	0	0
Otros cítricos	41	41	155	58	482	965	58	0	0	0	0	0	0	0	727
Mango	1 221	241	38	32	0	0	0	0	13	8	116	129	25	77	356
Palta fresca	7 394	4 468	5 111	5 150	8 350	4 358	135	0	0	0	0	145	3 358	4 183	7 687
Pallares	420	97	0	0	268	40	101	154	201	148	95	148	50	123	563
Páprika	344	8	113	0	23	0	46	94	0	0	0	0	0	0	0
Pimiento entero	5 555	1 379	940	1 418	664	591	217	278	111	0	0	0	0	0	0
Semillas	18 884	3 821	3 370	3 221	2 015	2 138	2 376	2 538	3 777	4 367	826	5 844	2 812	2 977	16 825
Pasta de tomate	2 837	56	422	975	458	1 610	599	461	480	736	456	785	817	513	3 307
Uvas frescas	86 864	0	0	0	0	0	3 921	25 004	55 290	60 939	32 048	6 097	23	0	99 107
Frutas frescas y en conserva	10 456	3 000	2 434	3 536	2 592	435	369	360	327	107	345	4 365	4 843	1 872	11 531
Otras hortalizas	2 253	406	702	1 526	2 822	1 808	813	672	1 115	534	649	609	128	160	2 079
Cacao entero, pasta y manteca	2 399	536	1 549	675	2 272	2 261	2 399	1 147	350	174	183	595	93	366	1 410
Licores, pisco y vinos.	359	103	122	242	177	106	100	105	204	65	106	151	106	83	512
Algas frescas, refrigeradas, congeladas o secas	2 106	200	365	769	662	343	477	163	410	689	993	963	1 098	1 055	4 798
Resto 2/	6 356	998	890	952	1 554	1 808	856	546	886	3 857	4 741	6 216	3 919	6 805	25 538
PESQUEROS	14 855	3 643	2 346	3 200	3 355	4 586	2 783	2 909	3 587	2 734	2 213	3 103	1 075	1 775	10 901
Pescado fresco, salado, cong. y en conserva	11 614	2 905	1 672	2 646	2 970	3 437	2 603	2 283	3 450	2 734	1 667	2 892	911	1 488	9 692
Moluscos y crustáceos frescos, cong. y en conserva	3 242	738	674	554	385	1 149	180	626	137	0	546	210	165	288	1 209
TEXTILES	22 891	4 723	4 700	4 038	4 790	2 892	1 219	3 671	3 125	3 590	5 479	4 286	2 526	2 190	18 070
Hilados de algodón	0	0	605	429	428	0	0	482	410	200	483	512	118	556	1 869
Prendas de vestir	22 417	4 678	4 002	3 428	4 235	2 643	1 078	3 086	2 660	3 390	4 916	3 711	2 301	1 541	15 860
Resto 3/	474	45	93	180	126	249	140	103	55	0	81	62	107	92	342
OTROS	17 241	2 591	3 050	1 812	3 041	3 580	2 988	2 504	1 568	3 351	1 352	2 110	1 386	2 387	10 585
Condimentos y sazónadores	669	249	192	52	71	4	0	0	0	50	0	0	0	53	103
Guano y abonos	0	0	0	0	0	0	0	0	0	0	0	0	0	0	0
Muelles de ballesta 4/	401	0	177	232	58	225	170	93	221	180	94	93	186	139	692
Papeles y cartones	5 191	827	1 082	435	660	2 785	2 200	1 099	807	2 594	1 145	747	1 131	2 091	7 708
Sal (Cloruro de sodio)	5 248	854	848	303	868	479	515	1 246	469	464	0	247	0	0	710
Alambres, barras y perfiles de hierro	3 935	597	684	636	1 343	0	1	0	0	0	0	0	3	0	3
Otros	1 797	65	66	154	41	87	103	65	71	63	113	1 023	65	105	1 369
TOTAL	266 971	43 901	43 837	59 568	68 408	61 258	54 710	69 626	98 559	95 357	58 004	45 724	35 958	46 891	281 934

1/ Cifras Preliminares.

2/ Camote, otras menestras, maíz, flores frescas, huevos, carnes, animales vivos y otros.

3/ Envases de polipropileno y polietileno

4/ Para vehículos automotores

Fuente: SUNAT. www.sunat.gob.pe

Elaboración: BCRP, Sucursal Huancayo.

ANEXO 12

ICA: EXPORTACIONES FOB POR CLASIFICACIÓN
(Miles de US\$)

PRODUCTO	2011									2012 1/					
	ENE - MAY	MAY	JUN	JUL	AGO	SET	OCT	NOV	DIC	ENE	FEB	MAR	ABR	MAY	ENE - MAY
TRADICIONALES	1 472 874	330 627	274 436	299 005	331 080	211 784	252 052	155 867	153 038	310 483	187 762	214 785	178 963	230 762	1 122 756
Agrícolas	0	0	0	0	0	0	0	0	0	0	0	0	0	0	0
Mineros	757 552	116 271	67 169	121 585	169 388	85 145	139 764	90 177	96 875	140 252	95 757	94 220	63 441	136 106	529 776
Pesqueros	134 152	80 373	44 723	85 177	36 924	9 895	21 954	4 790	9 788	33 919	17 362	6 758	16 066	5 773	79 878
Petróleo y derivados	581 169	133 983	162 543	92 242	124 768	116 744	90 334	60 901	46 375	136 313	74 643	113 807	99 457	88 882	513 102
NO TRADICIONALES	266 971	43 901	43 837	59 568	68 408	61 258	54 710	69 626	98 559	95 357	58 004	45 724	35 958	46 891	281 934
Agropecuario	211 984	32 944	33 741	50 517	57 221	50 201	47 720	60 542	90 279	85 682	48 959	36 226	30 971	40 538	242 378
Pesqueros	14 855	3 643	2 346	3 200	3 355	4 586	2 783	2 909	3 587	2 734	2 213	3 103	1 075	1 775	10 901
Textiles	22 891	4 723	4 700	4 038	4 790	2 892	1 219	3 671	3 125	3 590	5 479	4 286	2 526	2 190	18 070
Otros	17 241	2 591	3 050	1 812	3 041	3 580	2 988	2 504	1 568	3 351	1 352	2 110	1 386	2 387	10 585
TOTAL	1 739 845	374 528	318 273	358 572	399 488	273 042	306 762	225 493	251 597	405 840	245 766	260 509	214 922	277 653	1 404 690

1/ Cifras Preliminares.

Fuente: SUNAT. www.sunat.gob.pe

Elaboración: BCRP, Sucursal Huancayo.

ANEXO 13

ICA: EXPORTACIONES FOB POR BLOQUE ECONÓMICO Y PAÍSES
(Miles de US\$)

PRODUCTO	2011									2012 1/					
	ENE - MAY	MAY	JUN	JUL	AGO	SET	OCT	NOV	DIC	ENE	FEB	MAR	ABR	MAY	ENE - MAY
AMÉRICA	699 595	158 885	190 579	120 153	169 048	157 145	127 342	107 800	104 272	165 587	90 797	132 069	84 400	113 131	585 984
CAN	154 873	31 880	4 038	4 994	4 069	26 741	4 328	3 488	21 167	14 276	10 816	4 712	3 059	4 350	37 214
Bolivia	712	57	470	318	270	283	959	1 027	420	973	1 099	1 301	733	887	4 992
Colombia	65 446	1 687	2 428	1 915	1 603	3 177	1 396	852	2 027	2 286	1 390	1 347	954	973	6 951
Ecuador	82 664	30 129	1 140	1 331	1 059	19 737	548	1 015	18 406	7 368	7 192	663	420	978	16 622
Venezuela	6 051	6	0	1 429	1 137	3 544	1 425	594	313	3 650	1 135	1 400	952	1 512	8 649
CHILE	19 655	15 571	16 545	886	4 672	1 532	2 036	1 422	1 748	1 697	36 198	10 215	2 790	29 353	80 254
MERCOSUR	105 121	24 665	4 753	27 755	892	425	26 570	1 112	1 133	78	327	478	324	248	1 455
Argentina	5 925	1 766	4 458	19	87	49	107	163	339	11	196	140	133	65	544
Brasil	99 136	22 896	293	27 729	805	376	26 461	112	793	67	73	309	162	183	794
Resto MERCOSUR	60	2	3	7	0	0	2	837	0	0	58	29	30	0	116
TLCAN	416 120	86 308	142 564	85 608	158 246	128 083	94 189	101 458	78 654	148 813	43 226	116 522	78 064	78 705	465 331
Canadá	169 375	35 266	33 982	34 173	1 749	33 977	33 453	33 223	32 674	765	113	754	2 079	1 888	5 599
Estados Unidos	224 908	50 772	80 669	51 325	128 761	93 844	60 495	67 996	45 714	147 945	43 111	115 767	75 948	76 691	459 461
México	21 837	270	27 914	110	27 735	261	241	239	267	104	3	1	37	126	271
RESTO DE AMÉRICA	3 826	462	22 678	909	1 169	365	218	320	1 570	723	230	142	163	474	1 731
Trinidad y Tobago	0	0	0	0	0	0	0	0	0	0	0	0	0	0	0
Resto	3 826	462	22 678	909	1 169	365	218	320	1 570	723	230	142	163	474	1 731
EUROPA	218 543	54 376	26 468	58 888	43 836	19 966	30 960	24 310	27 891	41 188	20 572	31 462	21 448	33 421	148 091
UNIÓN EUROPEA	209 274	53 343	25 878	54 598	43 386	19 453	29 869	23 578	25 270	37 184	17 383	29 088	16 928	32 484	133 067
Alemania	27 353	22 213	1 119	1 364	13 186	696	10 343	181	1 077	7 226	1 693	1 003	725	294	10 942
Bélgica Luxemburgo	6 064	3 686	101	7 879	201	418	280	261	276	146	271	10 279	168	91	10 953
Dinamarca	8 598	3 539	5 316	5 945	19	29	3 084	318	72	1 341	61	53	1 514	44	3 014
España	44 504	9 304	6 450	10 998	9 975	6 834	5 736	4 470	5 823	5 752	4 205	6 045	3 870	5 255	25 127
Francia	5 988	1 049	969	646	860	1 891	660	1 008	1 305	439	669	2 169	1 555	812	5 644
Inglaterra	31 340	3 864	4 258	8 390	7 757	3 129	4 486	10 633	5 564	4 102	1 036	2 161	2 610	3 172	13 081
Italia	4 728	1 010	730	610	1 054	606	1 135	1 442	1 088	694	1 007	751	331	645	3 428
Países Bajos	76 026	7 181	6 389	8 975	9 298	5 487	3 626	4 983	9 974	11 536	7 629	6 218	5 743	6 112	37 238
Suecia	405	69	144	298	203	55	39	91	45	14	31	33	39	57	174
Resto Unión Europea	4 267	1 428	402	9 492	833	309	481	190	46	5 933	782	375	372	16 004	23 465
SUIZA	79	17	37	28	104	224	925	341	633	456	459	855	471	602	2 843
RESTO DE EUROPA	9 189	1 016	554	4 262	346	289	166	391	1 987	3 548	2 729	1 520	4 049	335	12 181
Noruega	1 852	26	0	3 492	99	25	28	27	18	543	37	18	2 568	13	3 178
Rusia	7 074	990	545	194	248	264	0	364	1 932	2 964	2 693	1 467	1 389	270	8 782
Resto de Europa	263	0	9	576	0	0	138	0	38	41	0	34	92	53	221
ASIA	817 662	160 142	100 475	177 879	185 471	94 619	148 123	92 876	118 427	197 337	133 739	96 360	108 594	129 453	665 483
China	722 514	148 224	83 834	130 475	171 851	88 926	140 308	88 469	103 494	138 816	110 938	86 161	64 445	126 366	526 725
Filipinas	0	0	0	0	0	0	0	0	0	0	0	0	0	0	0
Hong Kong	23 594	144	1 317	2 970	2 166	266	109	234	4 005	17 059	9 931	1 830	266	4	29 090
India	30 697	0	0	0	0	0	0	0	209	14 281	99	0	0	0	14 380
Indonesia	6 481	0	883	2 383	734	1 245	431	911	1 699	4 262	1 081	673	0	0	6 017
Japón	17 387	5 012	7 552	23 828	2 529	1 221	2 296	2 838	5 370	3 339	3 727	2 957	38 352	2 416	50 791
República de Corea	2 748	852	4 846	801	5 112	301	2 804	74	805	8 456	119	247	3 161	44	12 026
Taiw an	2 329	313	591	2 970	1 570	801	1 057	269	648	931	2 834	1 270	473	0	5 508
Vietnam	7 863	5 496	1 381	3 284	1 493	1 202	363	0	181	4 763	2 597	1 685	1 609	0	10 655
Resto de Asia	4 049	102	71	11 167	17	659	756	82	2 016	5 429	2 414	1 537	288	624	10 291
ÁFRICA	463	0	189	781	630	828	14	104	34	917	390	309	12	363	1 990
OCEANÍA	3 581	1 124	562	872	502	484	323	403	973	810	269	310	468	1 285	3 141
Australia	3 082	1 104	558	872	477	259	321	354	918	764	266	172	452	858	2 513
Resto de Oceanía	499	19	5	0	25	225	2	49	55	47	3	137	15	427	629
TOTAL	1 739 845	374 528	318 273	358 572	399 488	273 042	306 762	225 493	251 597	405 840	245 766	260 509	214 922	277 653	1 404 690

Y Cifras Preliminares.
Fuente: SUNAT, www.sunat.gob.pe
Elaboración: BCRP, Sucursal Huancayo.

ANEXO 14

**ICA: IMPORTACIONES FOB POR LA ADUANA DE PISCO
(Miles de US\$)**

PRODUCTOS	2011									2012 1/					
	ENE - MAY	MAY	JUN	JUL	AGO	SET	OCT	NOV	DIC	ENE	FEB	MAR	ABR	MAY	ENE - MAY
Bienes de Consumo	29	0	0	0	0	0	0	0	0	0	0	0	0	0	0
Bienes de consumo no duradero	0	0	0	0	0	0	0	0	0	0	0	0	0	0	0
Bienes de consumo duradero	29	0	0	0	0	0	0	0	0	0	0	0	0	0	0
Materias Primas y Productos Intermedios 2/	64 560	10 942	14 501	19 655	11 306	20 649	12 516	11 319	15 318	15 629	15 221	10 659	13 050	11 561	66 120
Combustibles, lubricantes y productos conexos	0	0	0	0	0	0	0	0	0	182	364	182	201	2 229	3 158
MP y productos intermedios para la agricultura	19 102	1 936	301	6 495	3 086	4 816	513	1 497	3 649	5 884	1 373	414	94	3 905	11 670
MP y productos intermedios para la industria	45 458	9 006	14 200	13 160	8 220	15 833	12 003	9 821	11 669	9 563	13 484	10 063	12 754	5 428	51 293
Bienes de Capital y Materiales de Construcción	122 589	9 134	13 040	22 789	9 433	12 460	3 032	19 198	1 423	8 894	4 936	0	0	8 679	22 510
Materiales de construcción	104 972	9 134	13 038	7 529	9 433	12 460	3 032	19 198	1 423	8 894	4 936	0	0	8 679	22 510
Bienes de capital para la agricultura	0	0	0	0	0	0	0	0	0	0	0	0	0	0	0
Bienes de capital para la industria	15 770	0	0	15 260	0	0	0	0	0	0	0	0	0	0	0
Equipos de transporte	1 847	0	2	0	0	0	0	0	0	0	0	0	0	0	0
TOTAL	187 178	20 076	27 542	42 444	20 739	33 109	15 548	30 517	16 741	24 523	20 157	10 659	13 050	20 241	88 630

1/ Cifras Preliminares.

2/ MP = Materias primas

Fuente: SUNAT. www.sunat.gob.pe

Elaboración: BCRP, Sucursal Huancayo.

ANEXO 15

ICA: IMPORTACIONES FOB POR LA ADUANA DE PISCO SEGÚN PAÍS DE ORIGEN
(Miles de US\$)

BLOQUE	2011									2012 1/					
	ENE - MAY	MAY	JUN	JUL	AGO	SET	OCT	NOV	DIC	ENE	FEB	MAR	ABR	MAY	ENE - MAY
AMÉRICA	119 206	10 932	10 963	13 784	9 885	13 959	11 052	27 522	16 111	20 784	16 699	9 399	8 503	9 702	65 088
CAN	314	0	0	0	0	0	0	0	0	1 518	364	182	201	201	2 466
Colombia	314	0	0	0	0	0	0	0	0	1 518	364	182	201	201	2 466
Ecuador	0	0	0	0	0	0	0	0	0	0	0	0	0	0	0
Venezuela	0	0	0	0	0	0	0	0	0	0	0	0	0	0	0
CHILE	5 944	0	0	715	291	3 602	0	2 602	2 558	750	2 594	0	2 147	361	5 851
MERCOSUR	60 238	2 075	1 603	0	0	0	0	19 198	0	0	0	0	389	0	389
Argentina	2 075	2 075	0	0	0	0	0	0	0	0	0	0	389	0	389
Brasil	58 162	0	0	0	0	0	0	19 198	0	0	0	0	0	0	0
Resto MERCOSUR	0	0	1 603	0	0	0	0	0	0	0	0	0	0	0	0
TLCAN	51 191	8 857	9 360	13 069	9 594	10 357	11 052	4 692	11 526	9 622	8 129	9 217	5 766	8 476	41 210
Canadá	1 298	0	0	0	0	0	0	0	0	0	0	0	0	0	0
Estados Unidos	49 893	8 857	9 360	13 069	9 594	10 357	11 052	4 692	11 526	9 622	8 129	9 217	5 766	8 476	41 210
México	0	0	0	0	0	0	0	0	0	0	0	0	0	0	0
RESTO DE AMÉRICA	1 519	0	0	0	0	0	0	1 029	2 027	8 894	5 613	0	0	663	15 170
Bermudas	0	0	0	0	0	0	0	0	0	0	0	0	0	0	0
Islas Virgenes	0	0	0	0	0	0	0	0	0	0	0	0	0	0	0
Panamá	1 519	0	0	0	0	0	0	0	604	0	676	0	0	663	1 340
Resto	0	0	0	0	0	0	0	1 029	1 423	8 894	4 936	0	0	0	13 830
EUROPA	56 019	9 134	13 797	26 264	10 239	16 044	3 545	0	0	2 315	0	0	0	0	2 315
UNIÓN EUROPEA	7 224	4 157	8 821	16 985	0	0	0	0	0	0	0	0	0	0	0
Alemania	674	0	0	0	0	0	0	0	0	0	0	0	0	0	0
Austria	0	0	0	0	0	0	0	0	0	0	0	0	0	0	0
Bélgica Luxemburgo	5 384	4 157	8 062	1 597	0	0	0	0	0	0	0	0	0	0	0
España	177	0	0	15 388	0	0	0	0	0	0	0	0	0	0	0
Finlandia	719	0	0	0	0	0	0	0	0	0	0	0	0	0	0
Francia	0	0	759	0	0	0	0	0	0	0	0	0	0	0	0
Inglaterra	0	0	0	0	0	0	0	0	0	0	0	0	0	0	0
Italia	0	0	0	0	0	0	0	0	0	0	0	0	0	0	0
Países Bajos	270	0	0	0	0	0	0	0	0	0	0	0	0	0	0
Suecia	0	0	0	0	0	0	0	0	0	0	0	0	0	0	0
Turquía	0	0	0	0	0	0	0	0	0	0	0	0	0	0	0
SUIZA	44 908	4 977	4 977	8 247	7 307	4 086	1 941	0	0	2 315	0	0	0	0	2 315
RESTO DE EUROPA	3 887	0	0	1 032	2 932	11 958	1 604	0	0	0	0	0	0	0	0
ASIA	7 504	10	612	918	615	3 106	951	475	0	794	1 568	0	1 817	9 068	13 247
China	0	0	0	0	0	0	0	0	0	0	0	0	0	0	0
India	0	0	0	0	0	0	0	0	0	0	0	0	0	8 679	8 679
Japón	23	10	0	0	0	0	0	0	0	0	0	0	0	0	0
Hong Kong	7 481	0	0	0	0	0	0	0	0	0	0	0	0	0	0
Resto de Asia	0	0	612	918	615	3 106	951	475	0	794	1 568	0	1 817	389	4 568
OCEANÍA	9	0	0	0	0	0	0	0	0	0	0	0	0	0	0
ÁFRICA	4 440	0	2 169	1 478	0	0	0	2 520	630	630	1 890	1 260	2 730	1 470	7 980
TOTAL	187 178	20 076	27 542	42 444	20 739	33 109	15 548	30 517	16 741	24 523	20 157	10 659	13 050	20 241	88 630

Fuente: SUNAT.

Elaboración: BCRP, Sucursal Huancayo.

ANEXO 16

**INGRESOS RECAUDADOS EN ICA
(Miles de nuevos soles)**

	2011									2012					
	ENE - MAY	MAY	JUN	JUL	AGO	SET	OCT	NOV	DIC	ENE	FEB	MAR	ABR	MAY	ENE - MAY
I. INGRESOS TRIBUTARIOS	266 656	44 133	42 565	47 865	35 984	48 124	36 995	45 966	34 926	51 171	45 526	49 467	44 896	49 234	191 060
1). Impuesto a la Renta	93 225	14 710	12 687	11 305	11 307	14 557	12 922	12 803	12 076	19 928	13 723	17 813	22 427	12 836	73 891
Personas Naturales	21 783	4 296	3 864	3 232	3 927	4 706	4 285	4 639	3 953	6 851	3 558	3 639	5 362	4 664	19 410
Personas Jurídicas	44 224	9 424	7 756	7 619	7 156	9 343	7 751	7 845	7 875	11 555	9 444	7 796	7 240	6 850	36 034
Regularización	27 219	990	1 066	454	224	509	887	319	249	1 522	721	6 378	9 825	1 321	18 447
2). Impuesto a las Importaciones	112	0	0	0	0	0	0	0	0	0	0	0	0	0	0
3). Impuesto a la Prod. y Consumo	157 526	25 671	26 409	33 097	21 510	29 812	20 794	29 841	19 723	28 849	28 714	29 599	17 161	27 752	104 323
I.G.V.	155 516	25 304	26 202	32 545	21 181	29 289	20 401	29 349	19 165	27 969	28 281	29 037	17 000	27 289	102 287
- Operaciones Internas	57 985	14 490	11 960	12 184	10 935	14 962	12 608	12 712	12 172	19 217	18 518	22 544	11 153	17 301	71 432
- Operaciones Externas	97 532	10 814	14 242	20 360	10 245	14 327	7 793	16 637	6 993	8 751	9 763	6 493	5 847	9 988	30 855
I.S.C.	2 010	367	208	553	330	523	393	492	558	881	433	562	161	463	2 036
4). Otros Ingresos Tributarios	15 793	3 752	3 469	3 462	3 166	3 754	3 279	3 321	3 127	2 393	3 089	2 055	5 308	8 647	12 846
II. INGRESOS NO TRIBUTARIOS	1 547	39	0	0	2 902	0	5 454	347	824	2 551	1 108	906	1 395	362	5 959
TOTAL INGRESOS CORRIENTES (I+II)	268 203	44 172	42 565	47 865	38 885	48 124	42 449	46 313	35 751	53 722	46 634	50 373	46 291	49 596	197 020

Fuente: Superintendencia Nacional de Administración Tributaria - SUNAT.

Elaboración: BCRP, Sucursal Huancayo.

ANEXO 17

**GASTO PÚBLICO DEVENGADO POR NIVELES DE GOBIERNO 1/
(Miles de nuevos soles)**

NIVELES DE GOBIERNO	2011									2012					
	ENE - MAY	MAY	JUN	JUL	AGO	SET	OCT	NOV	DIC	ENE	FEB	MAR	ABR	MAY	ENE - MAY
Gobierno Central	281 580	77 148	73 802	105 766	105 616	60 541	57 539	62 397	141 848	37 928	46 215	41 657	56 275	48 924	231 000
Gobierno Regional de Ica	183 292	36 517	44 109	49 451	41 022	41 509	36 479	46 998	93 729	39 728	33 769	41 924	51 153	56 855	223 429
Gobiernos Locales (Municipios)	114 162	29 020	27 404	31 128	32 782	39 011	33 881	47 300	140 453	11 193	38 597	52 047	40 295	47 784	189 916
TOTAL	579 034	142 684	145 315	186 345	179 420	141 061	127 898	156 695	376 030	88 849	118 581	135 629	147 723	153 563	644 345

1/ Gasto Devengado: Asociado a la verificación del cumplimiento de las obligaciones, esto es la entrega del bien o prestación del servicio.

Fuente: Ministerio de Economía y Finanzas - SIAF.

Elaboración: BCRP, Sucursal Huancayo.

ANEXO 18

**GASTO PÚBLICO DEVENGADO POR TIPO Y NIVELES DE GOBIERNO 1/
(Miles de nuevos soles)**

TIPO DE GASTO	2011									2012					
	ENE - MAY	MAY	JUN	JUL	AGO	SET	OCT	NOV	DIC	ENE	FEB	MAR	ABR	MAY	ENE - MAY
GASTOS CORRIENTES	409 556	92 194	83 888	106 031	129 164	91 553	88 547	91 165	175 624	82 561	87 433	87 182	101 861	93 287	452 324
Gobierno Central	196 809	47 330	37 926	53 638	80 463	43 449	43 274	41 812	79 645	35 733	41 597	37 522	51 039	40 810	206 700
Gobierno Regional de Ica	154 091	31 702	32 440	37 409	33 963	33 588	31 804	34 153	67 627	39 429	32 372	33 278	36 567	37 984	179 630
Gobiernos Locales (Municipios)	58 656	13 162	13 522	14 984	14 738	14 516	13 468	15 200	28 352	7 399	13 464	16 383	14 255	14 493	65 993
GASTOS DE CAPITAL	169 450	50 484	61 421	80 314	50 245	49 474	39 343	65 530	200 383	6 289	31 148	48 446	45 862	60 247	191 992
Gobierno Central	84 771	29 818	35 876	52 129	25 153	17 093	14 264	20 584	62 203	2 196	4 618	4 136	5 236	8 114	24 300
Gobierno Regional de Ica	29 202	4 815	11 669	12 041	7 060	7 920	4 675	12 845	26 102	299	1 396	8 646	14 586	18 871	43 798
Gobiernos Locales (Municipios)	55 477	15 852	13 877	16 144	18 032	24 461	20 404	32 100	112 079	3 794	25 133	35 665	26 040	33 262	123 894
SERVICIO DE LA DEUDA	29	6	6	0	11	34	8	0	23	0	0	0	0	29	29
Gobierno Central	0	0	0	0	0	0	0	0	0	0	0	0	0	0	0
Gobierno Regional de Ica	0	0	0	0	0	0	0	0	0	0	0	0	0	0	0
Gobiernos Locales (Municipios)	29	6	6	0	11	34	8	0	23	0	0	0	0	29	29
TOTAL	579 034	142 684	145 315	186 345	179 420	141 061	127 898	156 695	376 030	88 849	118 581	135 629	147 723	153 563	644 345

1/ Gasto Devengado: Asociado a la verificación del cumplimiento de las obligaciones, esto es la entrega del bien o prestación del servicio.

Fuente: Ministerio de Economía y Finanzas - SIAF.

Elaboración: BCRP, Sucursal Huancayo.

ANEXO 19

**GASTO PÚBLICO TOTAL POR GENÉRICA DE GASTO 1/
(Miles de nuevos soles)**

TIPO DE GASTO	2011									2012					
	ENE - MAY	MAY	JUN	JUL	AGO	SET	OCT	NOV	DIC	ENE	FEB	MAR	ABR	MAY	ENE - MAY
GASTOS CORRIENTES	409 556	92 194	83 888	106 031	129 164	91 553	88 547	91 165	175 624	82 561	87 433	87 182	101 861	93 287	452 324
Personal y Obligaciones Sociales	202 471	41 265	40 826	49 867	41 138	39 993	40 835	41 306	53 251	47 657	42 110	40 900	41 485	42 804	214 957
Pensiones y Otras Prestaciones Soc.	120 608	25 399	24 502	37 848	24 509	27 159	25 129	23 722	41 399	25 268	21 737	21 942	26 452	23 680	119 080
Bienes y Servicios	75 259	23 902	17 178	17 447	59 455	22 868	21 201	24 599	52 757	8 078	20 787	23 347	32 943	24 753	109 908
Donaciones y Transferencias	3 609	584	633	223	1 073	575	748	650	2 905	727	2 007	199	241	487	3 660
Otros Gastos	7 609	1 045	749	646	2 989	959	634	888	25 313	831	792	793	740	1 563	4 719
GASTOS DE CAPITAL	169 450	50 484	61 421	80 314	50 245	49 474	39 343	65 530	200 383	6 289	31 148	48 446	45 862	60 247	191 992
Adquisición de Activos no Financieros	157 098	49 691	58 137	79 742	48 709	49 015	37 971	64 645	196 766	6 289	30 036	48 445	44 809	48 039	177 618
Adquisición de Activos Financieros	0	0	0	0	0	0	0	0	0	0	0	0	0	0	0
Donaciones y Transferencias	10 807	489	1 576	246	1 530	444	774	528	1 905	0	964	0	953	12 194	14 111
Otros Gastos	1 544	304	1 708	326	7	14	598	357	1 712	0	147	1	100	15	263
SERVICIO DE LA DEUDA	29	6	6	0	11	34	8	0	23	0	0	0	0	29	29
Servicio de la Deuda Pública	29	6	6	0	11	34	8	0	23	0	0	0	0	29	29
TOTAL	579 034	142 684	145 315	186 345	179 420	141 061	127 898	156 695	376 030	88 849	118 581	135 629	147 723	153 563	644 345

1/ Gasto Devengado: Asociado a la verificación del cumplimiento de las obligaciones, esto es la entrega del bien o prestación del servicio.

Fuente: Ministerio de Economía y Finanzas - SIAF.

Elaboración: BCRP, Sucursal Huancayo.

ANEXO 20

**INVERSIONES DEL SECTOR PÚBLICO TOTAL POR FUNCIONES 1/
(Miles de nuevos soles)**

FUNCIONES	2011									2012					
	ENE - MAY	MAY	JUN	JUL	AGO	SET	OCT	NOV	DIC	ENE	FEB	MAR	ABR	MAY	ENE - MAY
03: Planeamiento y Contingencia	4 656	1 338	1 342	1 547	2 003	2 691	2 850	3 636	12 972	693	2 617	4 376	3 558	5 205	16 449
04: Defensa y Seguridad Nacional	4 052	0	526	16 343	200	- 670	141	44	497	0	0	3	0	0	3
05: Orden Público y Seguridad	2 671	733	223	608	292	293	291	285	1 222	15	505	574	393	992	2 479
06: Justicia	397	47	100	110	11	95	87	100	484	0	29	0	0	0	29
07: Trabajo	1	0	0	0	0	0	0	10	45	0	13	0	1	0	14
08: Comercio	696	182	4	125	23	0	150	0	19	0	12	150	22	67	252
09: Turismo	82	46	39	24	1 571	264	33	31	519	2 174	255	839	919	680	4 866
10: Agropecuaria	2 765	259	428	368	267	633	1 902	7 277	12 255	153	969	941	1 034	719	3 816
11: Pesca	403	0	41	15	23	10	10	12	- 7	0	0	0	513	11	524
12: Energía	6 005	2 492	999	856	915	1 484	2 454	1 991	4 141	6	403	916	1 145	699	3 169
13: Minería	0	0	0	0	0	0	0	0	0	0	0	5	0	0	5
14: Industria	9	0	10	43	108	45	18	44	109	0	0	6	1	0	7
15: Transporte	38 774	11 799	4 633	23 804	16 259	8 446	5 363	13 907	52 990	2 260	5 561	14 108	18 851	11 036	51 815
16: Comunicaciones	358	32	31	89	53	42	3	0	92	0	0	0	0	2	2
17: Medio Ambiente	3 848	976	859	857	592	1 531	1 751	1 948	4 024	406	2 179	1 510	2 173	2 682	8 951
18: Saneamiento	32 126	12 081	12 703	16 008	12 236	14 206	7 733	12 228	28 804	196	11 080	9 398	7 237	10 331	38 242
19: Vivienda y Desarrollo Urbano	2 899	307	1 597	184	2 154	3 586	2 525	1 372	2 031	11	981	1 064	1 010	2 064	5 130
20: Salud	33 753	12 070	28 563	10 311	6 070	9 389	2 240	3 167	41 010	59	389	1 652	895	4 405	7 399
21: Cultura y Deporte	2 136	644	622	1 193	644	679	1 339	1 852	12 970	110	1 307	5 961	1 379	3 916	12 674
22: Educación	20 994	6 602	5 281	7 129	4 975	5 772	8 473	16 313	20 541	155	3 130	6 314	5 404	4 871	19 874
23: Protección Social	473	85	134	127	312	520	608	429	2 048	51	607	629	273	359	1 919
TOTAL	157 098	49 691	58 137	79 742	48 709	49 015	37 971	64 645	196 766	6 289	30 036	48 445	44 809	48 039	177 618

1/ Gasto Devengado: Asociado a la verificación del cumplimiento de las obligaciones, esto es la entrega del bien o prestación del servicio.

Fuente: Ministerio de Economía y Finanzas - SIAF.

Elaboración: BCRP, Sucursal Huancayo.

ANEXO 21

ICA: DEPÓSITOS Y OBLIGACIONES DEL SISTEMA FINANCIERO
(Miles de nuevos soles)

ENTIDADES FINANCIERAS	2011								2012				
	MAY	JUN	JUL	AGO	SET	OCT	NOV	DIC	ENE	FEB	MAR	ABR	MAY
I. SISTEMA BANCARIO	934 404	942 198	952 469	945 480	948 620	915 523	931 442	983 116	1 015 264	996 884	1 112 295	1 033 659	1 056 871
Azteca del Perú	4 765	5 052	5 110	5 133	5 240	5 293	5 434	5 659	5 714	5 588	5 724	5 750	5 674
Crédito	512 213	507 474	505 556	504 569	495 184	471 527	481 825	499 904	524 503	492 144	602 723	542 077	568 944
Comercio	4 120	4 424	4 245	4 261	4 141	3 995	4 085	4 118	4 208	4 088	4 542	4 506	4 491
Continental	148 434	152 520	154 596	154 299	156 831	150 869	166 453	179 331	184 651	187 250	192 658	190 841	194 964
Falabella	1 289	1 268	2 048	2 095	2 109	2 170	2 289	2 375	2 541	2 598	2 799	2 934	3 206
Financiero	1 164	1 140	1 279	1 218	1 535	1 221	983	984	1 337	1 627	1 829	2 055	2 243
Interamericano de Finanzas	22 450	24 952	28 036	26 007	34 577	36 514	31 592	30 587	37 943	37 257	35 696	31 005	30 460
Interbank	112 908	114 380	127 267	120 646	125 949	123 648	120 162	126 357	123 668	127 415	130 763	123 558	120 790
Mibanco	17 657	17 975	19 038	18 271	19 015	18 957	19 140	19 509	18 831	17 821	17 839	18 221	18 546
Scotiabank	109 403	113 013	105 294	108 981	104 038	101 328	99 478	114 290	111 866	121 094	117 723	112 712	107 553
II. INSTITUCIONES DE MICROFINANZAS	552 950	549 607	555 318	567 341	580 260	582 908	589 703	604 750	596 596	604 074	611 464	614 685	622 960
Financiera Crediscotia	2 394	2 450	2 450	2 390	3 645	3 646	4 037	4 003	4 056	4 487	4 482	4 322	4 221
Financiera TFC	0	0	0	0	0	0	0	0	0	0	0	0	0
Financiera Efectiva	0	0	0	0	0	0	0	0	0	0	0	0	0
Financiera Edyficar	0	0	0	0	0	0	0	0	0	0	47	0	0
Caja Municipal de Arequipa	13 168	13 075	12 742	13 182	14 440	14 537	14 881	15 486	15 697	17 771	18 043	18 032	19 289
Caja Municipal de Huancayo	0	0	0	0	463	745	805	994	1 556	2 044	2 119	2 560	2 457
Caja Municipal de Ica	249 282	250 320	251 262	260 784	266 796	267 461	269 856	282 718	282 611	284 542	290 344	291 559	293 241
Caja Municipal de Piura	477	458	490	497	558	527	587	500	587	515	470	592	603
Caja Municipal de Pisco	28 866	28 591	28 908	30 069	30 258	30 743	30 451	30 650	30 469	30 540	29 932	30 581	30 947
Caja Municipal de Sullana	1 312	1 271	1 352	1 254	1 158	932	1 155	1 253	1 090	962	830	993	885
Caja Rural Señor de Luren	255 084	252 402	256 876	257 988	261 998	263 337	267 039	268 251	259 719	262 411	264 413	265 186	270 380
Caja Rural Nuestra Gente	2 366	1 040	1 238	1 176	944	980	893	895	811	802	782	859	937
TOTAL	1 487 353	1 491 805	1 507 787	1 512 822	1 528 881	1 498 431	1 521 145	1 587 866	1 611 860	1 600 957	1 723 759	1 648 344	1 679 831
En MN	1 017 563	1 027 074	1 034 819	1 034 785	1 054 711	1 034 464	1 061 368	1 122 850	1 123 073	1 134 836	1 267 474	1 204 074	1 216 913
En ME	469 790	464 731	472 968	478 036	474 170	463 966	459 777	465 016	488 787	466 121	456 285	444 270	462 918

Fuente: Superintendencia de Banca y Seguros - SBS.

Elaboración: BCRP, Sucursal Huancayo.

ANEXO 22

ICA: DEPÓSITOS EN LAS ENTIDADES FINANCIERAS UBICADAS POR PROVINCIAS - MAYO 2012
(Miles de nuevos soles)

ENTIDADES FINANCIERAS	PROVINCIAS												REGIÓN					
	ICA			CHINCHA			NAZCA			PISCO			PALPA			M/N	M/E	TOTAL
	M/N	M/E	TOTAL	M/N	M/E	TOTAL	M/N	M/E	TOTAL	M/N	M/E	TOTAL	M/N	M/E	TOTAL			
I. SISTEMA BANCARIO	276 767	195 320	384 884	140 632	94 997	235 629	153 843	63 963	217 806	93 989	37 361	131 350	0	0	0	665 231	391 640	1 056 871
Banco Azteca del Perú	2 129	55	2 184	1 176	66	1 242	1 364	145	1 509	711	28	738	0	0	0	5 380	293	5 674
Crédito	100 891	84 049	184 940	56 458	52 891	109 348	152 479	63 818	216 297	41 084	17 275	58 359	0	0	0	350 912	218 032	568 944
Comercio	0	0	0	0	0	0	0	0	0	3 679	812	4 491	0	0	0	3 679	812	4 491
Continental	59 461	34 095	93 557	44 872	24 177	69 050	0	0	0	22 124	10 234	32 358	0	0	0	126 457	68 507	194 964
Falabella	2 354	737	3 092	93	21	115	0	0	0	0	0	0	0	0	0	2 448	758	3 206
Financiero	1 879	52	1 931	231	0	231	0	0	0	52	30	81	0	0	0	2 162	81	2 243
Interamericano de Finanzas	11 302	10 779	22 082	6 926	1 453	8 378	0	0	0	0	0	0	0	0	0	18 228	12 232	30 460
Interbank	47 872	33 064	80 936	14 548	7 052	21 600	0	0	0	12 132	6 123	18 255	0	0	0	74 551	46 239	120 790
Mibanco	5 713	621	6 334	6 162	283	6 445	0	0	0	5 412	355	5 767	0	0	0	17 288	1 259	18 546
Scotiabank	45 164	31 868	77 032	10 166	9 053	19 219	0	0	0	8 797	2 505	11 302	0	0	0	64 127	43 426	107 553
II. INSTITUCIONES DE MICROFINANZAS	338 321	46 563	384 884	66 735	6 160	72 895	65 305	12 586	77 891	73 835	4 536	78 371	7 486	1 433	8 919	551 682	71 278	622 960
Financiera Crediscotia	2 745	92	2 836	839	58	897	104	0	104	331	53	384	0	0	0	4 019	203	4 221
Financiera TFC S.A.	0	0	0	0	0	0	0	0	0	0	0	0	0	0	0	0	0	0
Financiera Efectiva	0	0	0	0	0	0	0	0	0	0	0	0	0	0	0	0	0	0
Financiera Edyficar	0	0	0	0	0	0	0	0	0	0	0	0	0	0	0	0	0	0
Caja Municipal de Arequipa	5 750	851	6 601	1 658	207	1 865	8 640	2 183	10 823	0	0	0	0	0	0	16 048	3 241	19 289
Caja Municipal de Huancayo	1 577	9	1 586	846	25	871	0	0	0	0	0	0	0	0	0	2 423	33	2 457
Caja Municipal de Ica	202 849	25 675	228 524	23 429	1 305	24 734	31 144	7 196	38 340	0	0	0	1 448	195	1 643	258 870	34 371	293 241
Caja Municipal de Pisco	0	0	0	0	0	0	0	0	0	29 357	1 590	30 947	0	0	0	29 357	1 590	30 947
Caja Municipal de Pura	553	50	603	0	0	0	0	0	0	0	0	0	0	0	0	553	50	603
Caja Municipal de Sullana	0	0	0	567	318	885	0	0	0	0	0	0	0	0	0	567	318	885
Caja Rural Señor de Luren	124 426	19 861	144 288	38 922	4 231	43 154	25 417	3 207	28 624	44 147	2 893	47 040	6 038	1 238	7 276	238 950	31 430	270 380
Caja Rural Nuestra Gente	421	26	446	475	16	491	0	0	0	0	0	0	0	0	0	896	41	937
TOTAL	615 088	241 883	769 768	207 367	101 156	308 523	219 148	76 549	295 697	167 824	41 897	209 721	7 486	1 433	8 919	1 216 913	462 918	1 679 831

Fuente: Superintendencia de Banca y Seguros - SBS.

Elaboración: BCRP, Sucursal Huancayo.

ANEXO 23

ICA: CRÉDITO DEL SISTEMA FINANCIERO AL SECTOR PRIVADO
(Miles de nuevos soles)

ENTIDADES FINANCIERAS	2011								2012				
	MAY	JUN	JUL	AGO	SET	OCT	NOV	DIC	ENE	FEB	MAR	ABR	MAY
I. SISTEMA BANCARIO	1 400 135	1 436 492	1 429 330	1 500 654	1 548 700	1 579 449	1 627 017	1 655 144	1 680 766	1 701 911	1 716 901	1 748 269	1 821 255
Azteca del Perú	22 629	23 630	23 628	25 002	25 221	22 074	22 212	23 029	22 896	28 228	31 167	32 542	35 058
Crédito	569 101	587 119	585 076	598 585	615 618	632 868	657 734	663 104	680 979	688 324	700 711	716 067	751 096
Comercio	1 992	2 061	2 058	2 051	2 002	1 940	1 863	1 821	1 813	1 228	1 303	1 315	1 327
Continental	314 546	326 571	337 015	346 739	358 688	362 347	372 615	378 106	382 141	388 128	395 880	403 566	409 877
Falabella	27 593	29 402	716	30 084	30 953	30 928	31 752	32 902	32 605	33 641	34 987	36 660	39 407
Financiero	1 590	1 573	2 182	2 997	3 796	4 636	5 555	6 640	7 916	9 455	11 483	13 093	14 945
Interamericano de Finanzas	9 891	8 545	8 329	8 683	9 027	8 656	9 055	9 488	11 836	11 571	10 434	8 558	8 457
Interbank	201 849	206 719	218 606	230 881	245 679	259 450	270 872	278 834	281 257	283 529	273 901	278 790	297 874
Mibanco	96 726	97 823	99 131	101 664	102 754	104 037	106 195	107 861	106 633	105 460	104 877	103 589	103 574
Scotiabank	154 217	153 050	152 588	153 967	154 962	152 512	149 164	153 360	152 691	152 348	152 159	154 090	159 640
II. INSTITUCIONES DE MICROFINANZAS	644 754	655 802	655 669	663 859	671 973	682 700	702 247	719 029	711 094	727 811	727 806	728 833	739 425
Financiera Crediscotia	106 760	108 603	110 646	110 957	110 286	112 093	116 419	117 081	117 390	119 899	121 421	120 099	119 305
Financiera TFC	7 699	7 239	7 784	8 031	8 334	8 738	8 738	9 779	11 860	12 606	13 424	13 969	14 639
Financiera Edyficar	0	0	0	0	0	0	91	1 038	2 079	3 074	4 219	5 349	6 378
Financiera Efectiva	12 155	12 432	12 849	12 771	12 507	12 285	12 165	13 083	12 985	12 668	12 527	12 285	12 604
Financiera Uno	5 588	5 858	6 118	6 365	6 452	6 601	6 699	7 708	7 651	7 754	7 902	8 125	8 841
Caja Municipal de Arequipa	43 847	45 168	36 585	46 335	47 634	48 607	50 146	51 586	51 548	52 982	54 176	55 401	56 927
Caja Municipal de Huancayo	0	0	0	0	905	1 426	2 111	2 806	3 287	3 848	4 482	5 266	5 835
Caja Municipal de Ica	211 612	217 202	220 690	215 401	219 360	220 815	227 146	231 706	228 649	229 821	231 453	231 167	235 807
Caja Municipal de Pisco	19 887	20 355	21 115	22 559	23 861	24 755	26 066	26 464	27 010	27 666	27 494	27 412	27 676
Caja Municipal de Piura	2 398	2 546	2 509	2 553	2 643	2 660	2 736	2 831	2 599	2 944	3 054	3 138	3 361
Caja Municipal Sullana	8 421	8 320	8 557	9 064	9 343	9 727	10 337	11 533	11 661	12 511	12 587	12 741	12 633
Caja Rural Señor de Luren	218 181	219 933	220 099	220 167	220 063	222 577	226 365	229 913	220 438	227 600	220 201	219 812	221 019
Caja Rural Nuestra Gente	8 206	8 148	8 717	9 656	10 585	11 518	12 049	11 728	11 952	12 269	12 512	11 562	10 691
Edpyme Pronegocios	0	0	0	0	0	899	1 179	1 772	1 984	2 169	2 356	2 507	2 834
Edpyme Inversiones La Cruz	0	0	0	0	0	0	0	0	0	0	0	0	875
TOTAL	2 044 889	2 092 295	2 084 998	2 164 513	2 220 673	2 262 149	2 329 264	2 374 173	2 391 860	2 429 722	2 444 707	2 477 102	2 560 679
Moneda Nacional	1 392 521	1 440 762	1 425 429	1 493 802	1 515 206	1 540 038	1 577 528	1 612 211	1 621 018	1 652 357	1 673 169	1 699 437	1 732 956
Moneda Extranjera	652 367	651 533	659 569	670 711	705 468	722 110	751 736	761 962	770 842	777 365	771 538	777 666	827 723

Fuente: Superintendencia de Banca y Seguros - SBS.

Elaboración: BCRP, Sucursal Huancayo.

ANEXO 24

ICA: CRÉDITO DE LAS ENTIDADES FINANCIERAS UBICADAS POR PROVINCIAS – MAYO 2012
(Miles de nuevos soles)

ENTIDADES FINANCIERAS	PROVINCIAS												REGIÓN					
	ICA			CHINCHA			NAZCA			PISCO						PALPA		
	M/N	M/E	TOTAL	M/N	M/E	TOTAL	M/N	M/E	TOTAL	M/N	M/E	TOTAL	M/N	M/E	TOTAL	M/N	M/E	TOTAL
I. SISTEMA BANCARIO	483 270	316 942	800 212	348 492	417 443	765 935	40 758	21 048	61 806	152 333	40 969	193 302	0	0	0	1 024 853	796 402	1 821 255
Azteca del Perú	15 967	0	15 967	10 302	0	10 302	2 018	0	2 018	6 770	0	6 770	0	0	0	35 058	0	35 058
Crédito	152 996	160 115	313 111	121 768	181 990	303 758	38 740	21 048	59 788	55 404	19 035	74 439	0	0	0	368 908	382 188	751 096
Comercio	0	0	0	0	0	0	0	0	0	1 315	11	1 327	0	0	0	1 315	11	1 327
Continental	73 581	26 751	100 332	101 750	176 375	278 125	0	0	0	20 085	11 335	31 420	0	0	0	195 417	214 460	409 877
Falabella	39 189	6	39 195	212	0	212	0	0	0	0	0	0	0	0	0	39 401	6	39 407
Financiero	10 604	0	10 604	3 770	1	3 771	0	0	0	569	1	570	0	0	0	14 942	2	14 945
Interamericano de Finanzas	5 185	1 684	6 869	921	666	1 588	0	0	0	0	0	0	0	0	0	6 106	2 351	8 457
Interbank	111 208	99 745	210 953	42 706	12 715	55 421	0	0	0	24 368	7 132	31 501	0	0	0	178 282	119 592	297 874
Mibanco	35 351	662	36 013	35 784	822	36 606	0	0	0	30 694	261	30 955	0	0	0	101 829	1 745	103 574
Scotiabank	39 190	27 978	67 168	31 277	44 874	76 152	0	0	0	13 127	3 193	16 320	0	0	0	83 595	76 045	159 640
II. INSTITUCIONES DE MICROFINANZAS	373 523	20 606	394 129	142 052	2 807	144 859	99 410	6 524	105 935	84 572	931	85 503	8 545	453	8 999	708 103	31 322	739 425
Financiera Crediscotia	66 153	381	66 534	28 577	86	28 664	4 791	0	4 791	19 266	50	19 316	0	0	0	118 787	517	119 305
Financiera TFC	5 672	0	5 672	1 357	0	1 357	0	0	0	7 609	0	7 609	0	0	0	14 639	0	14 639
Financiera Efectiva	4 331	0	4 331	3 713	0	3 713	2 458	0	2 458	2 102	0	2 102	0	0	0	12 604	0	12 604
Financiera Edyficar	6 378	0	6 378	0	0	0	0	0	0	0	0	0	0	0	0	6 378	0	6 378
Financiera Uno	8 841	0	8 841	0	0	0	0	0	0	0	0	0	0	0	0	8 841	0	8 841
Caja Municipal de Arequipa	13 785	506	14 291	7 970	94	8 065	33 098	1 474	34 572	0	0	0	0	0	0	54 852	2 075	56 927
Caja Municipal de Huancayo	3 539	0	3 539	2 295	0	2 295	0	0	0	0	0	0	0	0	0	5 835	0	5 835
Caja Municipal de Ica	155 672	9 640	165 312	27 686	113	27 799	35 791	3 034	38 824	0	0	0	3 736	136	3 872	222 884	12 923	235 807
Caja Municipal de Pisco	0	0	0	0	0	0	0	0	0	27 508	168	27 676	0	0	0	27 508	168	27 676
Caja Municipal de Piura	3 361	0	3 361	0	0	0	0	0	0	0	0	0	0	0	0	3 361	0	3 361
Caja Municipal de Sullana	0	0	0	11 417	1 216	12 633	0	0	0	0	0	0	0	0	0	11 417	1 216	12 633
Caja Rural Señor de Luren	99 393	10 079	109 472	52 036	1 297	53 333	23 274	2 017	25 290	27 084	713	27 797	4 809	317	5 127	206 596	14 423	221 019
Caja Rural Nuestra Gente	4 625	0	4 625	6 066	0	6 066	0	0	0	0	0	0	0	0	0	10 691	0	10 691
Edpyme Pronegocios	898	0	898	934	0	934	0	0	0	1 002	0	1 002	0	0	0	2 834	0	2 834
Edpyme Inversiones La Cruz	875	0	875	0	0	0	0	0	0	0	0	0	0	0	0	875	0	875
TOTAL	856 793	337 549	1 194 342	490 544	420 250	910 794	140 169	27 572	167 741	236 905	41 899	278 804	8 545	453	8 999	1 732 956	827 723	2 560 679

Fuente: Superintendencia de Banca y Seguros - SBS.

Elaboración: BCRP, Sucursal Huancayo.

ANEXO 25

**ICA: CARTERA PESADA DEL SISTEMA FINANCIERO
(En porcentajes)**

ENTIDADES FINANCIERAS	2011								2012				
	MAY	JUN	JUL	AGO	SET	OCT	NOV	DIC	ENE	FEB	MAR	ABR	MAY 1/
Empresas Bancarias	2,2	2,2	2,1	2,2	2,1	2,1	2,1	2,0	1,9	2,0	2,1	2,3	2,3
Empresas Financieras	3,3	3,5	3,4	3,7	3,4	3,4	3,2	3,0	3,0	3,1	3,4	3,7	3,8
Cajas Municipales	4,5	4,5	4,8	4,7	4,8	4,9	5,0	4,6	4,9	5,1	5,1	5,4	5,5
Cajas Rurales	10,6	10,9	11,2	11,3	11,5	11,5	10,0	9,4	10,6	10,6	11,1	11,2	10,7
Edpymes	n.d	n.d	n.d	n.d	n.d	n.d	n.d	1,1	1,6	1,9	2,3	3,1	3,0
Total	3,3	3,4	3,4	3,5	3,3	3,4	3,1	3,0	3,0	3,2	3,3	3,4	3,4

1/ Cifras preliminares.

Fuente: Superintendencia de Banca y Seguros - SBS y entidades del sistema financiero.

Elaboración: BCRP, Sucursal Huancayo.

VI. FICHA TÉCNICA

Metodología del Cálculo del Indicador de Actividad Económica Regional de Ica

El Indicador de Actividad Económica Regional es un indicador parcial de corto plazo, que busca medir el desenvolvimiento de la economía regional, a partir de la evolución de la actividad de los principales sectores. Los sectores considerados representan el 33,3 por ciento del Valor Agregado Bruto de la región, publicado por el INEI.

El indicador regional, se obtiene mediante la agregación ponderada de los índices sectoriales, utilizando como factor de ponderación la estructura porcentual anual del año 2007, elaborado por el INEI.

$$\text{Indicador Regional} = \sum_{i=1}^n I_{\text{sector } i(t)} * W_i$$

I_i = Índice del sector i en el período (mes) t .

n = Número de sectores que componen el índice.

w_i = Peso relativo ponderado del sector i en base a su contribución al PBI departamental 2007.

Lo sectores que incluye el indicador regional son: agropecuario, pesca, minería, electricidad, manufactura (primaria), servicios gubernamentales y servicios financieros.

El índice de los sectores agropecuario, pesca, minería, electricidad y manufactura (primaria) se calcula en base al Valor Bruto de Producción, de la siguiente manera:

$$\text{Índice sector } i = \left[\frac{VBP_{it}}{VBP_i \text{ prom. 2007}} \right] \times 100$$

en donde:

i = Sector analizado.

VBP_{it} = Valor Bruto de la Producción del sector i del mes t a precios de 1994.

$VBP_i \text{ prom. 2007}$ = Valor Bruto de Producción promedio 2007 del sector i a precios de 1994.

Características del procedimiento:

- La clasificación de los sectores productivos se basa en la Clasificación Industrial Internacional Uniforme (CIIU-Revisión 3).
- Las fuentes de la información sectorial son:
 - Para los sectores agropecuario, pesca, minería, los respectivos ministerios sectoriales.
 - Para el sector manufactura, los ministerios de Producción y, Energía y Minas.
 - Para el sector electricidad, la fuente es el Ministerio de Energía y Minas (Minem).
 - Para los sectores servicios gubernamentales y servicios financieros, las fuentes son el Ministerio de Economía y Finanzas (Sistema Integrado de Administración Financiera del Sector Público SIAF-SP) y la Superintendencia de Banca, Seguros y AFP, respectivamente.
- El valor bruto de producción (VBP) de los sectores agropecuario, pesca, minería, electricidad y manufactura (primaria) se obtiene de la aplicación de los precios del año base (1994), a los volúmenes de producción de los sectores respectivos. Los precios del año base, son los utilizados por la Dirección Nacional de Cuentas Nacionales del INEI.
- El VBP del sector servicios gubernamentales se calcula a partir del

gasto en *Remuneraciones* y compra de *Bienes y Servicios* del Gobierno Regional, que se deflactan a precios del año 1994, utilizando el IPC e IPM, respectivamente. La fuente es el Ministerio de Economía y Finanzas.

- e) El VBP del sector Servicios Financieros se calcula a partir de la sumatoria de los saldos de intermediación (créditos directos y depósitos) de las instituciones financieras que operan en el departamento, deflactados a precios de 1994, utilizando el IPC.

Estructura del Indicador de Actividad Económica Regional

SECTOR	PONDERACIÓN (%) 2007
Agropecuario	17,5
Pesca	0,7
Minería	6,1
Electricidad y Agua	1,7
Manufactura (Primaria)	11,3
Servicios Gubernamentales	5,5
Servicios Financieros	1,8
TOTAL	44,6

Nota: Para el caso del sector Servicios Financieros, se considera el peso del sector a nivel nacional (1,8 por ciento). En cuanto a la Manufactura (primaria), el peso asignado es el 50 por ciento de la Manufactura total en Ica.