



BANCO CENTRAL DE RESERVA DEL PERÚ

SUCURSAL HUANCAYO

**SÍNTESIS ECONÓMICA DE ICA
ABRIL 2012¹**

DEPARTAMENTO DE ESTUDIOS ECONÓMICOS

¹ En la elaboración de este informe participaron: Francisco Callupe Casaño y Sergio Carrasco Mamani.

CONTENIDO

RESEÑA INTRODUCTORIA.....	3
I. ACTIVIDAD PRODUCTIVA Y OTRAS.....	4
1.1. Producción.....	4
1.1.1. Producción Agropecuaria.....	5
1.1.2. Producción Pesquera.....	11
1.1.3. Electricidad.....	11
1.1.4. Producción Minera.....	12
1.1.5. Producción Manufacturera.....	14
1.2. Turismo.....	15
II. INFLACIÓN.....	16
2.1. Inflación.....	16
III. SECTOR EXTERNO.....	17
3.1. Exportaciones.....	17
3.2. Importaciones.....	20
IV. FINANZAS PÚBLICAS.....	20
4.1. Ingresos Recaudados en Ica.....	20
4.2. Gastos del Sector Público.....	21
4.3. Inversiones del Sector Público.....	24
V. MONEDA Y CRÉDITO.....	25
5.1. Depósitos del Sistema Financiero.....	25
5.2. Crédito del Sistema Financiero.....	27
5.3. Morosidad del Sistema Financiero.....	29
5.4. Crédito a la Pequeña y Microempresa.....	30
VI. INFORMACIÓN ESTADÍSTICA.....	31
Anexo 1: Producción Agropecuaria.....	32
Anexo 2: Siembras de Principales Cultivos.....	33
Anexo 3: Producción Pesquera.....	34
Anexo 4: Producción Eléctrica.....	35
Anexo 5: Producción Minera.....	36
Anexo 6: Producción Manufacturera (Volumen físico de producción).....	37
Anexo 7: Producción Manufacturera (Variaciones porcentuales).....	38
Anexo 8: Arribos por Categorías.....	39
Anexo 9: Indicadores de Ocupabilidad en Establecimientos de Hospedaje Colectivo.....	40
Anexo 10: Exportaciones FOB Tradicionales.....	41
Anexo 11: Exportaciones FOB No Tradicionales.....	42
Anexo 12: Exportaciones FOB por Clasificación.....	43
Anexo 13: Exportaciones por Bloque Económico y Países.....	44
Anexo 14: Importaciones por el Puerto de Pisco.....	45
Anexo 15: Importaciones por el Puerto de Pisco según País de Origen.....	46
Anexo 16: Ingresos Recaudados en Ica.....	47
Anexo 17: Gasto Público Devengado por Niveles de Gobierno.....	48
Anexo 18: Gasto Público Devengado por Tipo y Niveles de Gobierno.....	49
Anexo 19: Gasto Público Total por Genérica de Gasto.....	49
Anexo 20: Inversiones del Sector Público Total por Funciones.....	50
Anexo 21: Depósitos y Obligaciones del Sistema Financiero.....	51
Anexo 22: Depósitos en las Entidades Financieras Ubicadas por Provincias.....	52
Anexo 23: Crédito del Sistema Financiero al Sector Privado.....	53
Anexo 24: Crédito de las Entidades Financieras Ubicadas por Provincias.....	54
Anexo 25: Cartera Pesada del Sistema Financiero.....	55
VI. FICHA TÉCNICA.....	56

DIRECCIÓN EN INTERNET

<http://www.bcrp.gob.pe>

RESEÑA INTRODUCTORIA

Entre enero y abril de 2012, el **Indicador de Actividad Económica Regional** creció 2,0 por ciento respecto a similar lapso del año anterior, sustentado en la expansión de las actividades, agropecuaria (9,5 por ciento), electricidad (130,1 por ciento) y, servicios gubernamentales y financieros (15,9 y 12,9 por ciento, respectivamente), contrarrestado por la disminución en pesca (-61,1 por ciento), minería (-3,8 por ciento) y manufactura primaria (-21,0 por ciento).

En abril, el **Índice de Precios al Consumidor** en la ciudad de Ica aumentó 0,51 por ciento, acumulando en los últimos doce meses una variación de 5,43 por ciento.

Las **exportaciones** totalizaron US\$ 214,9 millones, menor en 38,4 por ciento a las registradas en abril de 2011, por la disminución de las ventas de productos tradicionales (-40,6 por ciento) como los mineros con menores exportaciones de cobre y hierro a China, tanto en volumen y precio; petróleo y derivados, que disminuyó sus ventas de gasolina a Brasil y Canadá; así como de productos pesqueros, por menores ventas de harina de pescado a China. Respecto a los no tradicionales, la contracción de 24,4 por ciento estuvo influenciada por los productos agropecuarios, con menores ventas de espárragos frescos y semillas a EUA, y nulas exportaciones de uva fresca, espárrago en conserva y pimiento entero a los Países Bajos, Francia y España, respectivamente.

Las **importaciones** sumaron US\$ 13,1 millones, inferior en 36,1 por ciento, ante las menores compras de materiales de construcción y materias primas y productos intermedios para la agricultura.

La **SUNAT** recaudó S/. 46,3 millones, superior en 6,5 por ciento, como resultado de los mayores ingresos por Impuesto a la Renta, Impuesto Selectivo al Consumo y Otros Ingresos Tributarios.

El **Gasto del Sector Público** sumó S/. 147,7 millones, superior en 1,4 por ciento en términos reales. El incremento de los gastos se registró a nivel del Gobierno Regional que contrarrestó la caída a nivel del Gobierno Central. Entre enero y abril, el gasto totalizó S/. 490,8 millones, mayor en 8,0 por ciento debido a los mayores desembolsos de los municipios por concepto de Gastos Corrientes y de Capital.

La **Inversión Pública** del mes devengó S/. 44,8 millones, menor en 19,6 por ciento ante la disminución en los gastos en Saneamiento, Salud, Educación y, Vivienda y Desarrollo Urbano. En el primer cuatrimestre la ejecución acumuló S/. 129,6 millones y el 52 por ciento fueron ejecutados en Transportes y Saneamiento.

El **sistema financiero** continuó expandiéndose, observándose incrementos de 6,2 y 17,6 por ciento en los depósitos y créditos respectivamente. El Banco de Crédito tuvo la mayor participación en los totales captados y colocados con un 32,9 y 28,9 por ciento, respectivamente.

El ratio de **morosidad** aumentó 0,2 puntos porcentuales, situándose en 3,4 por ciento.

I. ACTIVIDAD PRODUCTIVA

1.1 Producción

En el primer cuatrimestre del año, el **Indicador de Actividad Económica Regional** creció 2,0 por ciento respecto a similar lapso del año anterior. Dicho comportamiento se sustentó en la expansión de las actividades agropecuaria (9,5 por ciento), electricidad (130,1 por ciento) y

servicios gubernamentales y financieros (15,9 y 12,9 por ciento, respectivamente), lo que contrarrestó la disminución en pesca (-61,1 por ciento), minería (-3,8 por ciento) y manufactura primaria (-21,0 por ciento).

CUADRO Nº 1
INDICADOR DE ACTIVIDAD ECONÓMICA REGIONAL 1/ 2/
(Variación porcentual respecto a similar período del año anterior)

SECTOR	PONDERACIÓN 3/	2012
		ENERO - ABRIL
Agropecuario	17,5	9,5
Agrícola		5,9
Pecuario		18,2
Pesca	0,7	-61,1
Minería	6,1	-3,8
Electricidad	1,7	130,1
Manufactura (primaria) 4/	11,3	-21,0
Servicios Gubernamentales	5,5	15,9
Servicios Financieros	1,8	12,9
TOTAL	44,6	2,0

1/ Es un indicador parcial de la actividad económica de la región que alcanza una cobertura de 44,6 por ciento del valor agregado bruto de la producción regional según cifras del INEI.

2/ Actualizado con información al 20 de junio de 2012.

3/ Considera la estructura productiva de la región para el año 2007 según cifras del INEI. En el caso de la manufactura primaria se considera el 50 por ciento del peso del sector total, mientras que en los servicios financieros se toma como ponderación el promedio nacional para dicho año (1,8 por ciento).

4/ Preliminar.

Fuente: MINAG, PRODUCE, MINEM, MEF y SBS.

Elaboración: BCRP, Sucursal Huancayo.

GRÁFICO Nº 1
CONTRIBUCIÓN AL CRECIMIENTO SEGÚN SECTOR
ENERO – ABRIL 2012
(En puntos porcentuales)

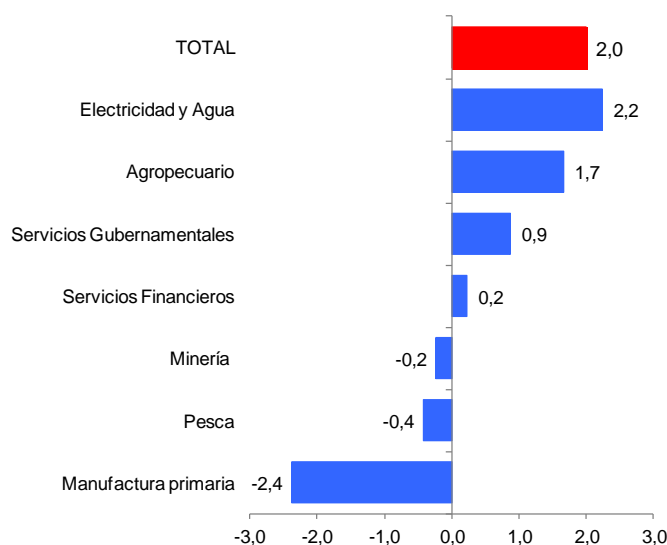

Elaboración: BCRP, Sucursal Huancayo.

1.1.1 Producción Agropecuaria

La producción agropecuaria mensual creció 9,8 por ciento debido al desenvolvimiento positivo de los subsectores agrícola (9,4 por ciento) y pecuario (10,7 por ciento). En el primer caso, por la mayor producción de algodón, maíz amarillo duro, uva y zapallo; mientras que en la parte pecuaria, por la

mayor producción en carne de aves y vacuno. En lo que va del año, se registró un desempeño positivo con un crecimiento de 9,5 por ciento por el avance agrícola (5,9 por ciento) y pecuario (18,2 por ciento).

CUADRO N° 2
VALOR BRUTO DE PRODUCCIÓN AGROPECUARIA
(Variación real 1/)

SUB SECTOR	ABRIL		ENERO – ABRIL	
	2011	2012	2011	2012
Agrícola	53,0	9,4	17,8	5,9
Pecuario	2,9	10,7	6,8	18,2
Sector Agropecuario	35,4	9,8	14,3	9,5

1/ Respecto al mismo mes o periodo del año anterior

Fuente: MINAG.

Elaboración: BCRP, Sucursal Huancayo.

GRÁFICO N° 2
VALOR BRUTO DE PRODUCCIÓN AGROPECUARIA
(Variación real 1/)

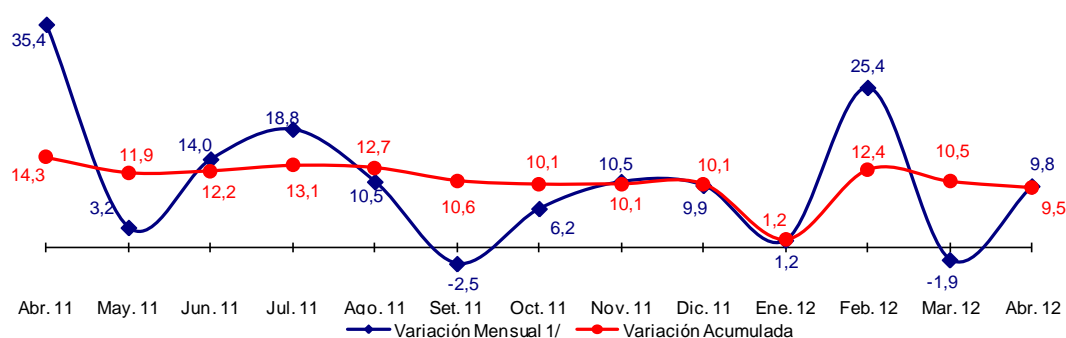

1/ Respecto a similar mes del año anterior.

Elaboración: BCRP, Sucursal Huancayo.

Sub Sector Agrícola Producción

La producción agrícola registró un incremento en términos reales de 9,4 por ciento, con relación a abril del año anterior, debido a la mayor producción de algodón (8,7 por ciento), maíz amarillo duro (33,0 por ciento), uva (75,5 por ciento) y zapallo (36,6 por ciento). En algodón, por mayores cosechas luego de que en meses pasados pospusieran las cosechas por expectativas de buenos precios; en maíz amarillo duro, por mayores áreas instaladas en Nazca durante noviembre pasado en los terrenos donde se cosecharon papa para aprovechar la humedad y fertilización; en uva, por mayores cosechas y rendimientos en la provincia de Chincha.

En el periodo de enero a abril, el sub sector mostró un avance de 5,9 por ciento, sustentado en la mayor producción de algodón (12,8 por ciento) en las provincias de Ica, Palpa, Pisco y Nazca, por cosechas que devienen de las expectativas por buenas cotizaciones durante la fase de siembra; espárrago (1,2 por ciento), por mayores rendimientos en los dos primeros meses del año que permitieron una mayor producción en términos acumulados y, uva (12,9 por ciento), por mayores cosechas y mejores rendimientos de las plantaciones “jóvenes” principalmente en la provincia de Ica. Cabe precisar que la producción

acumulada de los tres cultivos antes del valor de la producción del sub sector mencionados fue equivalente al 82 por ciento agrícola.

**GRÁFICO N° 3
VALOR BRUTO DE PRODUCCIÓN AGRÍCOLA
(Variación real 1/)**

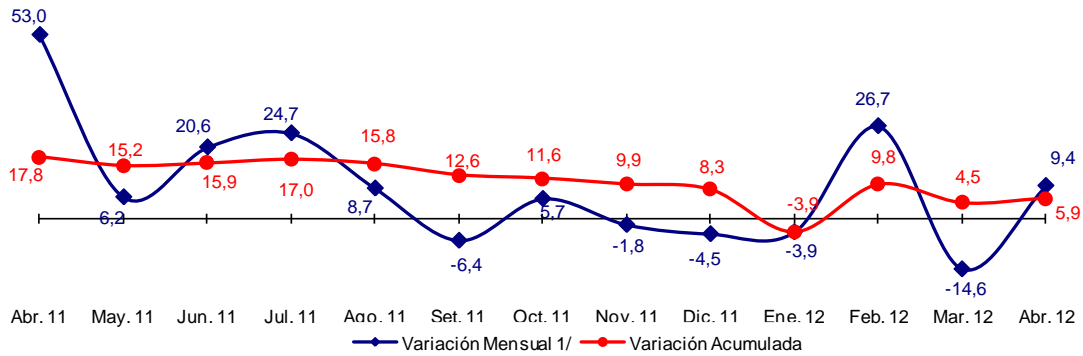

1/ Respecto a similar mes del año anterior.
Elaboración: BCRP, Sucursal Huancayo.

**CUADRO N° 3
PRODUCCIÓN DE PRINCIPALES PRODUCTOS AGRÍCOLAS 1/
TM**

CULTIVOS	ABRIL			ENERO – ABRIL		
	2011	2012	Var. %	2011	2012	Var. %
Alcachofa	0	0	-	528	647	22,6
Algodón 2/	20 009	21 753	8,7	31 799	35 878	12,8
Camote	1 625	1 471	-9,5	6 420	6 122	-4,6
Cebolla amarilla	0	0	-	3 179	2 925	-8,0
Espárrago	9 080	8 783	-3,3	34 619	35 045	1,2
Maíz amarillo duro	4 530	6 025	33,0	24 681	36 225	46,8
Mandarina	5 157	4 618	-10,4	8 395	5 971	-28,9
Naranja	49	42	-14,3	61	42	-31,1
Palto	4 416	2 874	-34,9	5 711	4 750	-16,8
Papa	549	310	-43,5	883	807	-8,6
Páprika	3 250	1 974	-39,3	6 685	5 487	-17,9
Pallar Grano Seco	0	11	-	71	54	-25,1
Tangelo	0	0	-	0	0	-
Tomate	1 874	1 479	-21,1	34 846	22 943	-34,2
Uva	7 381	12 953	75,5	79 322	89 548	12,9
Zapallo	946	1 293	36,6	6 151	4 613	-25,0

1/ Cifras Preliminares

2/ Incluye las variedades tanguis, hazera y pima.

Fuente: MINAG.

Elaboración: BCRP, Sucursal Huancayo.

**GRÁFICO N° 4
PARTICIPACIÓN EN EL VBP AGRÍCOLA
Enero - Abril 2012**

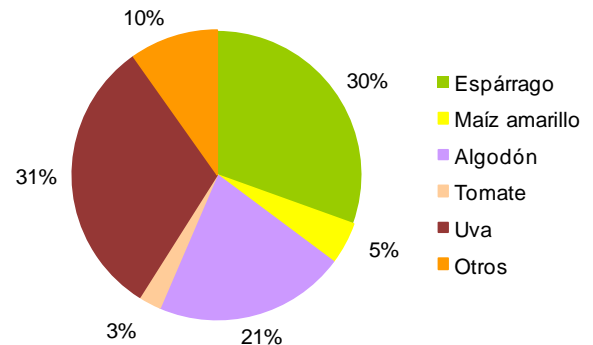

Elaboración: BCRP, Sucursal Huancayo.

Evaluación de la Producción de los Principales Cultivos

Algodón

La producción en abril creció 8,7 por ciento por mayores cosechas, luego de que en meses pasados algunos agricultores pospusieran sus cosechas en la espera de “mejores” precios. Cabe precisar que, las

cosechas se concentraron en las provincias de Chincha y Pisco y Palpa, precisamente de aquellas instalaciones efectuadas entre julio y agosto del año anterior, dado que su periodo vegetativo alcanza 9 meses en

promedio. En el acumulado, la producción creció 12,8 por ciento por expectativas de “buenos” precios en chacra durante la fase de siembras. Al respecto, la cotización más alta en chacra se alcanzó en marzo de 2011 cuando el quintal (aproximadamente 46 kg.) se registró en S/. 266, aunque en los

siguientes meses el precio descendió. En abril de 2012 la cotización fue de S/. 120 el quintal, registrando así una disminución anual de 44,9 por ciento, influenciada por las mayores exportaciones de la India que hicieron descender las cotizaciones internacionales del insumo.

**GRÁFICO N° 5
PRODUCCIÓN DE ALGODÓN**

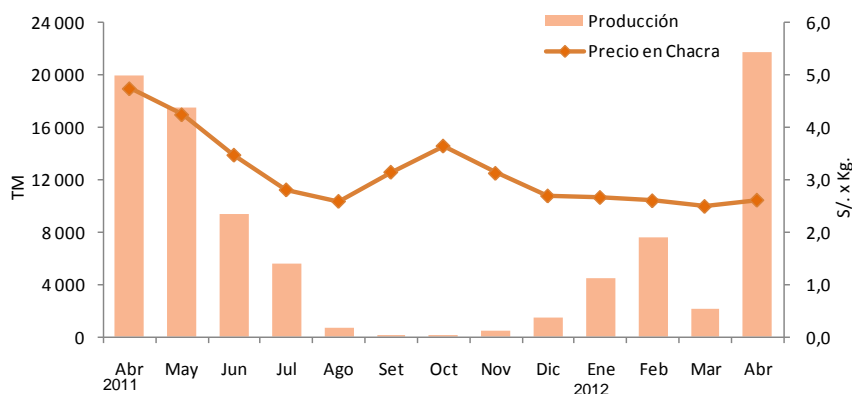

Elaboración: BCRP, Sucursal Huancayo.

Maíz Amarillo Duro

La producción mensual y acumulada aumentó 33,0 y 46,8 por ciento, respectivamente, debido a mayores cosechas en las provincias de Chincha, Ica, Nazca y Palpa por disponibilidad de aguas de avenida, uso de híbridos con mejores rendimientos y aprovechamiento de terrenos donde se cosechó papa para aprovechar la humedad y la fertilización de la tierra. Sin embargo, otro factor que habría incidido sería el precio relativamente estable que mantuvo durante la

fase de siembras. El precio en chacra promedio fue de S/. 0,9 el kilogramo, menor en 16,8 por ciento con relación a igual mes del año 2011 por efecto de la mayor oferta. La demanda proviene principalmente de la industria avícola y porcícola que, al no verse satisfecha con la producción local, tiene que importar más de la mitad del consumo de dicho insumo.

**GRÁFICO N° 6
PRODUCCIÓN DE MAÍZ AMARILLO DURO**

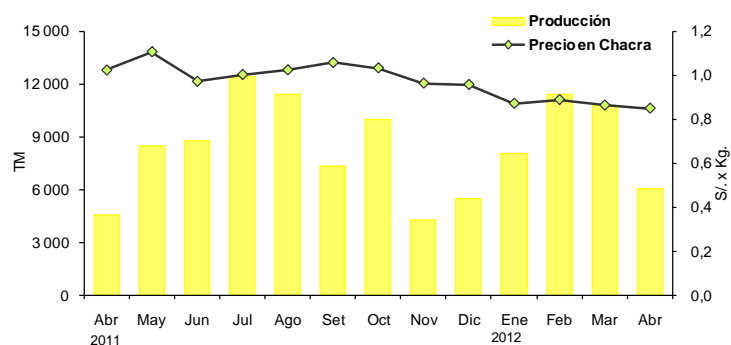

Elaboración: BCRP, Sucursal Huancayo.

Páprika

La producción mensual disminuyó 39,3 por ciento debido a las menores expectativas de exportación, toda vez que España, el principal

importador de la eurozona, estaría demandado menores volúmenes.

Espárrago

La contracción de 3,3 por ciento obedeció a las condiciones climáticas variables registradas en abril. Es de mencionar que, en los últimos meses, la producción se ha visto afectada negativamente por el clima fluctuante, registrándose menores rendimientos. De otro lado, las restricciones hídricas en la provincia de Ica limitaron la ampliación de la frontera agrícola en cerca de 13 300 hectáreas, por lo que las nuevas inversiones fueron en general de reposición; mientras que en otros casos se han eliminado las plantaciones “viejas” para reemplazarlas por cultivos de uva.

por ciento, cuya producción se orienta, casi en su totalidad, al mercado externo y es el que más contribuyó a las agroexportaciones de la región (US\$ 192 millones en 2011), seguida por uva (US\$ 171 millones) y cítricos (US\$ 43 millones). Destaca la presentación en fresco con destino a EUA y Europa, seguido por la presentación en congelado y en conserva, en que el aporte departamental ha convertido al país en el primer exportador mundial de espárrago fresco y segundo en conserva. En abril, el precio promedio en chacra fue menor en 12,5 por ciento, cotizándose en S/. 2,4 el kilogramo.

El departamento de Ica secunda a La Libertad con una participación nacional cercana al 37

**GRÁFICO N° 7
PRODUCCIÓN DE ESPÁRRAGO**

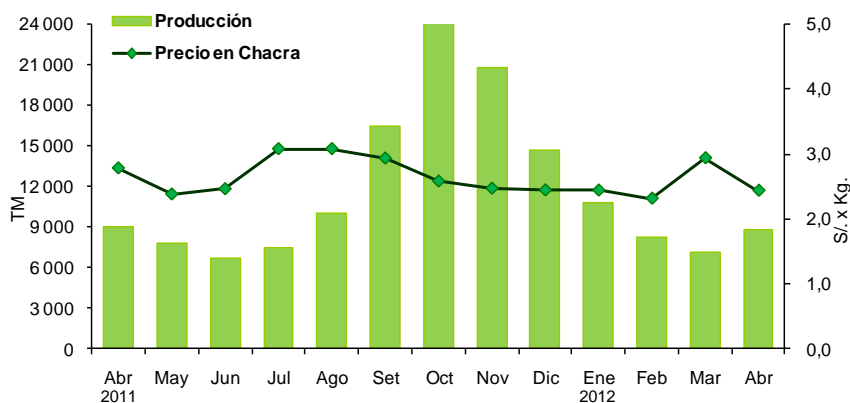

Elaboración: BCRP, Sucursal Huancayo.

Tomate

La menor producción (-21,1 por ciento) se explicó básicamente por las menores siembras de los agricultores parceleros debido al temor de perder sus cultivos durante la fase de verano, por ser proclive a plagas como la mosca blanca. Ante ello los agricultores pospusieron sus siembras, por lo que se espera su recuperación en los siguientes meses. Cabe mencionar que la

empresa Icatom sustenta la producción departamental con cerca del 90 por ciento de participación, con rendimientos que superan las 100 toneladas por hectárea, debido a un manejo agronómico sofisticado y al intensivo control sanitario para contrarrestar la alta propensión al ataque de plagas. La empresa produce pasta de tomate

que exporta principalmente a Ecuador, Colombia, Bolivia y Venezuela.

CUADRO N° 4
PRECIOS EN CHACRA DE PRINCIPALES CULTIVOS
(En nuevos soles por Kg.)

CULTIVOS	ABRIL		Var. %
	2011	2012	
Algodón	4,74	2,62	- 44,9
Camote	0,59	0,80	36,8
Espárrago	2,78	2,44	- 12,5
Maíz amarillo duro	1,02	0,85	- 16,8
Páprika	4,64	5,61	20,9
Palta	2,03	2,75	35,8
Tomate	0,64	0,59	- 8,3
Uva	1,66	1,91	15,3

Fuente: Dirección Regional de Agricultura de Ica.
Elaboración: BCRP, Sucursal Huancayo.

Uva

La producción creció 75,5 por ciento debido a mayores áreas cosechadas y mejores rendimientos en la provincia de Ica, avizorándose perspectivas comerciales favorables luego de la firma de los tratados con EUA y China. Ello ha alentado la inversión y el traslado de cultivos hacia la vid. Entre las variedades de exportación en fresco destacan: las con pepa como la Red Globe que abarca el 75 por ciento de las exportaciones, mientras que el resto son las sin semilla como la Crimson, Flame, Sugraone y Thompson, siendo estas últimas las que vienen impulsando los agroexportadores con la finalidad de

diversificar sus canastas de variedades. En cuanto al mercado interno, destaca el consumo de uva de mesa y la demanda de la industria vitivinícola. En el primer caso, la región abastece a los mercados de la costa y sierra central. Respecto a su uso industrial, sobresale la producción de vinos y piscos, empleándose las variedades no aromáticas (Quebranta, Negra Corriente, Mollar y Uvina) y aromáticas (Italia, Moscatel, Albilla y Torontel). La cotización en chacra fue de S/. 1,9, mayor en 15,3 por ciento con relación a abril de 2011.

GRÁFICO N° 8
PRODUCCIÓN DE UVA
TM

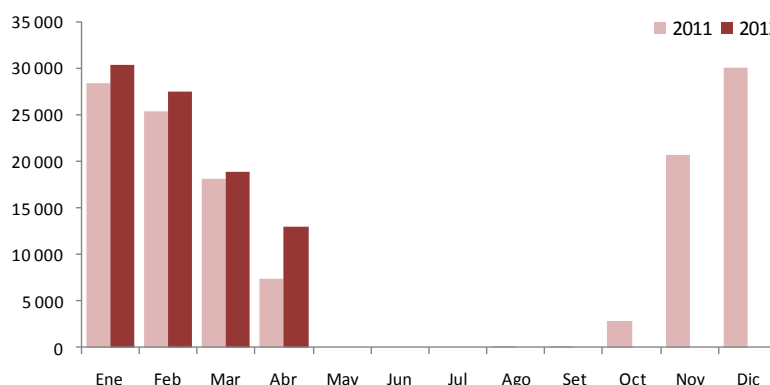

Elaboración: BCRP, Sucursal Huancayo.

Siembras

En el noveno mes de la campaña de siembras 2011-2012, la superficie instalada creció 18,7 por ciento por las mayores plantaciones de

cultivos transitorios (19,5 por ciento), principalmente en camote (139,0 por ciento), cebolla amarilla (47,8 por ciento)

y pallar grano seco (112,0 por ciento). En el caso del camote, por los atractivos precios en chacra; en el caso de la cebolla amarilla por buenas expectativas de exportación a los EUA; mientras que en el caso del pallar grano seco por las mayores aguas de avenida en Ica, y la rotación de cultivos algodoneros.

En lo que va de la campaña, las instalaciones fueron mayores en 10,9 por ciento ante mayores instalaciones de cultivos transitorios (11,9 por ciento), lo que fue contrarrestado parcialmente por menores cultivos permanentes (-6,1 por ciento).

**CUADRO N° 5
SUPERFICIE SEMBRADA 1/
Has**

	ABRIL			AGOSTO - ABRIL		
	2011	2012	Var. %	2010/2011	2011/2012	Var. %
CULTIVOS TRANSITORIOS	5 612	6 708	19,5	42 865	47 958	11,9
Algodón	1 327	762	-42,6	22 132	24 583	11,1
Camote	50	120	139,0	665	696	4,6
Cebolla amarilla	203	300	47,8	316	542	71,5
Maíz amarillo duro	689	986	43,1	8 290	9 326	12,5
Pallar grano seco	523	1 108	112,0	3 371	4 279	26,9
Páprika	39	5	-87,2	1 459	1 560	6,9
Tomate	27	27	0,0	508	634	24,9
Zapallo	212	251	18,3	1 091	1 081	-0,9
Otros	2 542	3 150	23,9	5 034	5 257	4,4
CULTIVOS PERMANENTES	69	35	-49,2	2 521	2 368	-6,1
Espárrago	0	0	-	190	241	26,8
Palta	19	3	-82,7	346	267	-22,8
Uva	5	0	-100,0	819	396	-51,6
Otros	45	32	-30,0	1 166	1 463	25,4
TOTAL	5 681	6 743	18,7	45 386	50 325	10,9

1/ Cifras preliminares

Fuente: Dirección Regional de Agricultura de Ica.

Elaboración: BCRP, Sucursal Huancayo.

Sub Sector Pecuario

La actividad pecuaria creció 10,7 por ciento por la mayor producción de carne de ave y vacuno (36,0 y 5,5 por ciento, respectivamente). En el acumulado, la expansión de 18,2 por ciento obedeció al incremento de la producción de carne de ave (42,5 por ciento) y huevos (6,4 por ciento). En cuanto a la participación en el VBP del

sub sector, lideraron la producción de huevos (45 por ciento) y carne de ave (44 por ciento), como resultado de la actividad avícola intensiva de las granjas asentadas principalmente en la provincia de Chincha. El departamento de Ica, junto a Lima, concentra más del 60 por ciento de la producción nacional.

**CUADRO N° 6
PRODUCCIÓN PECUARIA
TM**

ESPECIES	ABRIL			ENERO - ABRIL		
	2011	2012	Var. %	2011	2012	Var. %
Carne de ave	3 420	4 652	36,0	14 164	20 178	42,5
Carne de porcino	386	246	-36,4	1 517	1 228	-19,0
Carne de vacuno	290	306	5,5	1 032	1 099	6,5
Leche Vacuno	2 706	2 667	-1,4	10 557	10 811	2,4
Huevos	7 226	7 163	-0,9	28 729	30 555	6,4

Fuente: MINAG. Elaboración: BCRP, Sucursal Huancayo

**GRÁFICO N° 9
PARTICIPACIÓN EN EL VBP PECUARIO
Enero - Abril 2012**



GRÁFICO N° 10
VALOR BRUTO DE PRODUCCIÓN PECUARIA
(Variación real 1/)



1/ Respecto a similar mes del año anterior.
Elaboración: BCRP, Sucursal Huancayo.

1.1.2 Producción Pesquera

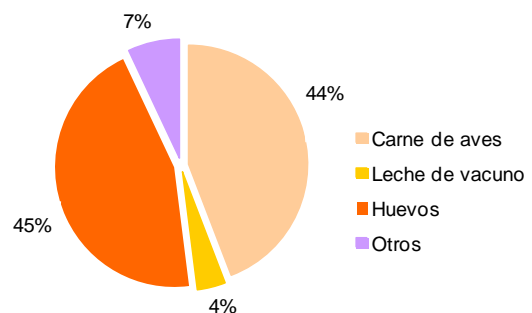
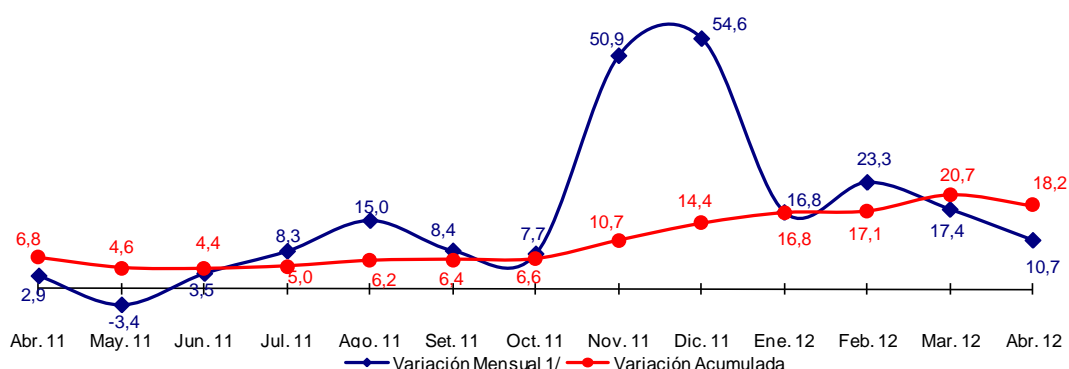
La producción pesquera cayó 87,5 por ciento, por la menor pesca industrial (-99,8 por ciento), debido a que el calentamiento de la superficie del mar habría alejado la especie anchoveta de los litorales. De otro lado, se observó mayor extracción artesanal para Consumo Humano Directo, tal es el caso de las especies jurel y bonito para su consumo en fresco.

En el acumulado, la contracción de 61,1 por ciento se explicó por la menor extracción industrial para Consumo Humano Indirecto (-94,3 por ciento), aunque parcialmente contrarrestado por la extracción para fresco, conserva y curado (123,8 por ciento).

CUADRO N° 7
PRODUCCIÓN DE PRINCIPALES PRODUCTOS PESQUEROS 1/
TM

	ABRIL			ENERO - ABRIL		
	2011	2012	Var. %	2011	2012	Var. %
CONSUMO HUMANO DIRECTO			78,2			123,8
Fresco	930	3 945	324,3	3 272	14 647	347,6
Congelado	987	91	- 90,8	2 060	1 007	- 51,1
Conservas	358	4 354	1 116,0	420	4 442	958,4
Curado	330	227	- 31,3	1 212	2 026	67,2
CONSUMO HUMANO INDIRECTO			- 99,8			- 94,3
Anchoveta	429 715	699	- 99,8	568 843	32 683	- 94,3
TOTAL 2/			- 87,5			- 61,1

1/ Cifras Preliminares
2/ Variación en términos reales.
Fuente: PRODUCE.
Elaboración: BCRP, Sucursal Huancayo.

1.1.3 Producción Eléctrica

La generación eléctrica de la región se expandió 133,0 por ciento debido a la incorporación de las centrales térmicas de Egasa y Egesur en la provincia de Pisco.

Entre enero y abril, la mayor capacidad de generación de ambas centrales explicó el incremento de 130,1 por ciento.

**CUADRO N° 8
PRODUCCIÓN DE ELECTRICIDAD 1/
Megavatios Hora (MWH)**

	ABRIL			ENERO - ABRIL		
	2011	2012	Var.%	2011	2012	Var.%
ENERGÍA ELÉCTRICA	20 591	47 968	133,0	86 486	198 961	130,1

1/ Variación en términos reales.

Fuente: MINEM.

Elaboración: BCRP, Sucursal Huancayo.

**GRÁFICO N° 11
PRODUCCIÓN DE ELECTRICIDAD
(Megavatios Hora)**

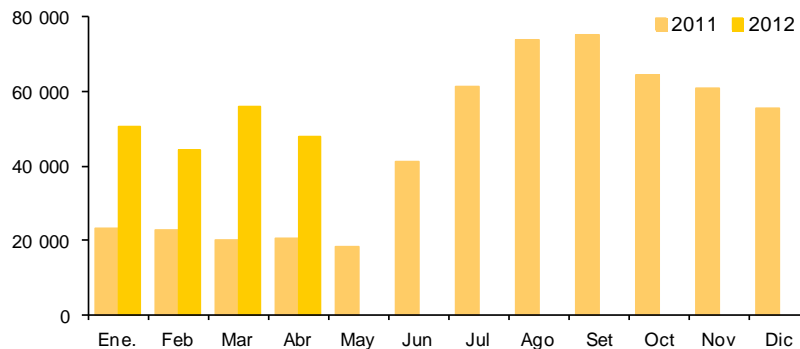

Elaboración: BCRP, Sucursal Huancayo.

1.1.4 Producción Minera

El sector minero mostró una expansión de 2,0 por ciento, después de dos meses consecutivos de contracción. Destacó la mayor producción de cobre (32,3 por ciento), plomo (51,8 por ciento) y zinc (17,6 por ciento).

En el acumulado, la producción minera disminuyó 3,8 por ciento debido a una menor producción de hierro (-20,7 por ciento), afectada por la paralización de labores en febrero pasado.

**GRÁFICO N° 12
VALOR BRUTO DE PRODUCCIÓN MINERA
(Variación real 1/)**

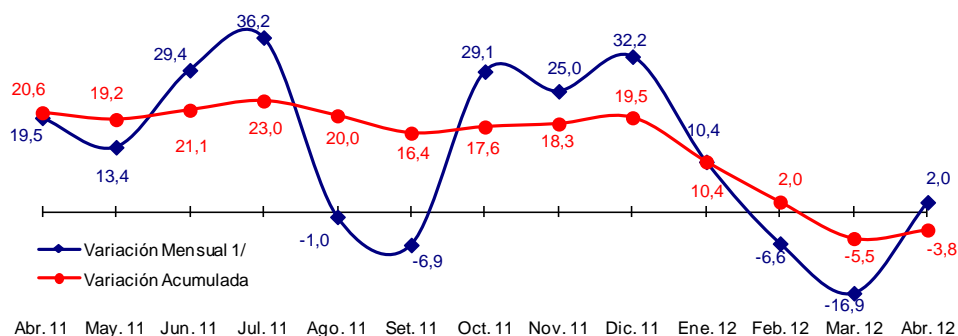

1/ Respecto a similar mes del año anterior.

Elaboración: BCRP, Sucursal Huancayo.

**CUADRO N° 9
PRODUCCIÓN MINERA METÁLICA 1/
Contenido Fino**

	ABRIL			ENERO – ABRIL		
	2011	2012	Var.%	2011	2012	Var.%
Cobre (TMF)	1 745	2 310	32,3	7 644	8 410	10,0
Hierro (TMF)	576 294	493 456	- 14,4	2 473 624	1 960 860	-20,7
Oro (GRF)	0	340	-	0	822	-
Plata (KGF)	4 637	6 794	46,5	19 974	25 422	27,3
Plomo (TMF)	697	1 058	51,8	2 747	3 671	33,7
Zinc (TMF)	6 700	7 876	17,6	27 000	33 700	24,8
TOTAL 1/			2,0			-3,8

1/ Variación en términos reales.

Fuente: MINEM.

Elaboración: BCRP, Sucursal Huancayo.

En el periodo enero – abril, el hierro y el zinc destacaron por su contribución al VBP minero con una participación de 49 y 31 por ciento respectivamente, los cuales son explotados en el mismo orden por la empresa Shougang Hierro Perú y la Compañía Minera Milpo en las provincias de Nazca y Chíncha, respectivamente. Cabe destacar que Shougang es la única que explota hierro a nivel nacional,

ubicando al Perú como el quinto productor en América Latina. Al respecto, los embarques se orientan a China (aproximadamente el 70 por ciento del volumen producido). De otro lado, la cotización internacional del hierro cayó 21,8 por ciento, pasando de US\$ 110,1 a US\$ 86,1 por Tm en abril.

**GRÁFICO N° 13
PRODUCCIÓN DE HIERRO Y COTIZACIÓN INTERNACIONAL**

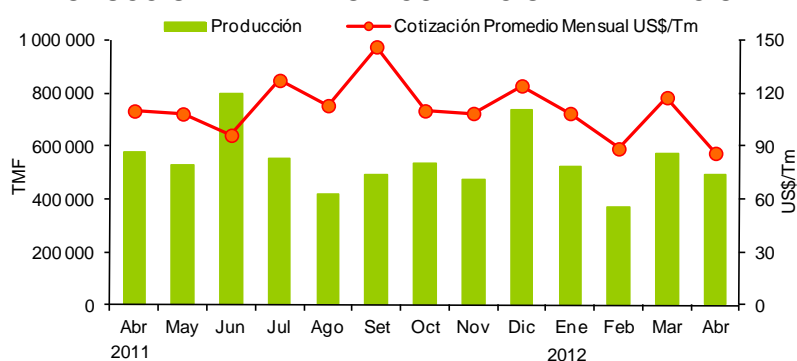

Elaboración: BCRP, Sucursal Huancayo.

**GRÁFICO N° 14
PARTICIPACIÓN EN EL VBP MINERO
Enero - Abril 2012**

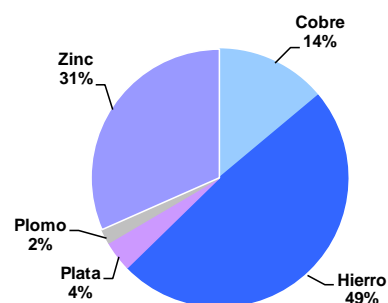

En cuanto a las inversiones en el sector, la empresa Shougang Hierro Perú viene ejecutando una inversión de US\$ 1 200 millones en el desarrollo de nuevas minas así como en la construcción de una nueva planta de beneficio y de pellets. Dicho proyecto tiene como objetivo aumentar la capacidad de producción anual de las seis millones de toneladas actuales a diez millones de toneladas.

Asimismo, se encuentra en etapa de construcción el proyecto de explotación de

cobre de la Mina Justa (ubicada en la provincia de Nazca, distrito de Marcona) la que requerirá una inversión de US\$ 744 millones. Este proyecto es desarrollado por la empresa Marcobre, estimándose una producción anual de 112 mil toneladas de cobre durante 12 años. También la empresa china Jintong Mining viene desarrollando exploraciones en sus concesiones con la finalidad de explotar oro.

1.1.5 Producción Manufacturera

Sub Sector Manufactura Primaria

El procesamiento primario de recursos cayó 40,0 por ciento por la menor producción de estaño refinado (-17,9 por ciento), productos pesqueros (-89,4 por ciento) como harina y aceite de pescado; e hidrocarburos líquidos (-15,9 por ciento) en GLP, gasolinas y diesel.

En lo que va del año, el sub sector registró una contracción de 21,0 por ciento, explicado por la disminución en harina y aceite de

pescado; estaño refinado por la empresa Minsur; así como de hidrocarburos líquidos por parte de Pluspetrol, cuya planta de fraccionamiento en Pisco abastece a las empresas Repsol YPF y Zeta Gas localizadas en el Callao. El transporte entre estos dos puntos se realiza vía marítima con buques cargueros que acoderan a tres kilómetros de la costa.

GRÁFICO N° 15
VALOR BRUTO DE PRODUCCIÓN – MANUFACTURA PRIMARIA
(Variación real 1/)

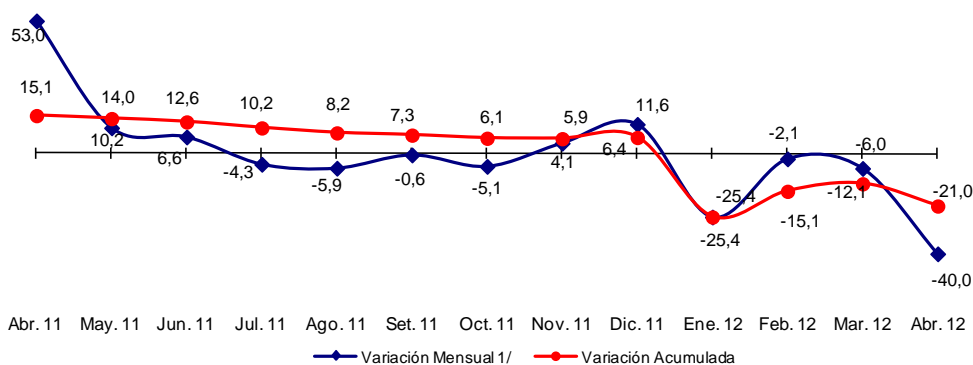

1/ Respecto a similar mes del año anterior.
Elaboración: BCRP, Sucursal Huancayo.

CUADRO N° 10
PRODUCCIÓN MANUFACTURERA PRIMARIA
(Variación porcentual real 1/)

	ABRIL 2/		ENERO – ABRIL	
	2011	2012	2011	2012
REFINACIÓN DE METALES	-3,3	-17,9	247,8	-17,3
Estaño	-3,3	-17,9	247,8	-17,3
PRODUCTOS PESQUEROS	19 212,9	-89,4	548,2	-79,1
Harina de pescado	-	-100,0	473,7	-94,8
Aceite de pescado	-	-98,3	1 671,2	-93,8
Conserva de pescado	36,8	1 190,3	2 531,6	864,6
Pescado congelado	419,0	414,7	741,5	118,6
HIDROCARBUROS LÍQUIDOS	4,7	-15,9	307,5	-10,5
GLP 3/	3,4	-13,5	312,7	-7,2
Gasolina	7,3	-14,5	311,9	-10,4
Diesel y Fuel Oil	0,9	-28,0	280,1	-21,4
TOTAL	53,0	-40,0	319,9	-21,0

1/ Respecto al mismo mes o periodo del año anterior.
2/ Abril 2012 estimado.
3/ Gas licuado de petróleo.
Fuente: MINEM, PRODUCE.
Elaboración: BCRP, Sucursal Huancayo.

**GRÁFICO N° 16
PRODUCCIÓN DE GLP
(Miles de barriles)**

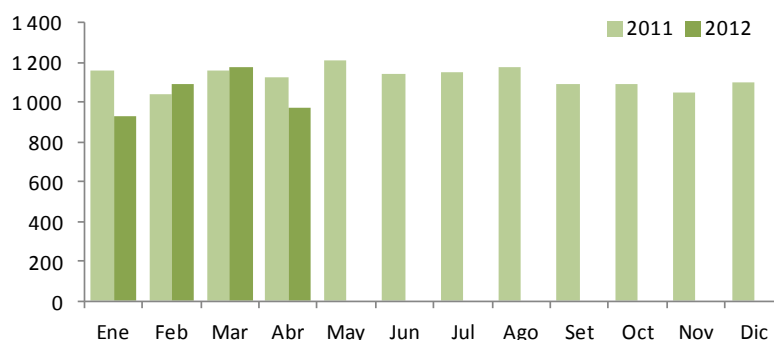

Elaboración: BCRP, Sucursal Huancayo.

1.2 Turismo

Las visitas turísticas a la región se incrementaron 16,3 por ciento, con relación a abril del año anterior, por la mayor afluencia de visitantes nacionales (13,7 por ciento) y extranjeros (30,8 por ciento).

En el acumulado, registró un aumento de 12,5 por ciento, ante las mayores visitas de nacionales (11,5 por ciento) y extranjeros (19,0 por ciento). Con relación a este último,

representaron el 15 por ciento del total, destacando como destinos las provincias de Nazca, Pisco e Ica con un 41, 33 y 22 por ciento, respectivamente. Los atractivos turísticos más visitados son las Líneas de Nazca, la Laguna de Huacachina y los Viñedos en Ica, así como El Candelabro y las Islas Ballestas en Pisco.

**CUADRO N° 11
ARRIBOS A ESTABLECIMIENTOS DE HOSPEDAJE**

	ABRIL			ENERO - ABRIL		
	2011	2012	Var. %	2011	2012	Var.%
Nacionales	75 949	86 325	13,7	304 234	339 130	11,5
Extranjeros	13 593	17 777	30,8	49 692	59 148	19,0
TOTAL	89 542	104 102	16,3	353 926	398 278	12,5

Fuente: MINCETUR.
Elaboración: BCRP, Sucursal Huancayo.

**GRÁFICO N° 17
PARTICIPACIÓN DE ARIBOS TURÍSTICOS
Enero - Abril 2012**

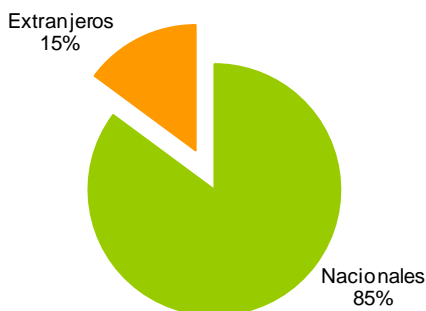

**GRÁFICO N° 18
VISITANTES EXTRANJEROS POR PROVINCIAS
Enero - Abril 2012**

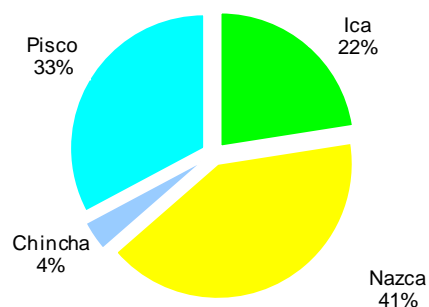

Fuente: MINCETUR
Elaboración: BCRP, Sucursal Huancayo.

II. INFLACIÓN

En abril, el Índice de Precios al Consumidor en la ciudad de Ica aumentó 0,51 por ciento respecto al mes anterior; acumulando una

inflación de 5,43 por ciento en los últimos doce meses, por encima de lo registrado en la ciudad de Lima (4,08 por ciento).

GRÁFICO N° 19
CIUDAD DE ICA: INFLACIÓN ANUALIZADA DE LOS ÚLTIMOS DOCE MESES
(Variación Porcentual)

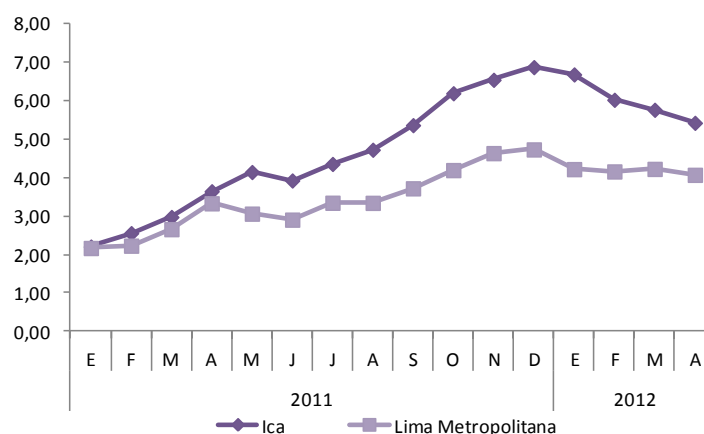

Fuente: Instituto Nacional de Estadística e Informática
Elaboración: BCRP, Sucursal Huancayo.

CUADRO N° 12
CIUDAD DE AYACUCHO: INFLACIÓN POR GRANDES GRUPOS DE CONSUMO
ABRIL 2012

	Ponderación 1/	Variación Porcentual		
		Mensual	Acumulada 2/	Anualizada 3/
Índice General	100,0	0,51	1,58	5,43
1. Alimentos y Bebidas	42,4	0,87	2,45	8,31
2. Vestido y Calzado	5,9	0,35	1,49	5,12
3. Alquiler de Vivienda, Combustibles y Electricidad	7,3	0,34	2,10	4,02
4. Muebles, Enseres y Mant. Viv.	5,8	0,33	2,05	3,72
5. Cuidado de la Salud y Servicios Médicos	3,1	0,42	1,60	2,13
6. Transportes y Comunicaciones	16,5	0,11	-1,48	0,82
7. Esparc. Divers. Serv. Cult. y Ens.	12,1	0,26	2,48	4,46
8. Otros Bienes y Servicios	7,0	0,03	0,68	4,32

1/ Año Base 2009=100.

2/ A abril de 2012.

3/ Últimos 12 meses.

Fuente: Instituto Nacional de Estadística e Informática

La inflación mensual se sustentó en el aumento de precios de los grupos de Alimentos y Bebidas (0,87 por ciento) y de Esparcimiento, Diversión y Servicios Culturales (0,26 por ciento). En lo referente a Alimentos y Bebidas, destacó el alza en los precios de las hortalizas y legumbres frescas

(6,2 por ciento) y, leguminosas y derivados (0,4 por ciento). En el primer caso, incidió el mayor precio de la cebolla roja (22,9 por ciento) y de la arveja verde (16,9 por ciento) ante los menores envíos de la sierra central por factores climáticos negativos.

III. SECTOR EXTERNO

3.1 Exportaciones

Las exportaciones totalizaron US\$ 214,9 millones, inferiores en 38,4 por ciento a las registradas en abril de 2011 por las menores ventas de productos tradicionales (-40,6 por ciento) como los mineros (-63,3 por ciento), con menores exportaciones de cobre y hierro a China, tanto en volumen y precio; petróleo y derivados, debido a una disminución de ventas de gasolina a Brasil y Canadá; así como de productos pesqueros, por menores ventas de harina de pescado a China.

Respecto a las exportaciones no tradicionales, la contracción de 24,4 por ciento estuvo influenciada por la disminución de las exportaciones agropecuarias (-16,0 por ciento), con menores ventas de espárragos frescos y semillas a EUA, nulas exportaciones de uva fresca, espárrago en conserva y pimiento entero a los Países Bajos, Francia y España, respectivamente. Cabe precisar que, dentro de las agroexportaciones, las de espárragos,

en todas sus presentaciones, fueron por US\$ 10,9 millones, representando el 35 por ciento. También se registraron menores ventas de productos pesqueros (-53,8 por ciento) como conchas de abanico a Francia e Italia; y textiles (-49,9 por ciento), con menores embarques de prendas de vestir a EUA.

Entre enero y abril, las exportaciones cayeron 17,5 por ciento, influenciado por los productos tradicionales (-22,6 por ciento) como mineros y derivados de petróleo; aunque parcialmente contrarrestado por los productos no tradicionales (8,7 por ciento), impulsadas por productos de agroexportación, observándose en este último caso un comportamiento favorable por la firma de diferentes tratados comerciales, a la que se agrega el interés de los exportadores por diversificar mercados.

CUADRO N° 13
EXPORTACIONES POR GRUPO DE PRODUCTOS 1/
(Valor FOB en miles de US\$)

	ABRIL			ENERO – ABRIL		
	2011	2012	Var.%	2011	2012	Var.%
PRODUCTOS TRADICIONALES	301 275	178 963	-40,6	1 142 247	884 473	-22,6
Agrícolas	0	0	-	0	0	-
Mineros	172 771	63 441	-63,3	641 281	386 149	-39,8
Pesqueros	17 497	16 066	-8,2	53 780	74 104	37,8
Petróleo y Derivados	111 006	99 457	-10,4	447 186	424 220	-5,1
PRODUCTOS NO TRADICIONALES	47 549	35 958	-24,4	223 070	242 564	8,7
Agropecuarios	36 864	30 971	-16,0	179 040	201 802	12,7
Pesqueros	2 328	1 075	-53,8	11 213	9 126	-18,6
Textiles	5 040	2 526	-49,9	18 168	15 880	-12,6
Otros No Tradicionales	3 316	1 386	-58,2	14 650	15 755	7,5
TOTAL	348 823	214 922	-38,4	1 365 317	1 127 037	-17,5

1/ Información preliminar

Fuente: SUNAT.

Elaboración: BCRP, Sucursal Huancayo.

Entre enero y abril destacaron las mayores exportaciones de derivados de petróleo (38 por ciento), hierro (25 por ciento), uvas frescas (9 por ciento), cobre (7 por ciento),

harina de pescado (6 por ciento) y espárragos en todas sus presentaciones (3 por ciento).

Entre enero y abril, los principales productos de agroexportación fueron la uva (US\$ 99 millones) y el espárrago (US\$ 41 millones). En uva, destacaron los embarques a Hong Kong (29 por ciento), Países Bajos (15 por ciento) y, EUA y

China con 10 por ciento de participación cada uno. En espárrago, destacaron las exportaciones de fresco (equivalente al 70 por ciento de lo exportado), cuyos principales destinos fueron EUA y España con 42 y 21 por ciento, respectivamente.

GRÁFICO N° 20
ESTRUCTURA DE EXPORTACIONES POR GRUPO DE PRODUCTOS
ENERO - ABRIL



GRÁFICO N° 21
EXPORTACIONES POR PRODUCTO
Enero - Abril 2012



GRÁFICO N° 22
EXPORTACIONES POR PAÍS DESTINO
Enero - Abril 2012

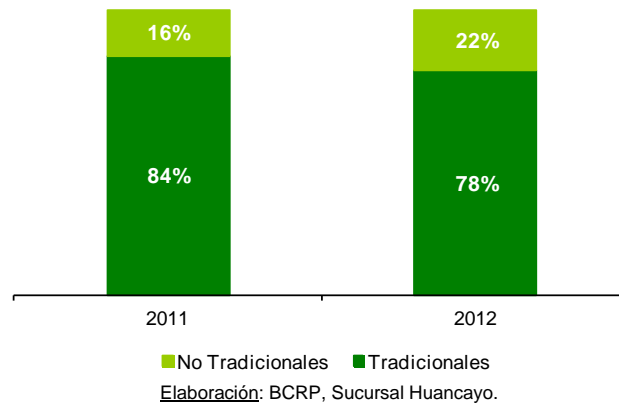

Fuente: SUNAT.
Elaboración: BCRP, Sucursal Huancayo.

**CUADRO N° 14
PRINCIPALES PAÍSES DE DESTINO Y PRINCIPAL PRODUCTO EXPORTADO
Enero - Abril 2012**

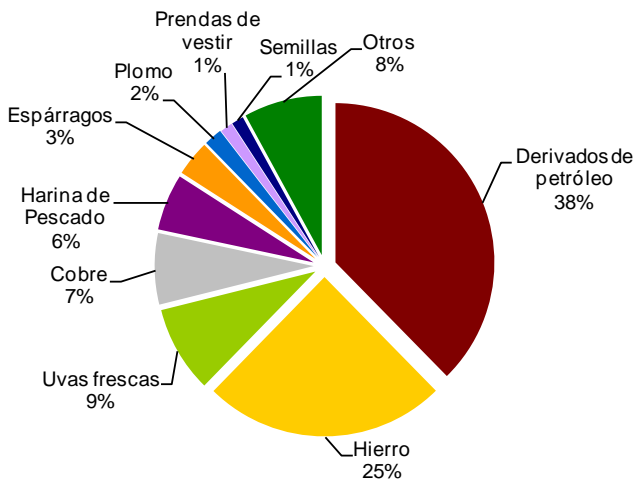
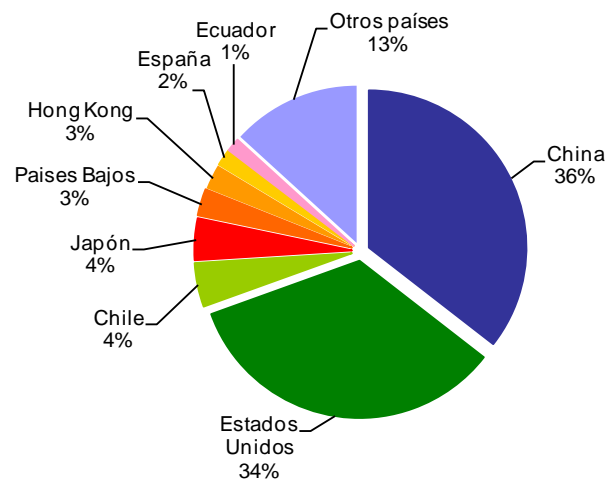
PAÍS	MILES DE US\$	PRODUCTO
China	400 360	Hierro, cobre, algas, harina de pescado, uva fresca.
Estados Unidos	382 770	Gasolina, uva fresca, espárragos frescos y congelados, prendas de vestir.
Chile	50 900	Gasolinas, papeles y cartones, estaño, semillas y frutas en conserva.
Japón	48 375	Harina y aceite de pescado, espárragos congelados, semillas.
Países Bajos	31 126	Uva fresca, semillas, espárragos frescos, palta.
Hong Kong	29 086	Uva fresca
España	19 873	Espárragos frescos y congelados, conserva de anchoas, uva fresca, paltas.
Ecuador	15 644	Gas propano y licuado, prendas de vestir e hilados de algodón.
Otros países	148 904	Uva fresca, harina de pescado, plomo, gas licuado.
TOTAL	1 127 037	

Fuente: SUNAT.
Elaboración: BCRP, Sucursal Huancayo.

Respecto a la composición exportable, en lo que va del año, sobresalió la participación de los productos tradicionales con un 78 por ciento, inferior en seis puntos porcentuales al nivel registrado en 2011. En cuanto a destinos de exportación, destacaron China y

EUA, a donde se embarcaron el 36 y 34 por ciento respectivamente del total, compuesto principalmente por minerales (hierro y cobre), harina de pescado, gasolinas y agrícolas (espárragos y uvas frescas).

**GRÁFICO N° 23
EXPORTACIONES DE UVA FRESCA
Enero - Abril 2012**

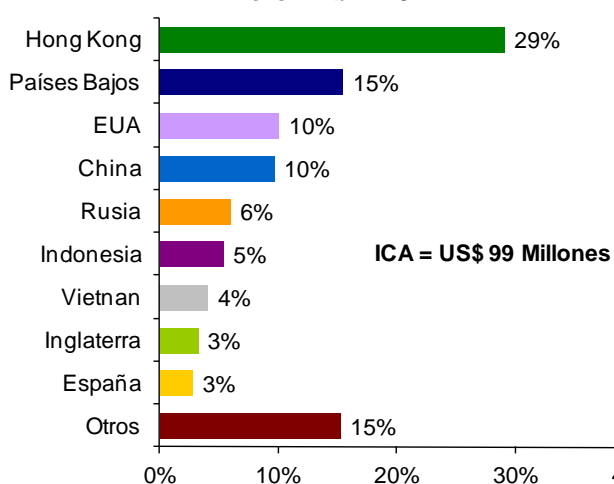

Fuente: SUNAT.
Elaboración: BCRP, Sucursal Huancayo.

**GRÁFICO N° 24
EXPORTACIONES DE ESPÁRAGO FRESCO
Enero - Abril 2012**

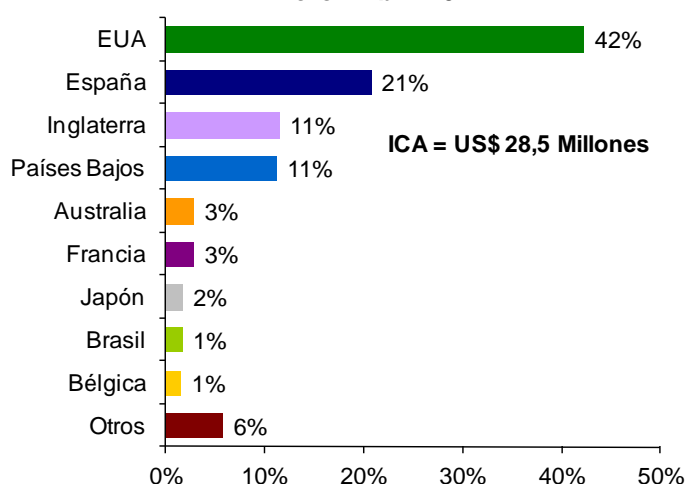

Fuente: SUNAT.
Elaboración: BCRP, Sucursal Huancayo.

3.2 Importaciones

Las importaciones registradas en la Aduana de Pisco alcanzaron un valor FOB de US\$ 13,1 millones, inferior en 36,1 por ciento, ante las menores compras de materiales de construcción y materias primas y productos intermedios para la

agricultura. En el acumulado, la disminución de 59,1 por ciento obedeció principalmente a la contracción observada en la compra de materiales de construcción y bienes de capital para la industria.

CUADRO N° 15
IMPORTACIONES POR GRUPO DE PRODUCTOS 1/
(Valor FOB en miles de US\$)

	ABRIL			ENERO – ABRIL		
	2011	2012	Var. %	2011	2012	Var. %
BIENES DE CONSUMO	0	0	-	29	0	- 100,0
No duradero	0	0	-	0	0	-
Duradero	0	0	-	29	0	- 100,0
MP y PI 2/	12 899	13 050	1,2	53 618	54 559	1,8
Combustibles y lubricantes.	0	201	-	0	929	-
MP y PI para la agricultura	1 505	94	- 93,7	17 166	7 765	- 54,8
MP y PI para la industria	11 394	12 754	11,9	36 452	45 865	25,8
BC y MC 3/	7 526	0	- 100,0	113 455	13 830	- 87,8
Materiales de construcción	7 526	0	- 100,0	95 838	13 830	- 85,6
BC para la agricultura	0	0	-	0	0	-
BC para la industria	0	0	-	15 770	0	- 100,0
Equipos de transporte	0	0	-	1 847	0	- 100,0
TOTAL	20 424	13 050	- 36,1	167 103	68 389	- 59,1

1/ Información preliminar

2/ MP y PI = Materia Prima y Productos Intermedios

3/ BC y MC = Bienes de Capital y Materiales de Construcción

Fuente: SUNAT.

Elaboración: BCRP, Sucursal Huancayo.

IV. FINANZAS PÚBLICAS

4.1. Ingresos Recaudados en Ica

La SUNAT captó S/. 46,3 millones, monto superior en 6,5 por ciento como resultado de los mayores ingresos por Impuesto a la Renta (32,5 por ciento), Impuesto Selectivo al Consumo (41,7 por ciento) y Otros Ingresos Tributarios (1,0 por ciento).

Entre enero y abril, los ingresos cayeron 15,6 por ciento, respecto a similar lapso del año anterior, por los menores pagos de IGV (-24,6 por ciento) debido a las menores operaciones de exportación por el puerto de Pisco.

GRÁFICO N° 25
ICA: INGRESOS RECAUDADOS
(Miles de nuevos soles)

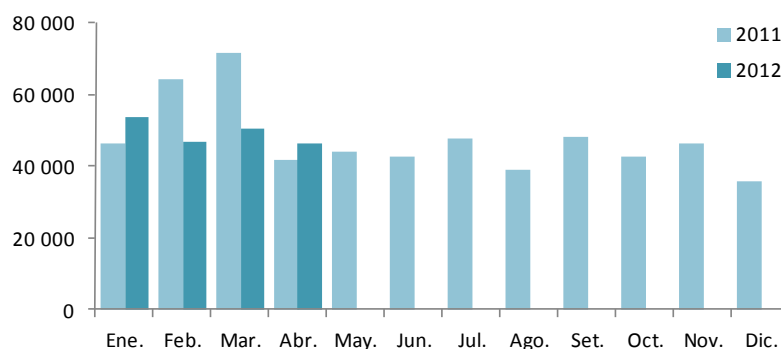

Elaboración: BCRP, Sucursal Huancayo.

CUADRO N° 16

INGRESOS RECAUDADOS EN ICA

(Miles de nuevos soles)

CONCEPTO	ABRIL			ENERO – ABRIL		
	2011	2012	Var. % 1/	2011	2012	Var. % 1/
I. INGRESOS TRIBUTARIOS	40 741	44 896	5,9	222 524	191 060	- 17,6
1. Impuesto a la Renta	16 266	22 427	32,5	78 516	73 891	- 9,7
Personas Naturales	4 113	5 362	25,3	17 487	19 410	6,5
Personas Jurídicas	8 195	7 240	- 15,1	34 800	36 034	- 0,6
Regularización	3 959	9 825	138,5	26 229	18 447	- 32,5
2. Impuesto a la Importación	0	0	- 93,0	112	0	- 100,0
3. Impuesto General a las Ventas (IGV)	19 318	17 000	- 15,4	130 212	102 287	- 24,6
Operaciones Internas	8 850	11 153	21,1	43 495	71 432	57,7
Operaciones Externas	10 468	5 847	- 46,3	86 718	30 855	- 65,8
4. Impuesto Selectivo al Consumo (ISC)	109	161	41,7	1 643	2 036	19,0
5. Otros Ingresos Tributarios	5 048	5 308	1,0	12 041	12 846	2,4
6. Devoluciones	0	0	-	0	0	-
II. INGRESOS NO TRIBUTARIOS	1 008	1 395	33,0	1 508	5 959	279,5
TOTAL	41 748	46 291	6,5	224 031	197 020	- 15,6

1/ Variación en términos reales

Fuente: SUNAT.

Elaboración: BCRP, Sucursal Huancayo.

4.2. Gastos del Sector Público

El gasto público mensual sumó S/. 147,7 millones, superior en 1,4 por ciento en términos reales. El incremento de los gastos se registró a nivel del Gobierno Regional que contrarrestó la caída a nivel del Gobierno Central.

En lo que va del año, la ejecución financiera ascendió a S/. 490,8 millones, superior en 8,0 por ciento, debido a los mayores desembolsos de los gobiernos locales por concepto de Gastos Corrientes y de Capital.

CUADRO N° 17
GASTO PÚBLICO DEVENGADO POR NIVELES DE GOBIERNO 1/
(Miles de nuevos soles)

	ABRIL			ENERO – ABRIL		
	2011	2012	Var. % 2/	2011	2012	Var. % 2/
Gobierno Central	60 309	56 275	-10,3	204 432	182 076	-14,5
Gobierno Regional de Ica	43 292	51 153	13,5	146 776	166 574	8,9
Gobiernos Locales	36 384	40 295	6,4	85 142	142 132	60,2
TOTAL	139 985	147 723	1,4	436 350	490 782	8,0

1/ Gasto devengado: Nivel de gasto que se asocia a la verificación del cumplimiento de las obligaciones, esto es la entrega del bien o prestación del servicio.

2/ Variación en términos reales.

Fuente: Ministerio de Economía y Finanzas – SIAF

Elaboración: BCRP, Sucursal Huancayo.

Del total de gastos devengados en lo que va del año, el 37 por ciento fue ejecutado por el Gobierno Central, seguido por el Gobierno Regional (34 por ciento) y el resto (29 por ciento) por los municipios. Según su composición, el 73 por ciento se destinó a Gastos Corrientes, el cual se incrementó 17,3

por ciento, por mayores gastos en el Gobierno Central y Regional. De otro lado, los Gastos de Capital que representaron el 27 por ciento del total, cayeron 22,0 por ciento, por menores ejecuciones del Gobierno Central (-76,6 por ciento).

GRÁFICO N° 26
EVOLUCIÓN DEL GASTO PÚBLICO
(Millones de nuevos soles)

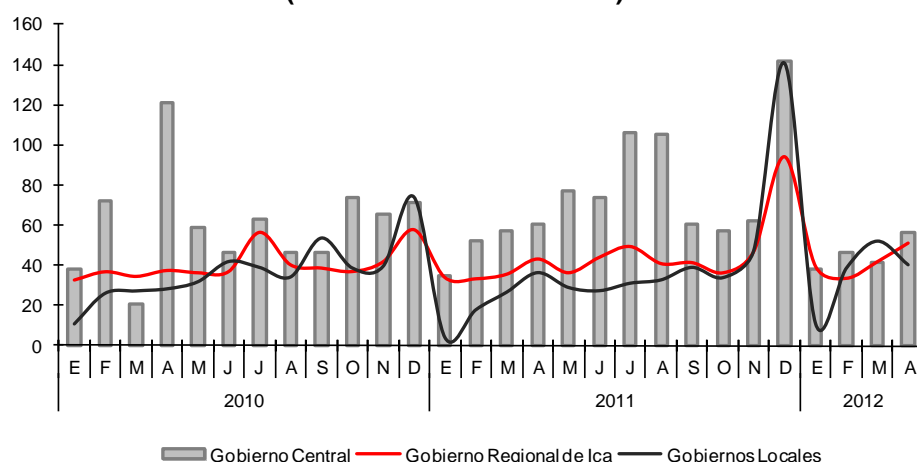

Elaboración: BCRP, Sucursal Huancayo.

CUADRO N° 18
GASTO PÚBLICO DEVENGADO POR TIPO Y NIVELES DE GOBIERNO 1/
(Miles de nuevos soles)

	ABRIL			ENERO - ABRIL		
	2011	2012	Var. % 2/	2011	2012	Var. % 2/
GASTOS CORRIENTES	83 461	101 861	17,3	317 361	359 037	8,6
Gobierno Central	38 836	51 039	26,3	149 479	165 890	6,5
Gobierno Regional de Ica	30 148	36 567	16,5	122 389	141 646	11,1
Gobiernos Locales	14 477	14 255	-5,4	45 494	51 501	8,7
GASTOS DE CAPITAL	56 518	45 862	-22,0	118 965	131 745	6,3
Gobierno Central	21 473	5 236	-76,6	54 953	16 186	-71,7
Gobierno Regional de Ica	13 143	14 586	6,6	24 387	24 928	-1,9
Gobiernos Locales	21 902	26 040	14,2	39 626	90 631	119,6
SERVICIO DE LA DEUDA	6	0	-100,0	23	0	-100,0
Gobiernos Locales	6	0	-100,0	23	0	-100,0
TOTAL	139 985	147 723	1,4	436 350	490 782	8,0

1/ Gasto devengado: Nivel de gasto que se asocia a la verificación del cumplimiento de las obligaciones, esto es la entrega del bien o prestación del servicio.

2/ Variación en términos reales.

Fuente: Ministerio de Economía y Finanzas – SIAF

Elaboración: BCRP, Sucursal Huancayo.

**GRÁFICO N° 27
PARTICIPACIÓN DEL GASTO
(Enero – Abril 2012)**

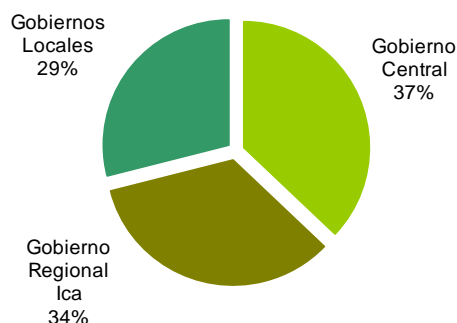

**GRÁFICO N° 28
COMPOSICIÓN DEL GASTO PÚBLICO
(Enero – Abril 2012)**

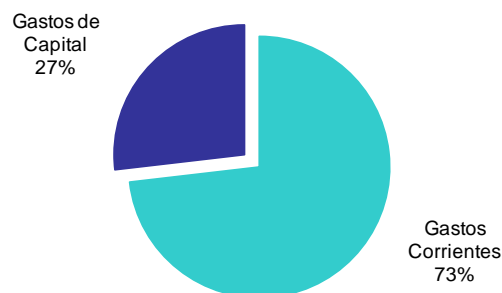

Elaboración: BCRP, Sucursal Huancayo.

A nivel de Genérica de Gasto, en lo que va del año, los mayores Gastos Corrientes (8,6 por ciento), se explicaron por el aumento en el pago de Personal y Obligaciones Sociales (2,5 por ciento) y de Bienes y Servicios (59,2 por

ciento); en tanto que la expansión de los Gastos de Capital (6,3 por ciento) se debió a las mayores Adquisiciones de Activos no Financieros (15,8 por ciento).

**CUADRO N° 19
GASTO PÚBLICO DEVENGADO POR GENÉRICA Y NIVELES DE GOBIERNO 1/
(Miles de nuevos soles)**

	ABRIL			ENERO – ABRIL		
	2011	2012	Var. % 2/	2011	2012	Var. % 2/
GASTOS CORRIENTES	83 461	101 861	17,3	317 361	359 037	8,6
Personal y Obligaciones Sociales	39 968	41 485	-0,3	161 206	172 153	2,5
Pensiones y Otras Prest. Sociales	25 314	26 452	0,4	95 209	95 399	-3,8
Bienes y Servicios	15 698	32 943	101,6	51 357	85 156	59,2
Donaciones y Transferencias	1 518	241	-84,8	3 025	3 173	0,7
Otros Gastos	963	740	-26,2	6 564	3 156	-53,8
GASTOS DE CAPITAL	56 518	45 862	-22,0	118 965	131 745	6,3
Adquisición de Activos No Financieros	53 573	44 809	-19,6	107 407	129 579	15,8
Adquisición de Activos Financieros	0	0	0,0	0	0	0,0
Donaciones y Transferencias	2 945	953	-68,9	10 318	1 918	-82,2
Otros Gastos	0	100	-	1 241	249	-80,8
SERVICIO DE LA DEUDA	6	0	-100,0	23	0	-100,0
Servicio de la Deuda Pública	6	0	-100,0	23	0	-100,0
TOTAL	139 985	147 723	1,4	436 350	490 782	8,0

1/ Gasto devengado: Nivel de gasto que se asocia a la verificación del cumplimiento de las obligaciones, esto es la entrega del bien o prestación del servicio.

2/ Variación en términos reales.

Fuente: Ministerio de Economía y Finanzas – SIAF

Elaboración: BCRP, Sucursal Huancayo.

4.3. Inversiones del Sector Público

En abril, la Adquisición de Activos No Financieros (Inversiones) del sector público totalizó S/. 44,8 millones, menor en 19,6 por ciento debido a la disminución en los gastos en Saneamiento (-44,2 por ciento), Salud (-95,7 por ciento), Educación (-13,4 por ciento) y Vivienda y Desarrollo Urbano (-49,8 por ciento).

Entre enero y abril, las inversiones sumaron S/. 129,6 millones, mayores en 15,8 por ciento debido a la ejecución en Turismo (11 084,1 por ciento), Transporte (45,1 por ciento), y Saneamiento (33,7 por ciento). En cuanto a su participación, el gasto destinado a Transportes y Saneamiento equivale al 52 por ciento de la inversión total ejecutada.

CUADRO N° 20
INVERSIONES DEL SECTOR PÚBLICO TOTAL POR FUNCIONES 1/
(Miles de nuevos soles)

	ABRIL			ENERO – ABRIL		
	2011	2012	Var. % 2/	2011	2012	Var. % 2/
03: Planeamiento y Contingencia	1 331	3 558	156,9	3 317	11 244	225,4
04: Defensa y Seguridad Nacional	3	0	-100,0	4 052	3	-99,9
05: Orden Público y Seguridad	244	393	54,9	1 937	1 487	-26,3
06: Justicia	28	0	-100,0	351	29	-92,0
07: Trabajo	0	1	-	1	14	877,3
08: Comercio	425	22	-95,0	515	184	-65,6
09: Turismo	6	919	14 922,9	36	4 186	11 084,1
10: Agropecuaria	609	1 034	63,1	2 506	3 097	18,6
11: Pesca	0	513	-	403	513	22,3
12: Energía	1 566	1 145	-29,7	3 514	2 470	-32,5
13: Minería	0	0	-	0	5	-
14: Industria	6	1	-77,7	9	7	-24,3
15: Transporte	7 227	18 851	150,6	26 975	40 779	45,1
16: Comunicaciones	222	0	-100,0	327	0	-100,0
17: Medio Ambiente	803	2 173	159,9	2 872	6 268	109,5
18: Saneamiento	12 461	7 237	-44,2	20 045	27 911	33,7
19: Vivienda y Desarrollo Urbano	1 933	1 010	-49,8	2 593	3 066	13,5
20: Salud	19 800	895	-95,7	21 683	2 994	-86,7
21: Cultura y Deporte	760	1 379	74,3	1 492	8 757	463,3
22: Educación	5 997	5 404	-13,4	14 391	15 003	0,1
23: Protección Social	152	273	72,8	388	1 560	286,0
TOTAL	53 573	44 809	-19,6	107 407	129 579	15,8
Gobierno Central	20 290	4 190	-80,2	45 157	14 027	-70,2
Gobierno Regional de Ica	13 143	14 586	6,6	24 387	24 928	-1,9
Gobiernos Locales	20 139	26 033	24,2	37 863	90 624	129,8

1/ Gasto devengado: Nivel de gasto que se asocia a la verificación del cumplimiento de las obligaciones, esto es la entrega del bien o prestación del servicio.

2/ Variación en términos reales.

Fuente: Ministerio de Economía y Finanzas – SIAF

Elaboración: BCRP, Sucursal Huancayo.

GRÁFICO N° 29
PARTICIPACIÓN DE LAS INVERSIONES
(Enero – Abril 2012)



GRÁFICO N° 30
EVOLUCIÓN DE LA INVERSIÓN PÚBLICA TOTAL
(Millones de nuevos soles)



Elaboración: BCRP, Sucursal Huancayo.

V. MONEDA Y CRÉDITO

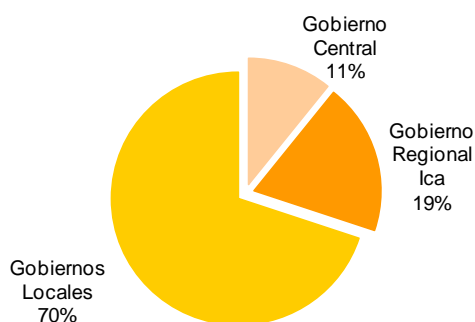
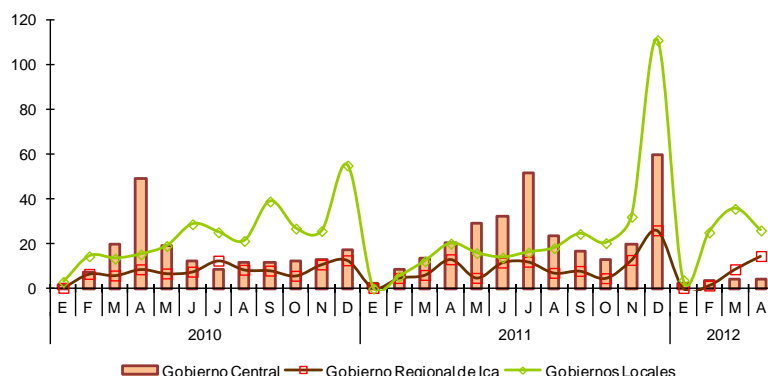
El sistema financiero regional continuó con su senda de dinamismo, es así que, los depósitos y créditos se incrementaron 6,2 y 17,6 por ciento, respectivamente, con

relación a abril del año pasado. En lo que respecta a la morosidad, se registró un aumento de 0,2 puntos porcentuales, situándose el ratio en 3,4 por ciento.

5.1. Depósitos del Sistema Financiero

Los depósitos en el sistema financiero totalizaron S/. 1 648,3 millones, superior en 6,2 por ciento respecto a abril de 2011, sustentado en los mayores depósitos en moneda nacional (13,2 por ciento), aunque

contrarrestado parcialmente por los de moneda extranjera (-9,0 por ciento). Los depósitos en nuevos soles representaron el 73,1 por ciento del total, frente al 26,9 por ciento de los de dólares.

CUADRO N° 21
DEPÓSITOS DEL SISTEMA FINANCIERO 1/
(Miles de nuevos soles)

	ABRIL		
	2011	2012	Var. % 2/
Empresas Bancarias	956 010	1 033 659	3,9
Instituciones de Microfinanzas	535 133	614 685	10,4
Cajas Municipales	291 783	344 318	13,4
Cajas Rurales	241 089	266 045	6,0
Empresas Financieras	2 261	4 322	83,6
TOTAL	1 491 143	1 648 344	6,2
En M/N	1 022 227	1 204 074	13,2
En M/E	468 916	444 270	-9,0

1/ Incluye a las empresas bancarias y de microfinanzas a excepción del Banco de la Nación y Agrobanco.

2/ Variación en valores reales

Fuente: SBS.

Elaboración: BCRP, Sucursal Huancayo.

CUADRO N° 22
EVOLUCIÓN SEGÚN TIPO DE DEPÓSITOS
(Miles de nuevos soles) 1/

	ABRIL		
	2011	2012	Var. % 1/
Vista	254 590	276 266	4,3
Ahorro	606 909	662 691	4,9
Plazo	629 643	709 387	8,3
TOTAL	1 491 143	1 648 344	6,2

1/ Variación en valores reales.

Fuente: SBS.

Elaboración: BCRP, Sucursal Huancayo.

Por modalidades de captación, los depósitos a la vista aumentaron 4,3 por ciento, debido a que las entidades de microfinanzas realizaron depósitos en las cuentas que mantienen en la banca, ante la recuperación de sus créditos por campaña escolar. En el caso de los depósitos de ahorro y a plazo, la expansión fue de 4,9 y 8,3 por ciento, respectivamente, atribuido a que los trabajadores mantienen en el sistema los fondos que recibieron por concepto de distribución de utilidades. También contribuyó a ello, las mejoras en algunos sectores de la economía regional, especialmente la relacionada a hidrocarburos (ampliación de ducto del gas de Camisea), la construcción pública y privada, así como el mayor dinamismo de la agroindustria y de

algunos subsectores manufactureros, lo que ha impulsado el empleo que ha favorecido la captación de depósitos por pago de planillas, ahorros y CTS. Por tipo de instituciones, se observó un mayor dinamismo de las Instituciones de Microfinanzas cuyos depósitos aumentaron 10,4 por ciento frente al crecimiento de 3,9 por ciento de las Empresas Bancarias, lo que elevó en 1,4 puntos porcentuales la participación de las microfinancieras para situarse en 37,3 por ciento. Cabe indicar que el Banco de Crédito y la Caja Municipal de Ica concentraron los mayores depósitos, sumando ambas el 50,6 por ciento del total.

GRÁFICO N° 31
DEPÓSITOS DE LAS EMPRESAS BANCARIAS Y DE MICROFINANZAS
(En variaciones porcentuales reales 1/)

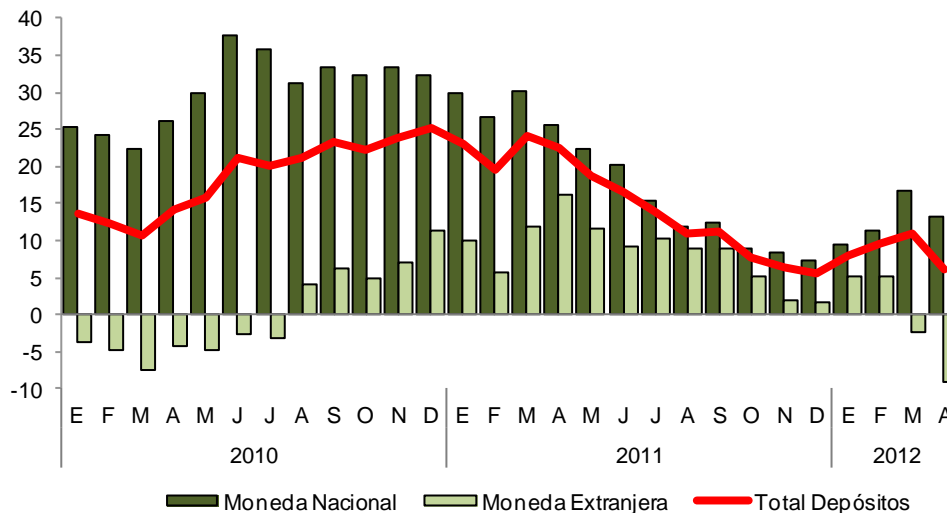

1/ Respecto a similar mes del año anterior.

Elaboración: BCRP, Sucursal Huancayo

CUADRO N° 23
PARTICIPACIÓN EN LOS DEPÓSITOS
(En porcentaje)

ENTIDAD	ABRIL		
	Miles de S/.	Mes	Acumulado
Banco de Crédito	542 077	32,9	32,9
Caja Municipal de Ica	291 559	17,7	50,6
Caja Rural Señor de Luren	265 186	16,1	66,7
Banco Continental	190 841	11,6	78,2
Interbank	123 558	7,5	85,7
Scotiabank	112 712	6,8	92,6
Interamericano de Finanzas	31 005	1,9	94,5
Caja Municipal de Pisco	30 581	1,9	96,3
Mibanco	18 221	1,1	97,4
Caja Municipal de Arequipa	18 032	1,1	98,5
Banco Azteca del Perú	5 750	0,3	98,9
Banco de Comercio	4 506	0,3	99,1
Financiera Crediscotía	4 322	0,3	99,4
Banco Falabella	2 934	0,2	99,6
Caja Municipal de Huancayo	2 560	0,2	99,7
Banco Financiero	2 055	0,1	99,9
Caja Municipal de Sullana	993	0,1	99,9
Caja Rural Nuestra Gente	859	0,1	100,0
Caja Municipal de Piura	592	0,0	100,0
Financiera Edyficar	0	0,0	100,0
TOTAL	1 648 344	100,0	100,0

Fuente: SBS.

Elaboración: BCRP, Sucursal Huancayo.

5.2 Crédito del Sistema Financiero

El crédito al sector privado continuó creciendo, registrándose un saldo de S/. 2 477,1 millones, superior en 17,6 por ciento respecto a abril de 2011, sustentado en el dinamismo de las actividades de comercio, servicios y construcción. En cuanto a tipo de crédito, el 25,8 por ciento se canalizó bajo la modalidad de consumo; el 35,8 en la categoría comercial; 27,2 por ciento a las pequeñas y microempresas, y el 11,2 por ciento a préstamos hipotecarios. La mayor participación en préstamos hipotecarios responde a proyectos de vivienda desarrollados por inmobiliarias locales así como de Lima, principalmente en las provincias de Ica y Chincha, con financiamiento de Techo Propio y Mi Vivienda.

Por tipo de moneda, se registró un incremento de los créditos en nuevos soles (20,7 por ciento), así como de las colocaciones en

dólares (11,3 por ciento), en este último caso ha denotado un crecimiento luego de varios meses de contracción, lo que obedece a la demanda de las empresas vinculadas con el sector exportador, así como por las expectativas de depreciación de esta moneda. Cabe precisar que la dolarización de los créditos se situó en 31,4 por ciento.

Según tipo de instituciones, las colocaciones de las Empresas Bancarias mostraron un mejor desenvolvimiento (21,0 por ciento) que las Instituciones de Microfinanzas (10,1 por ciento), aumentando 2,0 puntos porcentuales su participación en el mercado, para situarse en 70,6 por ciento. Por entidades, los bancos, de Crédito y Continental concentraron el 45,2 por ciento en las colocaciones.

CUADRO N° 24
CRÉDITOS DEL SISTEMA FINANCIERO 1/
(Miles de nuevos soles)

	ABRIL		
	2011	2012	Var. % 2/
Empresas Bancarias	1 388 110	1 748 269	21,0
Instituciones de Microfinanzas	636 250	728 833	10,1
Empresas Financieras	125 850	159 827	22,0
Cajas municipales	280 391	335 125	14,8
Cajas rurales	230 009	231 374	-3,3
Edpymes	0	2 507	-
TOTAL	2 024 360	2 477 102	17,6
En M/N	1 353 180	1 699 437	20,7
En M/E	671 180	777 666	11,3

1/ Incluye a las empresas bancarias y de microfinanzas a excepción del Banco de la Nación y Agrobanco.

2/ Variación en valores reales

Fuente: SBS.

Elaboración: BCRP, Sucursal Huancayo.

CUADRO N° 25
COLOCACIONES POR TIPO DE CRÉDITO 1/

TIPO DE CREDITO	Var.%		Part.% Abril 12
	Abr. 12/	Abr. 11	
Comercial	15,6	35,8	
Consumo	19,7	25,8	
Hipotecario	16,6	11,2	
MES	7,7	27,2	
TOTAL	17,6	100,0	

1/ Variación en valores reales

Fuente: SBS.

Elaboración: BCRP, Sucursal Huancayo.

GRÁFICO N° 32
COLOCACIONES DE LAS EMPRESAS BANCARIAS Y DE MICROFINANZAS
(En variaciones porcentuales reales 1/)

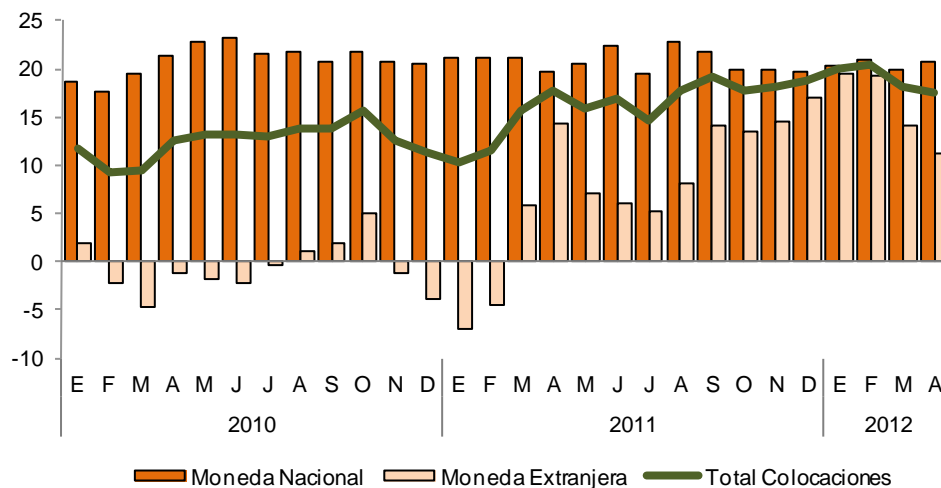

1/ Respecto a similar mes del año anterior.

Elaboración: BCRP, Sucursal Huancayo

CUADRO N° 26
PARTICIPACIÓN EN LOS CRÉDITOS
(En porcentaje)

ENTIDAD	ABRIL		
	Miles de S/.	Mes	Acumulado
Banco de Crédito	716 067	28,9	28,9
Banco Continental	403 566	16,3	45,2
Interbank	278 790	11,3	56,5
Caja Municipal de Ica	231 167	9,3	65,8
Caja Rural Señor de Luren	219 812	8,9	74,7
Scotiabank	154 090	6,2	80,9
Financiera Crediscotia	120 099	4,8	85,7
Mibanco	103 589	4,2	89,9
Caja Municipal de Arequipa	55 401	2,2	92,1
Falabella	36 660	1,5	93,6
Banco Azteca del Perú	32 542	1,3	94,9
Caja Municipal de Pisco	27 412	1,1	96,0
Financiera TFC	13 969	0,6	96,6
Banco Financiero	13 093	0,5	97,1
Caja Municipal de Sullana	12 741	0,5	97,7
Financiera Efectiva	12 285	0,5	98,2
Caja Rural Nuestra Gente	11 562	0,5	98,6
Interamericano de Finanzas	8 558	0,3	99,0
Financiera Uno	8 125	0,3	99,3
Financiera Edyficar	5 349	0,2	99,5
Caja Municipal de Huancayo	5 266	0,2	99,7
Caja Municipal de Piura	3 138	0,1	99,8
Edpyme Pronegocios	2 507	0,1	99,9
Banco de Comercio	1 315	0,1	100,0
TOTAL	2 477 102	100,0	100,0

Fuente: SBS.

Elaboración: BCRP, Sucursal Huancayo.

5.3. Morosidad del Sistema Financiero

La morosidad fue 3,4 por ciento, superior en 0,2 puntos porcentuales respecto a abril del año pasado. Este resultado está asociado principalmente a los créditos comerciales e hipotecarios.

Según entidades, las Empresas Bancarias y Edpymes mostraron el más bajo índice de morosidad con ratios de 2,1 y 2,4 por ciento, respectivamente, frente a las Cajas Rurales cuyo ratio fue 11,1 por ciento.

CUADRO N° 27
MOROSIDAD DEL SISTEMA FINANCIERO
(En porcentaje de las colocaciones brutas)

	ABRIL 1/		
	2011	2012	Var.
Empresas Bancarias	2,1	2,1	0,0
Empresas Financieras	3,1	3,5	0,4
Cajas Municipales	4,6	5,3	0,7
Cajas Rurales	10,1	11,1	1,0
Edpymes	n.d	2,4	-
Total	3,2	3,4	0,2

1/ Abril 2012, preliminar.

Fuente: SBS y Entidades del Sistema Financiero.

Elaboración: BCRP, Sucursal Huancayo.

5.4. Crédito a la Pequeña y Microempresa

El crédito a la pequeña y microempresa acumuló en abril un saldo de S/. 757,8 millones, mayor en 7,7 por ciento en términos reales, respecto al mismo mes del año pasado.

El crédito proviene principalmente de las microfinancieras (con un 56,8 por ciento de participación), destacando las Cajas Municipales que proporcionaron el 27,5 por ciento del crédito total, seguido de las Cajas Rurales con un 18,3 por ciento.

CUADRO N° 28
CRÉDITO A LA PEQUEÑA Y MICROEMPRESA
(Miles de nuevos soles)

INSTITUCIONES	ABRIL		
	2011	2012	Var. % 1/
Empresas Bancarias	303 805	327 665	3,6
Instituciones de Microfinanzas	372 236	430 114	11,0
Empresas Financieras	73 896	82 897	7,8
Cajas Municipales	174 193	208 665	15,1
Cajas Rurales	124 147	138 553	7,2
TOTAL	676 041	757 780	7,7

1/ Variación en valores reales

Fuente: SBS.

Elaboración: BCRP, Sucursal Huancayo.

INFORMACIÓN ESTADÍSTICA MENSUAL

ANEXO 1

ICA: PRODUCCIÓN AGROPECUARIA
(En toneladas)

PRODUCTOS	2011										2012				
	ENE - ABR	ABR	MAY	JUN	JUL	AGO	SET	OCT	NOV	DIC	ENE	FEB	MAR	ABR	ENE - ABR
TOTAL AGRÍCOLA	327 032	78 187	81 557	82 968	131 000	152 888	123 524	121 266	109 075	95 622	82 860	94 484	66 680	84 045	328 070
Aji	49	0	30	11	40	15	0	6	0	32	32	21	27	81	160
Alcachofa	528	0	0	1 893	5 241	8 567	12 793	14 118	15 564	865	596	0	51	0	647
Algodón 1/	31 799	20 009	17 544	9 369	5 576	649	109	82	455	1 445	4 429	7 549	2 148	21 753	35 878
Camote	6 420	1 625	1 263	2 190	1 445	1 222	967	2 342	694	526	207	2 222	2 222	1 471	6 122
Cebolla cabeza amarilla	3 179	0	0	1 704	11 810	13 061	23 102	35 752	9 450	3 698	0	2 925	0	0	2 925
Espárrago	34 619	9 080	7 795	6 649	7 478	9 987	16 457	26 040	20 734	14 660	10 808	8 264	7 191	8 783	35 045
Garbanzo grano seco	0	0	0	0	0	76	519	202	73	0	0	0	0	0	0
Limón sutil	491	371	146	573	272	73	0	0	74	33	0	27	41	246	315
Lúcuma	278	235	274	249	429	60	0	0	0	0	0	15	186	364	565
Maíz amarillo duro	24 681	4 530	8 481	8 743	12 374	11 367	7 344	9 977	4 293	5 470	8 067	11 397	10 735	6 025	36 225
Maíz choclo	0	0	514	352	771	3 223	7 869	1 769	543	0	242	0	0	0	242
Mandarina	8 395	5 157	9 452	7 542	7 396	8 131	1 593	0	0	0	0	524	829	4 618	5 971
Mango	5 016	305	40	0	0	0	0	0	0	0	98	1 357	1 995	304	3 754
Naranja	61	49	1 431	5 062	11 812	3 399	1 944	0	0	0	0	0	0	42	42
Olivo	30	30	134	110	980	395	2	0	0	0	0	0	0	0	0
Palto	5 711	4 416	5 763	5 300	6 488	5 296	2 244	28	0	0	0	610	1 266	2 874	4 750
Pallar grano seco	71	0	0	145	1 442	1 941	2 538	1 071	773	226	12	18	13	11	54
Papa	883	549	71	84	7 727	47 903	19 977	3 702	0	0	0	214	283	310	807
Páprika	6 685	3 250	5 213	1 348	598	164	86	207	75	176	268	1 522	1 723	1 974	5 487
Pecano	0	0	612	596	176	0	0	0	59	0	0	0	0	111	111
Plátano	616	162	154	158	157	152	151	156	160	183	173	168	161	162	664
Sandía	7 094	706	193	105	372	24	41	685	2 557	2 963	3 333	1 639	1 585	1 393	7 949
Tangelo	0	0	0	5 845	16 662	6 248	618	0	0	0	0	0	0	0	0
Tomate	34 846	1 874	1 013	1 178	1 168	1 277	1 875	5 054	17 081	20 532	9 627	10 949	887	1 479	22 943
Uva	79 322	7 381	0	0	0	40	44	2 887	20 758	30 086	30 309	27 432	18 855	12 953	89 548
Yuca	19	19	957	70	606	486	330	0	20	73	0	0	0	338	338
Zapallo	6 151	946	2 607	8 025	8 002	12 249	3 800	2 102	1 222	415	354	1 371	1 595	1 293	4 613
TOTAL PECUARIO	56 238	14 106	14 242	14 308	14 570	14 878	14 955	14 984	18 969	19 455	16 067	16 859	16 077	15 100	64 102
Carne	16 940	4 171,1	4 229,4	4 360,0	4 648,4	4 736,3	4 516,2	4 614,0	8 540,3	8 963,6	5 463,4	6 019,4	5 975,6	5 266,1	22 724
Carne de ave	14 164	3 420	3 497	3 658	3 904	4 031	3 811	3 844	7 888	8 128	4 821	5 348	5 358	4 652	20 178
Carne de caprino	156	49	44	41	49	42	42	36	37	43	43	35	40	46	164
Carne de ovino	72	25	21	21	27	18	17	15	14	18	12	12	15	16	55
Carne de porcino	1 517	386	346	360	343	366	369	375	338	435	324	363	295	246	1 228
Carne de vacuno	1 032	290	321	280	325	279	277	343	263	340	263	261	268	306	1 099
Huevos	28 729	7 226	7 255	7 282	7 342	7 473	7 601	7 708	7 737	7 748	7 885	8 266	7 240	7 163	30 555
Leche de vacuno	10 557	2 706	2 754	2 663	2 576	2 665	2 835	2 659	2 689	2 740	2 715	2 570	2 858	2 667	10 811

1/ Incluye las variedades tanguis, hazera y pima.

Fuente: MINAG

Elaboración: BCRP, Sucursal Huancayo.

ANEXO 2

**ICA: SIEMBRAS DE PRINCIPALES CULTIVOS
(En hectáreas)**

	2010 - 2011					2011 - 2012									
	AGO-ABR	ABR	MAY	JUN	JUL	AGO	SET	OCT	NOV	DIC	ENE	FEB	MAR	ABR	AGO-ABR
Cultivos Transitorios															
Aji	26	0	0	5	0	17	1	4	0	0	0	0	0	0	22
Alcachofa	953	301	1 308	26	80	0	0	0	0	0	15	235	264	1 008	1 522
Algodón 1/	22 132	1 327	2 205	809	1 077	4 650	13 382	4 428	1 184	0	0	32	145	762	24 583
Arveja grano verde	64	12	5	0	0	7	22	10	13	19	0	15	9	0	95
Camote	665	50	103	28	16	16	117	136	45	65	45	80	72	120	696
Cebada grano	80	0	0	0	0	0	0	0	0	0	16	41	16	0	73
Cebolla	198	107	104	14	0	0	0	28	0	0	49	23	77	18	195
Cebolla cabeza amarilla	316	203	564	604	90	20	20	65	0	0	20	57	60	300	542
Maíz amarillo duro	8 290	689	980	686	303	576	882	1 449	693	913	600	1 819	1 409	986	9 326
Pallar grano seco	3 371	523	166	8	16	6	7	5	4	0	52	1 021	2 076	1 108	4 279
Pallar grano verde	199	0	0	0	0	0	0	0	0	0	0	59	43	32	134
Papa	1 326	1 143	1 043	14	0	30	18	36	15	23	0	0	31	1 248	1 401
Páprika	1 459	39	8	23	12	265	333	406	332	90	115	12	2	5	1 560
Tomate	508	27	46	60	84	281	65	128	16	7	27	30	53	27	634
Zapallo	1 091	212	85	30	11	16	31	63	39	36	44	88	515	251	1 081
Cultivos Permanentes															
Alfalfa	141	2	33	7	30	25	23	60	0	7	3	3	35	0	156
Espárrago	190	0	0	0	0	5	0	70	6	60	0	20	80	0	241
Mandarina	43	0	0	0	0	210	106	0	0	0	4	3	0	0	323
Olivo	0	0	0	0	10	8	1	0	0	0	0	0	0	0	9
Palto	346	19	22	5	60	39	71	77	68	4	6	0	0	3	267
Sandía	305	12	1	10	54	59	40	80	34	26	6	8	3	0	254
Tangelo	36	0	0	0	0	0	4	0	11	0	0	0	0	1	16
Vid	819	5	0	0	20	69	80	61	21	15	136	15	0	0	396

1/ Incluye las variedades tanguis, hazera y pima.

Fuente: Dirección Regional de Agricultura de Ica.

Elaboración: BCRP, Sucursal Huancayo.

ANEXO 3

ICA: PRODUCCIÓN PESQUERA
(En toneladas)

	2011										2012				
	ENE - ABR	ABR	MAY	JUN	JUL	AGO	SET	OCT	NOV	DIC	ENE	FEB	MAR	ABR	ENE - ABR
PESCA ARTESANAL	10 991,0	3 578,3	5 088,6	6 350,4	6 061,8	11 252,4	8 573,3	9 522,5	7 022,2	7 381,2	5 097,5	3 826,9	7 367,5	9 443,8	25 735,6
CONSUMO HUMANO DIRECTO	6 963,9	2 605,1	1 914,2	3 884,4	4 167,7	7 654,2	5 621,3	6 821,6	5 672,6	5 815,9	4 241,4	2 131,3	7 133,6	8 616,5	22 122,8
FRESCO	3 272,2	929,7	739,9	2 549,8	2 993,0	5 121,1	4 317,5	4 118,4	3 481,5	5 501,6	2 749,0	1 483,1	6 470,6	3 944,8	14 647,5
PESCADO	2 295,1	659,8	539,6	2 063,1	2 667,4	4 687,1	4 042,0	3 659,8	3 230,5	4 973,5	2 417,9	1 257,6	6 140,0	3 793,9	13 609,4
Bobo	31,8	8,8	4,6	1,6	11,6	17,4	4,7	9,4	8,6	4,6	6,1	7,1	9,9	11,6	34,6
Bonito	475,2	0,8	0,7	2,6	14,2	0,0	0,0	0,0	173,2	330,1	17,0	100,7	307,5	303,4	728,5
Caballa	74,7	2,1	11,8	57,0	13,5	2,1	1,2	0,6	30,0	249,6	16,4	17,5	25,5	0,2	59,6
Jurel	30,9	6,3	74,8	168,1	95,4	7,4	3,3	3,2	1,5	3 532,1	2 094,7	700,1	5 468,8	981,5	9 245,1
Tollo	6,7	2,6	3,6	0,0	0,8	0,8	3,0	2,2	3,3	3,5	3,1	6,0	24,0	10,5	43,6
Otros	1 675,7	639,2	444,2	1 833,9	2 531,9	4 659,4	4 029,8	3 644,4	3 013,9	853,8	280,6	426,2	304,4	2 486,7	3 498,0
MARISCOS	977,1	269,9	200,3	486,7	325,6	434,0	275,5	458,6	251,0	528,1	331,1	225,5	330,7	150,9	1 038,1
Almeja	0,0	0,0	0,0	23,1	0,0	0,0	0,0	0,0	0,0	0,0	1,0	0,8	1,1	1,1	3,9
Cangrejo	80,8	27,0	19,8	30,2	53,1	56,2	6,3	31,3	31,4	55,6	51,6	41,3	39,5	52,8	185,2
Caracol	77,1	26,0	16,1	32,7	48,9	44,1	8,0	33,6	28,3	46,4	32,9	22,9	34,8	11,8	102,5
Choro	116,7	37,6	23,8	15,6	61,1	62,4	22,6	36,9	34,4	34,1	17,4	13,1	27,8	6,0	64,3
Concha de Abanico	289,1	103,3	105,5	308,5	37,4	163,0	211,2	267,3	76,5	169,0	77,3	2,0	142,0	2,5	223,8
Pulpo	32,3	9,4	7,6	0,4	57,6	32,4	1,6	25,9	0,0	14,2	38,3	48,0	21,7	27,2	135,2
Otros	381,0	66,6	27,5	76,2	67,4	75,8	25,8	63,6	80,5	208,8	112,6	97,5	63,8	49,4	323,2
ENLATADO	419,7	358,0	176,5	46,2	9,0	16,8	41,7	8,4	520,2	38,6	0,0	55,4	32,5	4 354,0	4 441,9
Anchoveta	104,0	42,4	44,9	37,8	0,0	0,0	9,4	0,0	0,6	0,0	0,0	0,0	0,0	2,0	2,0
Jurel	159,0	159,0	0,0	0,0	0,0	0,0	0,0	0,0	516,7	0,0	0,0	0,0	0,0	4 314,6	4 314,6
Navaja	0,0	0,0	0,0	0,0	0,0	0,0	0,0	0,0	0,0	0,0	0,0	23,6	12,2	0,0	35,8
Otros	156,7	156,7	131,6	8,3	9,0	16,8	32,3	8,4	2,9	38,6	0,0	31,8	20,3	37,4	89,4
CONGELADO	2 059,8	986,9	183,9	359,4	162,1	1 891,1	795,5	1 198,8	579,8	39,5	348,2	322,2	245,9	90,7	1 007,0
Chanque/Abalón	35,8	0,0	0,0	0,0	20,9	48,3	33,1	0,0	0,0	0,0	0,0	5,6	1,3	0,0	6,9
Concha de Abanico	478,2	138,7	108,8	238,5	132,2	238,1	65,9	117,6	22,1	12,0	46,0	0,0	0,0	0,0	46,0
Lapa	651,7	0,0	60,4	117,7	9,0	56,5	0,0	0,0	0,0	0,0	0,0	0,0	0,0	0,0	0,0
Ovas de Falso Volador	2,4	2,4	0,0	0,0	0,0	0,0	0,0	0,0	0,0	27,5	58,6	70,6	0,0	0,0	129,3
Otros	891,7	845,8	14,7	3,3	0,0	1 548,1	696,5	1 081,2	557,7	0,0	243,5	246,0	244,7	90,7	824,9
CURADO	1 212,2	330,5	813,9	929,1	1 003,6	625,2	466,5	1 496,0	1 091,1	236,2	1 144,2	270,6	384,6	227,1	2 026,4
Anchoveta	1 212,2	330,5	813,9	929,1	1 003,6	625,2	466,5	1 496,0	1 091,1	236,2	1 144,2	270,6	384,6	227,1	2 026,4
ACUICULTURA	0,0	0,0	0,0	0,0	0,0	0,0	0,0	0,0	0,0	0,0	0,0	0,0	0,0	0,0	0,0
Concha de Abanico	0,0	0,0	0,0	0,0	0,0	0,0	0,0	0,0	0,0	0,0	0,0	0,0	0,0	0,0	0,0
CONSUMO HUMANO INDIRECTO	4 027,0	973,2	3 174,5	2 466,0	1 894,1	3 598,2	2 952,0	2 700,8	1 349,6	1 565,4	856,1	1 695,6	233,8	827,2	3 612,8
Anchoveta	702,0	452,5	1 874,6	998,2	667,2	2 575,3	1 764,0	1 588,3	1 145,3	15,2	0,0	179,7	0,5	698,9	879,1
Sargazo Húmedo	0,0	0,0	0,0	0,0	0,0	0,0	0,0	0,0	0,0	0,0	0,0	0,0	0,0	0,0	0,0
Otros	3 325,1	520,7	1 299,8	1 467,8	1 226,9	1 022,9	1 188,0	1 112,5	204,3	1 550,1	856,1	1 515,9	233,3	128,4	2 733,7
PESCA INDUSTRIAL	568 141,0	429 263	344 540	260 762	23 088	0	0	0	100 585	249 802	31 804	0	0	0	31 804,0

Fuente: Dirección Regional de Producción - Ica

Elaboración: BCRP, Sucursal Huancayo.

ANEXO 4

**ICA: PRODUCCIÓN ELÉCTRICA
(EN MEGAVATIOS HORA)**

	2011										2012				
	ENE - ABR	ABR	MAY	JUN	JUL	AGO	SET	OCT	NOV	DIC	ENE	FEB	MAR	ABR	ENE - ABR
ENERGÍA ELÉCTRICA (MWH)	86 486	20 591	18 085	41 245	61 230	73 891	75 060	64 421	61 049	55 682	50 710	44 480	55 802	47 968	198 961

Fuente: Ministerio de Energía y Minas.

Elaboración: BCRP, Sucursal Huancayo.

ANEXO 5

ICA: PRODUCCIÓN MINERA METÁLICA

Producción Metálica Concentración	2011										2012				
	ENE - ABR	ABR	MAY	JUN	JUL	AGO	SET	OCT	NOV	DIC	ENE	FEB	MAR	ABR	ENE - ABR
Cobre (TMF)	7 644	1 745	2 177	1 816	2 053	2 013	2 245	2 713	2 049	2 479	2 169	1 711	2 221	2 310	8 410
Hierro (TMF)	2 473 624	576 294	528 382	798 761	553 667	420 460	491 580	535 534	471 985	736 944	522 443	372 529	572 432	493 456	1 960 860
Oro (GRF)	0	0	0	525	296	328	388	241	273	556	0	482	0	340	822
Plata (KGF)	19 974	4 637	5 795	4 847	4 935	6 295	7 443	7 032	5 186	7 114	5 795	6 686	6 146	6 794	25 422
Plomo (TMF)	2 747	697	818	801	682	772	941	843	745	892	766	1 015	832	1 058	3 671
Zinc (TMF)	27 000	6 700	6 527	9 092	8 545	7 337	8 086	10 108	9 974	9 488	9 405	8 795	7 624	7 876	33 700

Fuente: MINEM.

Elaboración: BCRP, Sucursal Huancayo.

ANEXO 6

ICA: PRODUCCIÓN MANUFACTURERA
(VOLÚMEN FÍSICO)

	2011										2012				
	ENE-ABR	ABR	MAY	JUN	JUL	AGO	SET	OCT	NOV	DIC	ENE	FEB	MAR	ABR	ENE-ABR
REFINACIÓN DE METALES - TM	11 334	2 739	2 719	2 074	2 143	2 043	2 360	3 239	3 150	3 229	2 529	2 314	2 275	2 249	9 367
Estaño	11 334	2 739	2 719	2 074	2 143	2 043	2 360	3 239	3 150	3 229	2 529	2 314	2 275	2 249	9 367
PRODUCTOS PESQUEROS - TM	162 986	123 509	100 424	75 474	7 598	1 144	1 540	746	27 897	49 176	10 154	570	627	3 362	14 713
Harina de pescado	131 208	99 859	82 976	63 157	5 665	0	0	0	23 166	34 967	6 774	0	0	0	6 774
Aceite de pescado	30 731	23 355	16 049	11 027	719	0	0	0	4 577	14 131	1 342	62	115	401	1 920
Conserva de pescado	500	186	1 307	1 143	1 030	743	1 269	354	12	78	1 761	258	404	2 400	4 823
Pescado congelado	547	109	92	147	184	401	271	392	142	0	277	250	108	561	1 196
HIDROCARBUROS LÍQUIDOS - MB	9 610	2 401	2 496	2 426	2 456	2 489	2 336	2 319	2 235	2 340	1 953	2 234	2 405	2 021	8 612
GLP	4 492	1 123	1 210	1 145	1 150	1 176	1 095	1 094	1 052	1 101	930	1 090	1 177	971	4 169
Gasolina	3 835	958	960	967	992	996	950	939	909	951	791	876	950	819	3 435
Diesel	1 283	320	326	315	315	316	292	287	274	287	232	267	278	230	1 008

MB = Miles de barriles

Fuente: MINEM, PRODUCE.

Elaboración: BCRP, Sucursal Huancayo.

ANEXO 7

ICA: PRODUCCIÓN MANUFACTURERA
(VARIACIONES PORCENTUALES 1/)

	2011										2012				
	ENE-ABR	ABR	MAY	JUN	JUL	AGO	SET	OCT	NOV	DIC	ENE	FEB	MAR	ABR	ENE-ABR
REFINACIÓN DE METALES	247,8	-3,3	-15,3	-32,9	-33,3	-36,4	5,6	2,8	-2,0	0,4	-15,7	-13,0	-22,5	-17,9	-17,3
Estaño	247,8	-3,3	-15,3	-32,9	-34,5	-36,4	5,6	2,8	-2,0	0,4	-15,7	-13,0	-22,5	-17,9	-17,3
PRODUCTOS PESQUEROS	548,2	19 212,9	56,6	91,2	1 482,8	689,5	3 022,1	539,2	1 587,5	2 695,8	-57,8	29,7	32,1	-89,4	-79,1
Harina de pescado	473,7	-	55,3	83,0	28 225,0	-	-	-100,0	1 979,5	3 038,9	-78,4	-	-	-100,0	-94,8
Aceite de pescado	1 671,2	-	33,1	73,1	2 296,7	-	-	-100,0	2 815,3	8 900,6	-81,8	-	-	-98,3	-93,8
Conserva de pescado	2 531,6	36,8	587,9	652,0	853,7	-	2 015,0	911,4	-90,2	-36,1	2 074,1	44,9	634,5	1 190,3	864,6
Pescado congelado	741,5	419,0	-12,4	716,7	119,0	331,2	-	1 125,0	-	-	889,3	20,8	-46,8	414,7	118,6
HIDROCARBUROS LÍQUIDOS	307,5	4,7	1,5	-1,7	-3,5	-2,3	-4,3	-8,2	-7,0	-6,3	-21,5	-0,6	-3,3	-15,9	-10,5
GLP	312,7	3,4	4,9	-1,9	-4,6	-1,4	-3,2	-6,8	-6,6	-7,5	-19,9	4,3	1,3	-13,5	-7,2
Gasolina	311,9	7,3	-1,1	0,3	0,6	-1,6	-2,9	-6,9	-4,5	-1,7	-20,2	-2,1	-4,3	-14,5	-10,4
Diesel	280,1	0,9	-1,6	-6,7	-7,2	-7,2	-11,9	-16,4	-15,8	-16,1	-30,8	-10,9	-15,1	-28,0	-21,4
TOTAL	319,9	53,0	10,2	6,6	-4,3	-5,9	-0,6	-5,1	4,1	11,6	-25,4	-2,1	-6,0	-40,0	-21,0

1/ Respecto al mismo mes o período del año anterior

Fuente: MINEM, PRODUCE.

Elaboración: BCRP, Sucursal Huancayo.

ANEXO 8

ICA: ARRIBOS POR CATEGORÍAS

	ICA				NAZCA				CHINCHA				PISCO				PALPA				TOTAL					
	2011		2012		2011		2012		2011		2012		2011		2012		2011		2012		2011		2012		TOTAL	
	NAC	EXT	NAC	EXT	NAC	EXT	NAC	EXT	NAC	EXT	NAC	EXT	NAC	EXT	NAC	EXT	NAC	EXT	NAC	EXT	NAC	EXT	TOTAL	NAC	EXT	TOTAL
Enero	36 446	3 936	40 073	3 883	13 055	4 312	14 872	6 652	15 507	395	17 547	641	12 441	3 080	16 606	5 003	209	10	563	17	77 658	11 733	89 391	89 661	16 196	105 857
Febrero	35 575	3 844	37 919	3 102	13 478	4 580	13 673	3 947	14 882	268	17 089	351	12 191	2 947	13 359	4 362	282	4	553	8	76 408	11 643	88 051	82 593	11 770	94 363
Marzo	36 368	3 751	35 989	3 862	13 817	6 114	13 954	5 983	14 491	475	17 320	213	9 322	2 370	12 746	3 340	221	13	542	7	74 219	12 723	86 942	80 551	13 405	93 956
Abril	36 015	3 793	44 109	2 460	13 300	7 143	13 555	7 683	15 340	365	16 509	930	10 991	2 290	11 591	6 671	303	2	561	33	75 949	13 593	89 542	86 325	17 777	104 102
Mayo	32 656	3 977			11 688	7 114			14 884	501			9 788	2 739			298	6			69 314	14 337	83 651			
Junio	32 306	4 053			11 381	6 395			14 920	369			8 405	2 890			258	6			67 270	13 713	80 983			
Julio	38 034	4 433			13 889	8 770			16 887	503			9 528	4 291			200	9			78 538	18 006	96 544			
Agosto	36 837	4 700			12 755	9 797			14 944	483			9 134	4 102			263	10			73 933	19 092	93 025			
Setiembre	32 936	3 385			13 995	9 279			15 539	637			7 569	3 614			214	15			70 253	16 930	87 183			
Octubre	38 007	3 806			13 371	9 918			16 274	405			10 547	3 180			219	5			78 418	17 314	95 732			
Noviembre	35 236	3 620			12 700	7 911			14 428	385			10 109	3 038			226	3			72 699	14 957	87 656			
Diciembre	37 114	3 854			12 312	4 049			16 368	504			11 868	3 544			238	5			77 900	11 956	89 856			
ENE-ABR	144 404	15 324	158 090	13 307	53 650	22 149	56 054	24 265	60 220	1 503	68 465	2 135	44 945	10 687	54 302	19 376	1 015	29	2 219	65	304 234	49 692	353 926	339 130	59 148	398 278
Var. Abr. 12/11			24,7	-38,7			2,1	8,3			8,4	170,3			6,0	210,4			93,7	1705,0				15,0	33,9	17,9
Var (Ene - Abr) 12/11			10,4	-14,5			4,9	10,5			15,1	46,3			22,9	89,4			130,5	136,6				12,6	20,9	13,8

Fuente: MINCETUR

Elaboración: BCRP, Sucursal Huancayo.

ANEXO 9

ICA: INDICADORES DE OCUPABILIDAD EN ESTABLECIMIENTOS DE HOSPEDAJE COLECTIVO

INDICADORES	2011										2012 1/				
	ENE - ABR	ABR	MAY	JUN	JUL	AGO	SET	OCT	NOV	DIC	ENE	FEB	MAR	ABR	ENE - ABR
Total de Arribos	353 926	89 542	83 651	80 983	96 544	93 025	87 183	95 732	87 656	89 856	105 857	94 363	93 956	104 102	398 278
Nacionales	304 234	75 949	69 314	67 270	78 538	73 933	70 253	78 418	72 699	77 900	89 661	82 593	80 551	86 325	339 130
Extranjeros	49 692	13 593	14 337	13 713	18 006	19 092	16 930	17 314	14 957	11 956	16 196	11 770	13 405	17 777	59 148
Total de Pernoctaciones	465 118	118 036	107 319	104 856	127 505	120 558	110 682	121 898	113 898	116 417	135 393	126 381	120 670	142 953	525 397
Nacionales	396 717	99 804	88 678	87 300	104 606	96 437	89 624	102 039	93 719	100 168	113 601	109 222	103 062	116 916	442 801
Extranjeros	68 401	18 232	18 641	17 556	22 899	24 121	21 058	19 859	20 179	16 249	21 792	17 159	17 608	26 037	82 596
Permanencia Promedio (días)	1,3	1,3	1,3	1,3	1,3	1,3	1,3	1,3	1,3	1,3	1,3	1,3	1,3	1,4	1,3
Nacionales	1,3	1,3	1,3	1,3	1,3	1,3	1,3	1,3	1,3	1,3	1,3	1,3	1,3	1,3	1,3
Extranjeros	1,7	1,7	1,5	1,4	1,5	1,5	1,5	1,2	1,8	1,6	1,4	1,5	1,5	1,6	1,5
Oferta Promedio															
Número de establecimientos	542	553	553	558	558	561	563	566	569	563	564	564	566	567	565
Número de habitaciones	8 679	8 766	8 771	8 873	8 828	8 831	8 878	8 910	8 939	8 853	9 021	9 046	9 162	9 141	9 093
Número de plazas - camas	16 085	16 240	16 242	16 419	16 348	16 350	16 440	16 461	16 497	16 329	16 453	16 538	16 853	16 779	16 656
Tasa Neta de Ocupación															
Habitaciones (TNOH) 2/	26,6	27,3	23,9	25,0	27,6	26,6	25,8	26,7	26,8	26,6	29,6	30,8	26,0	31,5	29,5
Camas (TNOC) 3/	23,4	23,9	20,7	21,5	24,4	22,8	22,2	23,1	22,9	23,4	25,6	26,4	22,5	27,5	25,5
Total Empleo Promedio	2 188	2 045	2 321	2 349	2 371	2 409	2 431	2 306	2 316	2 346	2 127	2 123	2 394	2 430	2 269

1/ Información preliminar.

2/ TNOH = (Total de habitaciones ocupadas)*100 / (Total de habitaciones disponibles * n°de noches en el mes).

3/ TNOC = (Total de pernoctaciones)*100 / (Total de plazas-camas disponibles * n°de noches en el mes).

Fuente: MINCETUR.

Elaboración: BCRP, Sucursal Huancayo.

ANEXO 10

ICA: EXPORTACIONES FOB TRADICIONALES
(Miles de US\$)

PRODUCTO	2011										2012 1/				
	ENE - ABR	ABR	MAY	JUN	JUL	AGO	SET	OCT	NOV	DIC	ENE	FEB	MAR	ABR	ENE - ABR
AGRÍCOLAS	0	0	0	0	0	0	0	0	0	0	0	0	0	0	0
Algodón	0	0	0	0	0	0	0	0	0	0	0	0	0	0	0
MINEROS	641 281	172 771	116 271	67 169	121 585	169 388	85 145	139 764	90 177	96 875	135 859	95 757	91 093	63 441	386 149
Cobre	153 253	55 247	12 439	0	11 247	47 023	19 664	36 892	14 192	9 021	34 709	12 896	14 123	19 677	81 404
Estaño	126 096	1 105	2 447	2 347	265	1 002	781	870	344	1 027	1 570	583	611	606	3 372
Hierro	340 734	101 623	98 020	54 622	106 182	100 907	64 396	98 301	64 178	84 475	91 511	81 644	65 342	39 593	278 091
Oro	0	0	259	0	78	81	304	913	415	693	423	633	906	471	2 433
Plomo	8 344	6 686	629	4 756	801	7 904	0	231	4 920	0	7 646	0	10 111	3 093	20 850
Zinc	12 854	8 109	2 479	5 443	3 012	12 472	0	2 557	6 128	1 659	0	0	0	0	0
PESQUEROS	53 780	17 497	80 373	44 723	85 177	36 924	9 895	21 954	4 790	9 788	33 919	17 362	6 758	16 066	74 104
Aceite de Pescado	9 177	74	8 984	5 394	18 339	0	88	3 789	1 546	70	1 785	809	118	6 675	9 388
Harina de Pescado	44 603	17 424	71 388	39 329	66 838	36 924	9 808	18 165	3 243	9 718	32 134	16 553	6 639	9 391	64 716
PETRÓLEO Y DERIVADOS	447 186	111 006	133 983	162 543	92 242	124 768	116 744	90 334	60 901	46 375	136 313	74 643	113 807	99 457	424 220
Gas Licuado	22 781	0	9 625	7 179	0	7 712	6 131	777	681	6 574	3 580	1 377	1 150	590	6 697
Gas Propano	48 508	7 096	20 460	20 632	0	20 090	13 172	0	0	10 952	3 686	5 791	32	0	9 509
Gasolina	375 898	103 910	103 897	134 732	92 242	96 966	97 441	89 557	60 220	28 848	129 047	67 475	112 626	98 866	408 014
TOTAL	1 142 247	301 275	330 627	274 436	299 005	331 080	211 784	252 052	155 867	153 038	306 090	187 762	211 657	178 963	884 473

1/ Cifras Preliminares.

Fuente: SUNAT. www.sunat.gob.pe

Elaboración: BCRP, Sucursal Huancayo.

ANEXO 11

ICA: EXPORTACIONES FOB NO TRADICIONALES
(Miles de US\$)

PRODUCTO	2011										2012 1/				
	ENE - ABR	ABR	MAY	JUN	JUL	AGO	SET	OCT	NOV	DIC	ENE	FEB	MAR	ABR	ENE - ABR
AGROPECUARIOS	179 040	36 864	32 944	33 741	50 517	57 221	50 201	47 720	60 542	90 279	85 682	48 959	36 189	30 971	201 802
Alcachofas en conserva	2 013	130	87	0	956	4 892	4 719	1 530	1 430	701	447	56	44	0	547
Arvejas frescas	0	0	6	7	45	155	235	245	48	4	0	0	0	0	0
Cebollas frescas	681	0	38	495	1 176	4 101	6 129	5 176	2 930	2 821	924	0	0	0	924
Espárragos frescos	29 908	9 101	7 919	9 197	13 804	14 934	19 090	21 341	16 220	15 695	9 826	4 516	6 555	7 619	28 517
Espárragos congelados	7 201	2 092	3 878	1 420	1 089	1 065	1 607	5 525	6 442	6 283	2 152	3 390	2 108	3 159	10 809
Espárragos en conserva	3 138	670	582	291	359	206	420	1 010	1 765	1 583	693	395	175	109	1 373
Limón	301	128	68	89	0	14	0	32	76	28	16	45	97	137	295
Mandarina	3 664	3 499	4 978	4 243	5 752	6 565	1 217	79	0	0	0	0	1 201	2 674	3 874
Naranjas y tangelos	0	0	36	1 789	8 783	2 950	319	315	109	0	0	0	0	0	0
Otros cítricos	0	0	41	155	58	482	965	58	0	0	0	0	0	0	0
Mango	980	272	241	38	32	0	0	0	0	13	8	116	129	25	278
Palta fresca	2 926	2 923	4 468	5 111	5 150	8 350	4 358	135	0	0	0	0	145	3 358	3 504
Pallares	323	0	97	0	0	268	40	101	154	201	148	95	148	50	441
Páprika	336	201	8	113	0	23	0	46	94	0	0	0	0	0	0
Pimiento entero	4 176	2 235	1 379	940	1 418	664	591	217	278	111	0	0	0	0	0
Semillas	15 063	5 084	3 821	3 370	3 221	2 015	2 138	2 376	2 538	3 777	4 367	826	5 844	2 812	13 848
Pasta de tomate	2 782	514	56	422	975	458	1 610	599	461	480	736	456	785	817	2 794
Uvas frescas	86 864	1 185	0	0	0	0	0	3 921	25 004	55 290	60 939	32 048	6 097	23	99 107
Frutas frescas y en conserva	7 456	5 494	3 000	2 434	3 536	2 592	435	369	360	327	107	345	4 365	4 843	9 659
Otras hortalizas	1 847	401	406	702	1 526	2 822	1 808	813	672	1 115	534	649	609	128	1 919
Cacao entero, pasta y manteca	1 863	769	536	1 549	675	2 272	2 261	2 399	1 147	350	174	183	595	93	1 045
Licores, pisco y vinos.	256	74	103	122	242	177	106	100	105	204	65	106	151	106	429
Algas frescas, refrigeradas, congeladas	1 906	589	200	365	769	662	343	477	163	410	689	993	963	1 098	3 743
Resto 2/	5 358	1 502	998	890	952	1 554	1 808	856	546	886	3 857	4 741	6 179	3 919	18 696
PESQUEROS	11 213	2 328	3 643	2 346	3 200	3 355	4 586	2 783	2 909	3 587	2 734	2 213	3 103	1 075	9 126
Pescado fresco, salado, congelado y en	8 709	1 666	2 905	1 672	2 646	2 970	3 437	2 603	2 283	3 450	2 734	1 667	2 892	911	8 204
Moluscos y crustáceos frescos, congela	2 504	662	738	674	554	385	1 149	180	626	137	0	546	210	165	921
TEXTILES	18 168	5 040	4 723	4 700	4 038	4 790	2 892	1 219	3 671	3 125	3 590	5 479	4 286	2 526	15 880
Hilados de algodón	0	0	0	605	429	428	0	0	482	410	200	483	512	118	1 312
Prendas de vestir	17 739	4 897	4 678	4 002	3 428	4 235	2 643	1 078	3 086	2 660	3 390	4 916	3 711	2 301	14 318
Resto 3/	429	144	45	93	180	126	249	140	103	55	0	81	62	107	250
OTROS	14 650	3 316	2 591	3 050	1 812	3 041	3 580	2 988	2 504	1 568	7 744	1 352	5 274	1 386	15 755
Condimentos y sazónadores	420	96	249	192	52	71	4	0	0	0	50	0	0	0	50
Guano y abonos	0	0	0	0	0	0	0	0	0	0	0	0	0	0	0
Muelles de ballesta 4/	401	36	0	177	232	58	225	170	93	221	180	94	93	186	553
Papeles y cartones	4 364	1 072	827	1 082	435	660	2 785	2 200	1 099	807	2 594	1 145	747	1 131	5 617
Sal (Cloruro de sodio)	4 394	655	854	848	303	868	479	515	1 246	469	464	0	247	0	710
Alambres, barras y perfiles de hierro	3 339	1 365	597	684	636	1 343	0	1	0	0	0	0	0	3	3
Otros	1 732	92	65	66	154	41	87	103	65	71	4 456	113	4 188	65	8 822
TOTAL	223 070	47 549	43 901	43 837	59 568	68 408	61 258	54 710	69 626	98 559	99 750	58 004	48 852	35 958	242 564

1/ Cifras Preliminares.

2/ Camote, otras menestras, maíz, flores frescas, huevos, carnes, animales vivos y otros.

3/ Envases de polipropileno y polietileno

4/ Para vehículos automotores

Fuente: SUNAT. www.sunat.gob.pe

Elaboración: BCRP, Sucursal Huancayo.

ANEXO 12

ICA: EXPORTACIONES FOB POR CLASIFICACIÓN
(Miles de US\$)

PRODUCTO	2011										2012 1/				
	ENE - ABR	ABR	MAY	JUN	JUL	AGO	SET	OCT	NOV	DIC	ENE	FEB	MAR	ABR	ENE - ABR
TRADICIONALES	1 142 247	301 275	330 627	274 436	299 005	331 080	211 784	252 052	155 867	153 038	306 090	187 762	211 657	178 963	884 473
Agrícolas	0	0	0	0	0	0	0	0	0	0	0	0	0	0	0
Mineros	641 281	172 771	116 271	67 169	121 585	169 388	85 145	139 764	90 177	96 875	135 859	95 757	91 093	63 441	386 149
Pesqueros	53 780	17 497	80 373	44 723	85 177	36 924	9 895	21 954	4 790	9 788	33 919	17 362	6 758	16 066	74 104
Petróleo y derivados	447 186	111 006	133 983	162 543	92 242	124 768	116 744	90 334	60 901	46 375	136 313	74 643	113 807	99 457	424 220
NO TRADICIONALES	223 070	47 549	43 901	43 837	59 568	68 408	61 258	54 710	69 626	98 559	99 750	58 004	48 852	35 958	242 564
Agropecuario	179 040	36 864	32 944	33 741	50 517	57 221	50 201	47 720	60 542	90 279	85 682	48 959	36 189	30 971	201 802
Pesqueros	11 213	2 328	3 643	2 346	3 200	3 355	4 586	2 783	2 909	3 587	2 734	2 213	3 103	1 075	9 126
Textiles	18 168	5 040	4 723	4 700	4 038	4 790	2 892	1 219	3 671	3 125	3 590	5 479	4 286	2 526	15 880
Otros	14 650	3 316	2 591	3 050	1 812	3 041	3 580	2 988	2 504	1 568	7 744	1 352	5 274	1 386	15 755
TOTAL	1 365 317	348 823	374 528	318 273	358 572	399 488	273 042	306 762	225 493	251 597	405 840	245 766	260 509	214 922	1 127 037

1/ Cifras Preliminares.

Fuente: SUNAT. www.sunat.gob.pe

Elaboración: BCRP, Sucursal Huancayo.

ANEXO 13

ICA: EXPORTACIONES FOB POR BLOQUE ECONÓMICO Y PAÍSES
(Miles de US\$)

PRODUCTO	2011										2012 1/				ENE - ABR
	ENE - ABR	ABR	MAY	JUN	JUL	AGO	SET	OCT	NOV	DIC	ENE	FEB	MAR	ABR	
AMÉRICA	540 710	137 284	158 885	190 579	120 153	169 048	157 145	127 342	107 800	104 272	165 587	90 813	132 069	84 400	472 870
CAN	122 993	10 549	31 880	4 038	4 994	4 069	26 741	4 328	3 488	21 167	14 276	10 816	4 712	3 059	32 864
Bolivia	655	0	57	470	318	270	283	959	1 027	420	973	1 099	1 301	733	4 106
Colombia	63 759	1 813	1 687	2 428	1 915	1 603	3 177	1 396	852	2 027	2 286	1 390	1 347	954	5 977
Ecuador	52 535	8 029	30 129	1 140	1 331	1 059	19 737	548	1 015	18 406	7 368	7 192	663	420	15 644
Venezuela	6 044	707	6	0	1 429	1 137	3 544	1 425	594	313	3 650	1 135	1 400	952	7 137
CHILE	4 085	1 040	15 571	16 545	886	4 672	1 532	2 036	1 422	1 748	1 697	36 198	10 215	2 790	50 900
MERCOSUR	80 456	36 879	24 665	4 753	27 755	892	425	26 570	1 112	1 133	78	327	478	324	1 207
Argentina	4 159	256	1 766	4 458	19	87	49	107	163	339	11	196	140	133	479
Brasil	76 240	36 600	22 896	293	27 729	805	376	26 461	112	793	67	73	309	162	612
Resto MERCOSUR	58	23	2	3	7	0	0	837	0	0	0	58	29	30	116
TLCAN	329 812	88 153	86 308	142 564	85 608	158 246	128 083	94 189	101 458	78 654	148 813	43 226	116 522	78 064	386 625
Canadá	134 109	38 565	35 266	33 982	34 173	1 749	33 977	33 453	33 223	32 674	765	113	754	2 079	3 711
Estados Unidos	174 136	49 506	50 772	80 669	51 325	128 761	93 844	60 495	67 996	45 714	147 945	43 111	115 767	75 948	382 770
México	21 568	81	270	27 914	110	27 735	261	241	239	267	104	3	1	37	144
RESTO DE AMÉRICA	3 364	663	462	22 678	909	1 169	365	218	320	1 570	723	246	142	163	1 273
Trinidad y Tobago	0	0	0	0	0	0	0	0	0	0	0	0	0	0	0
Resto	3 364	663	462	22 678	909	1 169	365	218	320	1 570	723	246	142	163	1 273
EUROPA	164 166	25 725	54 376	26 468	58 888	43 836	19 966	30 960	24 310	27 891	41 188	20 572	31 462	21 448	114 670
UNIÓN EUROPEA	155 931	24 313	53 343	25 878	54 598	43 386	19 453	29 869	23 578	25 270	37 184	17 383	29 088	16 928	100 583
Alemania	5 140	606	22 213	1 119	1 364	13 186	696	10 343	181	1 077	7 226	1 693	1 003	725	10 648
Bélgica Luxemburgo	2 378	389	3 686	101	7 879	201	418	280	261	276	146	271	10 279	168	10 863
Dinamarca	5 059	0	3 539	5 316	5 945	19	29	3 084	318	72	1 341	61	53	1 514	2 970
España	35 200	8 811	9 304	6 450	10 998	9 975	6 834	5 736	4 470	5 823	5 752	4 205	6 045	3 870	19 873
Francia	4 939	1 728	1 049	969	646	860	1 891	660	1 008	1 305	439	669	2 169	1 555	4 833
Inglaterra	27 476	2 470	3 864	4 258	8 390	7 757	3 129	4 486	10 633	5 564	4 102	1 036	2 161	2 610	9 909
Italia	3 718	421	1 010	730	610	1 054	606	1 135	1 442	1 088	694	1 007	751	331	2 783
Países Bajos	68 845	9 051	7 181	6 389	8 975	9 298	5 487	3 626	4 983	9 974	11 536	7 629	6 218	5 743	31 126
Suecia	336	233	69	144	298	203	55	39	91	45	14	31	33	39	117
Resto Unión Europea	2 839	606	1 428	402	9 492	833	309	481	190	46	5 933	782	375	372	7 461
SUIZA	62	4	17	37	28	104	224	925	341	633	456	459	855	471	2 241
RESTO DE EUROPA	8 173	1 407	1 016	554	4 262	346	289	166	391	1 987	3 548	2 729	1 520	4 049	11 846
Noruega	1 826	0	26	0	3 492	99	25	28	27	18	543	37	18	2 568	3 166
Rusia	6 084	1 407	990	545	194	248	264	0	364	1 932	2 964	2 693	1 467	1 389	8 513
Resto de Europa	263	0	0	9	576	0	0	138	0	38	41	0	34	92	168
ASIA	657 520	185 046	160 142	100 475	177 879	185 471	94 619	148 123	92 876	118 427	197 337	133 739	96 360	108 594	536 030
China	574 291	182 507	148 224	83 834	130 475	171 851	88 926	140 308	88 469	103 494	138 816	110 938	86 161	64 445	400 360
Filipinas	0	0	0	0	0	0	0	0	0	0	0	0	0	0	0
Hong Kong	23 450	279	144	1 317	2 970	2 166	266	109	234	4 005	17 059	9 931	1 830	266	29 086
India	30 697	0	0	0	0	0	0	0	0	209	14 281	99	0	0	14 380
Indonesia	6 481	283	0	883	2 383	734	1 245	431	911	1 699	4 262	1 081	673	0	6 017
Japón	12 375	1 226	5 012	7 552	23 828	2 529	1 221	2 296	2 838	5 370	3 339	3 727	2 957	38 352	48 375
República de Corea	1 897	214	852	4 846	801	5 112	301	2 804	74	805	8 456	119	247	3 161	11 983
Taiwán	2 016	442	313	591	2 970	1 570	801	1 057	269	648	931	2 834	1 270	473	5 508
Vietnam	2 367	0	5 496	1 381	3 284	1 493	1 202	363	0	181	4 763	2 597	1 685	1 609	10 655
Resto de Asia	3 947	96	102	71	11 167	17	659	756	82	2 016	5 429	2 414	1 537	288	9 667
ÁFRICA	463	0	0	189	781	630	828	14	104	34	917	373	309	12	1 611
OCEANÍA	2 457	769	1 124	562	872	502	484	323	403	973	810	269	310	468	1 856
Australia	1 978	769	1 104	558	872	477	259	321	354	918	764	266	172	452	1 655
Resto de Oceanía	479	0	19	5	0	25	225	2	49	55	47	3	137	15	202
TOTAL	1 365 317	348 823	374 528	318 273	358 572	399 488	273 042	306 762	225 493	251 597	405 840	245 766	260 509	214 922	1 127 037

1 Cifras Preliminares.

Fuente: SUNAT. www.sunat.go.pe

Elaboración: BCRP, Sucursal Huancayo.

ANEXO 14

ICA: IMPORTACIONES FOB POR LA ADUANA DE PISCO
(Miles de US\$)

PRODUCTOS	2011										2012 1/				
	ENE - ABR	ABR	MAY	JUN	JUL	AGO	SET	OCT	NOV	DIC	ENE	FEB	MAR	ABR	ENE - ABR
Bienes de Consumo	29	0	0	0	0	0	0	0	0	0	0	0	0	0	0
Bienes de consumo no duradero	0	0	0	0	0	0	0	0	0	0	0	0	0	0	0
Bienes de consumo duradero	29	0	0	0	0	0	0	0	0	0	0	0	0	0	0
Materias Primas y Productos Intermedios 2/	53 618	12 899	10 942	14 501	19 655	11 306	20 649	12 516	11 319	15 318	15 629	15 221	10 659	13 050	54 559
Combustibles, lubricantes y productos conexos	0	0	0	0	0	0	0	0	0	0	182	364	182	201	929
MP y productos intermedios para la agricultura	17 166	1 505	1 936	301	6 495	3 086	4 816	513	1 497	3 649	5 884	1 373	414	94	7 765
MP y productos intermedios para la industria	36 452	11 394	9 006	14 200	13 160	8 220	15 833	12 003	9 821	11 669	9 563	13 484	10 063	12 754	45 865
Bienes de Capital y Materiales de Construcción	113 455	7 526	9 134	13 040	22 789	9 433	12 460	3 032	19 198	1 423	8 894	4 936	0	0	13 830
Materiales de construcción	95 838	7 526	9 134	13 038	7 529	9 433	12 460	3 032	19 198	1 423	8 894	4 936	0	0	13 830
Bienes de capital para la agricultura	0	0	0	0	0	0	0	0	0	0	0	0	0	0	0
Bienes de capital para la industria	15 770	0	0	0	15 260	0	0	0	0	0	0	0	0	0	0
Equipos de transporte	1 847	0	0	2	0	0	0	0	0	0	0	0	0	0	0
TOTAL	167 103	20 424	20 076	27 542	42 444	20 739	33 109	15 548	30 517	16 741	24 523	20 157	10 659	13 050	68 389

1/ Cifras Preliminares.

2/ MP = Materias primas

Fuente: SUNAT. www.sunat.gob.pe

Elaboración: BCRP, Sucursal Huancayo.

ANEXO 15

ICA: IMPORTACIONES FOB POR LA ADUANA DE PISCO SEGÚN PAÍS DE ORIGEN
(Miles de US\$)

BLOQUE	2011										2012 1/				
	ENE - ABR	ABR	MAY	JUN	JUL	AGO	SET	OCT	NOV	DIC	ENE	FEB	MAR	ABR	ENE - ABR
AMÉRICA	108 273	11 419	10 932	10 963	13 784	9 885	13 959	11 052	27 522	16 111	20 784	16 699	9 399	8 503	55 385
CAN	314	0	0	0	0	0	0	0	0	0	1 518	364	182	201	2 265
Colombia	314	0	0	0	0	0	0	0	0	0	1 518	364	182	201	2 265
Ecuador	0	0	0	0	0	0	0	0	0	0	0	0	0	0	0
Venezuela	0	0	0	0	0	0	0	0	0	0	0	0	0	0	0
CHILE	5 944	2 866	0	0	715	291	3 602	0	2 602	2 558	750	2 594	0	2 147	5 490
MERCOSUR	58 162	832	2 075	1 603	0	0	0	0	19 198	0	0	0	0	389	389
Argentina	0	0	2 075	0	0	0	0	0	0	0	0	0	0	389	389
Brasil	58 162	832	0	0	0	0	0	0	19 198	0	0	0	0	0	0
Resto MERCOSUR	0	0	0	1 603	0	0	0	0	0	0	0	0	0	0	0
TLCAN	42 334	7 721	8 857	9 360	13 069	9 594	10 357	11 052	4 692	11 526	9 622	8 129	9 217	5 766	32 734
Canadá	1 298	623	0	0	0	0	0	0	0	0	0	0	0	0	0
Estados Unidos	41 035	7 098	8 857	9 360	13 069	9 594	10 357	11 052	4 692	11 526	9 622	8 129	9 217	5 766	32 734
México	0	0	0	0	0	0	0	0	0	0	0	0	0	0	0
RESTO DE AMÉRICA	1 519	0	0	0	0	0	0	0	1 029	2 027	8 894	5 613	0	0	14 507
Bermudas	0	0	0	0	0	0	0	0	0	0	0	0	0	0	0
Islas Virgenes	0	0	0	0	0	0	0	0	0	0	0	0	0	0	0
Panamá	1 519	0	0	0	0	0	0	0	0	604	0	676	0	0	676
Resto	0	0	0	0	0	0	0	0	1 029	1 423	8 894	4 936	0	0	13 830
EUROPA	46 886	7 526	9 134	13 797	26 264	10 239	16 044	3 545	0	0	2 315	0	0	0	2 315
UNIÓN EUROPEA	3 067	693	4 157	8 821	16 985	0	0	0	0	0	0	0	0	0	0
Alemania	674	0	0	0	0	0	0	0	0	0	0	0	0	0	0
Austria	0	0	0	0	0	0	0	0	0	0	0	0	0	0	0
Bélgica Luxemburgo	1 227	693	4 157	8 062	1 597	0	0	0	0	0	0	0	0	0	0
España	177	0	0	0	15 388	0	0	0	0	0	0	0	0	0	0
Finlandia	719	0	0	0	0	0	0	0	0	0	0	0	0	0	0
Francia	0	0	0	759	0	0	0	0	0	0	0	0	0	0	0
Inglaterra	0	0	0	0	0	0	0	0	0	0	0	0	0	0	0
Italia	0	0	0	0	0	0	0	0	0	0	0	0	0	0	0
Países Bajos	270	0	0	0	0	0	0	0	0	0	0	0	0	0	0
Suecia	0	0	0	0	0	0	0	0	0	0	0	0	0	0	0
Turquía	0	0	0	0	0	0	0	0	0	0	0	0	0	0	0
SUIZA	39 932	6 832	4 977	4 977	8 247	7 307	4 086	1 941	0	0	2 315	0	0	0	2 315
RESTO DE EUROPA	3 887	0	0	0	1 032	2 932	11 958	1 604	0	0	0	0	0	0	0
ASIA	7 494	0	10	612	918	615	3 106	951	475	0	794	1 568	0	1 817	4 179
China	0	0	0	0	0	0	0	0	0	0	0	0	0	0	0
India	0	0	0	0	0	0	0	0	0	0	0	0	0	0	0
Japón	13	0	10	0	0	0	0	0	0	0	0	0	0	0	0
Hong Kong	7 481	0	0	0	0	0	0	0	0	0	0	0	0	0	0
Resto de Asia	0	0	0	612	918	615	3 106	951	475	0	794	1 568	0	1 817	4 179
OCEANÍA	9	0	0	0	0	0	0	0	0	0	0	0	0	0	0
ÁFRICA	4 440	1 480	0	2 169	1 478	0	0	0	2 520	630	630	1 890	1 260	2 730	6 510
TOTAL	167 103	20 424	20 076	27 542	42 444	20 739	33 109	15 548	30 517	16 741	24 523	20 157	10 659	13 050	68 389

Fuente: SUNAT.

Elaboración: BCRP, Sucursal Huancayo.

ANEXO 16

INGRESOS RECAUDADOS EN ICA
(Miles de nuevos soles)

	2011										2012				
	ENE - ABR	ABR	MAY	JUN	JUL	AGO	SET	OCT	NOV	DIC	ENE	FEB	MAR	ABR	ENE - ABR
I. INGRESOS TRIBUTARIOS	222 524	40 741	44 133	42 565	47 865	35 984	48 124	36 995	45 966	34 926	51 171	45 526	49 467	44 896	191 060
1). Impuesto a la Renta	78 516	16 266	14 710	12 687	11 305	11 307	14 557	12 922	12 803	12 076	19 928	13 723	17 813	22 427	73 891
Personas Naturales	17 487	4 113	4 296	3 864	3 232	3 927	4 706	4 285	4 639	3 953	6 851	3 558	3 639	5 362	19 410
Personas Jurídicas	34 800	8 195	9 424	7 756	7 619	7 156	9 343	7 751	7 845	7 875	11 555	9 444	7 796	7 240	36 034
Regularización	26 229	3 959	990	1 066	454	224	509	887	319	249	1 522	721	6 378	9 825	18 447
2). Impuesto a las Importaciones	112	0	0	0	0	0	0	0	0	0	0	0	0	0	0
3). Impuesto a la Prod. y Consumo	131 855	19 427	25 671	26 409	33 097	21 510	29 812	20 794	29 841	19 723	28 849	28 714	29 599	17 161	104 323
I.G.V.	130 212	19 318	25 304	26 202	32 545	21 181	29 289	20 401	29 349	19 165	27 969	28 281	29 037	17 000	102 287
- Operaciones Internas	43 495	8 850	14 490	11 960	12 184	10 935	14 962	12 608	12 712	12 172	19 217	18 518	22 544	11 153	71 432
- Operaciones Externas	86 718	10 468	10 814	14 242	20 360	10 245	14 327	7 793	16 637	6 993	8 751	9 763	6 493	5 847	30 855
I.S.C.	1 643	109	367	208	553	330	523	393	492	558	881	433	562	161	2 036
4). Otros Ingresos Tributarios	12 041	5 048	3 752	3 469	3 462	3 166	3 754	3 279	3 321	3 127	2 393	3 089	2 055	5 308	12 846
II. INGRESOS NO TRIBUTARIOS	1 508	1 008	39	0	0	2 902	0	5 454	347	824	2 551	1 108	906	1 395	5 959
TOTAL INGRESOS CORRIENTES (I+II)	224 031	41 748	44 172	42 565	47 865	38 885	48 124	42 449	46 313	35 751	53 722	46 634	50 373	46 291	197 020

Fuente: Superintendencia Nacional de Administración Tributaria - SUNAT.

Elaboración: BCRP, Sucursal Huancayo.

ANEXO 17

**GASTO PÚBLICO DEVENGADO POR NIVELES DE GOBIERNO 1/
(Miles de nuevos soles)**

NIVELES DE GOBIERNO	2011										2012				
	ENE - ABR	ABR	MAY	JUN	JUL	AGO	SET	OCT	NOV	DIC	ENE	FEB	MAR	ABR	ENE - ABR
Gobierno Central	204 432	60 309	77 148	73 802	105 766	105 616	60 541	57 539	62 397	141 848	37 928	46 215	41 657	56 275	182 076
Gobierno Regional de Ica	146 776	43 292	36 517	44 109	49 451	41 022	41 509	36 479	46 998	93 729	39 728	33 769	41 924	51 153	166 574
Gobiernos Locales (Municipios)	85 142	36 384	29 020	27 404	31 128	32 782	39 011	33 881	47 300	140 453	11 193	38 597	52 047	40 295	142 132
TOTAL	436 350	139 985	142 684	145 315	186 345	179 420	141 061	127 898	156 695	376 030	88 849	118 581	135 629	147 723	490 782

1/ Gasto Devengado: Asociado a la verificación del cumplimiento de las obligaciones, esto es la entrega del bien o prestación del servicio.

Fuente: Ministerio de Economía y Finanzas - SIAF.

Elaboración: BCRP, Sucursal Huancayo.

ANEXO 18

**GASTO PÚBLICO DEVENGADO POR TIPO Y NIVELES DE GOBIERNO 1/
(Miles de nuevos soles)**

TIPO DE GASTO	2011										2012				
	ENE - ABR	ABR	MAY	JUN	JUL	AGO	SET	OCT	NOV	DIC	ENE	FEB	MAR	ABR	ENE - ABR
GASTOS CORRIENTES	317 361	83 461	92 194	83 888	106 031	129 164	91 553	88 547	91 165	175 624	82 561	87 433	87 182	101 861	359 037
Gobierno Central	149 479	38 836	47 330	37 926	53 638	80 463	43 449	43 274	41 812	79 645	35 733	41 597	37 522	51 039	165 890
Gobierno Regional de Ica	122 389	30 148	31 702	32 440	37 409	33 963	33 588	31 804	34 153	67 627	39 429	32 372	33 278	36 567	141 646
Gobiernos Locales (Municipios)	45 494	14 477	13 162	13 522	14 984	14 738	14 516	13 468	15 200	28 352	7 399	13 464	16 383	14 255	51 501
GASTOS DE CAPITAL	118 965	56 518	50 484	61 421	80 314	50 245	49 474	39 343	65 530	200 383	6 289	31 148	48 446	45 862	131 745
Gobierno Central	54 953	21 473	29 818	35 876	52 129	25 153	17 093	14 264	20 584	62 203	2 196	4 618	4 136	5 236	16 186
Gobierno Regional de Ica	24 387	13 143	4 815	11 669	12 041	7 060	7 920	4 675	12 845	26 102	299	1 396	8 646	14 586	24 928
Gobiernos Locales (Municipios)	39 626	21 902	15 852	13 877	16 144	18 032	24 461	20 404	32 100	112 079	3 794	25 133	35 665	26 040	90 631
SERVICIO DE LA DEUDA	23	6	6	6	0	11	34	8	0	23	0	0	0	0	0
Gobierno Central	0	0	0	0	0	0	0	0	0	0	0	0	0	0	0
Gobierno Regional de Ica	0	0	0	0	0	0	0	0	0	0	0	0	0	0	0
Gobiernos Locales (Municipios)	23	6	6	6	0	11	34	8	0	23	0	0	0	0	0
TOTAL	436 350	139 985	142 684	145 315	186 345	179 420	141 061	127 898	156 695	376 030	88 849	118 581	135 629	147 723	490 782

1/ Gasto Devengado: Asociado a la verificación del cumplimiento de las obligaciones, esto es la entrega del bien o prestación del servicio.

Fuente: Ministerio de Economía y Finanzas - SIAF.

Elaboración: BCRP, Sucursal Huancayo.

ANEXO 19

**GASTO PÚBLICO TOTAL POR GENÉRICA DE GASTO 1/
(Miles de nuevos soles)**

TIPO DE GASTO	2011										2012				
	ENE - ABR	ABR	MAY	JUN	JUL	AGO	SET	OCT	NOV	DIC	ENE	FEB	MAR	ABR	ENE - ABR
GASTOS CORRIENTES	317 361	83 461	92 194	83 888	106 031	129 164	91 553	88 547	91 165	175 624	82 561	87 433	87 182	101 861	359 037
Personal y Obligaciones Sociales	161 206	39 968	41 265	40 826	49 867	41 138	39 993	40 835	41 306	53 251	47 657	42 110	40 900	41 485	172 153
Pensiones y Otras Prestaciones Soc.	95 209	25 314	25 399	24 502	37 848	24 509	27 159	25 129	23 722	41 399	25 268	21 737	21 942	26 452	95 399
Bienes y Servicios	51 357	15 698	23 902	17 178	17 447	59 455	22 868	21 201	24 599	52 757	8 078	20 787	23 347	32 943	85 156
Donaciones y Transferencias	3 025	1 518	584	633	223	1 073	575	748	650	2 905	727	2 007	199	241	3 173
Otros Gastos	6 564	963	1 045	749	646	2 989	959	634	888	25 313	831	792	793	740	3 156
GASTOS DE CAPITAL	118 965	56 518	50 484	61 421	80 314	50 245	49 474	39 343	65 530	200 383	6 289	31 148	48 446	45 862	131 745
Adquisición de Activos no Financieros	107 407	53 573	49 691	58 137	79 742	48 709	49 015	37 971	64 645	196 766	6 289	30 036	48 445	44 809	129 579
Adquisición de Activos Financieros	0	0	0	0	0	0	0	0	0	0	0	0	0	0	0
Donaciones y Transferencias	10 318	2 945	489	1 576	246	1 530	444	774	528	1 905	0	964	0	953	1 918
Otros Gastos	1 241	0	304	1 708	326	7	14	598	357	1 712	0	147	1	100	249
SERVICIO DE LA DEUDA	23	6	6	6	0	11	34	8	0	23	0	0	0	0	0
Servicio de la Deuda Pública	23	6	6	6	0	11	34	8	0	23	0	0	0	0	0
TOTAL	436 350	139 985	142 684	145 315	186 345	179 420	141 061	127 898	156 695	376 030	88 849	118 581	135 629	147 723	490 782

1/ Gasto Devengado: Asociado a la verificación del cumplimiento de las obligaciones, esto es la entrega del bien o prestación del servicio.

Fuente: Ministerio de Economía y Finanzas - SIAF.

Elaboración: BCRP, Sucursal Huancayo.

ANEXO 20

**INVERSIONES DEL SECTOR PÚBLICO TOTAL POR FUNCIONES 1/
(Miles de nuevos soles)**

FUNCIONES	2011										2012				
	ENE - ABR	ABR	MAY	JUN	JUL	AGO	SET	OCT	NOV	DIC	ENE	FEB	MAR	ABR	ENE - ABR
03: Planeamiento y Contingencia	3 317	1 331	1 338	1 342	1 547	2 003	2 691	2 850	3 636	12 972	693	2 617	4 376	3 558	11 244
04: Defensa y Seguridad Nacional	4 052	3	0	526	16 343	200	- 670	141	44	497	0	0	3	0	3
05: Orden Público y Seguridad	1 937	244	733	223	608	292	293	291	285	1 222	15	505	574	393	1 487
06: Justicia	351	28	47	100	110	11	95	87	100	484	0	29	0	0	29
07: Trabajo	1	0	0	0	0	0	0	0	10	45	0	13	0	1	14
08: Comercio	515	425	182	4	125	23	0	150	0	19	0	12	150	22	184
09: Turismo	36	6	46	39	24	1 571	264	33	31	519	2 174	255	839	919	4 186
10: Agropecuaria	2 506	609	259	428	368	267	633	1 902	7 277	12 255	153	969	941	1 034	3 097
11: Pesca	403	0	0	41	15	23	10	10	12	- 7	0	0	0	513	513
12: Energía	3 514	1 566	2 492	999	856	915	1 484	2 454	1 991	4 141	6	403	916	1 145	2 470
13: Minería	0	0	0	0	0	0	0	0	0	0	0	0	5	0	5
14: Industria	9	6	0	10	43	108	45	18	44	109	0	0	6	1	7
15: Transporte	26 975	7 227	11 799	4 633	23 804	16 259	8 446	5 363	13 907	52 990	2 260	5 561	14 108	18 851	40 779
16: Comunicaciones	327	222	32	31	89	53	42	3	0	92	0	0	0	0	0
17: Medio Ambiente	2 872	803	976	859	857	592	1 531	1 751	1 948	4 024	406	2 179	1 510	2 173	6 268
18: Saneamiento	20 045	12 461	12 081	12 703	16 008	12 236	14 206	7 733	12 228	28 804	196	11 080	9 398	7 237	27 911
19: Vivienda y Desarrollo Urbano	2 593	1 933	307	1 597	184	2 154	3 586	2 525	1 372	2 031	11	981	1 064	1 010	3 066
20: Salud	21 683	19 800	12 070	28 563	10 311	6 070	9 389	2 240	3 167	41 010	59	389	1 652	895	2 994
21: Cultura y Deporte	1 492	760	644	622	1 193	644	679	1 339	1 852	12 970	110	1 307	5 961	1 379	8 757
22: Educación	14 391	5 997	6 602	5 281	7 129	4 975	5 772	8 473	16 313	20 541	155	3 130	6 314	5 404	15 003
23: Protección Social	388	152	85	134	127	312	520	608	429	2 048	51	607	629	273	1 560
TOTAL	107 407	53 573	49 691	58 137	79 742	48 709	49 015	37 971	64 645	196 766	6 289	30 036	48 445	44 809	129 579

1/ Gasto Devengado: Asociado a la verificación del cumplimiento de las obligaciones, esto es la entrega del bien o prestación del servicio.

Fuente: Ministerio de Economía y Finanzas - SIAF.

Elaboración: BCRP, Sucursal Huancayo.

ANEXO 21

ICA: DEPÓSITOS Y OBLIGACIONES DEL SISTEMA FINANCIERO
(Miles de nuevos soles)

ENTIDADES FINANCIERAS	2011									2012			
	ABR	MAY	JUN	JUL	AGO	SET	OCT	NOV	DIC	ENE	FEB	MAR	ABR
I. SISTEMA BANCARIO	956 010	934 404	942 198	952 469	945 480	948 620	915 523	931 442	983 116	1 015 264	996 884	1 112 295	1 033 659
Azteca del Perú	4 721	4 765	5 052	5 110	5 133	5 240	5 293	5 434	5 659	5 714	5 588	5 724	5 750
Crédito	513 599	512 213	507 474	505 556	504 569	495 184	471 527	481 825	499 904	524 503	492 144	602 723	542 077
Comercio	4 188	4 120	4 424	4 245	4 261	4 141	3 995	4 085	4 118	4 208	4 088	4 542	4 506
Continental	155 750	148 434	152 520	154 596	154 299	156 831	150 869	166 453	179 331	184 651	187 250	192 658	190 841
Falabella	1 213	1 289	1 268	2 048	2 095	2 109	2 170	2 289	2 375	2 541	2 598	2 799	2 934
Financiero	891	1 164	1 140	1 279	1 218	1 535	1 221	983	984	1 337	1 627	1 829	2 055
Interamericano de Finanzas	22 096	22 450	24 952	28 036	26 007	34 577	36 514	31 592	30 587	37 943	37 257	35 696	31 005
Interbank	123 840	112 908	114 380	127 267	120 646	125 949	123 648	120 162	126 357	123 668	127 415	130 763	123 558
Mibanco	17 224	17 657	17 975	19 038	18 271	19 015	18 957	19 140	19 509	18 831	17 821	17 839	18 221
Scotiabank	112 488	109 403	113 013	105 294	108 981	104 038	101 328	99 478	114 290	111 866	121 094	117 723	112 712
II. INSTITUCIONES DE MICROFINANZAS	535 133	552 950	549 607	555 318	567 341	580 260	582 908	589 703	604 750	596 596	604 074	611 464	614 685
Financiera Crediscotia	2 261	2 394	2 450	2 450	2 390	3 645	3 646	4 037	4 003	4 056	4 487	4 482	4 322
Financiera TFC	0	0	0	0	0	0	0	0	0	0	0	0	0
Financiera Efectiva	0	0	0	0	0	0	0	0	0	0	0	0	0
Financiera Edyficar	0	0	0	0	0	0	0	0	0	0	0	47	0
Caja Municipal de Arequipa	12 424	13 168	13 075	12 742	13 182	14 440	14 537	14 881	15 486	15 697	17 771	18 043	18 032
Caja Municipal de Huancayo	0	0	0	0	0	463	745	805	994	1 556	2 044	2 119	2 560
Caja Municipal de Ica	250 030	249 282	250 320	251 262	260 784	266 796	267 461	269 856	282 718	282 611	284 542	290 344	291 559
Caja Municipal de Piura	421	477	458	490	497	558	527	587	500	587	515	470	592
Caja Municipal de Pisco	27 693	28 866	28 591	28 908	30 069	30 258	30 743	30 451	30 650	30 469	30 540	29 932	30 581
Caja Municipal de Sullana	1 216	1 312	1 271	1 352	1 254	1 158	932	1 155	1 253	1 090	962	830	993
Caja Rural Señor de Luren	239 000	255 084	252 402	256 876	257 988	261 998	263 337	267 039	268 251	259 719	262 411	264 413	265 186
Caja Rural Nuestra Gente	2 089	2 366	1 040	1 238	1 176	944	980	893	895	811	802	782	859
TOTAL	1 491 143	1 487 353	1 491 805	1 507 787	1 512 822	1 528 881	1 498 431	1 521 145	1 587 866	1 611 860	1 600 957	1 723 759	1 648 344
En MN	1 022 227	1 017 563	1 027 074	1 034 819	1 034 785	1 054 711	1 034 464	1 061 368	1 122 850	1 123 073	1 134 836	1 267 474	1 204 074
En ME	468 916	469 790	464 731	472 968	478 036	474 170	463 966	459 777	465 016	488 787	466 121	456 285	444 270

Fuente: Superintendencia de Banca y Seguros - SBS.

Elaboración: BCRP, Sucursal Huancayo.

ANEXO 22

ICA: DEPÓSITOS EN LAS ENTIDADES FINANCIERAS UBICADAS POR PROVINCIAS - ABRIL 2012
(Miles de nuevos soles)

ENTIDADES FINANCIERAS	PROVINCIAS												REGIÓN					
	ICA			CHINCHA			NAZCA			PISCO			PALPA			M/N	M/E	TOTAL
	M/N	M/E	TOTAL	M/N	M/E	TOTAL	M/N	M/E	TOTAL	M/N	M/E	TOTAL	M/N	M/E	TOTAL			
I. SISTEMA BANCARIO	283 935	193 131	382 615	137 534	86 323	223 857	145 330	62 170	207 500	92 012	33 225	125 236	0	0	0	658 810	374 849	1 033 659
Banco Azteca del Perú	2 191	59	2 250	1 180	72	1 253	1 356	192	1 549	671	27	698	0	0	0	5 399	351	5 750
Crédito	101 702	79 044	180 745	55 255	43 297	98 551	143 974	61 978	205 951	41 639	15 189	56 829	0	0	0	342 569	199 508	542 077
Comercio	0	0	0	0	0	0	0	0	0	3 714	792	4 506	0	0	0	3 714	792	4 506
Continental	57 025	31 819	88 844	44 473	27 012	71 485	0	0	0	21 226	9 286	30 512	0	0	0	122 724	68 117	190 841
Falabella	2 117	727	2 844	76	13	89	0	0	0	0	0	0	0	0	0	2 194	740	2 934
Financiero	1 637	48	1 685	260	0	260	0	0	0	80	29	109	0	0	0	1 977	78	2 055
Interamericano de Finanzas	11 296	11 851	23 147	6 555	1 304	7 858	0	0	0	0	0	0	0	0	0	17 851	13 154	31 005
Interbank	49 927	35 210	85 137	14 112	7 398	21 510	0	0	0	11 619	5 292	16 911	0	0	0	75 659	47 899	123 558
Mibanco	6 017	629	6 646	5 569	304	5 873	0	0	0	5 351	351	5 702	0	0	0	16 937	1 283	18 221
Scotiabank	52 022	33 746	85 768	10 053	6 924	16 976	0	0	0	7 711	2 257	9 968	0	0	0	69 785	42 927	112 712
II. INSTITUCIONES DE MICROFINANZAS	336 413	46 203	382 615	64 682	6 320	71 002	64 014	11 463	75 477	72 486	4 003	76 489	7 670	1 432	9 102	545 264	69 421	614 685
Financiera Crediscotia	2 861	84	2 945	834	59	893	71	5	76	361	46	407	0	0	0	4 128	194	4 322
Financiera TFC S.A.	0	0	0	0	0	0	0	0	0	0	0	0	0	0	0	0	0	0
Financiera Efectiva	0	0	0	0	0	0	0	0	0	0	0	0	0	0	0	0	0	0
Financiera Edyficar	0	0	0	0	0	0	0	0	0	0	0	0	0	0	0	0	0	0
Caja Municipal de Arequipa	5 656	422	6 078	1 527	184	1 712	8 274	1 968	10 243	0	0	0	0	0	0	15 458	2 574	18 032
Caja Municipal de Huancayo	1 740	8	1 748	787	24	811	0	0	0	0	0	0	0	0	0	2 527	32	2 560
Caja Municipal de Ica	203 137	25 454	228 591	23 362	1 041	24 403	30 234	6 585	36 819	0	0	0	1 551	195	1 746	258 283	33 276	291 559
Caja Municipal de Pisco	0	0	0	0	0	0	0	0	0	29 187	1 394	30 581	0	0	0	29 187	1 394	30 581
Caja Municipal de Piura	563	28	592	0	0	0	0	0	0	0	0	0	0	0	0	563	28	592
Caja Municipal de Sullana	0	0	0	596	398	993	0	0	0	0	0	0	0	0	0	596	398	993
Caja Rural Señor de Luren	121 997	20 181	142 178	37 221	4 592	41 813	25 434	2 904	28 339	42 938	2 563	45 501	6 119	1 237	7 356	233 709	31 477	265 186
Caja Rural Nuestra Gente	459	24	483	354	23	377	0	0	0	0	0	0	0	0	0	813	47	859
TOTAL	620 348	239 334	765 231	202 216	92 643	294 859	209 344	73 633	282 977	164 497	37 227	201 725	7 670	1 432	9 102	1 204 074	444 270	1 648 344

Fuente: Superintendencia de Banca y Seguros - SBS.

Elaboración: BCRP, Sucursal Huancayo.

ANEXO 23

ICA: CRÉDITO DEL SISTEMA FINANCIERO AL SECTOR PRIVADO
(Miles de nuevos soles)

ENTIDADES FINANCIERAS	2011									2012			
	ABR	MAY	JUN	JUL	AGO	SET	OCT	NOV	DIC	ENE	FEB	MAR	ABR
I. SISTEMA BANCARIO	1 388 110	1 400 135	1 436 492	1 429 330	1 500 654	1 548 700	1 579 449	1 627 017	1 655 144	1 680 766	1 701 911	1 716 901	1 748 269
Azteca del Perú	21 179	22 629	23 630	23 628	25 002	25 221	22 074	22 212	23 029	22 896	28 228	31 167	32 542
Crédito	567 925	569 101	587 119	585 076	598 585	615 618	632 868	657 734	663 104	680 979	688 324	700 711	716 067
Comercio	2 021	1 992	2 061	2 058	2 051	2 002	1 940	1 863	1 821	1 813	1 228	1 303	1 315
Continental	306 292	314 546	326 571	337 015	346 739	358 688	362 347	372 615	378 106	382 141	388 128	395 880	403 566
Falabella	25 428	27 593	29 402	716	30 084	30 953	30 928	31 752	32 902	32 605	33 641	34 987	36 660
Financiero	1 632	1 590	1 573	2 182	2 997	3 796	4 636	5 555	6 640	7 916	9 455	11 483	13 093
Interamericano de Finanzas	10 310	9 891	8 545	8 329	8 683	9 027	8 656	9 055	9 488	11 836	11 571	10 434	8 558
Interbank	209 942	201 849	206 719	218 606	230 881	245 679	259 450	270 872	278 834	281 257	283 529	273 901	278 790
Mibanco	94 566	96 726	97 823	99 131	101 664	102 754	104 037	106 195	107 861	106 633	105 460	104 877	103 589
Scotiabank	148 815	154 217	153 050	152 588	153 967	154 962	152 512	149 164	153 360	152 691	152 348	152 159	154 090
II. INSTITUCIONES DE MICROFINANZAS	636 250	644 754	655 802	655 669	663 859	671 973	682 700	702 247	719 029	711 094	727 811	727 806	728 833
Financiera Crediscotia	103 906	106 760	108 603	110 646	110 957	110 286	112 093	116 419	117 081	117 390	119 899	121 421	120 099
Financiera TFC	5 237	7 699	7 239	7 784	8 031	8 334	8 738	8 738	9 779	11 860	12 606	13 424	13 969
Financiera Edyficar	0	0	0	0	0	0	0	91	1 038	2 079	3 074	4 219	5 349
Financiera Efectiva	11 584	12 155	12 432	12 849	12 771	12 507	12 285	12 165	13 083	12 985	12 668	12 527	12 285
Financiera Uno	5 123	5 588	5 858	6 118	6 365	6 452	6 601	6 699	7 708	7 651	7 754	7 902	8 125
Caja Municipal de Arequipa	42 595	43 847	45 168	36 585	46 335	47 634	48 607	50 146	51 586	51 548	52 982	54 176	55 401
Caja Municipal de Huancayo	0	0	0	0	0	905	1 426	2 111	2 806	3 287	3 848	4 482	5 266
Caja Municipal de Ica	208 374	211 612	217 202	220 690	215 401	219 360	220 815	227 146	231 706	228 649	229 821	231 453	231 167
Caja Municipal de Pisco	19 407	19 887	20 355	21 115	22 559	23 861	24 755	26 066	26 464	27 010	27 666	27 494	27 412
Caja Municipal de Plura	2 195	2 398	2 546	2 509	2 553	2 643	2 660	2 736	2 831	2 599	2 944	3 054	3 138
Caja Municipal Sullana	7 819	8 421	8 320	8 557	9 064	9 343	9 727	10 337	11 533	11 661	12 511	12 587	12 741
Caja Rural Señor de Luren	221 872	218 181	219 933	220 099	220 167	220 063	222 577	226 365	229 913	220 438	227 600	220 201	219 812
Caja Rural Nuestra Gente	8 137	8 206	8 148	8 717	9 656	10 585	11 518	12 049	11 728	11 952	12 269	12 512	11 562
Edpyme Pronegocios	0	0	0	0	0	0	899	1 179	1 772	1 984	2 169	2 356	2 507
TOTAL	2 024 360	2 044 889	2 092 295	2 084 998	2 164 513	2 220 673	2 262 149	2 329 264	2 374 173	2 391 860	2 429 722	2 444 707	2 477 102
Moneda Nacional	1 353 180	1 392 521	1 440 762	1 425 429	1 493 802	1 515 206	1 540 038	1 577 528	1 612 211	1 621 018	1 652 357	1 673 169	1 699 437
Moneda Extranjera	671 180	652 367	651 533	659 569	670 711	705 468	722 110	751 736	761 962	770 842	777 365	771 538	777 666

Fuente: Superintendencia de Banca y Seguros - SBS.

Elaboración: BCRP, Sucursal Huancayo.

ANEXO 24

ICA: CRÉDITO DE LAS ENTIDADES FINANCIERAS UBICADAS POR PROVINCIAS – ABRIL 2012
(Miles de nuevos soles)

ENTIDADES FINANCIERAS	PROVINCIAS															REGIÓN		
	ICA			CHINCHA			NAZCA			PISCO			PALPA			M/N	M/E	TOTAL
	M/N	M/E	TOTAL	M/N	M/E	TOTAL	M/N	M/E	TOTAL	M/N	M/E	TOTAL	M/N	M/E	TOTAL			
I. SISTEMA BANCARIO	470 538	275 902	746 440	345 455	412 247	757 702	39 350	19 930	59 280	146 640	38 207	184 847	0	0	0	1 001 983	746 286	1 748 269
Azteca del Perú	14 786	0	14 786	9 614	0	9 614	1 892	0	1 892	6 250	0	6 250	0	0	0	32 542	0	32 542
Crédito	148 996	130 572	279 568	119 435	186 831	306 265	37 458	19 930	57 388	54 198	18 648	72 846	0	0	0	360 086	355 981	716 067
Comercio	0	0	0	0	0	0	0	0	0	1 303	11	1 315	0	0	0	1 303	11	1 315
Continental	72 265	26 038	98 303	104 723	170 389	275 112	0	0	0	19 721	10 431	30 152	0	0	0	196 709	206 858	403 566
Falabella	36 502	6	36 508	152	0	152	0	0	0	0	0	0	0	0	0	36 653	6	36 660
Financiero	9 705	0	9 706	2 877	1	2 878	0	0	0	508	1	509	0	0	0	13 091	3	13 093
Interamericano de Finanzas	5 343	1 911	7 254	971	333	1 305	0	0	0	0	0	0	0	0	0	6 314	2 244	8 558
Interbank	109 226	88 128	197 354	40 757	13 439	54 196	0	0	0	21 215	6 024	27 240	0	0	0	171 199	107 591	278 790
Mibanco	34 876	675	35 551	35 812	840	36 652	0	0	0	31 122	264	31 386	0	0	0	101 810	1 779	103 589
Scotiabank	38 839	28 571	67 410	31 114	40 415	71 528	0	0	0	12 323	2 828	15 151	0	0	0	82 276	71 814	154 090
II. INSTITUCIONES DE MICROFINANZAS	363 691	20 755	384 446	143 610	2 866	146 477	96 895	6 275	103 170	85 408	1 012	86 420	7 849	472	8 321	697 454	31 379	728 833
Financiera Crediscotia	67 568	368	67 936	29 016	86	29 103	3 543	0	3 543	19 468	49	19 517	0	0	0	119 596	503	120 099
Financiera TFC	5 307	0	5 307	1 403	0	1 403	0	0	0	7 258	0	7 258	0	0	0	13 969	0	13 969
Financiera Efectiva	4 201	0	4 201	3 605	0	3 605	2 444	0	2 444	2 035	0	2 035	0	0	0	12 285	0	12 285
Financiera Edyficar	5 349	0	5 349	0	0	0	0	0	0	0	0	0	0	0	0	5 349	0	5 349
Financiera Uno	8 125	0	8 125	0	0	0	0	0	0	0	0	0	0	0	0	8 125	0	8 125
Caja Municipal de Arequipa	13 287	503	13 791	7 383	92	7 475	32 642	1 494	34 136	0	0	0	0	0	0	53 312	2 089	55 401
Caja Municipal de Huancayo	3 277	0	3 277	1 989	0	1 989	0	0	0	0	0	0	0	0	0	5 266	0	5 266
Caja Municipal de Ica	152 169	9 212	161 381	27 663	113	27 776	35 273	3 052	38 325	0	0	0	3 531	154	3 685	218 635	12 532	231 167
Caja Municipal de Pisco	0	0	0	0	0	0	0	0	0	27 156	256	27 412	0	0	0	27 156	256	27 412
Caja Municipal de Piura	3 138	0	3 138	0	0	0	0	0	0	0	0	0	0	0	0	3 138	0	3 138
Caja Municipal de Sullana	0	0	0	11 461	1 281	12 741	0	0	0	0	0	0	0	0	0	11 461	1 281	12 741
Caja Rural Señor de Luren	95 858	10 672	106 529	53 346	1 294	54 640	22 993	1 728	24 722	28 578	707	29 285	4 318	318	4 636	205 094	14 718	219 812
Caja Rural Nuestra Gente	4 656	0	4 656	6 906	0	6 906	0	0	0	0	0	0	0	0	0	11 562	0	11 562
Edpyme Pronegocios	756	0	756	838	0	838	0	0	0	913	0	913	0	0	0	2 507	0	2 507
TOTAL	834 229	296 656	1 130 886	489 065	415 114	904 178	136 245	26 205	162 450	232 049	39 219	271 267	7 849	472	8 321	1 699 437	777 666	2 477 102

Fuente: Superintendencia de Banca y Seguros - SBS.

Elaboración: BCRP, Sucursal Huancayo.

ANEXO 25

**ICA: CARTERA PESADA DEL SISTEMA FINANCIERO
(En porcentajes)**

ENTIDADES FINANCIERAS	2011									2012			
	ABR	MAY	JUN	JUL	AGO	SET	OCT	NOV	DIC	ENE	FEB	MAR	ABR 1/
Empresas Bancarias	2,1	2,2	2,2	2,1	2,2	2,1	2,1	2,1	2,0	1,9	2,0	2,1	2,1
Empresas Financieras	3,1	3,3	3,5	3,4	3,7	3,4	3,4	3,2	3,0	3,0	3,1	3,4	3,5
Cajas Municipales	4,6	4,5	4,5	4,8	4,7	4,8	4,9	5,0	4,6	4,9	5,1	5,1	5,3
Cajas Rurales	10,1	10,6	10,9	11,2	11,3	11,5	11,5	10,0	9,4	10,6	10,6	11,1	11,1
Edpymes	n.d	n.d	n.d	n.d	n.d	n.d	n.d	n.d	1,1	1,6	1,9	2,3	2,4
Total	3,2	3,3	3,4	3,4	3,5	3,3	3,4	3,1	3,0	3,0	3,2	3,3	3,4

1/ Cifras preliminares.

Fuente: Superintendencia de Banca y Seguros - SBS y entidades del sistema financiero.

Elaboración: BCRP, Sucursal Huancayo.

VI. FICHA TÉCNICA

Metodología del Cálculo del Indicador de Actividad Económica Regional de Ica

El Indicador de Actividad Económica Regional es un indicador parcial de corto plazo, que busca medir el desenvolvimiento de la economía regional, a partir de la evolución de la actividad de los principales sectores. Los sectores considerados representan el 33,3 por ciento del Valor Agregado Bruto de la región, publicado por el INEI.

El indicador regional, se obtiene mediante la agregación ponderada de los índices sectoriales, utilizando como factor de ponderación la estructura porcentual anual del año 2007, elaborado por el INEI.

$$\text{Indicador Regional} = \sum_{i=1}^n I_{\text{sector } i(t)} * w_i$$

- I_i = Índice del sector i en el período (mes) t .
- n = Número de sectores que componen el índice.
- w_i = Peso relativo ponderado del sector i en base a su contribución al PBI departamental 2007.

Lo sectores que incluye el indicador regional son: agropecuario, pesca, minería, electricidad, manufactura (primaria), servicios gubernamentales y servicios financieros.

El índice de los sectores agropecuario, pesca, minería, electricidad y manufactura (primaria) se calcula en base al Valor Bruto de Producción, de la siguiente manera:

$$\text{Indice sector } i = \left[\frac{VBP_{it}}{VBP_i \text{ prom. 2007}} \right] \times 100$$

en donde:

- i = Sector analizado.
- VBP_{it} = Valor Bruto de la Producción del sector i del mes t a precios de 1994.

VBP_i prom. 2007 = Valor Bruto de Producción promedio 2007 del sector i a precios de 1994.

Características del procedimiento:

- a) La clasificación de los sectores productivos se basa en la Clasificación Industrial Internacional Uniforme (CIIU-Revisión 3).
- b) Las fuentes de la información sectorial son:
 - Para los sectores agropecuario, pesca, minería, los respectivos ministerios sectoriales.
 - Para el sector manufactura, los ministerios de Producción y, Energía y Minas.
 - Para el sector electricidad, la fuente es el Ministerio de Energía y Minas (Minem).
 - Para los sectores servicios gubernamentales y servicios financieros, las fuentes son el Ministerio de Economía y Finanzas (Sistema Integrado de Administración Financiera del Sector Público SIAF-SP) y la Superintendencia de Banca, Seguros y AFP, respectivamente.
- c) El valor bruto de producción (VBP) de los sectores agropecuario, pesca, minería, electricidad y manufactura (primaria) se obtiene de la aplicación de los precios del año base (1994), a los volúmenes de producción de los sectores respectivos. Los precios del año base, son los utilizados por la Dirección Nacional de Cuentas Nacionales del INEI.
- d) El VBP del sector servicios gubernamentales se calcula a partir del

gasto en *Remuneraciones* y compra de *Bienes y Servicios* del Gobierno Regional, que se deflactan a precios del año 1994, utilizando el IPC e IPM, respectivamente. La fuente es el Ministerio de Economía y Finanzas.

- e) El VBP del sector Servicios Financieros se calcula a partir de la sumatoria de los saldos de intermediación (créditos directos y depósitos) de las instituciones financieras que operan en el departamento, deflactados a precios de 1994, utilizando el IPC.

Estructura del Indicador de Actividad Económica Regional

SECTOR	PONDERACIÓN (%) 2007
Agropecuario	17,5
Pesca	0,7
Minería	6,1
Electricidad y Agua	1,7
Manufactura (Primaria)	11,3
Servicios Gubernamentales	5,5
Servicios Financieros	1,8
TOTAL	44,6

Nota: Para el caso del sector Servicios Financieros, se considera el peso del sector a nivel nacional (1,8 por ciento). En cuanto a la Manufactura (primaria), el peso asignado es el 50 por ciento de la Manufactura total en Ica.