



BANCO CENTRAL DE RESERVA DEL PERÚ

SUCURSAL HUANCAYO

**SÍNTESIS ECONÓMICA DE ICA
MARZO 2012¹**

DEPARTAMENTO DE ESTUDIOS ECONÓMICOS

¹ En la elaboración de este informe participaron: Francisco Callupe Casaño y Sergio Carrasco Mamani.

CONTENIDO

RESEÑA INTRODUCTORIA	3
I. ACTIVIDAD PRODUCTIVA Y OTRAS	4
1.1. Producción	4
1.1.1. Producción Agropecuaria	5
1.1.2. Producción Pesquera	12
1.1.3. Electricidad	12
1.1.4. Producción Minera	13
1.1.5. Producción Manufacturera	15
1.2. Turismo	16
II. INFLACIÓN	17
2.1. Inflación	17
III. SECTOR EXTERNO	18
3.1. Exportaciones	18
3.2. Importaciones	21
IV. FINANZAS PÚBLICAS	21
4.1. Ingresos Recaudados en Ica	21
4.2. Gastos del Sector Público	22
4.3. Inversiones del Sector Público	25
V. MONEDA Y CRÉDITO	27
5.1. Depósitos del Sistema Financiero	27
5.2. Crédito del Sistema Financiero	29
5.3. Morosidad del Sistema Financiero	31
5.4. Crédito a la Pequeña y Microempresa	31
VI. INFORMACIÓN ESTADÍSTICA	32
Anexo 1: Producción Agropecuaria	33
Anexo 2: Siembras de Principales Cultivos	34
Anexo 3: Producción Pesquera	35
Anexo 4: Producción Eléctrica	36
Anexo 5: Producción Minera	37
Anexo 6: Producción Manufacturera (Volumen físico de producción)	38
Anexo 7: Producción Manufacturera (Variaciones porcentuales)	39
Anexo 8: Arribos por Categorías	40
Anexo 9: Indicadores de Ocupabilidad en Establecimientos de Hospedaje Colectivo	41
Anexo 10: Exportaciones FOB Tradicionales	42
Anexo 11: Exportaciones FOB No Tradicionales	43
Anexo 12: Exportaciones FOB por Clasificación	44
Anexo 13: Exportaciones por Bloque Económico y Países	45
Anexo 14: Importaciones por el Puerto de Pisco	46
Anexo 15: Importaciones por el Puerto de Pisco según País de Origen	47
Anexo 16: Ingresos Recaudados en Ica	48
Anexo 17: Gasto Público Devengado por Niveles de Gobierno	49
Anexo 18: Gasto Público Devengado por Tipo y Niveles de Gobierno	49
Anexo 19: Gasto Público Total por Genérica de Gasto	50
Anexo 20: Inversiones del Sector Público Total por Funciones	51
Anexo 21: Depósitos y Obligaciones del Sistema Financiero	52
Anexo 22: Depósitos en las Entidades Financieras Ubicadas por Provincias	53
Anexo 23: Crédito del Sistema Financiero al Sector Privado	54
Anexo 24: Crédito de las Entidades Financieras Ubicadas por Provincias	55
Anexo 25: Cartera Pesada del Sistema Financiero	56
VI. FICHA TÉCNICA	57

DIRECCIÓN EN INTERNET

<http://www.bcrp.gob.pe>

RESEÑA INTRODUCTORIA

Entre enero y marzo de 2012, el **Indicador de Actividad Económica Regional** creció 3,3 por ciento respecto a similar lapso del año anterior. Dicho comportamiento se sustentó en la expansión de las actividades, agropecuaria (10,5 por ciento), electricidad (129,1 por ciento) y, servicios gubernamentales y financieros (14,3 y 13,6 por ciento, respectivamente), lo que contrarrestó la disminución en pesca (-5,7 por ciento), minería (-5,5 por ciento) y manufactura primaria (-12,9 por ciento).

En marzo, el **Índice de Precios al Consumidor** en la ciudad de Ica aumentó 0,85 por ciento, acumulando en los últimos doce meses una variación de 5,77 por ciento.

Las **exportaciones** totalizaron US\$ 260,5 millones, menor en 23,3 por ciento respecto a marzo de 2011, por la disminución de las ventas de productos tradicionales (-29,6 por ciento) como los mineros, con menores exportaciones de cobre y hierro, a China y Japón, respectivamente; y de petróleo y derivados al disminuir las ventas de gas licuado y propano a Ecuador. Asimismo, se observó una caída de los productos pesqueros como aceite y harina de pescado a Europa y China, respectivamente. Con relación a los productos no tradicionales (25,6 por ciento), su crecimiento estuvo influenciado por el dinamismo de los productos agropecuarios como la mandarina, que lideró las ventas a Canadá e Inglaterra; semillas a EUA, Países Bajos, Francia y Turquía; otras frutas frescas y en conserva a Rusia, Francia y Países Bajos; y espárrago congelado a EUA, Japón y España. Dentro de los agropecuarios las ventas de uvas frescas por US\$ 99,1 millones representaron el 58 por ciento, al encontrarse en plena campaña de cosecha. También se observó mayores ventas de productos pesqueros como pescado congelado a España.

Las **importaciones** sumaron US\$ 10,7 millones, inferior en 56,5 por ciento, ante las menores compras de materiales de construcción, y materias primas y productos intermedios para la agricultura.

La **SUNAT** recaudó S/. 50,4 millones, menor en 32,5 por ciento, como resultado de la contracción de los ingresos por IGV, Impuesto a la Renta y Otros Ingresos Tributarios.

El **Gasto del Sector Público**, sumó S/. 135,6 millones, superior en 8,8 por ciento. El incremento de los gastos se registró a nivel del Gobierno Regional y municipalidades, que contrarrestó la caída del Gobierno Central. Entre enero y marzo, totalizó S/. 343,1 millones, mayor en 11,1 por ciento, debido a los mayores desembolsos del Gobierno Regional y municipios por concepto de Gastos Corrientes.

La **Inversión Pública** del mes devengó S/. 48,4 millones, superior en 45,3 por ciento ante los mayores gastos en Saneamiento, Transportes, Educación y, Planeamiento y Contingencia. En el primer trimestre la ejecución acumuló S/. 84,8 millones, y el 50 por ciento fueron ejecutados en Transportes y Saneamiento.

El **sistema financiero** continuó expandiéndose, observándose incrementos de 11,0 y 18,1 por ciento en los depósitos y créditos respectivamente. El Banco de Crédito, tuvo la mayor participación en los totales captados y colocados con un 35,0 y 28,7 por ciento, respectivamente.

Respecto a la tasa de morosidad, ésta disminuyó en 0,3 puntos porcentuales, situándose el ratio en 3,2 por ciento.

I. ACTIVIDAD PRODUCTIVA

1.1 Producción

En el primer trimestre del año, el **Indicador de Actividad Económica Regional** creció 3,3 por ciento respecto a similar lapso del año anterior. Dicho comportamiento se sustentó en la expansión de las actividades, agropecuaria (10,5 por ciento), electricidad

(129,1 por ciento) y servicios gubernamentales y financieros (14,3 y 13,6 por ciento, respectivamente), lo que contrarrestó la disminución en pesca (-5,7 por ciento), minería (-5,5 por ciento) y manufactura primaria (-12,9 por ciento).

CUADRO Nº 1
INDICADOR DE ACTIVIDAD ECONÓMICA REGIONAL 1/ 2/
(Variación porcentual respecto a similar periodo del año anterior)

SECTOR	PONDERACIÓN 3/	2012
		ENERO - MARZO
Agropecuaria	17,5	10,5
Agrícola		4,5
Pecuaria		20,7
Pesca	0,7	-5,7
Minería	6,1	-5,5
Electricidad	1,7	129,1
Manufactura (primaria) 4/	11,3	-12,9
Servicios Gubernamentales	5,5	14,3
Servicios Financieros	1,8	13,6
TOTAL	44,6	3,3

1/ Es un indicador parcial de la actividad económica de la región que alcanza una cobertura de 44,6 por ciento del valor agregado bruto de la producción regional según cifras del INEI.

2/ Actualizado con información al 23 de mayo de 2012.

3/ Considera la estructura productiva de la región para el año 2007 según cifras del INEI. En el caso de la manufactura primaria se considera el 50 por ciento del peso del sector total, mientras que en los servicios financieros se toma como ponderación el promedio nacional para dicho año (1,8 por ciento).

4/ Preliminar.

Fuente: MINAG, PRODUCE, MINEM, MEF y SBS.

Elaboración: BCRP, Sucursal Huancayo.

GRÁFICO Nº 1
CONTRIBUCIÓN AL CRECIMIENTO SEGÚN SECTOR
ENERO – MARZO 2012
(En puntos porcentuales)

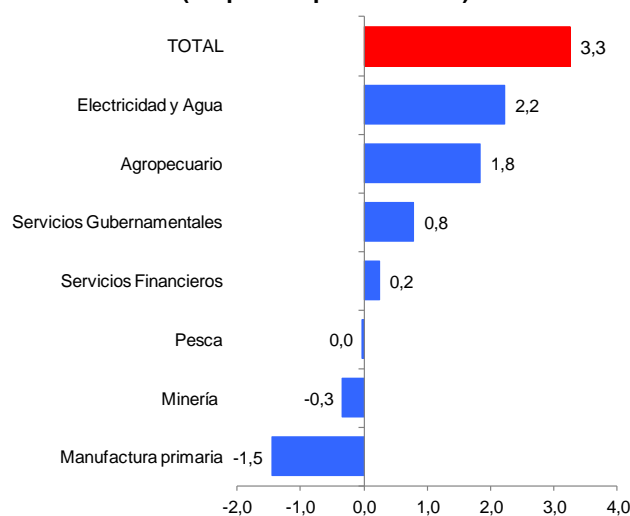

Elaboración: BCRP, Sucursal Huancayo.

1.1.1 Producción Agropecuaria

La producción agropecuaria mensual cayó 1,9 por ciento, debido a la caída del sub sector agrícola (-14,6 por ciento), aunque contrarrestado parcialmente por el crecimiento del sub sector pecuario (17,4 por ciento). En el primer caso, debido a la menor producción de algodón, espárrago,

mandarina y tomate; mientras que en la parte pecuaria, por la mayor producción en carne de aves y huevos. En el primer trimestre se registró un desempeño positivo con un crecimiento de 10,5 por ciento por el avance agrícola (4,5 por ciento) y pecuario (20,7 por ciento).

**CUADRO N° 2
VALOR BRUTO DE PRODUCCIÓN AGROPECUARIA
(Variación real 1/)**

SUB SECTOR	MARZO		ENERO - MARZO	
	2011	2012	2011	2012
Agrícola	18,2	-14,6	7,9	4,5
Pecuario	6,8	17,4	8,2	20,7
Sector Agropecuario	14,2	-1,9	8,0	10,5

1/ Respecto al mismo mes o periodo del año anterior
Fuente: MINAG.
Elaboración: BCRP, Sucursal Huancayo.

**GRÁFICO N° 2
VALOR BRUTO DE PRODUCCIÓN AGROPECUARIA
(Variación real 1/)**

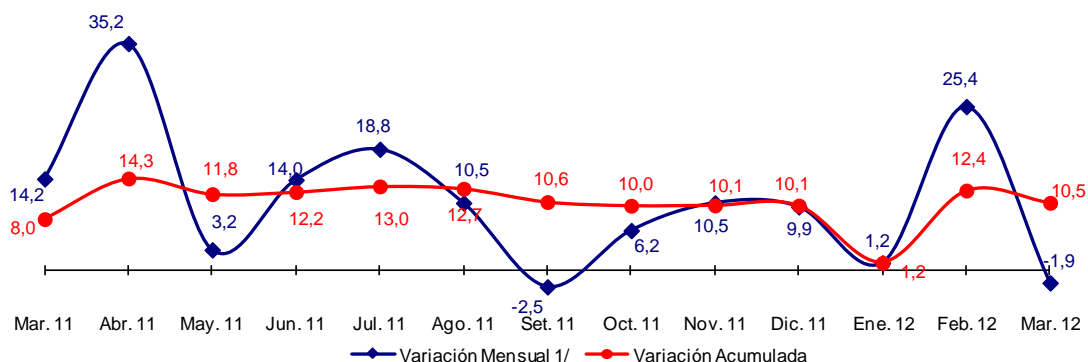

1/ Respecto a similar mes del año anterior.
Elaboración: BCRP, Sucursal Huancayo.

Sub Sector Agrícola Producción

Registró una disminución en términos reales de 14,6 por ciento con relación a marzo del año anterior, por la menor producción de algodón (-53,7 por ciento), espárrago (-6,8 por ciento), mandarina (-72,2 por ciento) y tomate (-78,6 por ciento). En el caso del algodón, por menores áreas cosechadas ante los bajos precios en chacra; en los casos de espárrago y mandarina, por las condiciones climáticas variables que incidieron negativamente en los rendimientos de los cultivos; y en tomate, por las menores instalaciones efectuadas por agricultores parceleros ante el riesgo de que la temporada de verano pudiera originar plagas como la

mosca blanca, que en campañas anteriores conllevó a la pérdida de sus cultivos.

En el periodo de enero a marzo, el sub sector mostró un avance de 4,5 por ciento, sustentado en la mayor producción de algodón (19,8 por ciento) en las provincias de Ica, Chincha, Nazca y Pisco ante las mayores cosechas que devienen de las buenas cotizaciones durante la fase de siembra; de espárrago (2,8 por ciento) por mayores rendimientos en los dos primeros meses del año, lo que permitió una mayor producción en términos acumulados y de uva (6,5 por ciento) por mayores cosechas

y mejores rendimientos de las plantaciones “jóvenes” principalmente en la provincia de Ica. Cabe precisar que la producción acumulada de los tres cultivos antes

mencionados fue equivalente al 82 por ciento del valor de la producción del sub sector agrícola.

GRÁFICO N° 3
VALOR BRUTO DE PRODUCCIÓN AGRÍCOLA
(Variación real 1/)

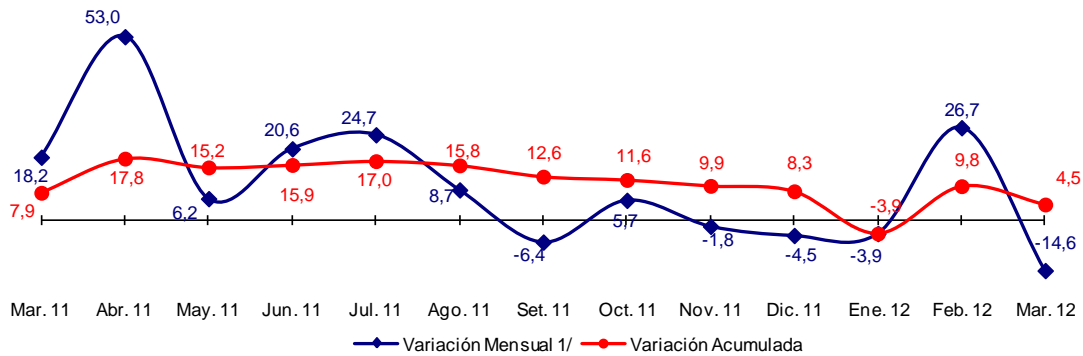

1/ Respecto a similar mes del año anterior.
Elaboración: BCRP, Sucursal Huancayo.

CUADRO N° 3
PRODUCCIÓN DE PRINCIPALES PRODUCTOS AGRÍCOLAS 1/
TM

CULTIVOS	MARZO			ENERO - MARZO		
	2011	2012	Var. %	2011	2012	Var. %
Alcachofa	58	51	- 11,8	528	647	22,6
Algodón 2/	4 639	2 148	- 53,7	11 790	14 126	19,8
Camote	2 653	2 222	- 16,2	4 795	4 651	- 3,0
Cebolla amarilla	626	0	- 100,0	3 179	2 925	- 8,0
Espárrago	7 718	7 191	- 6,8	25 540	26 263	2,8
Maíz amarillo duro	7 633	8 061	5,6	20 151	30 200	49,9
Mandarina	2 984	829	- 72,2	3 238	1 353	- 58,2
Naranja	12	0	- 100,0	12	0	- 100,0
Palto	1 295	1 266	- 2,3	1 295	1 876	44,8
Papa	210	283	34,8	334	497	48,9
Páprika	2 770	1 723	- 37,8	3 435	3 513	2,2
Pallar Grano Seco	58	13	- 78,4	71	43	- 40,1
Tangelo	0	0	-	0	0	-
Tomate	4 153	887	- 78,6	32 972	21 463	- 34,9
Uva	18 142	18 855	3,9	71 941	76 595	6,5
Zapallo	1 889	1 595	- 15,5	5 205	3 320	- 36,2

1/ Cifras Preliminares

2/ Incluye las variedades tanguis, hazera y pima.

Fuente: MINAG.

Elaboración: BCRP, Sucursal Huancayo.

GRÁFICO N° 4
PARTICIPACIÓN EN EL VBP AGRÍCOLA
Enero - Marzo 2012

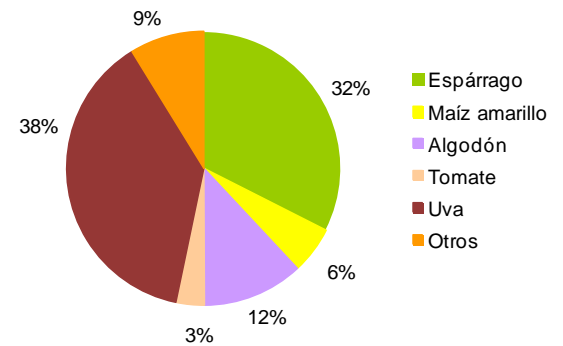

Elaboración: BCRP, Sucursal Huancayo.

Evaluación de la Producción de los Principales Cultivos

Algodón

La producción en marzo cayó 53,7 por ciento debido a los bajos precios en chacra, por lo que los agricultores estarían posponiendo la cosecha ante la expectativa de una

recuperación de las cotizaciones. Cabe precisar que, las cosechas se concentraron en las provincias de Ica, Pisco y Nazca, precisamente de las instalaciones efectuadas

entre junio y julio del año anterior, dado que su periodo vegetativo oscila en un promedio de 9 meses. En el acumulado, la mayor producción en los tres primeros meses del año determinó un crecimiento de 19,8 por ciento, motivado por los buenos precios en chacra. Al respecto, la cotización más alta la alcanzó en marzo de 2011 en que el quintal (aproximadamente 46 kg.) cotizó en chacra S/. 266 aunque en los siguientes meses este

descendió. Lo anterior contrasta con lo observado en marzo 2012 cuando la cotización tocó un piso de S/. 115 el quintal, registrando con ello una disminución anual de 56,8 por ciento lo que estuvo influenciado por las mayores exportaciones de la India, que hicieron descender las cotizaciones internacionales del insumo.

**GRÁFICO N° 5
PRODUCCIÓN DE ALGODÓN**

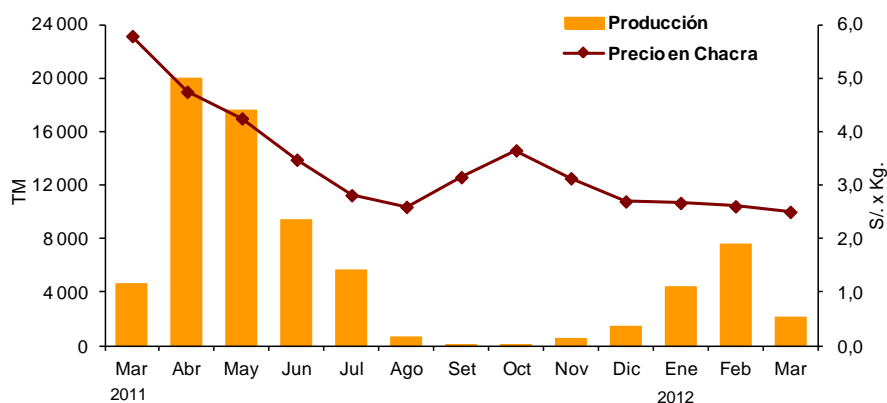

Elaboración: BCRP, Sucursal Huancayo.

Maíz Amarillo Duro

La producción mensual y acumulada aumentó 5,6 y 49,9 por ciento, respectivamente debido a mayores cosechas en las provincias de Chincha, Ica, Nazca y Palpa por disponibilidad de aguas de avenida, así como por el uso de híbridos con mejores rendimientos. Otro factor que habría incidido serían los precios relativamente estables que se mantuvieron durante la fase de siembras. El

precio en chacra promedio fue de S/. 0,9 el kilogramo, y descendió 15,1 por ciento con relación a igual mes del año 2011, por efecto de la mayor oferta. La demanda proviene principalmente de la industria avícola y porcícola, que al no abastecerse con la producción local, tiene que importar más de la mitad del consumo de dicho insumo.

**GRÁFICO N° 6
PRODUCCIÓN DE MAÍZ AMARILLO DURO**

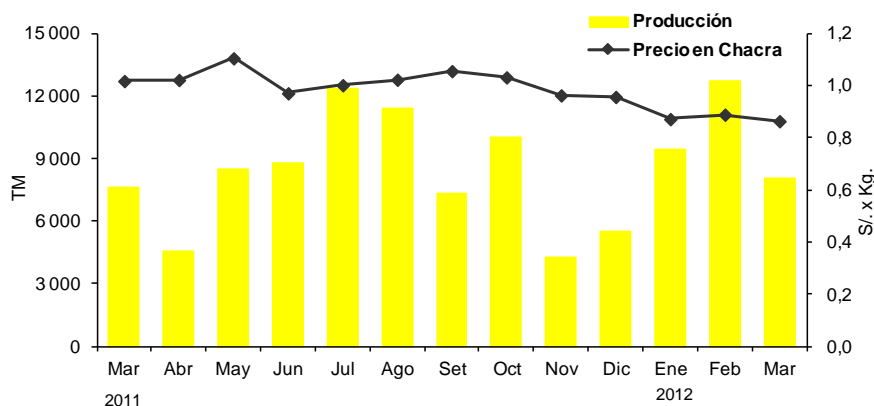

Elaboración: BCRP, Sucursal Huancayo.

Páprika

La producción mensual disminuyó 37,8 por ciento debido a problemas sanitarios que elevaron los costos de producción. En lo que

va de la campaña de siembras, las instalaciones son mayores (9,5 por ciento) por buenas expectativas de exportación.

Espárrago

La contracción de 6,8 por ciento obedeció a las condiciones climáticas variables registradas en marzo. Es de mencionar que, en los últimos meses, la producción se ha visto afectada negativamente por el clima fluctuante, registrándose menores rendimientos. De otro lado, las restricciones hídricas en la provincia de Ica limitaron la ampliación de la frontera agrícola en cerca de 13 300 hectáreas por lo que las nuevas inversiones fueron en general de reposición; mientras que, en otros casos se han eliminado las plantaciones “viejas” para reemplazarlas por cultivos de uva.

ciento, cuya producción se orienta, casi en su totalidad, al mercado externo. Asimismo, es el que más contribuyó a las agroexportaciones de la región (US\$ 192 millones), seguida por uva (US\$ 171 millones) y cítricos (US\$ 43 millones). Destaca la presentación en fresco con destino a EUA y Europa, seguido por la presentación en congelado y en conserva. El aporte departamental ha convertido al país en el primer exportador mundial de espárrago fresco y segundo en conserva. En marzo, el precio promedio en chacra fue mayor en 6,9 por ciento, cotizándose en S/. 2,9 el kilogramo.

El departamento de Ica secunda a La Libertad en la producción de espárrago con una participación nacional cercana al 37 por

**GRÁFICO N° 7
PRODUCCIÓN DE ESPÁRRAGO**

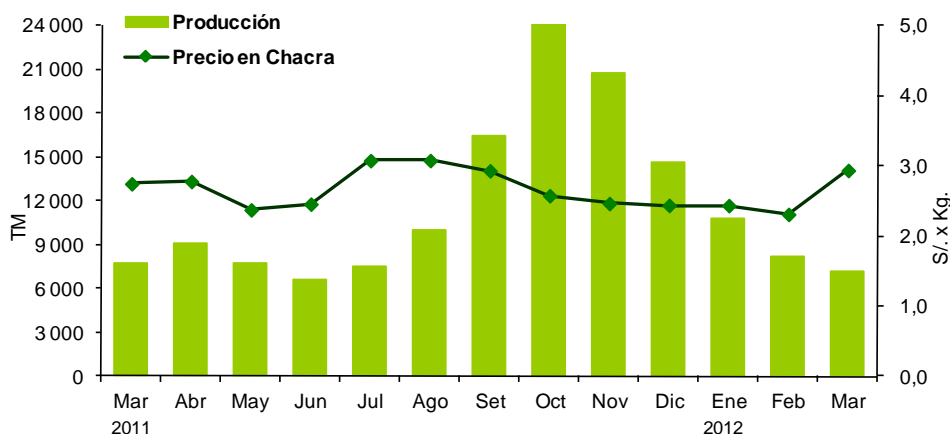

Elaboración: BCRP, Sucursal Huancayo.

Tomate

La menor producción (-78,6 por ciento), se explicó básicamente por las menores siembras de los agricultores parceleros ante el temor a perder sus cultivos durante la fase de verano, por ser proclive a plagas como la mosca blanca. Ante tal situación los agricultores pospusieron sus siembras, por lo que se espera una recuperación en los siguientes meses. Cabe mencionar que la empresa Icatom sustenta la producción departamental

con cerca del 90 por ciento de participación, con rendimientos que superan las 100 toneladas por hectárea, debido a un manejo agronómico sofisticado y al intensivo control sanitario para contrarrestar la alta propensión al ataque de plagas. La empresa produce pasta de tomate que exporta principalmente a Ecuador, Colombia, Bolivia y Venezuela.

**CUADRO N° 4
PRECIOS EN CHACRA DE PRINCIPALES CULTIVOS
(En nuevos soles por Kg.)**

CULTIVOS	MARZO		Var. %
	2011	2012	
Algodón	5,79	2,50	- 56,8
Camote	0,61	0,83	36,3
Espárrago	2,75	2,94	6,9
Maíz amarillo duro	1,02	0,86	- 15,1
Palta	2,28	3,02	32,2
Páprika	4,68	5,57	19,0
Tomate	0,65	0,59	- 8,7
Uva	1,42	1,62	14,5

Fuente: MINAG.

Elaboración: BCRP, Sucursal Huancayo.

Uva

La producción creció 3,9 por ciento debido a las mayores áreas cosechadas y mejores rendimientos en la provincia de Ica, avizorándose perspectivas comerciales favorables, luego de la firma de los tratados con EUA y China, lo que ha alentado la

inversión y el traslado de cultivos hacia la vid. Entre las variedades de exportación en fresco destacan, las con pepa como la Red Globe que abarca el 75 por ciento de las exportaciones, mientras que el resto, sin semilla, como la Crimson, Flame,

Sugraone y Thompson, siendo estas últimas las que vienen impulsando los agroexportadores con la finalidad de diversificar la variedad de sus canastas. En cuanto al mercado interno, destaca el consumo de uva de mesa y la demanda de la industria vitivinícola. En el primer caso, la región abastece a los mercados de la costa y sierra central. Respecto a su uso industrial,

sobresale la producción de vinos y piscos, empleándose las variedades no aromáticas (Quebranta, Negra Corriente, Mollar y Uvina) y aromáticas (Italia, Moscatel, Albilla y Torontel). La cotización en chacra fue S/. 1,6 mayor en 14,5 por ciento con relación a marzo de 2011.

**GRÁFICO N° 8
PRODUCCIÓN DE UVA
TM**

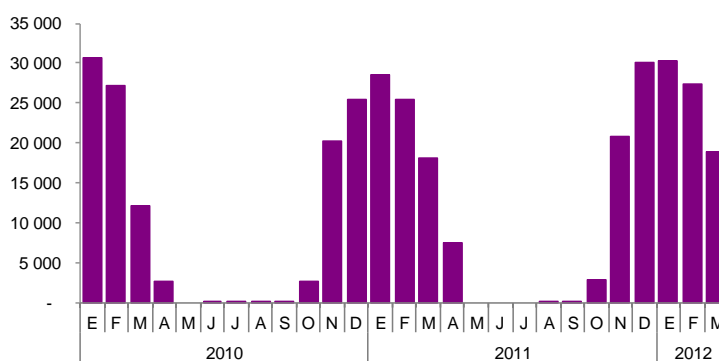

Elaboración: BCRP, Sucursal Huancayo.

Siembras

En el octavo mes de la campaña de siembras 2011-2012, la superficie instalada creció 4,7 por ciento por las mayores plantaciones de cultivos transitorios (4,8 por ciento), principalmente en camote (24,1 por ciento), cebolla amarilla (140,0 por ciento) y pallar grano seco (35,2 por ciento). En el caso del camote, por la buena disponibilidad hídrica en la provincia de Chincha; en cebolla amarilla por buenas expectativas de exportación a los EUA; mientras que en el caso del pallar grano

seco, por las mayores aguas de avenida en Ica y la rotación de cultivos aldoneros. En lo que va de la campaña, las instalaciones fueron mayores en 9,3 por ciento, por mayores instalaciones de cultivos transitorios (10,3 por ciento) aunque contrarrestado parcialmente por los menores cultivos permanentes (-5,6 por ciento).

**CUADRO N° 5
SUPERFICIE SEMBRADA 1/
Has**

	MARZO			AGOSTO - MARZO		
	2011	2012	Var. %	2010/2011	2011/2012	Var. %
CULTIVOS TRANSITORIOS	4 791	5 023	4,8	37 253	41 097	10,3
Algodón	290	145	- 49,9	20 805	23 821	14,5
Camote	58	72	24,1	615	576	- 6,3
Cebolla amarilla	25	60	140,0	113	242	114,2
Maíz amarillo duro	1 355	1 409	3,9	7 601	8 341	9,7
Pallar grano seco	1 536	2 076	35,2	2 848	3 171	11,3
Páprika	29	2	- 93,1	1 420	1 555	9,5
Tomate	14	53	283,2	481	603	25,4
Zapallo	469	515	9,8	879	830	- 5,5
Otros	1 015	692	- 31,9	2 491	1 957	- 21,4
CULTIVOS PERMANENTES	210	213	1,6	2 452	2 316	- 5,6
Espárrago	0	80	-	190	241	26,8
Palta	70	0	- 100,0	328	264	- 19,4
Uva	11	0	- 100,0	814	377	- 53,7
Otros	129	133	3,0	1 121	1 434	27,9
TOTAL	5 001	5 236	4,7	39 705	43 412	9,3

1/ Cifras preliminares

Fuente: MINAG.

Elaboración: BCRP, Sucursal Huancayo.

Sub Sector Pecuario

La actividad pecuaria creció 17,4 por ciento por la mayor producción de huevos (6,9 por ciento) y carne de ave (38,6 por ciento). En el acumulado, la expansión de 20,7 por ciento obedeció al incremento de la producción de carne de ave (44,5 por ciento) y huevos (8,8 por ciento). En cuanto a la participación en el VBP del sub sector,

lideraron la producción de huevos (45 por ciento) y carne de ave (44 por ciento), como resultado de la actividad avícola intensiva en las granjas asentadas principalmente en la provincia de Chincha. El departamento de Ica, junto a Lima, concentran más del 60 por ciento de la producción nacional.

**CUADRO N° 6
PRODUCCIÓN PECUARIA
TM**

ESPECIES	MARZO			ENERO - MARZO		
	2011	2012	Var. %	2011	2012	Var. %
Carne de ave	3 606	4 996	38,6	10 743	15 526	44,5
Carne de porcino	376	294	-21,7	1 131	983	-13,1
Carne de vacuno	245	268	9,3	741	794	7,0
Leche Vacuno	2 691	2 858	6,2	7 851	8 144	3,7
Huevos	7 193	7 693	6,9	21 503	23 392	8,8

Fuente: MINAG.

Elaboración: BCRP, Sucursal Huancayo.

**GRÁFICO N° 9
PARTICIPACIÓN EN EL VBP PECUARIO
Enero - Marzo 2012**



GRÁFICO N° 10
VALOR BRUTO DE PRODUCCIÓN PECUARIA
(Variación real 1/)



1/ Respecto a similar mes del año anterior.
Elaboración: BCRP, Sucursal Huancayo.

1.1.2 Producción Pesquera

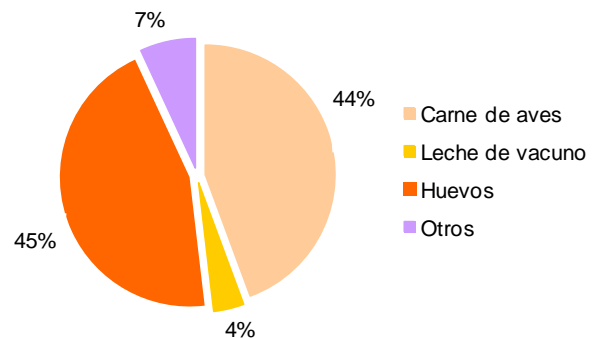
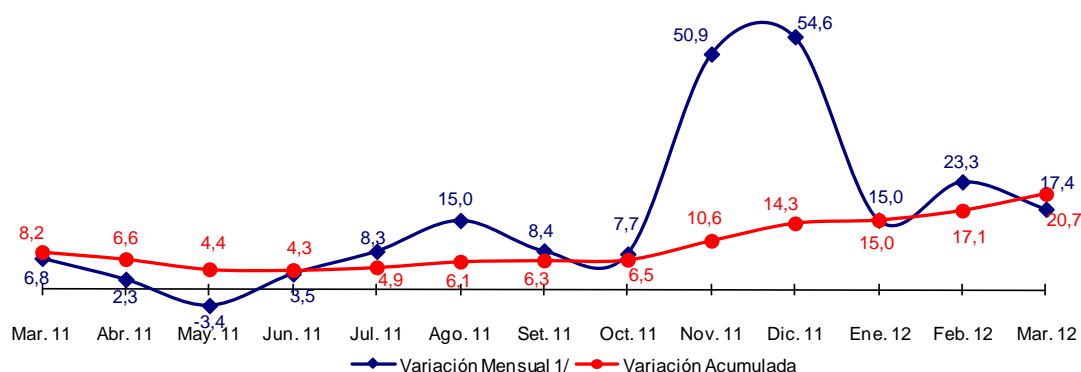
La producción pesquera aumentó 188,1 por ciento, sustentado en la mayor pesca para consumo humano directo (189,9 por ciento), ante la mayor extracción para la distribución en fresco en los mercados locales, tal es el caso de las especies jurel y bonito; mientras que para conserva aumentó la producción de pota.

En el acumulado, la contracción de 5,7 por ciento se explicó por la menor extracción industrial para Consumo Humano Indirecto (-81,1 por ciento), aunque parcialmente contrarrestado por la extracción para consumo humano directo (144,7 por ciento).

CUADRO N° 7
PRODUCCIÓN DE PRINCIPALES PRODUCTOS PESQUEROS 1/
TM

	MARZO			ENERO – MARZO		
	2011	2012	Var. %	2011	2012	Var. %
CONSUMO HUMANO DIRECTO			189,9			144,7
Fresco	994	6 471	550,9	2 342	10 703	356,9
Congelado	745	246	- 67,0	1 073	916	- 14,6
Conservas	31	32	3,2	62	88	42,6
Curado	799	385	- 51,9	882	1 799	104,1
CONSUMO HUMANO INDIRECTO			- 99,8			- 81,1
Anchoveta	208	1	- 99,8	139 127	26 254	- 81,1
TOTAL 2/			188,1			- 5,7

1/ Cifras Preliminares
2/ Variación en términos reales.
Fuente: PRODUCE.
Elaboración: BCRP, Sucursal Huancayo.

1.1.3 Producción Eléctrica

La generación eléctrica de la región se expandió 179,5 por ciento, debido a la incorporación de las centrales térmicas de Egasa y Egesur en la provincia de Pisco.

En el primer trimestre del año, la mayor capacidad de generación de ambas centrales explicó el incremento de 129,1 por ciento.

**CUADRO N° 8
PRODUCCIÓN DE ELECTRICIDAD 1/
Megavatios Hora (MWH)**

	MARZO			ENERO – MARZO		
	2011	2012	Var.%	2011	2012	Var.%
ENERGÍA ELÉCTRICA	19 965	55 802	179,5	65 895	150 993	129,1

1/ Variación en términos reales.
Fuente: MINEM.
Elaboración: BCRP, Sucursal Huancayo.

**GRÁFICO N° 11
PRODUCCIÓN DE ELECTRICIDAD
(Megavatios Hora)**

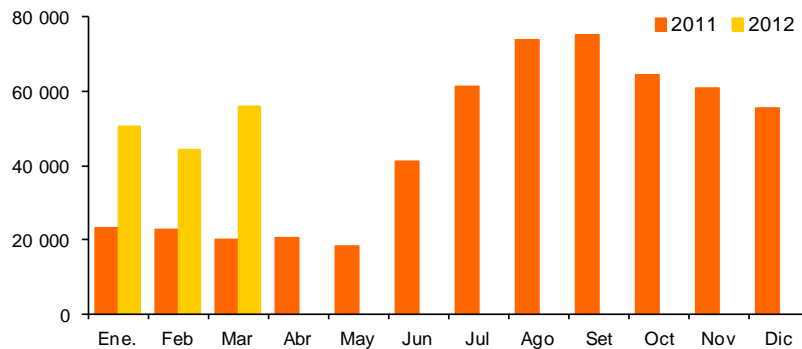

Elaboración: BCRP, Sucursal Huancayo.

1.1.4 Producción Minera

El sector minero mostró una contracción de 16,9 por ciento, por la menor extracción de hierro (-30,5 por ciento).

En el acumulado, disminuyó 5,5 por ciento, por una menor producción de hierro (-22,7 por ciento) afectada por la paralización de labores en febrero pasado.

**GRÁFICO N° 12
VALOR BRUTO DE PRODUCCIÓN MINERA
(Variación real 1/)**

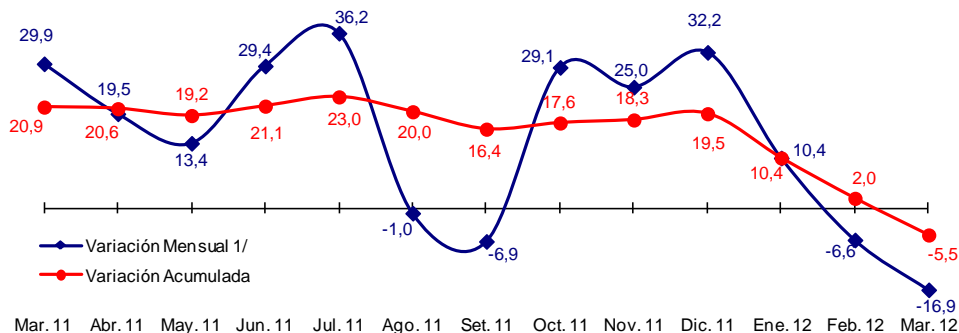

1/ Respecto a similar mes del año anterior.
Elaboración: BCRP, Sucursal Huancayo.

**CUADRO N° 9
PRODUCCIÓN MINERA METÁLICA 1/
Contenido Fino**

	MARZO			ENERO – MARZO		
	2011	2012	Var.%	2011	2012	Var.%
Cobre (TMF)	2 141	2 221	3,7	5 899	6 100	3,4
Hierro (TMF)	823 544	572 432	- 30,5	1 897 331	1 467 403	-22,7
Oro (GRF)	0	0	-	0	482	-
Plata (KGF)	4 552	6 146	35,0	15 337	18 628	21,5
Plomo (TMF)	635	832	31,1	2 050	2 613	27,5
Zinc (TMF)	7 189	7 624	6,1	20 300	25 824	27,2
TOTAL 1/			- 16,9			-5,5

1/ Variación en términos reales.

Fuente: MINEM.

Elaboración: BCRP, Sucursal Huancayo.

En el periodo enero – marzo, el hierro y el zinc destacaron por su contribución al VBP minero, con una participación de 49 y 32 por ciento respectivamente, los cuales son explotados por la empresa Shougang Hierro Perú (hierro) y la Compañía Minera Milpo (zinc) en las provincias de Nazca y Chincha, respectivamente. Cabe destacar que la primera es la única que explota hierro a nivel nacional,

ubicando al Perú como el quinto productor en América Latina. Al respecto, los embarques se orientan a China (aproximadamente el 70 por ciento del volumen producido). De otro lado, la cotización internacional del hierro aumentó 35,9 por ciento, pasando de US\$ 86,6 a US\$ 117,7 por Tm en marzo.

**GRÁFICO N° 13
PRODUCCIÓN DE HIERRO Y COTIZACIÓN INTERNACIONAL**

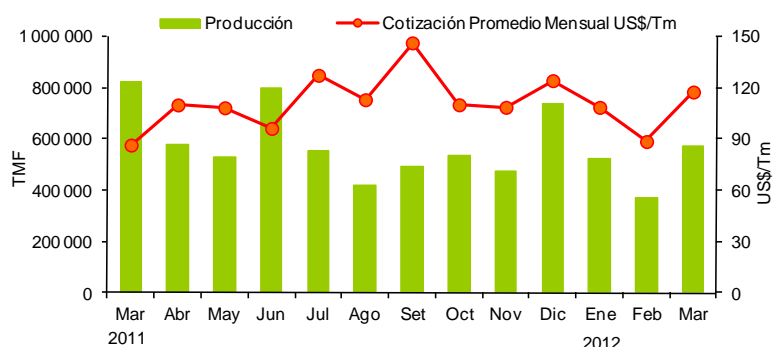

Elaboración: BCRP, Sucursal Huancayo.

**GRÁFICO N° 14
PARTICIPACIÓN EN EL VBP MINERO
Enero - Marzo 2012**

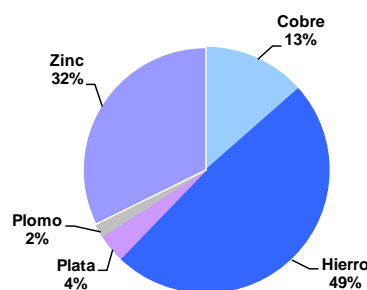

En cuanto a las inversiones en el sector, la empresa Shougang Hierro Perú viene ejecutando una inversión de US\$ 1 200 millones en el desarrollo de nuevas minas, así como en la construcción de una nueva planta de beneficio y de pellets. Dicho proyecto tiene el objetivo de aumentar la capacidad de producción anual a diez millones de toneladas de las seis millones de toneladas actuales.

Asimismo, se viene desarrollando el estudio de factibilidad del proyecto de explotación de

cobre de la Mina Justa (ubicada en la provincia de Nazca, distrito de Marcona) la que requerirá una inversión de US\$ 744 millones. Este proyecto será desarrollado por la empresa Marcobre, estimándose una producción anual de 112 mil toneladas de cobre durante 12 años. También la empresa china Jintong Mining viene desarrollando exploraciones en sus concesiones con la finalidad de explotar oro.

1.1.5 Producción Manufacturera

Sub Sector Manufactura Primaria

El procesamiento primario de recursos cayó 6,8 por ciento por la menor producción de estaño refinado (-22,5 por ciento), productos pesqueros (-88,4 por ciento) como conserva de pescado y pescado congelado; e hidrocarburos líquidos (-3,3 por ciento) en gasolinas y diesel.

En lo que va del año, el sub sector registró una contracción de 12,9 por ciento, explicado

por la disminución en harina y aceite de pescado; estaño refinado por la empresa Minsur; así como de hidrocarburos líquidos por parte de Pluspetrol, cuya planta de fraccionamiento en Pisco abastece a las empresas Repsol YPF y Zeta Gas localizadas en el Callao. El transporte entre estos dos puntos se realiza vía marítima con buques cargueros que acoderan a tres kilómetros de la costa.

GRÁFICO N° 15
VALOR BRUTO DE PRODUCCIÓN – MANUFACTURA PRIMARIA
(Variación real 1/)

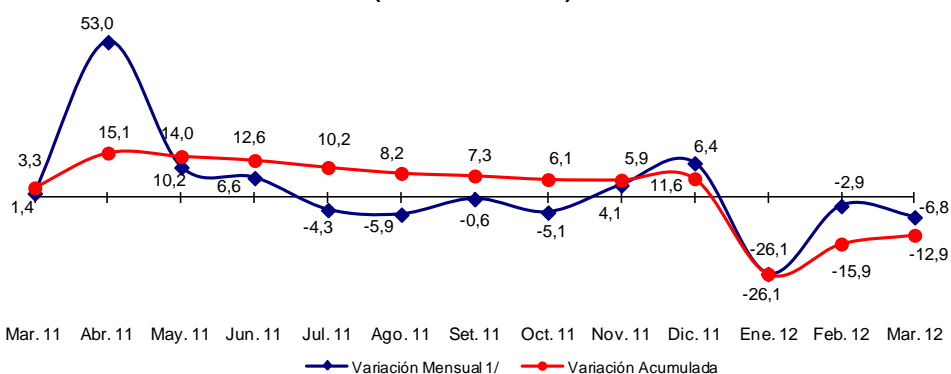

1/ Respecto a similar mes del año anterior.
Elaboración: BCRP, Sucursal Huancayo.

CUADRO N° 10
PRODUCCIÓN MANUFACTURERA PRIMARIA
(Variación porcentual real 1/)

	MARZO 2/		ENERO – MARZO	
	2011	2012	2011	2012
REFINACIÓN DE METALES	-3,1	-22,5	-4,9	-17,2
Estaño	-3,1	-22,5	-4,9	-17,2
PRODUCTOS PESQUEROS	13,9	-88,4	54,2	-64,3
Harina de pescado	-	-	37,1	-78,4
Aceite de pescado	-	-	325,1	-81,0
Conserva de pescado	-76,7	-41,8	-19,7	545,2
Pescado congelado	116,0	-94,1	156,1	-97,3
HIDROCARBUROS LÍQUIDOS	2,1	-3,3	2,6	-8,8
GLP 3/	1,4	1,3	2,9	-5,1
Gasolina	4,7	-4,3	4,6	-9,1
Diesel y Fuel Oil	-3,2	-15,1	-3,8	-19,2
TOTAL	1,4	-6,8	3,3	-12,9

1/ Respecto al mismo mes o periodo del año anterior.
2/ Marzo 2012 estimado.
3/ Gas licuado de petróleo.
Fuente: MINEM, PRODUCE.
Elaboración: BCRP, Sucursal Huancayo.

**GRÁFICO N° 16
PRODUCCIÓN DE GLP
(Miles de barriles)**

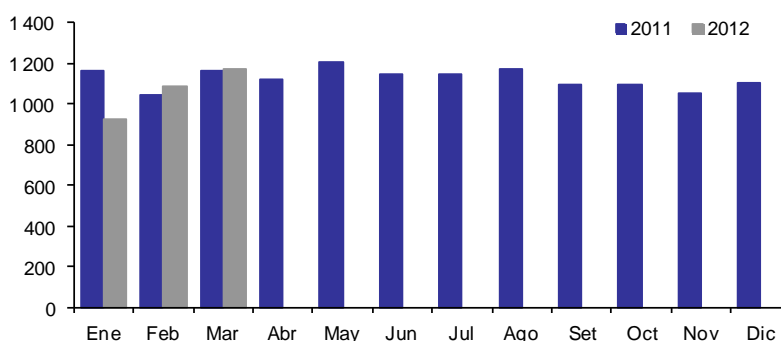

Elaboración: BCRP, Sucursal Huancayo.

1.2 Turismo

Las visitas turísticas a la región se incrementaron en 8,4 por ciento, con relación a marzo del año anterior, por la mayor afluencia de visitantes nacionales (8,9 por ciento) y extranjeros (5,5 por ciento).

En el acumulado, registró un aumento de 11,4 por ciento, ante las mayores visitas de nacionales (10,9 por ciento) y extranjeros (14,7 por ciento). Con relación a este último,

representaron el 14 por ciento del total, destacando como destinos las provincias de Nazca, Pisco e Ica con un 40, 31 y 26 por ciento, respectivamente. Es de mencionar que, los atractivos turísticos más visitados son las Líneas de Nazca, la Laguna de Huacachina y los Viñedos en Ica, así como El Candelabro y las Islas Ballestas en Pisco.

**CUADRO N° 11
ARRIBOS A ESTABLECIMIENTOS DE HOSPEDAJE**

	MARZO			ENERO - MARZO		
	2011	2012	Var. %	2011	2012	Var. %
Nacionales	74 219	80 832	8,9	228 285	253 086	10,9
Extranjeros	12 723	13 425	5,5	36 099	41 391	14,7
TOTAL	86 942	94 257	8,4	264 384	294 477	11,4

Fuente: MINCETUR
Elaboración: BCRP, Sucursal Huancayo.

**GRÁFICO N° 17
PARTICIPACIÓN DE ARIBOS TURÍSTICOS
Enero - Marzo 2012**

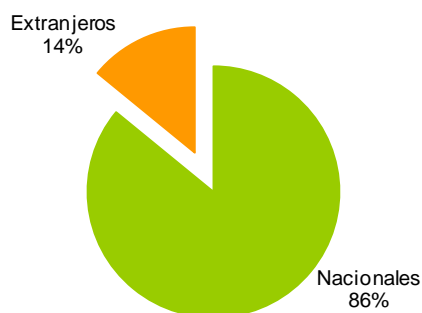

**GRÁFICO N° 18
VISITANTES EXTRANJEROS POR PROVINCIAS
Enero - Marzo 2012**

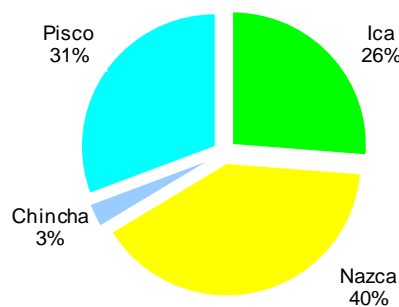

Fuente: MINCETUR
Elaboración: BCRP, Sucursal Huancayo.

II. INFLACIÓN

En marzo, el Índice de Precios al Consumidor en la ciudad de Ica aumentó 0,85 por ciento, respecto al mes anterior; acumulando una inflación de 5,77 por ciento

en los últimos doce meses, por encima de lo registrado en la ciudad de Lima (4,23 por ciento).

GRÁFICO N° 19
CIUDAD DE ICA: INFLACIÓN ANUALIZADA DE LOS ÚLTIMOS DOCE MESES
(Variación Porcentual)

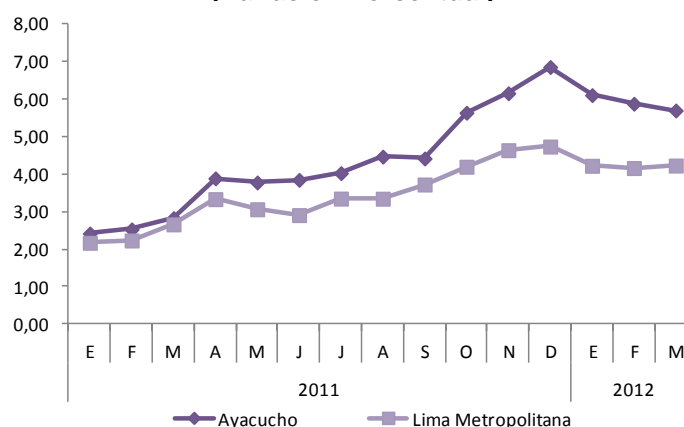

Fuente: Instituto Nacional de Estadística e Informática
Elaboración: BCRP, Sucursal Huancayo.

CUADRO N° 12
CIUDAD DE AYACUCHO: INFLACIÓN POR GRANDES GRUPOS DE CONSUMO
MARZO 2012

	Ponderación 1/	Variación Porcentual		
		Mensual	Acumulada 2/	Anualizada 3/
Índice General	100,0	0,85	1,06	5,77
1. Alimentos y Bebidas	42,4	1,21	1,57	8,71
2. Vestido y Calzado	5,9	0,47	1,14	5,94
3. Alquiler de Vivienda, Combustibles y Electricidad	7,3	0,27	1,75	4,08
4. Muebles, Enseres y Mant. Viv.	5,8	0,29	1,72	2,97
5. Cuidado de la Salud y Servicios Médicos	3,1	0,16	1,17	2,00
6. Transportes y Comunicaciones	16,5	0,39	-1,59	1,56
7. Esparc, Divers, Serv. Cult. y Ens.	12,1	1,59	2,21	4,49
8. Otros Bienes y Servicios	7,0	-0,01	0,65	4,95

1/ Año Base 2009=100.

2/ A marzo de 2012.

3/ Últimos 12 meses.

Fuente: Instituto Nacional de Estadística e Informática

La inflación mensual se sustentó en el aumento de precios de los grupos de Alimentos y Bebidas (1,21 por ciento) y Esparcimiento, Diversión y Servicios Culturales (1,59 por ciento). En lo referente a Alimentos y Bebidas, destacó el alza en los precios de las hortalizas y legumbres frescas (7,2 por ciento) y, carnes y preparados de carnes (5,8 por ciento). En el primer caso

incidió el mayor precio de la cebolla roja (30,6 por ciento) y del coliflor (8,4 por ciento) ante la menor producción en Arequipa por fenómenos climáticos adversos; mientras que en el segundo caso, por incremento del pollo eviscerado (10,0 por ciento), luego de que en meses pasados registrara una sobreproducción.

III. SECTOR EXTERNO

3.1 Exportaciones

Las exportaciones totalizaron US\$ 260,5 millones, inferior en 23,3 por ciento a las de marzo de 2011, por las menores ventas de productos tradicionales (-29,6 por ciento) como los mineros (-35,1 por ciento), con menores exportaciones de cobre y hierro a China y Japón, respectivamente; y de petróleo y derivados con una contracción del 17,9 por ciento, al disminuir las ventas de gas licuado y propano a Ecuador. Asimismo, se observó una disminución en los productos pesqueros (-68,9 por ciento) por menores ventas de aceite y harina de pescado a Europa y China.

Respecto a los no tradicionales, el crecimiento de 25,6 por ciento obedeció al aumento de exportaciones agropecuarias (39,1 por ciento) como la mandarina, que lideró las ventas a Canadá e Inglaterra; semillas a EUA, Países Bajos, Francia y Turquía; otras frutas frescas y en conserva a Rusia, Francia y Países Bajos; y espárrago congelado a EUA, Japón y España. Cabe precisar que, dentro de los productos

agropecuarios las ventas de uvas por US\$ 99,1 millones representaron el 58 por ciento, al encontrarse en plena campaña de cosecha. También se observaron mayores ventas de productos pesqueros (0,4 por ciento) como pescado congelado a España. Lo anterior fue parcialmente contrarrestado por las menores ventas de productos textiles (-27,0 por ciento), básicamente de prendas de vestir a EUA.

Entre enero y marzo, las exportaciones cayeron 10,3 por ciento, debido a menores exportaciones tradicionales (-16,1 por ciento) como mineros y derivados de petróleo; aunque parcialmente contrarrestado por el aumento de las exportaciones no tradicionales (17,7 por ciento), impulsadas por productos textiles y de agroexportación, observándose en este último caso un contexto favorable por la firma de diferentes tratados comerciales, a lo que se agrega el interés de los exportadores por diversificar mercados.

CUADRO N° 13
EXPORTACIONES POR GRUPO DE PRODUCTOS 1/
(Valor FOB en miles de US\$)

	MARZO			ENERO – MARZO		
	2011	2012	Var.%	2011	2012	Var.%
PRODUCTOS TRADICIONALES	300 561	211 657	-29,6	840 972	705 510	-16,1
Agrícolas	0	0	-	0	0	-
Mineros	140 300	91 093	-35,1	468 510	322 708	-31,1
Pesqueros	21 695	6 758	-68,9	36 283	58 039	60,0
Petróleo y Derivados	138 565	113 807	-17,9	336 180	324 763	-3,4
PRODUCTOS NO TRADICIONALES	38 881	48 852	25,6	175 522	206 605	17,7
Agropecuarios	26 025	36 189	39,1	142 176	170 831	20,2
Pesqueros	3 091	3 103	0,4	8 885	8 050	-9,4
Textiles	5 870	4 286	-27,0	13 128	13 355	1,7
Otros No Tradicionales	3 894	5 274	35,4	11 334	14 370	26,8
TOTAL	339 441	260 509	-23,3	1 016 494	912 115	-10,3

1/ Información preliminar

Fuente: SUNAT.

Elaboración: BCRP, Sucursal Huancayo.

Entre enero y marzo, destacaron las exportaciones de derivados de petróleo (36 por ciento), hierro (26 por ciento), uvas frescas (11 por ciento), cobre (7 por ciento), harina de pescado (6 por ciento) y espárragos en todas sus presentaciones (3 por ciento).

En el primer trimestre, los principales productos de agroexportación fueron la uva

(US\$ 99 millones) y el espárrago (US\$ 30 millones). En uva destacaron los embarques a Hong Kong (29 por ciento), Países Bajos (15 por ciento) y, EUA y China con 10 por ciento de participación cada uno. En espárrago destacaron las exportaciones de fresco (equivalente al 70 por ciento de lo exportado), cuyos principales destinos fueron EUA y España con 42 y 21 por ciento, respectivamente.

GRÁFICO N° 20
ESTRUCTURA DE EXPORTACIONES POR GRUPO DE PRODUCTOS
ENERO - MARZO

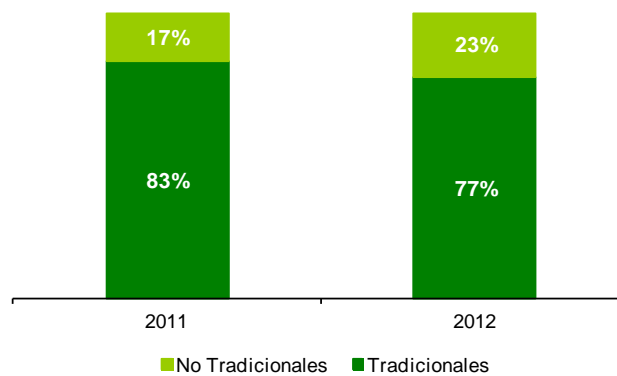

Elaboración: BCRP, Sucursal Huancayo.

GRÁFICO N° 21
EXPORTACIONES POR PRODUCTO
Enero - Marzo 2012



GRÁFICO N° 22
EXPORTACIONES POR PAÍS DESTINO
Enero - Marzo 2012



Fuente: SUNAT.
Elaboración: BCRP, Sucursal Huancayo.

CUADRO N° 14
PRINCIPALES PAÍSES DE DESTINO Y PRINCIPAL PRODUCTO EXPORTADO
Enero - Marzo 2012

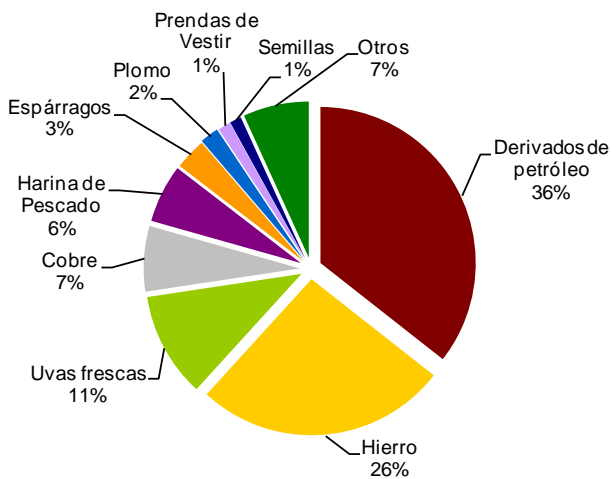
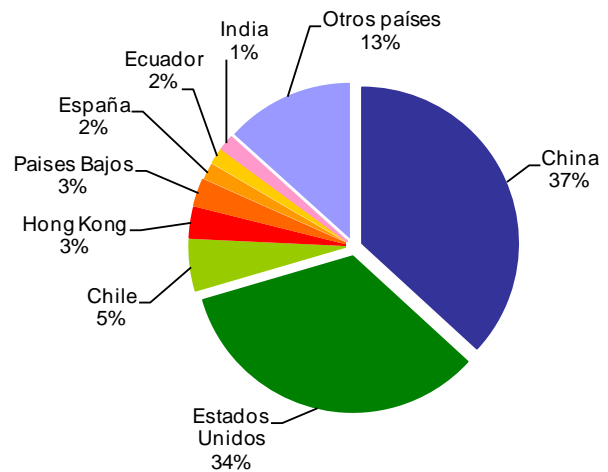
PAÍS	MILES DE US\$	PRODUCTO
China	335 914	Hierro, cobre, algas, harina de pescado, uva fresca.
Estados Unidos	306 823	Gasolina, uva fresca, espárragos frescos y congelados, prendas de vestir
Chile	48 110	Gasolinas, papeles y cartones, estaño, semillas y frutas en conserva.
Hong Kong	28 820	Uvas frescas, algas frescas, prendas de vestir, espárragos frescos.
Países Bajos	25 382	Uvas frescas, semillas, espárragos frescos y congelados.
España	16 002	Cobre, uva fresca, harina de pescado.
Ecuador	15 224	Gas propano y licuado, prendas de vestir e hilados de algodón.
India	14 380	Cobre, uvas frescas, harina de pescado.
Otros países	121 460	Uva fresca, harina de pescado, plomo, gas licuado.
TOTAL	912 115	

Fuente: SUNAT.

Elaboración: BCRP, Sucursal Huancayo.

Respecto a la composición exportable, en lo que va del año, sobresalió la participación de los productos tradicionales con un 77 por ciento, inferior en seis puntos porcentuales al nivel registrado en 2011. En cuanto a destinos de exportación, destacaron, China

y EUA, a donde se embarcaron el 37 y 34 por ciento del total, respectivamente, compuesto principalmente por minerales como hierro y cobre; harina de pescado, gasolinas y agrícolas como espárragos y uvas frescas.

GRÁFICO N° 23
EXPORTACIONES DE UVA FRESCA
Enero - Marzo 2012

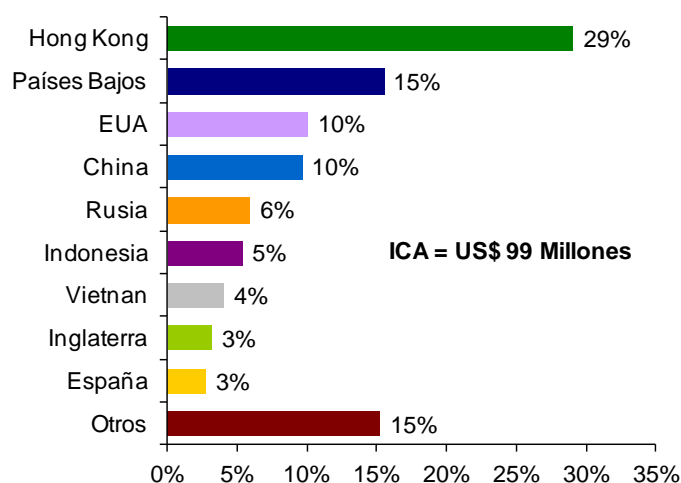

Fuente: SUNAT.

Elaboración: BCRP, Sucursal Huancayo.

GRÁFICO N° 24
EXPORTACIONES DE ESPÁRRAGO FRESCO
Enero - Marzo 2012

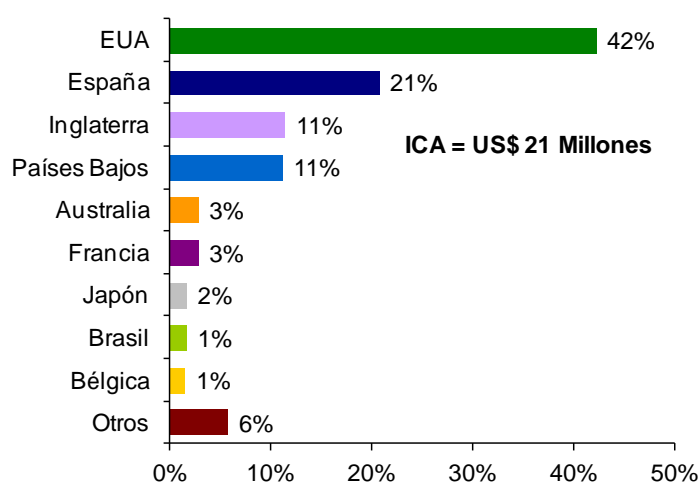

Fuente: SUNAT.

Elaboración: BCRP, Sucursal Huancayo.

3.2 Importaciones

Las importaciones registradas en la Aduana de Pisco alcanzaron un valor FOB de US\$ 10,7 millones, inferior en 56,5 por ciento, ante las menores compras de materiales de construcción y materias primas y productos intermedios para la agricultura.

En el acumulado, la disminución de 62,3 por ciento obedeció principalmente a la contracción observada en la compra de materiales de construcción y bienes de capital para la industria.

CUADRO N° 15
IMPORTACIONES POR GRUPO DE PRODUCTOS 1/
(Valor FOB en miles de US\$)

	MARZO			ENERO – MARZO		
	2011	2012	Var. %	2011	2012	Var. %
BIENES DE CONSUMO	28	0	- 100,0	29	0	- 100,0
No duradero	0	0	-	0	0	-
Duradero	28	0	- 100,0	29	0	- 100,0
MP y PI 2/	9 115	10 659	16,9	40 719	41 509	1,9
Combustibles y lubricantes.	0	182	-	0	728	-
MP y PI para la agricultura	1 192	414	- 65,2	15 661	7 671	- 51,0
MP y PI para la industria	7 923	10 063	27,0	25 058	33 111	32,1
BC y MC 3/	15 333	0	- 100,0	105 930	13 830	- 86,9
Materiales de construcción	15 333	0	- 100,0	88 313	13 830	- 84,3
BC para la agricultura	0	0	-	0	0	-
BC para la industria	0	0	-	15 770	0	- 100,0
Equipos de transporte	0	0	-	1 847	0	- 100,0
TOTAL	24 476	10 659	- 56,5	146 678	55 339	- 62,3

1/ Información preliminar

2/ MP y PI = Materia Prima y Productos Intermedios

3/ BC y MC = Bienes de Capital y Materiales de Construcción

Fuente: SUNAT.

Elaboración: BCRP, Sucursal Huancayo.

IV. FINANZAS PÚBLICAS

4.1. Ingresos Recaudados

La SUNAT captó S/. 50,4 millones, inferior en 32,5 por ciento, como resultado de los menores ingresos por IGV (-18,4 por ciento), Impuesto a la Renta (-50,2 por ciento) y Otros Ingresos Tributarios (-31,2 por ciento).

Entre enero y marzo, los ingresos cayeron en 20,6 por ciento, respecto a similar lapso del año anterior, por los menores pagos de IGV (-26,2 por ciento) debido a las menores operaciones de exportación por el puerto de Pisco.

GRÁFICO N° 25
INGRESOS RECAUDADOS
(Miles de nuevos soles)

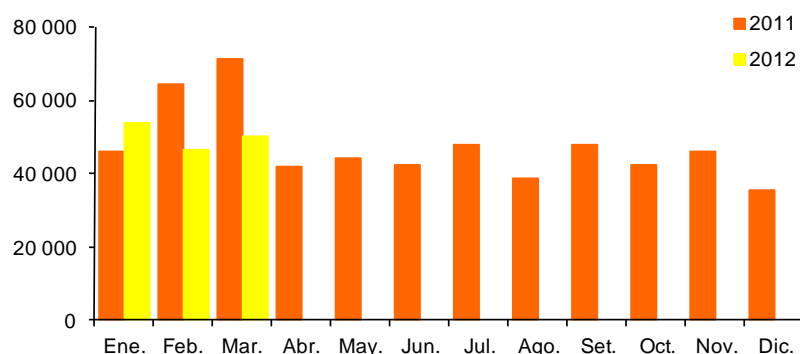

Elaboración: BCRP, Sucursal Huancayo.

CUADRO N° 16
INGRESOS RECAUDADOS EN ICA
(Miles de nuevos soles)

CONCEPTO	MARZO			ENERO - MARZO		
	2011	2012	Var. % 1/	2011	2012	Var. % 1/
I. INGRESOS TRIBUTARIOS	71 545	49 467	- 33,7	181 783	146 164	- 22,8
1. Impuesto a la Renta	34 333	17 813	- 50,2	62 249	51 464	- 20,7
Personas Naturales	4 493	3 639	- 22,3	13 375	14 048	0,8
Personas Jurídicas	7 730	7 796	- 3,2	26 605	28 794	3,9
Regularización	22 110	6 378	- 72,3	22 270	8 622	- 62,8
2. Impuesto a la Importación	5	0	- 100,0	112	0	- 100,0
3. Impuesto General a las Ventas (IGV)	34 140	29 037	- 18,4	110 895	85 287	- 26,2
Operaciones Internas	10 263	22 544	110,7	34 645	60 279	67,0
Operaciones Externas	23 877	6 493	- 73,9	76 250	25 008	- 68,5
4. Impuesto Selectivo al Consumo (ISC)	202	562	167,2	1 534	1 875	17,3
5. Otros Ingresos Tributarios	2 866	2 055	- 31,2	6 993	7 538	3,4
6. Devoluciones	0	0	-	0	0	-
II. INGRESOS NO TRIBUTARIOS	0	906	-	500	4 565	775,9
TOTAL	71 545	50 373	- 32,5	182 283	150 729	- 20,6

1/ Variación en términos reales

Fuente: SUNAT.

Elaboración: BCRP, Sucursal Huancayo.

4.2. Gastos del Sector Público

El gasto público mensual sumó S/. 135,6 millones, superior en 8,8 por ciento en términos reales al registrado en similar periodo de 2011. El incremento de los gastos se registró a nivel del Gobierno Regional y municipalidades que contrarrestó la caída a nivel del Gobierno Central.

En lo que va del año, la ejecución financiera ascendió a S/. 343,1 millones, superior en 11,1 por ciento, debido a los mayores desembolsos del Gobierno Regional y municipios por concepto de Gastos Corrientes.

**CUADRO N° 17
GASTO PÚBLICO DEVENGADO POR NIVELES DE GOBIERNO 1/
(Miles de nuevos soles)**

	MARZO			ENERO - MARZO		
	2011	2012	Var. % 2/	2011	2012	Var. % 2/
Gobierno Central	57 175	41 657	-30,1	144 123	125 801	-16,2
Gobierno Regional de Ica	35 785	41 924	12,4	103 484	115 421	7,0
Gobiernos Locales	26 677	52 047	87,2	48 758	101 837	100,4
TOTAL	119 636	135 629	8,8	296 365	343 059	11,1

1/ Gasto devengado: Nivel de gasto que se asocia a la verificación del cumplimiento de las obligaciones, esto es la entrega del bien o prestación del servicio.

2/ Variación en términos reales.

Fuente: Ministerio de Economía y Finanzas – SIAF

Elaboración: BCRP, Sucursal Huancayo.

Del total de gastos devengados en el primer trimestre, el 37 por ciento fue ejecutado por el Gobierno Central, seguido por el Gobierno Regional (33 por ciento) y el resto (30 por ciento) por los municipios. Según su composición, el 75 por ciento se destinó a Gastos Corrientes, el cual se incrementó en

5,5 por ciento, por mayores gastos en el Gobierno Regional y municipios. Asimismo, los Gastos de Capital que representaron el 25 por ciento del total, aumentaron 32,0 por ciento, por mayores ejecuciones de las municipalidades (249,7 por ciento).

**GRÁFICO N° 26
EVOLUCIÓN DEL GASTO PÚBLICO
(Millones de nuevos soles)**

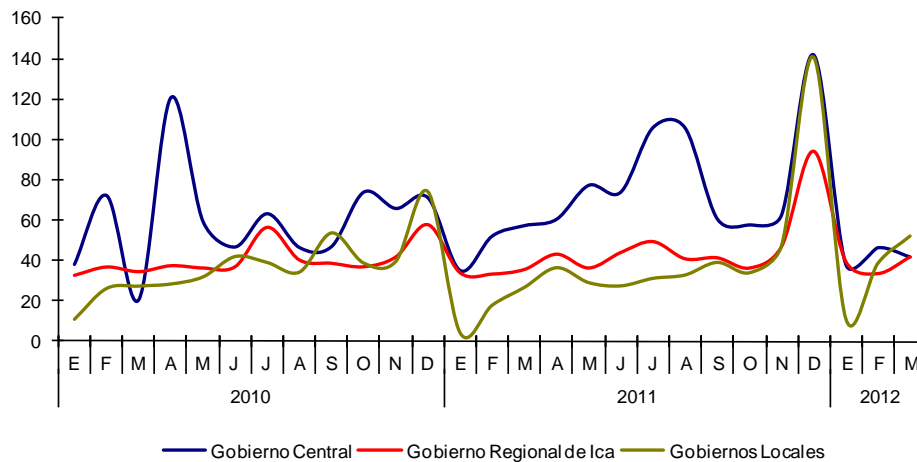

Elaboración: BCRP, Sucursal Huancayo.

CUADRO N° 18
GASTO PÚBLICO DEVENGADO POR TIPO Y NIVELES DE GOBIERNO 1/
(Miles de nuevos soles)

	MARZO			ENERO – MARZO		
	2011	2012	Var. % 2/	2011	2012	Var. % 2/
GASTOS CORRIENTES	80 062	87 182	4,5	233 900	257 176	5,5
Gobierno Central	35 995	37 522	0,0	110 643	114 851	-0,4
Gobierno Regional de Ica	29 654	33 278	7,7	92 241	105 080	9,3
Gobiernos Locales	14 413	16 383	9,0	31 017	37 246	15,2
GASTOS DE CAPITAL	39 557	48 446	17,5	62 448	85 883	32,0
Gobierno Central	21 180	4 136	-81,3	33 480	10 949	-68,6
Gobierno Regional de Ica	6 131	8 646	35,3	11 243	10 341	-11,7
Gobiernos Locales	12 246	35 665	179,4	17 724	64 592	249,7
SERVICIO DE LA DEUDA	17	0	-100,0	17	0	-100,0
Gobiernos Locales	17	0	-100,0	17	0	-100,0
TOTAL	119 636	135 629	8,8	296 365	343 059	11,1

1/ Gasto devengado: Nivel de gasto que se asocia a la verificación del cumplimiento de las obligaciones, esto es la entrega del bien o prestación del servicio.

2/ Variación en términos reales.

Fuente: Ministerio de Economía y Finanzas – SIAF

Elaboración: BCRP, Sucursal Huancayo.

GRÁFICO N° 27
PARTICIPACIÓN DEL GASTO
(Enero – Marzo 2012)



GRÁFICO N° 28
COMPOSICIÓN DEL GASTO PÚBLICO
(Enero – Marzo 2012)



Elaboración: BCRP, Sucursal Huancayo.

A nivel de Genérica de Gasto, entre enero y marzo de 2012, los mayores Gastos Corrientes (5,5 por ciento), se explicaron por el aumento en el pago de Personal y Obligaciones Sociales (3,4 por ciento) y de Bienes y

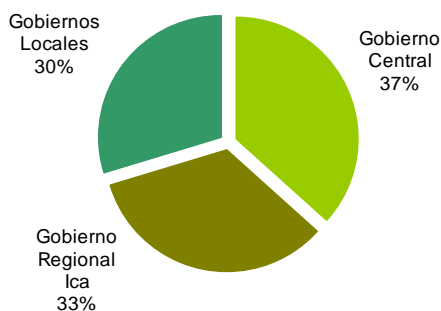
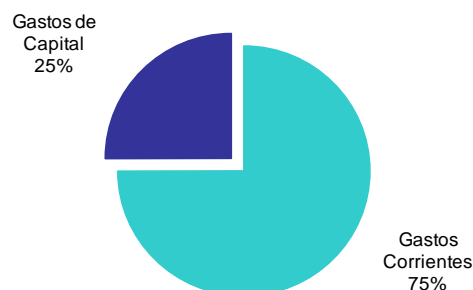
Servicios (40,5 por ciento); en tanto que la expansión de los Gastos de Capital (32,0 por ciento), se debió a las mayores Adquisiciones de Activos no Financieros (51,1 por ciento).

CUADRO N° 19
GASTO PÚBLICO DEVENGADO POR GENÉRICA Y NIVELES DE GOBIERNO 1/
(Miles de nuevos soles)

	MARZO			ENERO – MARZO		
	2011	2012	Var. % 2/	2011	2012	Var. % 2/
GASTOS CORRIENTES	80 062	87 182	4,5	233 900	257 176	5,5
Personal y Obligaciones Sociales	39 967	40 900	-1,8	121 238	130 667	3,4
Pensiones y Otras Prest. Sociales	22 540	21 942	-6,6	69 896	68 947	-5,3
Bienes y Servicios	16 070	23 347	39,4	35 659	52 213	40,5
Donaciones y Transferencias	460	199	-58,4	1 507	2 933	86,8
Otros Gastos	1 025	793	-25,8	5 601	2 416	-58,6
GASTOS DE CAPITAL	39 557	48 446	17,5	62 448	85 883	32,0
Adquisición de Activos No Financieros	31 979	48 445	45,3	53 834	84 770	51,1
Adquisición de Activos Financieros	0	0	0,0	0	0	0,0
Donaciones y Transferencias	7 364	0	-100,0	7 373	964	-87,4
Otros Gastos	214	1	-99,4	1 241	148	-88,5
SERVICIO DE LA DEUDA	17	0	-100,0	17	0	-100,0
Servicio de la Deuda Pública	17	0	-100,0	17	0	-100,0
TOTAL	119 636	135 629	8,8	296 365	343 059	11,1

1/ Gasto devengado: Nivel de gasto que se asocia a la verificación del cumplimiento de las obligaciones, esto es la entrega del bien o prestación del servicio.

2/ Variación en términos reales.

Fuente: Ministerio de Economía y Finanzas – SIAF

Elaboración: BCRP, Sucursal Huancayo.

4.3. Inversiones del Sector Público

En marzo, la Adquisición de Activos No Financieros (Inversiones) por el sector público totalizó S/. 48,4 millones, superior en 45,3 por ciento ante los mayores gastos en Saneamiento (65,6 por ciento), Transportes (62,2 por ciento), Educación (23,7 por ciento) y Planeamiento y Contingencia (364,8 por ciento).

Entre enero y marzo, la inversión sumó S/. 84,8 millones, mayor en 51,1 por ciento debido a la ejecución en Turismo (10 332,8 por ciento), Saneamiento (161,6 por ciento), y Planeamiento y Contingencia (271,3 por ciento). En cuanto a la participación, el gasto destinado a Transportes y Saneamiento equivale al 50 por ciento de la inversión total ejecutada.

CUADRO N° 20
INVERSIONES DEL SECTOR PÚBLICO TOTAL POR FUNCIONES 1/
(Miles de nuevos soles)

	MARZO			ENERO - MARZO		
	2011	2012	Var. % 2/	2011	2012	Var. % 2/
03: Planeamiento y Contingencia	903	4 376	364,8	1 987	7 686	271,3
04: Defensa y Seguridad Nacional	4 049	3	-99,9	4 049	3	-99,9
05: Orden Público y Seguridad	1 276	574	-56,8	1 694	1 094	-38,0
06: Justicia	306	0	-100,0	322	29	-91,3
07: Trabajo	1	0	-100,0	1	13	785,7
08: Comercio	25	150	472,1	90	162	72,4
09: Turismo	9	839	9 040,6	30	3 267	10 332,8
10: Agropecuaria	1 699	941	-46,9	1 897	2 064	4,4
11: Pesca	62	0	-100,0	403	0	-100,0
12: Energía	1 835	916	-52,1	1 948	1 325	-34,7
13: Minería	0	5	-	0	5	-
14: Industria	2	6	211,3	3	6	67,0
15: Transporte	8 343	14 108	62,2	19 748	21 929	6,6
16: Comunicaciones	105	0	-100,0	105	0	-100,0
17: Medio Ambiente	1 238	1 510	17,0	2 069	4 095	90,0
18: Saneamiento	5 443	9 398	65,6	7 584	20 674	161,6
19: Vivienda y Desarrollo Urbano	284	1 064	259,1	660	2 055	198,9
20: Salud	657	1 652	141,1	1 882	2 099	7,0
21: Cultura y Deporte	632	5 961	804,2	732	7 378	867,4
22: Educación	4 898	6 314	23,7	8 394	9 599	9,7
23: Protección Social	208	629	189,9	236	1 287	422,6
TOTAL	31 979	48 445	45,3	53 834	84 770	51,1
Gobierno Central	13 602	4 134	-70,8	24 867	9 837	-62,0
Gobierno Regional de Ica	6 131	8 646	35,3	11 243	10 341	-11,7
Gobiernos Locales	12 246	35 665	179,4	17 724	64 592	249,7

1/ Gasto devengado: Nivel de gasto que se asocia a la verificación del cumplimiento de las obligaciones, esto es la entrega del bien o prestación del servicio.

2/ Variación en términos reales.

Fuente: Ministerio de Economía y Finanzas – SIAF

Elaboración: BCRP, Sucursal Huancayo.

GRÁFICO N° 29
PARTICIPACIÓN DE LAS INVERSIONES
(Enero - Marzo 2012)



GRÁFICO N° 30
EVOLUCIÓN DE LA INVERSIÓN PÚBLICA TOTAL
(Millones de nuevos soles)



Elaboración: BCRP, Sucursal Huancayo.

V. MONEDA Y CRÉDITO

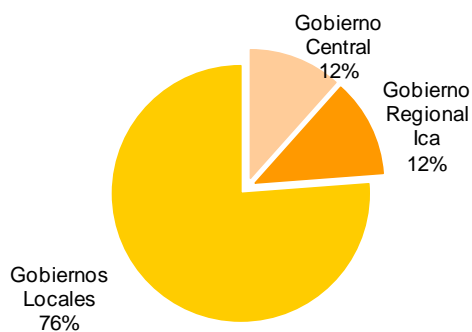
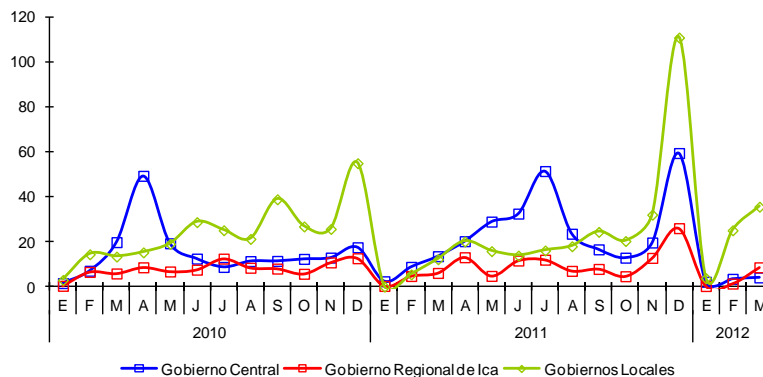
El sistema financiero regional continuó mostrando dinamismo, es así que, los depósitos y créditos se incrementaron 11,0 y 18,1 por ciento, respectivamente, con relación a marzo del año pasado. En lo que

respecta a la morosidad, se registró una disminución de 0,3 puntos porcentuales, situándose el ratio en 3,2 por ciento.

5.1. Depósitos del Sistema Financiero

Los depósitos en el sistema financiero totalizaron S/. 1 723,8 millones, superior en 11,0 por ciento respecto a marzo de 2011, sustentado en los mayores depósitos en moneda nacional (16,8 por ciento), aunque contrarrestado parcialmente por los menores

depósitos en moneda extranjera (-2,4 por ciento). Los depósitos en nuevos soles representaron el 73,5 por ciento del total, frente al 26,5 por ciento de los depósitos en dólares.

CUADRO N° 21
DEPÓSITOS DEL SISTEMA FINANCIERO 1/
(Miles de nuevos soles)

	MARZO		
	2011	2012	Var. % 2/
Empresas Bancarias	955 385	1 112 295	11,7
Instituciones de Microfinanzas	534 255	611 464	9,8
Cajas Municipales	291 445	341 740	12,5
Cajas Rurales	240 436	265 195	5,8
Empresas Financieras	2 373	4 529	83,1
TOTAL	1 489 640	1 723 759	11,0
En M/N	1 040 940	1 267 474	16,8
En M/E	448 699	456 285	-2,4

1/ Incluye a las empresas bancarias y de microfinanzas a excepción del Banco de la Nación y Agrobanco.

2/ Variación en valores reales

Fuente: SBS.

Elaboración: BCRP, Sucursal Huancayo.

CUADRO N° 22
EVOLUCIÓN SEGÚN TIPO DE DEPÓSITOS
(Miles de nuevos soles) 1/

	MARZO		
	2011	2012	Var. % 1/
Vista	266 185	303 792	9,5
Ahorro	600 679	709 413	13,3
Plazo	622 775	710 553	9,5
TOTAL	1 489 640	1 723 759	11,0

1/ Variación en valores reales.

Fuente: SBS.

Elaboración: BCRP, Sucursal Huancayo.

Por modalidades de captación, los depósitos a la vista aumentaron 9,5 por ciento, debido a que las entidades de microfinanzas realizaron depósitos en las cuentas que mantienen en la banca, ante la recuperación de sus créditos por campaña navideña. En el caso de los depósitos de ahorro y a plazo, la expansión fue de 13,3 y 9,5 por ciento, respectivamente, atribuido a que los trabajadores mantienen en el sistema los fondos que recibieron por concepto de distribución de utilidades. También contribuyó a ello, las mejoras en algunos sectores de la economía regional, especialmente la relacionada a hidrocarburos (ampliación de ducto del gas de Camisea), la construcción pública y privada, así como el

mayor dinamismo de la agroindustria y de algunos subsectores manufactureros, lo que ha impulsado el empleo que ha favorecido la captación de depósitos por pago de planillas, ahorros y CTS. Por tipo de instituciones, destaca el dinamismo de las empresas bancarias cuyos depósitos aumentaron 11,7 por ciento frente al crecimiento de 9,8 por ciento de las instituciones de microfinanzas, lo que elevó en 0,4 puntos porcentuales la participación de los bancos para situarse en 64,5 por ciento. Cabe indicar que, el Banco de Crédito y la Caja Municipal de Ica concentraron los mayores depósitos, sumando ambas el 51,8 por ciento del total.

GRÁFICO N° 31
DEPÓSITOS DE LAS EMPRESAS BANCARIAS Y DE MICROFINANZAS
(En variaciones porcentuales reales 1/)

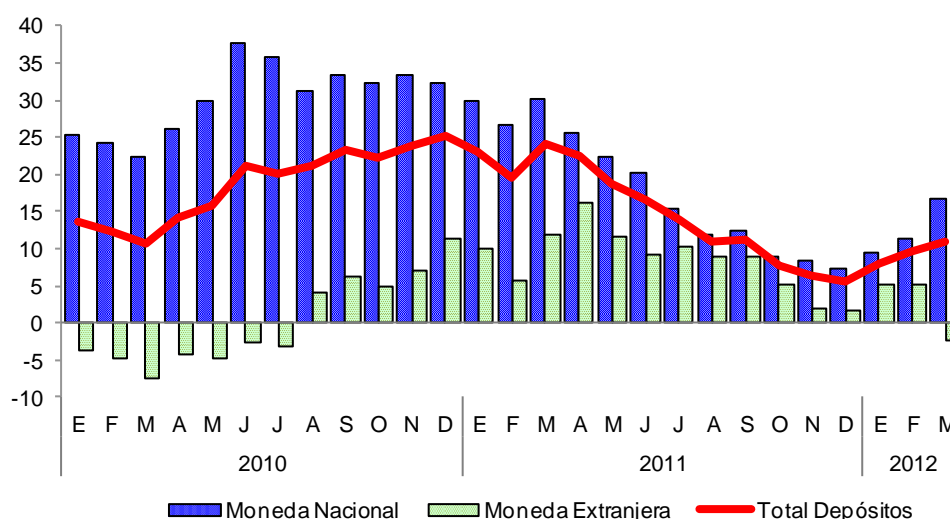

1/ Respecto a similar mes del año anterior.
Elaboración: BCRP, Sucursal Huancayo

CUADRO N° 23
PARTICIPACIÓN EN LOS DEPÓSITOS
(En porcentaje)

ENTIDAD	MARZO		
	Miles de S/.	Mes	Acumulado
Banco de Crédito	602 723	35,0	35,0
Caja Municipal de Ica	290 344	16,8	51,8
Caja Rural Señor de Luren	264 413	15,3	67,1
Banco Continental	192 658	11,2	78,3
Interbank	130 763	7,6	85,9
Scotiabank	117 723	6,8	92,7
Interamericano de Finanzas	35 696	2,1	94,8
Caja Municipal de Pischo	29 932	1,7	96,5
Caja Municipal de Arequipa	18 043	1,0	97,6
Mibanco	17 839	1,0	98,6
Banco Azteca del Perú	5 724	0,3	99,0

Banco de Comercio	4 542	0,3	99,2
Financiera Crediscotia	4 482	0,3	99,5
Banco Falabella	2 799	0,2	99,6
Caja Municipal de Huancayo	2 119	0,1	99,8
Banco Financiero	1 829	0,1	99,9
Caja Municipal de Sullana	830	0,0	99,9
Caja Rural Nuestra Gente	782	0,0	100,0
Caja Municipal de Piura	470	0,0	100,0
Financiera Edyficar	47	0,0	100,0
TOTAL	1 723 759	100,0	100,0

Fuente: SBS.

Elaboración: BCRP, Sucursal Huancayo.

5.2 Crédito del Sistema Financiero

El crédito al sector privado registró un saldo de S/. 2 444,7 millones, superior en 18,1 por ciento respecto a marzo de 2011, sustentado en el dinamismo de las actividades de comercio, servicios y construcción, favorecidas por el buen desempeño de las actividades de agroexportación y manufacturas. En cuanto a tipo de crédito, el 25,8 por ciento se canalizó bajo la modalidad de consumo; el 35,7 en la categoría comercial; 27,3 por ciento a las pequeñas y microempresas, y el 11,2 por ciento a préstamos hipotecarios. En este último caso, resaltó su mayor participación, por los proyectos de vivienda desarrollados por inmobiliarias locales así como de Lima, principalmente en las provincias de Ica y Chincha, con financiamiento de Techo Propio y Mi Vivienda.

Por tipo de moneda, se registró un incremento de los créditos en nuevos soles (20,0 por

ciento), así como de las colocaciones en dólares (14,2 por ciento). Este último ha denotado un crecimiento luego de varios meses de contracción, lo que obedece a la demanda de las empresas vinculadas con el sector agroexportador, así como por las expectativas de depreciación de esta moneda. Cabe precisar que, la dolarización de los créditos se situó en 31,6 por ciento.

Según tipo de instituciones destacan las colocaciones de las empresas bancarias (22,2 por ciento), aumentando 2,3 puntos porcentuales su participación en el mercado, para situarse en 70,2 por ciento. Por entidades, los bancos de Crédito y Continental concentraron el 44,9 por ciento en las colocaciones.

CUADRO N° 25
CRÉDITOS DEL SISTEMA FINANCIERO 1/
(Miles de nuevos soles)

	MARZO		Var. % 2/
	2011	2012	
Empresas Bancarias	1 348 304	1 716 901	22,2
Instituciones de Microfinanzas	637 599	727 806	9,5
Empresas Financieras	125 051	159 493	22,4
Cajas municipales	278 964	333 246	14,6
Cajas rurales	233 585	232 712	-4,4
Edpymes	0	2 356	-
TOTAL	1 985 903	2 444 707	18,1
En M/N	1 337 630	1 673 169	20,0
En M/E	648 273	771 538	14,2

1/ Incluye a las empresas bancarias y de microfinanzas a excepción del Banco de la Nación y Agrobanco.

2/ Variación en valores reales

Fuente: SBS.

Elaboración: BCRP, Sucursal Huancayo.

CUADRO N° 24
COLOCACIONES POR TIPO DE CRÉDITO 1/

TIPO DE CREDITO	Var.%		Part.%
	Mar. 12/	Mar. 11	Marzo 12
Comercial	26,4		35,7
Consumo	19,0		25,8
Hipotecario	16,5		11,2
MES	7,2		27,3
TOTAL	18,1		100,0

1/ Variación en valores reales

Fuente: SBS.

Elaboración: BCRP, Sucursal Huancayo.

GRÁFICO N° 32
COLOCACIONES DE LAS EMPRESAS BANCARIAS Y DE MICROFINANZAS
(En variaciones porcentuales reales 1/)

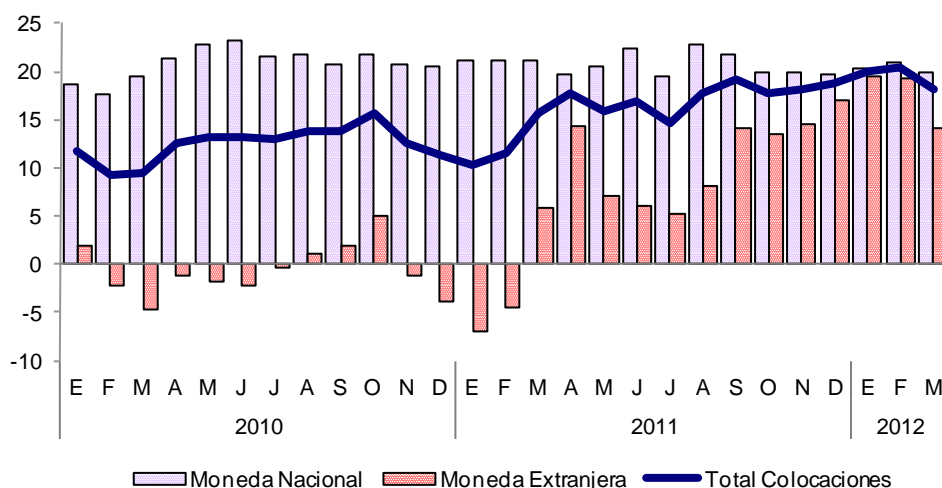

1/ Respecto a similar mes del año anterior.

Elaboración: BCRP, Sucursal Huancayo

CUADRO N° 26
PARTICIPACIÓN EN LOS CRÉDITOS
(En porcentaje)

ENTIDAD	MARZO		
	Miles de S/.	Mes	Acumulado
Banco de Crédito	700 711	28,7	28,7
Banco Continental	395 880	16,2	44,9
Interbank	273 901	11,2	56,1
Caja Municipal de Ica	231 453	9,5	65,5
Caja Rural Señor de Luren	220 201	9,0	74,5
Scotiabank	152 159	6,2	80,8
Financiera Crediscotia	121 421	5,0	85,7
Mibanco	104 877	4,3	90,0
Caja Municipal de Arequipa	54 176	2,2	92,2

Falabella	34 987	1,4	93,7
Banco Azteca del Perú	31 167	1,3	94,9
Caja Municipal de Pischo	27 494	1,1	96,1
Financiera TFC	13 424	0,5	96,6
Caja Municipal de Sullana	12 587	0,5	97,1
Financiera Efectiva	12 527	0,5	97,6
Caja Rural Nuestra Gente	12 512	0,5	98,1
Banco Financiero	11 483	0,5	98,6
Interamericano de Finanzas	10 434	0,4	99,0
Financiera Uno	7 902	0,3	99,4
Caja Municipal de Huancayo	4 482	0,2	99,6
Financiera Edyficar	4 219	0,2	99,7
Caja Municipal de Piura	3 054	0,1	99,9
Edpyme Pronegocios	2 356	0,1	99,9
Banco de Comercio	1 303	0,1	100,0
TOTAL	2 444 707	100,0	100,0

Fuente: SBS.

Elaboración: BCRP, Sucursal Huancayo.

5.3. Morosidad del Sistema Financiero

La morosidad fue de 3,2 por ciento, inferior en 0,3 puntos porcentuales respecto a marzo del año pasado. Este resultado está asociado principalmente a los créditos comerciales e hipotecarios.

Según entidades, las edpymes y las empresas bancarias mostraron el más bajo índice de morosidad con ratios de 1,9 y 2,1 por ciento, respectivamente, frente a las Cajas Rurales cuyo ratio fue de 11,5 por ciento.

CUADRO N° 27
MOROSIDAD DEL SISTEMA FINANCIERO
(En porcentaje de las colocaciones brutas)

	MARZO 1/		
	2011	2012	Var.
Empresas Bancarias	2,4	2,1	-0,3
Empresas Financieras	2,7	3,3	0,6
Cajas Municipales	4,8	4,8	0,0
Cajas Rurales	10,0	11,5	1,5
Edpymes	n.d	1,9	-
Total	3,5	3,2	-0,3

1/ Marzo 2012, preliminar.

Fuente: SBS y Entidades del Sistema Financiero.

Elaboración: BCRP, Sucursal Huancayo.

5.4. Crédito a la Pequeña y Microempresa

El crédito a la pequeña y microempresa acumuló en marzo un saldo de S/. 753,5 millones, mayor en 7,2 por ciento en términos reales con respecto al mismo mes del año pasado.

El crédito proviene principalmente de las microfinancieras (con un 57,1 por ciento de participación), destacando las Cajas Municipales que proporcionaron el 27,4 por ciento del crédito total, seguido de las Cajas Rurales con un 18,6 por ciento.

CUADRO N° 28
CRÉDITO A LA PEQUEÑA Y MICROEMPRESA
(Miles de nuevos soles)

INSTITUCIONES	MARZO		
	2011	2012	Var. % 1/
Empresas Bancarias	302 540	323 522	2,6
Instituciones de Microfinanzas	371 660	429 974	11,0
Empresas Financieras	72 938	83 341	9,6
Cajas Municipales	173 890	206 634	14,0
Cajas Rurales	124 833	139 999	7,6
TOTAL	674 200	753 496	7,2

1/ Variación en valores reales

Fuente: SBS.

Elaboración: BCRP, Sucursal Huancayo.

INFORMACIÓN ESTADÍSTICA MENSUAL

ANEXO 1

ICA: PRODUCCIÓN AGROPECUARIA
(En toneladas)

PRODUCTOS	2011											2012			
	ENE - MAR	MAR	ABR	MAY	JUN	JUL	AGO	SET	OCT	NOV	DIC	ENE	FEB	MAR	ENE - MAR
TOTAL AGRÍCOLA	248 846	78 349	78 171	81 557	82 968	131 000	152 888	123 524	121 266	109 075	95 622	83 831	95 822	64 130	243 783
Ají	49	24	0	30	11	40	15	0	6	0	32	32	21	27	79
Alcachofa	528	58	0	0	1 893	5 241	8 567	12 793	14 118	15 564	865	596	0	51	647
Algodón 1/	11 790	4 639	20 009	17 544	9 369	5 576	649	109	82	455	1 445	4 429	7 549	2 148	14 126
Camote	4 795	2 653	1 625	1 263	2 190	1 445	1 222	967	2 342	694	526	207	2 222	2 222	4 651
Cebolla cabeza amarilla	3 179	626	0	0	1 704	11 810	13 061	23 102	35 752	9 450	3 698	0	2 925	0	2 925
Espárrago	25 540	7 718	9 080	7 795	6 649	7 478	9 987	16 457	26 040	20 734	14 660	10 808	8 264	7 191	26 263
Garbanzo grano seco	0	0	0	0	0	0	76	519	202	73	0	0	0	0	0
Limón sutil	120	97	371	146	573	272	73	0	0	74	33	0	27	41	68
Lúcuma	43	31	235	274	249	429	60	0	0	0	0	0	15	186	201
Maíz amarillo duro	20 151	7 633	4 530	8 481	8 743	12 374	11 367	7 344	9 977	4 293	5 470	9 405	12 735	8 061	30 200
Maíz choclo	0	0	0	514	352	771	3 223	7 869	1 769	543	0	0	0	0	0
Mandarina	3 238	2 984	5 157	9 452	7 542	7 396	8 131	1 593	0	0	0	0	524	829	1 353
Mango	4 711	3 037	305	40	0	0	0	0	0	0	0	98	1 357	1 995	3 450
Naranja	12	12	49	1 431	5 062	11 812	3 399	1 944	0	0	0	0	0	0	0
Olivo	0	0	30	134	110	980	395	2	0	0	59	0	0	0	0
Palto	1 295	1 295	4 416	5 763	5 300	6 488	5 296	2 244	28	0	0	0	610	1 266	1 876
Pallar grano seco	71	58	0	0	145	1 442	1 941	2 538	1 071	773	226	12	18	13	43
Papa	334	210	549	71	84	7 727	47 903	19 977	3 702	0	0	0	214	283	497
Páprika	3 435	2 770	3 250	5 213	1 348	598	164	86	207	75	176	268	1 522	1 723	3 513
Pecano	0	0	0	612	596	176	0	0	0	59	0	0	0	0	0
Plátano	454	151	162	154	158	157	152	151	156	160	183	173	168	161	502
Sandía	6 388	3 011	706	193	105	372	24	41	685	2 557	2 963	3 209	1 639	1 709	6 557
Tangelo	0	0	0	0	5 845	16 662	6 248	618	0	0	0	0	0	0	0
Tomate	32 972	4 153	1 874	1 013	1 178	1 168	1 277	1 875	5 054	17 081	20 532	9 627	10 949	887	21 463
Uva	71 941	18 142	7 381	0	0	0	40	44	2 887	20 758	30 086	30 309	27 432	18 855	76 595
Yuca	0	0	19	957	70	606	486	330	0	20	73	0	0	0	0
Zapallo	5 205	1 889	946	2 607	8 025	8 002	12 249	3 800	2 102	1 222	415	354	1 371	1 595	3 320
TOTAL PECUARIO	42 132	14 171	14 047	14 242	14 308	14 570	14 878	14 955	14 984	18 969	19 455	15 830	17 006	16 167	49 003
Carne	12 769	4 283,4	4 112,0	4 229,4	4 360,0	4 648,4	4 736,3	4 516,2	4 614,0	8 540,3	8 963,6	5 453,4	6 392,4	5 613,2	17 459
Carne de ave	10 743	3 606	3 405	3 497	3 658	3 904	4 031	3 811	3 844	7 888	8 128	4 821	5 709	4 996	15 526
Carne de caprino	107	39	49	44	41	49	42	42	36	37	43	43	35	40	118
Carne de ovino	47	18	25	21	21	27	18	17	15	14	18	12	12	15	39
Carne de porcino	1 131	376	342	346	360	343	366	369	375	338	435	324	364	294	983
Carne de vacuno	741	245	290	321	280	325	279	277	343	263	340	253	272	268	794
Huevos	21 503	7 193	7 226	7 255	7 282	7 342	7 473	7 601	7 708	7 737	7 748	7 658	8 041	7 693	23 392
Leche de vacuno	7 851	2 691	2 706	2 754	2 663	2 576	2 665	2 835	2 659	2 689	2 740	2 715	2 570	2 858	8 144

1/ Incluye las variedades tangüis, hazera y pima.

Fuente: Dirección Regional de Agricultura - Ica

Elaboración: BCRP, Sucursal Huancayo.

ANEXO 2

ICA: SIEMBRAS DE PRINCIPALES CULTIVOS
(En hectáreas)

	2010 - 2011						2011 - 2012								
	AGO-MAR	MAR	ABR	MAY	JUN	JUL	AGO	SET	OCT	NOV	DIC	ENE	FEB	MAR	AGO-MAR
Cultivos Transitorios															
Aji	26	0	0	0	5	0	17	1	4	0	0	0	0	0	22
Alcachofa	652	516	301	1 308	26	80	0	0	0	0	0	15	85	264	364
Algodón 1/	20 805	290	1 327	2 205	809	1 077	4 650	13 382	4 428	1 184	0	0	32	145	23 821
Arveja grano verde	52	0	12	5	0	0	7	22	10	13	19	0	15	9	95
Camote	615	58	50	103	28	16	16	117	136	45	65	45	80	72	576
Cebada grano	80	1	0	0	0	0	0	0	0	0	0	16	41	16	73
Cebolla	91	32	107	104	14	0	0	0	28	0	0	19	53	94	194
Cebolla cabeza amarilla	113	25	203	564	604	90	20	20	65	0	0	20	57	60	242
Maíz amarillo duro	7 601	1 355	689	980	686	303	576	882	1 449	693	913	600	1 819	1 409	8 341
Pallar grano seco	2 848	1 536	523	166	8	16	6	7	5	4	0	52	1 021	2 076	3 171
Pallar grano verde	199	161	0	0	0	0	0	0	0	0	0	0	59	43	102
Papa	183	34	1 143	1 043	14	0	30	18	36	15	23	0	0	31	153
Páprika	1 420	29	39	8	23	12	265	333	406	332	90	115	12	2	1 555
Tomate	481	14	27	46	60	84	281	65	128	16	7	27	26	53	603
Zapallo	879	469	212	85	30	11	16	31	63	39	36	44	88	515	830
Cultivos Permanentes															
Alfalfa	140	30	2	33	7	30	25	23	60	0	7	3	3	35	156
Espárrago	190	0	0	0	0	0	5	0	70	6	60	0	20	80	241
Mandarina	43	0	0	0	0	0	210	106	0	0	0	4	3	0	323
Olivo	0	0	0	0	0	10	8	1	0	0	0	0	0	0	9
Palto	328	70	19	22	5	60	39	71	77	68	4	6	0	0	264
Sandía	293	3	12	1	10	54	59	40	80	34	26	11	5	3	256
Tangelo	36	0	0	0	0	0	0	4	0	11	0	0	0	0	15
Vid	814	11	5	0	0	20	69	80	61	21	15	44	88	0	377

1/ Incluye las variedades tanguis, hazera y pima.

Fuente: Dirección Regional de Agricultura - Ica

Elaboración: BCRP, Sucursal Huancayo.

ANEXO 3

ICA: PRODUCCIÓN PESQUERA
(En toneladas)

	2011											2012			
	ENE - MAR	MAR	ABR	MAY	JUN	JUL	AGO	SET	OCT	NOV	DIC	ENE	FEB	MAR	ENE - MAR
PESCA ARTESANAL	7 412,7	3 916,7	3 578,3	5 088,6	6 350,4	6 061,8	11 252,4	8 573,3	9 522,5	7 022,2	7 381,2	5 097,5	3 826,9	7 367,5	16 291,8
CONSUMO HUMANO DIRECTO	4 358,8	2 569,6	2 605,1	1 914,2	3 884,4	4 167,7	7 654,2	5 621,3	6 821,6	5 672,6	5 815,9	4 241,4	2 131,3	7 133,6	13 506,3
FRESCO	2 342,5	994,0	929,7	739,9	2 549,8	2 993,0	5 121,1	4 317,5	4 118,4	3 481,5	5 501,6	2 749,0	1 483,1	6 470,6	10 702,7
PESCADO	1 635,3	605,2	659,8	539,6	2 063,1	2 667,4	4 687,1	4 042,0	3 659,8	3 230,5	4 973,5	2 417,9	1 257,6	6 140,0	9 815,5
Bobo	23,0	9,1	8,8	4,6	1,6	11,6	17,4	4,7	9,4	8,6	4,6	6,1	7,1	9,9	23,1
Bonito	474,4	2,5	0,8	0,7	2,6	14,2	0,0	0,0	0,0	173,2	330,1	17,0	100,7	307,5	425,1
Caballa	72,6	17,0	2,1	11,8	57,0	13,5	2,1	1,2	0,6	30,0	249,6	16,4	17,5	25,5	59,4
Jurel	24,7	13,7	6,3	74,8	168,1	95,4	7,4	3,3	3,2	1,5	3 532,1	2 094,7	700,1	5 468,8	8 263,5
Tollo	4,1	1,9	2,6	3,6	0,0	0,8	0,8	3,0	2,2	3,3	3,5	3,1	6,0	24,0	33,1
Otros	1 036,5	561,0	639,2	444,2	1 833,9	2 531,9	4 659,4	4 029,8	3 644,4	3 013,9	853,8	280,6	426,2	304,4	1 011,2
MARISCOS	707,2	388,9	269,9	200,3	486,7	325,6	434,0	275,5	458,6	251,0	528,1	331,1	225,5	330,7	887,2
Almeja	0,0	0,0	0,0	0,0	23,1	0,0	0,0	0,0	0,0	0,0	0,0	1,0	0,8	1,1	2,8
Cangrejo	53,8	15,5	27,0	19,8	30,2	53,1	56,2	6,3	31,3	31,4	55,6	51,6	41,3	39,5	132,4
Caracol	51,2	14,0	26,0	16,1	32,7	48,9	44,1	8,0	33,6	28,3	46,4	32,9	22,9	34,8	90,6
Choro	79,2	20,0	37,6	23,8	15,6	61,1	62,4	22,6	36,9	34,4	34,1	17,4	13,1	27,8	58,3
Concha de Abanico	185,8	152,0	103,3	105,5	308,5	37,4	163,0	211,2	267,3	76,5	169,0	77,3	2,0	142,0	221,3
Pulpo	22,9	6,6	9,4	7,6	0,4	57,6	32,4	1,6	25,9	0,0	14,2	38,3	48,0	21,7	108,0
Otros	314,4	180,9	66,6	27,5	76,2	67,4	75,8	25,8	63,6	80,5	208,8	112,6	97,5	63,8	273,8
ENLATADO	61,6	31,5	358,0	176,5	46,2	9,0	16,8	41,7	8,4	520,2	38,6	0,0	55,4	32,5	87,9
Anchoveta	61,6	31,5	42,4	44,9	37,8	0,0	0,0	9,4	0,0	0,6	0,0	0,0	0,0	0,0	0,0
Jurel	0,0	0,0	159,0	0,0	0,0	0,0	0,0	0,0	0,0	516,7	0,0	0,0	0,0	0,0	0,0
Navaja	0,0	0,0	0,0	0,0	0,0	0,0	0,0	0,0	0,0	0,0	0,0	0,0	23,6	12,2	35,8
Otros	0,0	0,0	156,7	131,6	8,3	9,0	16,8	32,3	8,4	2,9	38,6	0,0	31,8	20,3	52,0
CONGELADO	1 072,9	745,2	986,9	183,9	359,4	162,1	1 891,1	795,5	1 198,8	579,8	39,5	348,2	322,2	245,9	916,3
Chanque/Abalón	35,8	24,6	0,0	0,0	0,0	20,9	48,3	33,1	0,0	0,0	0,0	0,0	5,6	1,3	6,9
Concha de Abanico	339,4	319,9	138,7	108,8	238,5	132,2	238,1	65,9	117,6	22,1	12,0	46,0	0,0	0,0	46,0
Lapa	651,7	365,9	0,0	60,4	117,7	9,0	56,5	0,0	0,0	0,0	0,0	0,0	0,0	0,0	0,0
Ovas de Falso Volador	0,0	0,0	2,4	0,0	0,0	0,0	0,0	0,0	0,0	0,0	27,5	58,6	70,6	0,0	129,3
Otros	45,9	34,7	845,8	14,7	3,3	0,0	1 548,1	696,5	1 081,2	557,7	0,0	243,5	246,0	244,7	734,2
CURADO	881,8	798,9	330,5	813,9	929,1	1 003,6	625,2	466,5	1 496,0	1 091,1	236,2	1 144,2	270,6	384,6	1 799,4
Anchoveta	881,8	798,9	330,5	813,9	929,1	1 003,6	625,2	466,5	1 496,0	1 091,1	236,2	1 144,2	270,6	384,6	1 799,4
ACUICULTURA	0,0	0,0	0,0	0,0	0,0	0,0	0,0	0,0	0,0	0,0	0,0	0,0	0,0	0,0	0,0
Concha de Abanico	0,0	0,0	0,0	0,0	0,0	0,0	0,0	0,0	0,0	0,0	0,0	0,0	0,0	0,0	0,0
CONSUMO HUMANO INDIRECTO	3 053,9	1 347,0	973,2	3 174,5	2 466,0	1 894,1	3 598,2	2 952,0	2 700,8	1 349,6	1 565,4	856,1	1 695,6	233,8	2 785,6
Anchoveta	249,5	207,7	452,5	1 874,6	998,2	667,2	2 575,3	1 764,0	1 588,3	1 145,3	15,2	0,0	179,7	0,5	180,2
Sargazo Húmedo	0,0	0,0	0,0	0,0	0,0	0,0	0,0	0,0	0,0	0,0	0,0	0,0	0,0	0,0	0,0
Otros	2 804,4	1 139,4	520,7	1 299,8	1 467,8	1 226,9	1 022,9	1 188,0	1 112,5	204,3	1 550,1	856,1	1 515,9	233,3	2 605,4
PESCA INDUSTRIAL	138 878,0	0	429 263	344 540	260 762	23 088	0	0	0	100 585	249 802	26 074	0	0	26 074,0

Fuente: Dirección Regional de Producción - Ica

Elaboración: BCRP, Sucursal Huancayo.

ANEXO 4

**ICA: PRODUCCIÓN ELÉCTRICA
(EN MEGAVATIOS HORA)**

	2011											2012			
	ENE - MAR	MAR	ABR	MAY	JUN	JUL	AGO	SET	OCT	NOV	DIC	ENE	FEB	MAR	ENE - MAR
ENERGÍA ELÉCTRICA (MWH)	65 895	19 965	20 591	18 085	41 245	61 230	73 891	75 060	64 421	61 049	55 682	50 710	44 480	55 802	150 993

Fuente: Ministerio de Energía y Minas.

Elaboración: BCRP, Sucursal Huancayo.

ANEXO 5

ICA: PRODUCCIÓN MINERA METÁLICA

Producción Metálica Concentración	2011											2012			
	ENE - MAR	MAR	ABR	MAY	JUN	JUL	AGO	SET	OCT	NOV	DIC	ENE	FEB	MAR	ENE - MAR
Cobre (TMF)	5 899	2 141	1 745	2 177	1 816	2 053	2 013	2 245	2 713	2 049	2 479	2 169	1 711	2 221	6 100
Hierro (TMF)	1 897 331	823 544	576 294	528 382	798 761	553 667	420 460	491 580	535 534	471 985	736 944	522 443	372 529	572 432	1 467 403
Oro (GRF)	0	0	0	0	525	296	328	388	241	273	556	0	482	0	482
Plata (KGF)	15 337	4 552	4 637	5 795	4 847	4 935	6 295	7 443	7 032	5 186	7 114	5 795	6 686	6 146	18 628
Plomo (TMF)	2 050	635	697	818	801	682	772	941	843	745	892	766	1 015	832	2 613
Zinc (TMF)	20 300	7 189	6 700	6 527	9 092	8 545	7 337	8 086	10 108	9 974	9 488	9 405	8 795	7 624	25 824

Fuente: DGM/Estadística Minera

Elaboración: BCRP, Sucursal Huancayo.

ANEXO 6

ICA: PRODUCCIÓN MANUFACTURERA
(VOLÚMEN FÍSICO)

	2011											2012			
	ENE-MAR	MAR	ABR	MAY	JUN	JUL	AGO	SET	OCT	NOV	DIC	ENE	FEB	MAR 1/	ENE-MAR
REFINACIÓN DE METALES - TM	8 595	2 935	2 739	2 719	2 074	2 143	2 043	2 360	3 239	3 150	3 229	2 529	2 314	2 275	7 118
Estaño	8 595	2 935	2 739	2 719	2 074	2 143	2 043	2 360	3 239	3 150	3 229	2 529	2 314	2 275	7 118
PRODUCTOS PESQUEROS - TM	39 477	258	123 509	100 424	75 474	7 598	1 144	1 540	746	27 897	49 176	9 852	320	44	10 216
Harina de pescado	31 349	0	99 859	82 976	63 157	5 665	0	0	0	23 166	34 967	6 774	0	0	6 774
Aceite de pescado	7 376	0	23 355	16 049	11 027	719	0	0	0	4 577	14 131	1 342	62	0	1 404
Conserva de pescado	314	55	186	1 307	1 143	1 030	743	1 269	354	12	78	1 736	258	32	2 026
Pescado congelado	438	203	109	92	147	184	401	271	392	142	0	0	0	12	12
HIDROCARBUROS LÍQUIDOS - MB	7 209	2 482	2 401	2 496	2 426	2 456	2 489	2 336	2 319	2 235	2 340	1 953	2 234	2 405	6 592
GLP	3 369	1 162	1 123	1 210	1 145	1 150	1 176	1 095	1 094	1 052	1 101	930	1 090	1 177	3 197
Gasolina	2 878	992	958	960	967	992	996	950	939	909	951	791	876	950	2 616
Diesel	963	328	320	326	315	315	316	292	287	274	287	232	267	278	778

1/ Estimado

MB = Miles de barriles

Fuente: MINEM, PRODUCE.

Elaboración: BCRP, Sucursal Huancayo.

ANEXO 7

ICA: PRODUCCIÓN MANUFACTURERA
(VARIACIONES PORCENTUALES 1/)

	2011											2012			
	ENE-MAR	MAR	ABR	MAY	JUN	JUL	AGO	SET	OCT	NOV	DIC	ENE	FEB	MAR 2/	ENE-MAR
REFINACIÓN DE METALES	-4,9	-3,1	-3,3	-15,3	-32,9	-33,3	-36,4	5,6	2,8	-2,0	0,4	-15,7	-13,0	-22,5	-17,2
Estaño	-4,9	-3,1	-3,3	-15,3	-32,9	-34,5	-36,4	5,6	2,8	-2,0	0,4	-15,7	-13,0	-22,5	-17,2
PRODUCTOS PESQUEROS	54,2	13,9	19 212,9	56,6	91,2	1 482,8	689,5	3 022,1	539,2	1 587,5	2 695,8	-63,5	-57,5	-88,4	-64,3
Harina de pescado	37,1	-	-	55,3	83,0	28 225,0	-	-	-100,0	1 979,5	3 038,9	-78,4	-	-	-78,4
Aceite de pescado	325,1	-	-	33,1	73,1	2 296,7	-	-	-100,0	2 815,3	8 900,6	-81,8	-	-	-81,0
Conserva de pescado	-19,7	-76,7	36,8	587,9	652,0	853,7	-	2 015,0	911,4	-90,2	-36,1	2 043,2	44,9	-41,8	545,2
Pescado congelado	156,1	116,0	419,0	-12,4	716,7	119,0	331,2	-	1 125,0	-	-	-100,0	-100,0	-94,1	-97,3
HIDROCARBUROS LÍQUIDOS	2,6	2,1	4,7	1,5	-1,7	-3,5	-2,3	-4,3	-8,2	-7,0	-6,3	-21,5	-0,6	-3,3	-8,8
GLP	2,9	1,4	3,4	4,9	-1,9	-4,6	-1,4	-3,2	-6,8	-6,6	-7,5	-19,9	4,3	1,3	-5,1
Gasolina	4,6	4,7	7,3	-1,1	0,3	0,6	-1,6	-2,9	-6,9	-4,5	-1,7	-20,2	-2,1	-4,3	-9,1
Diesel	-3,8	-3,2	0,9	-1,6	-6,7	-7,2	-7,2	-11,9	-16,4	-15,8	-16,1	-30,8	-10,9	-15,1	-19,2
TOTAL	3,3	1,4	53,0	10,2	6,6	-4,3	-5,9	-0,6	-5,1	4,1	11,6	-26,1	-2,9	-6,8	-12,9

1/ Respecto al mismo mes o periodo del año anterior

2/ Estimado.

Fuente: MINEM, PRODUCE.

Elaboración: BCRP, Sucursal Huancayo.

ANEXO 8

ICA: ARRIBOS POR CATEGORÍAS

	ICA				NAZCA				CHINCHA				PISCO				PALPA				TOTAL					
	2011		2012		2011		2012		2011		2012		2011		2012		2011		2012		2011			2012		
	NAC	EXT	NAC	EXT	NAC	EXT	NAC	EXT	NAC	EXT	NAC	EXT	NAC	EXT	NAC	EXT	NAC	EXT	NAC	EXT	TOTAL	NAC	EXT	TOTAL		
Enero	36 446	3 936	40 073	3 883	13 055	4 312	14 872	6 652	15 507	395	17 547	641	12 441	3 080	16 606	5 003	209	10	563	17	77 658	11 733	89 391	89 661	16 196	105 857
Febrero	35 575	3 844	37 919	3 102	13 478	4 580	13 673	3 947	14 882	268	17 089	351	12 191	2 947	13 359	4 362	282	4	553	8	76 408	11 643	88 051	82 593	11 770	94 363
Marzo	36 368	3 751	36 024	3 870	13 817	6 114	14 037	5 995	14 491	475	17 473	213	9 322	2 370	12 746	3 340	221	13	552	7	74 219	12 723	86 942	80 832	13 425	94 257
Abril	36 015	3 793			13 300	7 143			15 340	365			10 991	2 290			303	2			75 949	13 593	89 542			
Mayo	32 656	3 977			11 688	7 114			14 884	501			9 788	2 739			298	6			69 314	14 337	83 651			
Junio	32 306	4 053			11 381	6 395			14 920	369			8 405	2 890			258	6			67 270	13 713	80 983			
Julio	38 034	4 433			13 889	8 770			16 887	503			9 528	4 291			200	9			78 538	18 006	96 544			
Agosto	36 837	4 700			12 755	9 797			14 944	483			9 134	4 102			263	10			73 933	19 092	93 025			
Setiembre	32 936	3 385			13 995	9 279			15 539	637			7 569	3 614			214	15			70 253	16 930	87 183			
Octubre	38 007	3 806			13 371	9 918			16 274	405			10 547	3 180			219	5			78 418	17 314	95 732			
Noviembre	35 236	3 620			12 700	7 911			14 428	385			10 109	3 038			226	3			72 699	14 957	87 656			
Diciembre	37 114	3 854			12 312	4 049			16 368	504			11 868	3 544			238	5			77 900	11 956	89 856			
ENE-MAR	108 389	11 531	114 016	10 855	40 350	15 006	42 582	16 594	44 880	1 138	52 109	1 205	33 954	8 397	42 711	12 705	712	27	1 668	32	228 285	36 099	264 384	253 086	41 391	294 477
Var. Mar. 12/11			-0,9	3,2			1,6	-1,9			20,6	-55,2			36,7	40,9			149,8	-46,2				8,9	5,5	8,4
Var (Ene - Mar) 12/11			5,2	-5,9			5,5	10,6			16,1	5,9			25,8	51,3			134,3	18,5				10,9	14,7	11,4

Fuente: MINCETUR

Elaboración: BCRP, Sucursal Huancayo.

ANEXO 9

ICA: INDICADORES DE OCUPABILIDAD EN ESTABLECIMIENTOS DE HOSPEDAJE COLECTIVO

INDICADORES	2011											2012 1/			
	ENE - MAR	MAR	ABR	MAY	JUN	JUL	AGO	SET	OCT	NOV	DIC	ENE	FEB	MAR	ENE - MAR
Total de Arribos	264 384	86 942	89 542	83 651	80 983	96 544	93 025	87 183	95 732	87 656	89 856	105 857	94 363	94 257	294 477
Nacionales	228 285	74 219	75 949	69 314	67 270	78 538	73 933	70 253	78 418	72 699	77 900	89 661	82 593	80 832	253 086
Extranjeros	36 099	12 723	13 593	14 337	13 713	18 006	19 092	16 930	17 314	14 957	11 956	16 196	11 770	13 425	41 391
Total de Pernoctaciones	347 082	114 397	118 036	107 319	104 856	127 505	120 558	110 682	121 898	113 898	116 417	135 393	126 381	120 988	382 762
Nacionales	296 913	96 444	99 804	88 678	87 300	104 606	96 437	89 624	102 039	93 719	100 168	113 601	109 222	103 358	326 181
Extranjeros	50 169	17 953	18 232	18 641	17 556	22 899	24 121	21 058	19 859	20 179	16 249	21 792	17 159	17 630	56 581
Permanencia Promedio (días)	1,3	1,3	1,3	1,3	1,3	1,3	1,3	1,3	1,3	1,3	1,3	1,3	1,3	1,3	1,3
Nacionales	1,3	1,3	1,3	1,3	1,3	1,3	1,3	1,3	1,3	1,3	1,3	1,3	1,3	1,3	1,3
Extranjeros	1,7	1,8	1,7	1,5	1,4	1,5	1,5	1,5	1,2	1,8	1,6	1,4	1,5	1,5	1,5
Oferta Promedio															
Número de establecimientos	539	547	553	553	558	558	561	563	566	569	563	564	564	566	565
Número de habitaciones	8 650	8 691	8 766	8 771	8 873	8 828	8 831	8 878	8 910	8 939	8 853	9 021	9 046	9 158	9 075
Número de plazas - camas	16 033	16 100	16 240	16 242	16 419	16 348	16 350	16 440	16 461	16 497	16 329	16 453	16 538	16 814	16 602
Tasa Neta de Ocupación															
Habitaciones (TNOH) 2/	26,3	25,5	27,3	23,9	25,0	27,6	26,6	25,8	26,7	26,8	26,6	29,6	30,8	26,0	28,8
Camas (TNOC) 3/	23,2	22,6	23,9	20,7	21,5	24,4	22,8	22,2	23,1	22,9	23,4	25,6	26,4	22,7	24,9
Total Empleo Promedio	2 235	2 253	2 045	2 321	2 349	2 371	2 409	2 431	2 306	2 316	2 346	2 127	2 123	2 394	2 215

1/ Información preliminar.

2/ TNOH = (Total de habitaciones ocupadas)*100 / (Total de habitaciones disponibles * n° de noches en el mes).

3/ TNOC = (Total de pernoctaciones)*100 / (Total de plazas-camas disponibles * n° de noches en el mes).

Fuente: MINCETUR.

Elaboración: BCRP, Sucursal Huancayo.

ANEXO 10

ICA: EXPORTACIONES FOB TRADICIONALES
(Miles de US\$)

PRODUCTO	2011											2012 1/			ENE - MAR
	ENE - MAR	MAR	ABR	MAY	JUN	JUL	AGO	SET	OCT	NOV	DIC	ENE	FEB	MAR	
AGRÍCOLAS	0	0	0	0	0	0	0	0	0	0	0	0	0	0	0
Algodón	0	0	0	0	0	0	0	0	0	0	0	0	0	0	0
MINEROS	468 510	140 300	172 771	116 271	67 169	121 585	169 388	85 145	139 764	90 177	96 875	135 859	95 757	91 093	322 708
Cobre	98 006	68 024	55 247	12 439	0	11 247	47 023	19 664	36 892	14 192	9 021	34 709	12 896	14 123	61 727
Estaño	124 991	1 134	1 105	2 447	2 347	265	1 002	781	870	344	1 027	1 570	583	611	2 765
Hierro	239 111	67 687	101 623	98 020	54 622	106 182	100 907	64 396	98 301	64 178	84 475	91 511	81 644	65 342	238 497
Oro	0	0	0	259	0	78	81	304	913	415	693	423	633	906	1 962
Plomo	1 657	0	6 686	629	4 756	801	7 904	0	231	4 920	0	7 646	0	10 111	17 757
Zinc	4 745	3 455	8 109	2 479	5 443	3 012	12 472	0	2 557	6 128	1 659	0	0	0	0
PESQUEROS	36 283	21 695	17 497	80 373	44 723	85 177	36 924	9 895	21 954	4 790	9 788	33 919	17 362	6 758	58 039
Aceite de Pescado	9 103	9 103	74	8 984	5 394	18 339	0	88	3 789	1 546	70	1 785	809	118	2 713
Harina de Pescado	27 179	12 591	17 424	71 388	39 329	66 838	36 924	9 808	18 165	3 243	9 718	32 134	16 553	6 639	55 325
PETRÓLEO Y DERIVADOS	336 180	138 565	111 006	133 983	162 543	92 242	124 768	116 744	90 334	60 901	46 375	136 313	74 643	113 807	324 763
Gas Licuado	22 781	16 239	0	9 625	7 179	0	7 712	6 131	777	681	6 574	3 580	1 377	1 150	6 107
Gas Propano	41 412	26 826	7 096	20 460	20 632	0	20 090	13 172	0	0	10 952	3 686	5 791	32	9 509
Gasolina	271 988	95 501	103 910	103 897	134 732	92 242	96 966	97 441	89 557	60 220	28 848	129 047	67 475	112 626	309 148
TOTAL	840 972	300 561	301 275	330 627	274 436	299 005	331 080	211 784	252 052	155 867	153 038	306 090	187 762	211 657	705 510

1/ Cifras Preliminares.

Fuente: SUNAT. www.sunat.gob.pe

Elaboración: BCRP, Sucursal Huancayo.

ANEXO 11

ICA: EXPORTACIONES FOB NO TRADICIONALES
(Miles de US\$)

PRODUCTO	2011											2012 1/			
	ENE - MAR	MAR	ABR	MAY	JUN	JUL	AGO	SET	OCT	NOV	DIC	ENE	FEB	MAR	ENE - MAR
AGROPECUARIOS	142 176	26 025	36 864	32 944	33 741	50 517	57 221	50 201	47 720	60 542	90 279	85 682	48 959	36 189	170 831
Alcachofas en conserva	1 883	127	130	87	0	956	4 892	4 719	1 530	1 430	701	447	56	44	547
Arvejas frescas	0	0	0	6	7	45	155	235	245	48	4	0	0	0	0
Cebollas frescas	681	5	0	38	495	1 176	4 101	6 129	5 176	2 930	2 821	924	0	0	924
Espárragos frescos	20 806	6 232	9 101	7 919	9 197	13 804	14 934	19 090	21 341	16 220	15 695	9 826	4 516	6 555	20 897
Espárragos congelados	5 109	1 408	2 092	3 878	1 420	1 089	1 065	1 607	5 525	6 442	6 283	2 152	3 390	2 108	7 649
Espárragos en conserva	2 468	757	670	582	291	359	206	420	1 010	1 765	1 583	693	395	175	1 264
Limón	173	133	128	68	89	0	14	0	32	76	28	16	45	97	158
Mandarina	164	159	3 499	4 978	4 243	5 752	6 565	1 217	79	0	0	0	0	1 201	1 201
Naranjas y tangelos	0	0	0	36	1 789	8 783	2 950	319	315	109	0	0	0	0	0
Otros cítricos	0	0	0	41	155	58	482	965	58	0	0	0	0	0	0
Mango	709	323	272	241	38	32	0	0	0	0	13	8	116	129	254
Palta fresca	3	3	2 923	4 468	5 111	5 150	8 350	4 358	135	0	0	0	0	145	145
Pallares	323	44	0	97	0	0	268	40	101	154	201	148	95	148	391
Paprika	135	27	201	8	113	0	23	0	46	94	0	0	0	0	0
Pimiento entero	1 941	1 517	2 235	1 379	940	1 418	664	591	217	278	111	0	0	0	0
Semillas	9 979	3 675	5 084	3 821	3 370	3 221	2 015	2 138	2 376	2 538	3 777	4 367	826	5 844	11 036
Pasta de tomate	2 268	818	514	56	422	975	458	1 610	599	461	480	736	456	785	1 977
Uvas frescas	85 678	5 903	1 185	0	0	0	0	0	3 921	25 004	55 290	60 939	32 048	6 097	99 085
Frutas frescas y en conserva	1 961	1 441	5 494	3 000	2 434	3 536	2 592	435	369	360	327	107	345	4 365	4 816
Otras hortalizas	1 446	388	401	406	702	1 526	2 822	1 808	813	672	1 115	534	649	609	1 791
Cacao entero, pasta y manteca	1 094	240	769	536	1 549	675	2 272	2 261	2 399	1 147	350	174	183	595	951
Licores, pisco y vinos.	182	5	74	103	122	242	177	106	100	105	204	65	106	151	323
Algas frescas, refrigeradas, congeladas	1 318	887	589	200	365	769	662	343	477	163	410	689	993	963	2 645
Resto 2/	3 855	1 934	1 502	998	890	952	1 554	1 808	856	546	886	3 857	4 741	6 179	14 777
PESQUEROS	8 885	3 091	2 328	3 643	2 346	3 200	3 355	4 586	2 783	2 909	3 587	2 734	2 213	3 103	8 050
Pescado fresco, salado, congelado y en	7 042	2 406	1 666	2 905	1 672	2 646	2 970	3 437	2 603	2 283	3 450	2 734	1 667	2 892	7 293
Moluscos y crustáceos frescos, congelada	1 842	685	662	738	674	554	385	1 149	180	626	137	0	546	210	757
TEXTILES	13 128	5 870	5 040	4 723	4 700	4 038	4 790	2 892	1 219	3 671	3 125	3 590	5 479	4 286	13 355
Hilados de algodón	0	0	0	0	605	429	428	0	0	482	410	200	483	512	1 195
Prendas de vestir	12 842	5 808	4 897	4 678	4 002	3 428	4 235	2 643	1 078	3 086	2 660	3 390	4 916	3 711	12 017
Resto 3/	285	62	144	45	93	180	126	249	140	103	55	0	81	62	143
OTROS	11 334	3 894	3 316	2 591	3 050	1 812	3 041	3 580	2 988	2 504	1 568	7 744	1 352	5 274	14 370
Condimentos y sazónadores	324	79	96	249	192	52	71	4	0	0	0	50	0	0	50
Guano y abonos	0	0	0	0	0	0	0	0	0	0	0	0	0	0	0
Muelles de ballesta 4/	365	137	36	0	177	232	58	225	170	93	221	180	94	93	367
Papeles y cartones	3 293	1 479	1 072	827	1 082	435	660	2 785	2 200	1 099	807	2 594	1 145	747	4 486
Sal (Cloruro de sodio)	3 739	431	655	854	848	303	868	479	515	1 246	469	464	0	247	710
Alambres, barras y perfiles de hierro	1 973	1 020	1 365	597	684	636	1 343	0	1	0	0	0	0	0	0
Otros	1 640	748	92	65	66	154	41	87	103	65	71	4 456	113	4 188	8 757
TOTAL	175 522	38 881	47 549	43 901	43 837	59 568	68 408	61 258	54 710	69 626	98 559	99 750	58 004	48 852	206 605

1/ Cifras Preliminares.

2/ Camote, otras menestras, maíz, flores frescas, huevos, carnes, animales vivos y otros.

3/ Envases de polipropileno y polietileno

4/ Para vehículos automotores

Fuente: SUNAT. www.sunat.gob.pe

Elaboración: BCRP, Sucursal Huancayo.

ANEXO 12

ICA: EXPORTACIONES FOB POR CLASIFICACIÓN
(Miles de US\$)

PRODUCTO	2011											2012 1/			
	ENE - MAR	MAR	ABR	MAY	JUN	JUL	AGO	SET	OCT	NOV	DIC	ENE	FEB	MAR	ENE - MAR
TRADICIONALES	840 972	300 561	301 275	330 627	274 436	299 005	331 080	211 784	252 052	155 867	153 038	306 090	187 762	211 657	705 510
Agrícolas	0	0	0	0	0	0	0	0	0	0	0	0	0	0	0
Mineros	468 510	140 300	172 771	116 271	67 169	121 585	169 388	85 145	139 764	90 177	96 875	135 859	95 757	91 093	322 708
Pesqueros	36 283	21 695	17 497	80 373	44 723	85 177	36 924	9 895	21 954	4 790	9 788	33 919	17 362	6 758	58 039
Petróleo y derivados	336 180	138 565	111 006	133 983	162 543	92 242	124 768	116 744	90 334	60 901	46 375	136 313	74 643	113 807	324 763
NO TRADICIONALES	175 522	38 881	47 549	43 901	43 837	59 568	68 408	61 258	54 710	69 626	98 559	99 750	58 004	48 852	206 605
Agropecuario	142 176	26 025	36 864	32 944	33 741	50 517	57 221	50 201	47 720	60 542	90 279	85 682	48 959	36 189	170 831
Pesqueros	8 885	3 091	2 328	3 643	2 346	3 200	3 355	4 586	2 783	2 909	3 587	2 734	2 213	3 103	8 050
Textiles	13 128	5 870	5 040	4 723	4 700	4 038	4 790	2 892	1 219	3 671	3 125	3 590	5 479	4 286	13 355
Otros	11 334	3 894	3 316	2 591	3 050	1 812	3 041	3 580	2 988	2 504	1 568	7 744	1 352	5 274	14 370
TOTAL	1 016 494	339 441	348 823	374 528	318 273	358 572	399 488	273 042	306 762	225 493	251 597	405 840	245 766	260 509	912 115

1/ Cifras Preliminares.

Fuente: SUNAT. www.sunat.gob.pe

Elaboración: BCRP, Sucursal Huancayo.

ANEXO 13

ICA: EXPORTACIONES FOB POR BLOQUE ECONÓMICO Y PAÍSES
(Miles de US\$)

PRODUCTO	2011											2012 1/			
	ENE - MAR	MAR	ABR	MAY	JUN	JUL	AGO	SET	OCT	NOV	DIC	ENE	FEB	MAR	ENE - MAR
AMÉRICA	403 426	163 285	137 284	158 885	190 579	120 153	169 048	157 145	127 342	107 800	104 272	165 587	90 797	132 069	388 454
CAN	112 444	77 426	10 549	31 880	4 038	4 994	4 069	26 741	4 328	3 488	21 167	14 276	10 816	4 712	29 804
Bolivia	655	312	0	57	470	318	270	283	959	1 027	420	973	1 099	1 301	3 373
Colombia	61 946	31 587	1 813	1 687	2 428	1 915	1 603	3 177	1 396	852	2 027	2 286	1 390	1 347	5 023
Ecuador	44 506	43 686	8 029	30 129	1 140	1 331	1 059	19 737	548	1 015	18 406	7 368	7 192	663	15 224
Venezuela	5 337	1 841	707	6	0	1 429	1 137	3 544	1 425	594	313	3 650	1 135	1 400	6 185
CHILE	3 044	844	1 040	15 571	16 545	886	4 672	1 532	2 036	1 422	1 748	1 697	36 198	10 215	48 110
MERCOSUR	43 577	37 313	36 879	24 665	4 753	27 755	892	425	26 570	1 112	1 133	78	327	478	883
Argentina	3 903	273	256	1 766	4 458	19	87	49	107	163	339	11	196	140	347
Brasil	39 640	37 006	36 600	22 896	293	27 729	805	376	26 461	112	793	67	73	309	450
Resto MERCOSUR	35	35	23	2	3	7	0	0	2	837	0	0	58	29	87
TLCAN	241 659	47 440	88 153	86 308	142 564	85 608	158 246	128 083	94 189	101 458	78 654	148 813	43 226	116 522	308 562
Canadá	95 544	33 084	38 565	35 266	33 982	34 173	1 749	33 977	33 453	33 223	32 674	765	113	754	1 632
Estados Unidos	124 629	14 196	49 506	50 772	80 669	51 325	128 761	93 844	60 495	67 996	45 714	147 945	43 111	115 767	306 823
México	21 486	160	81	270	27 914	110	27 735	261	241	239	267	104	3	1	107
RESTO DE AMÉRICA	2 700	261	663	462	22 678	909	1 169	365	218	320	1 570	723	230	142	1 094
Trinidad y Tobago	0	0	0	0	0	0	0	0	0	0	0	0	0	0	0
Resto	2 700	261	663	462	22 678	909	1 169	365	218	320	1 570	723	230	142	1 094
EUROPA	138 442	22 525	25 725	54 376	26 468	58 888	43 836	19 966	30 960	24 310	27 891	41 188	20 572	31 462	93 222
UNIÓN EUROPEA	131 618	20 293	24 313	53 343	25 878	54 598	43 386	19 453	29 869	23 578	25 270	37 184	17 383	29 088	83 655
Alemania	4 535	1 010	606	22 213	1 119	1 364	13 186	696	10 343	181	1 077	7 226	1 693	1 003	9 923
Bélgica Luxemburgo	1 989	1 384	389	3 686	101	7 879	201	418	280	261	276	146	271	10 279	10 695
Dinamarca	5 059	5 028	0	3 539	5 316	5 945	19	29	3 084	318	72	1 341	61	53	1 456
España	26 389	4 903	8 811	9 304	6 450	10 998	9 975	6 834	5 736	4 470	5 823	5 752	4 205	6 045	16 002
Francia	3 211	738	1 728	1 049	969	846	860	1 891	660	1 008	1 305	439	669	2 169	3 278
Inglaterra	25 007	1 117	2 470	3 864	4 258	8 390	7 757	3 129	4 486	10 633	5 564	4 102	1 036	2 161	7 299
Italia	3 297	844	421	1 010	730	610	1 054	606	1 135	1 442	1 088	694	1 007	751	2 452
Países Bajos	59 794	4 636	9 051	7 181	6 389	8 975	9 298	5 487	3 626	4 983	9 974	11 536	7 629	6 218	25 382
Suecia	103	24	233	69	144	298	203	55	39	91	45	14	31	33	78
Resto Unión Europea	2 233	609	606	1 428	402	9 492	833	309	481	190	46	5 933	782	375	7 090
SUIZA	58	56	4	17	37	28	104	224	925	341	633	456	459	855	1 770
RESTO DE EUROPA	6 766	2 175	1 407	1 016	554	4 262	346	289	166	391	1 987	3 548	2 729	1 520	7 797
Noruega	1 826	1 826	0	26	0	3 492	99	25	28	27	18	543	37	18	598
Rusia	4 677	349	1 407	990	545	194	248	264	0	364	1 932	2 964	2 693	1 467	7 123
Resto de Europa	263	0	0	0	9	576	0	0	138	0	38	41	0	34	76
ASIA	472 475	153 215	185 046	160 142	100 475	177 879	185 471	94 619	148 123	92 876	118 427	197 337	133 755	96 360	427 452
China	391 784	143 134	182 507	148 224	83 834	130 475	171 851	88 926	140 308	88 469	103 494	138 816	110 938	86 161	335 914
Filipinas	0	0	0	0	0	0	0	0	0	0	0	0	0	0	0
Hong Kong	23 171	1 242	279	144	1 317	2 970	2 166	266	109	234	4 005	17 059	9 931	1 830	28 820
India	30 697	50	0	0	0	0	0	0	0	0	209	14 281	99	0	14 380
Indonesia	6 198	267	283	0	883	2 383	734	1 245	431	911	1 699	4 262	1 081	673	6 017
Japón	11 149	7 121	1 226	5 012	7 552	23 828	2 529	1 221	2 296	2 838	5 370	3 339	3 727	2 957	10 023
República de Corea	1 683	706	214	852	4 846	801	5 112	301	2 804	74	805	8 456	119	247	8 821
Taiwan	1 574	511	442	313	591	2 970	1 570	801	1 057	269	648	931	2 834	1 270	5 035
Vietnam	2 367	51	0	5 496	1 381	3 284	1 493	1 202	363	0	181	4 763	2 597	1 685	9 045
Resto de Asia	3 851	134	96	102	71	11 167	17	659	756	82	2 016	5 429	2 430	1 537	9 395
ÁFRICA	463	24	0	0	189	781	630	828	14	104	34	917	373	309	1 600
OCEANÍA	1 688	393	769	1 124	562	872	502	484	323	403	973	810	269	310	1 389
Australia	1 209	393	769	1 104	558	872	477	259	321	354	918	764	266	172	1 202
Resto de Oceanía	479	0	0	19	5	0	25	225	2	49	55	47	3	137	186
TOTAL	1 016 494	339 441	348 823	374 528	318 273	358 572	399 488	273 042	306 762	225 493	251 597	405 840	245 766	260 509	912 115

1 Cifras Preliminares.

Fuente: SUNAT. www.sunat.gob.pe

Elaboración: BCRP, Sucursal Huancayo.

ANEXO 14

ICA: IMPORTACIONES FOB POR LA ADUANA DE PISCO
(Miles de US\$)

PRODUCTOS	2011											2012 1/			
	ENE - MAR	MAR	ABR	MAY	JUN	JUL	AGO	SET	OCT	NOV	DIC	ENE	FEB	MAR	ENE - MAR
Bienes de Consumo	29	28	0	0	0	0	0	0	0	0	0	0	0	0	0
Bienes de consumo no duradero	0	0	0	0	0	0	0	0	0	0	0	0	0	0	0
Bienes de consumo duradero	29	28	0	0	0	0	0	0	0	0	0	0	0	0	0
Materias Primas y Productos Intermedios 2/	40 719	9 115	12 899	10 942	14 501	19 655	11 306	20 649	12 516	11 319	15 318	15 629	15 221	10 659	41 509
Combustibles, lubricantes y productos conexos	0	0	0	0	0	0	0	0	0	0	0	182	364	182	728
MP y productos intermedios para la agricultura	15 661	1 192	1 505	1 936	301	6 495	3 086	4 816	513	1 497	3 649	5 884	1 373	414	7 671
MP y productos intermedios para la industria	25 058	7 923	11 394	9 006	14 200	13 160	8 220	15 833	12 003	9 821	11 669	9 563	13 484	10 063	33 111
Bienes de Capital y Materiales de Construcción	105 930	15 333	7 526	9 134	13 040	22 789	9 433	12 460	3 032	19 198	1 423	8 894	4 936	0	13 830
Materiales de construcción	88 313	15 333	7 526	9 134	13 038	7 529	9 433	12 460	3 032	19 198	1 423	8 894	4 936	0	13 830
Bienes de capital para la agricultura	0	0	0	0	0	0	0	0	0	0	0	0	0	0	0
Bienes de capital para la industria	15 770	0	0	0	0	15 260	0	0	0	0	0	0	0	0	0
Equipos de transporte	1 847	0	0	0	2	0	0	0	0	0	0	0	0	0	0
TOTAL	146 678	24 476	20 424	20 076	27 542	42 444	20 739	33 109	15 548	30 517	16 741	24 523	20 157	10 659	55 339

1/ Cifras Preliminares.

2/ MP = Materias primas

Fuente: SUNAT. www.sunat.gob.pe

Elaboración: BCRP, Sucursal Huancayo.

ANEXO 15

ICA: IMPORTACIONES FOB POR LA ADUANA DE PISCO SEGÚN PAÍS DE ORIGEN
(Miles de US\$)

BLOQUE	2011											2012 1/			
	ENE - MAR	MAR	ABR	MAY	JUN	JUL	AGO	SET	OCT	NOV	DIC	ENE	FEB	MAR	ENE - MAR
AMÉRICA	96 854	10 364	11 419	10 932	10 963	13 784	9 885	13 959	11 052	27 522	16 111	20 784	16 699	9 399	46 882
CAN	314	0	0	0	0	0	0	0	0	0	0	1 518	364	182	2 064
Colombia	314	0	0	0	0	0	0	0	0	0	0	1 518	364	182	2 064
Ecuador	0	0	0	0	0	0	0	0	0	0	0	0	0	0	0
Venezuela	0	0	0	0	0	0	0	0	0	0	0	0	0	0	0
CHILE	3 078	0	2 866	0	0	715	291	3 602	0	2 602	2 558	750	2 594	0	3 344
MERCOSUR	57 331	3 263	832	2 075	1 603	0	0	0	0	19 198	0	0	0	0	0
Argentina	0	0	0	2 075	0	0	0	0	0	0	0	0	0	0	0
Brasil	57 331	3 263	832	0	0	0	0	0	0	19 198	0	0	0	0	0
Resto MERCOSUR	0	0	0	0	1 603	0	0	0	0	0	0	0	0	0	0
TLCAN	34 613	7 101	7 721	8 857	9 360	13 069	9 594	10 357	11 052	4 692	11 526	9 622	8 129	9 217	26 968
Canadá	675	0	623	0	0	0	0	0	0	0	0	0	0	0	0
Estados Unidos	33 937	7 101	7 098	8 857	9 360	13 069	9 594	10 357	11 052	4 692	11 526	9 622	8 129	9 217	26 968
México	0	0	0	0	0	0	0	0	0	0	0	0	0	0	0
RESTO DE AMÉRICA	1 519	0	0	0	0	0	0	0	0	1 029	2 027	8 894	5 613	0	14 507
Bermudas	0	0	0	0	0	0	0	0	0	0	0	0	0	0	0
Islas Virgenes	0	0	0	0	0	0	0	0	0	0	0	0	0	0	0
Panamá	1 519	0	0	0	0	0	0	0	0	0	604	0	676	0	676
Resto	0	0	0	0	0	0	0	0	0	1 029	1 423	8 894	4 936	0	13 830
EUROPA	39 360	12 619	7 526	9 134	13 797	26 264	10 239	16 044	3 545	0	0	2 315	0	0	2 315
UNIÓN EUROPEA	2 373	0	693	4 157	8 821	16 985	0	0	0	0	0	0	0	0	0
Alemania	674	0	0	0	0	0	0	0	0	0	0	0	0	0	0
Austria	0	0	0	0	0	0	0	0	0	0	0	0	0	0	0
Bélgica Luxemburgo	534	0	693	4 157	8 062	1 597	0	0	0	0	0	0	0	0	0
España	177	0	0	0	0	15 388	0	0	0	0	0	0	0	0	0
Finlandia	719	0	0	0	0	0	0	0	0	0	0	0	0	0	0
Francia	0	0	0	0	759	0	0	0	0	0	0	0	0	0	0
Inglaterra	0	0	0	0	0	0	0	0	0	0	0	0	0	0	0
Italia	0	0	0	0	0	0	0	0	0	0	0	0	0	0	0
Países Bajos	270	0	0	0	0	0	0	0	0	0	0	0	0	0	0
Suecia	0	0	0	0	0	0	0	0	0	0	0	0	0	0	0
Turquía	0	0	0	0	0	0	0	0	0	0	0	0	0	0	0
SUIZA	33 099	12 619	6 832	4 977	4 977	8 247	7 307	4 086	1 941	0	0	2 315	0	0	2 315
RESTO DE EUROPA	3 887	0	0	0	0	1 032	2 932	11 958	1 604	0	0	0	0	0	0
ASIA	7 494	13	0	10	612	918	615	3 106	951	475	0	794	1 568	0	2 362
China	0	0	0	0	0	0	0	0	0	0	0	0	0	0	0
India	0	0	0	0	0	0	0	0	0	0	0	0	0	0	0
Japón	13	13	0	10	0	0	0	0	0	0	0	0	0	0	0
Hong Kong	7 481	0	0	0	0	0	0	0	0	0	0	0	0	0	0
Resto de Asia	0	0	0	0	612	918	615	3 106	951	475	0	794	1 568	0	2 362
OCEANÍA	9	0	0	0	0	0	0	0	0	0	0	0	0	0	0
ÁFRICA	2 960	1 480	1 480	0	2 169	1 478	0	0	0	2 520	630	630	1 890	1 260	3 780
TOTAL	146 678	24 476	20 424	20 076	27 542	42 444	20 739	33 109	15 548	30 517	16 741	24 523	20 157	10 659	55 339

Fuente: SUNAT.

Elaboración: BCRP, Sucursal Huancayo.

ANEXO 16

ICA: INGRESOS RECAUDADOS POR LA SUNAT
(Miles de nuevos soles)

	2011											2012			
	ENE - MAR	MAR	ABR	MAY	JUN	JUL	AGO	SET	OCT	NOV	DIC	ENE	FEB	MAR	ENE - MAR
I. INGRESOS TRIBUTARIOS	181 783	71 545	40 741	44 133	42 565	47 865	35 984	48 124	36 995	45 966	34 926	51 171	45 526	49 467	146 164
1). Impuesto a la Renta	62 249	34 333	16 266	14 710	12 687	11 305	11 307	14 557	12 922	12 803	12 076	19 928	13 723	17 813	51 464
Personas Naturales	13 375	4 493	4 113	4 296	3 864	3 232	3 927	4 706	4 285	4 639	3 953	6 851	3 558	3 639	14 048
Personas Jurídicas	26 605	7 730	8 195	9 424	7 756	7 619	7 156	9 343	7 751	7 845	7 875	11 555	9 444	7 796	28 794
Regularización	22 270	22 110	3 959	990	1 066	454	224	509	887	319	249	1 522	721	6 378	8 622
2). Impuesto a las Importaciones	112	5	0	0	0	0	0	0	0	0	0	0	0	0	0
3). Impuesto a la Prod. y Consumo	112 428	34 342	19 427	25 671	26 409	33 097	21 510	29 812	20 794	29 841	19 723	28 849	28 714	29 599	87 162
I.G.V.	110 895	34 140	19 318	25 304	26 202	32 545	21 181	29 289	20 401	29 349	19 165	27 969	28 281	29 037	85 287
- Operaciones Internas	34 645	10 263	8 850	14 490	11 960	12 184	10 935	14 962	12 608	12 712	12 172	19 217	18 518	22 544	60 279
- Operaciones Externas	76 250	23 877	10 468	10 814	14 242	20 360	10 245	14 327	7 793	16 637	6 993	8 751	9 763	6 493	25 008
I.S.C.	1 534	202	109	367	208	553	330	523	393	492	558	881	433	562	1 875
4). Otros Ingresos Tributarios	6 993	2 866	5 048	3 752	3 469	3 462	3 166	3 754	3 279	3 321	3 127	2 393	3 089	2 055	7 538
II. INGRESOS NO TRIBUTARIOS	500	0	1 008	39	0	0	2 902	0	5 454	347	824	2 551	1 108	906	4 565
TOTAL INGRESOS CORRIENTES (I+II)	182 283	71 545	41 748	44 172	42 565	47 865	38 885	48 124	42 449	46 313	35 751	53 722	46 634	50 373	150 729

Fuente: Superintendencia Nacional de Administración Tributaria - SUNAT.

Elaboración: BCRP, Sucursal Huancayo.

ANEXO 17

**GASTO PÚBLICO DEVENGADO POR NIVELES DE GOBIERNO 1/
(Miles de nuevos soles)**

NIVELES DE GOBIERNO	2011											2012			
	ENE - MAR	MAR	ABR	MAY	JUN	JUL	AGO	SET	OCT	NOV	DIC	ENE	FEB	MAR	ENE - MAR
Gobierno Central	144 123	57 175	60 309	77 148	73 802	105 766	105 616	60 541	57 539	62 397	141 848	37 928	46 215	41 657	125 801
Gobierno Regional de Ica	103 484	35 785	43 292	36 517	44 109	49 451	41 022	41 509	36 479	46 998	93 729	39 728	33 769	41 924	115 421
Gobiernos Locales (Municipios)	48 758	26 677	36 384	29 020	27 404	31 128	32 782	39 011	33 881	47 300	140 453	11 193	38 597	52 047	101 837
TOTAL	296 365	119 636	139 985	142 684	145 315	186 345	179 420	141 061	127 898	156 695	376 030	88 849	118 581	135 629	343 059

1/ Gasto Devengado: Asociado a la verificación del cumplimiento de las obligaciones, esto es la entrega del bien o prestación del servicio.

Fuente: Ministerio de Economía y Finanzas - SIAF.

Elaboración: BCRP, Sucursal Huancayo.

ANEXO 18

GASTO PÚBLICO DEVENGADO POR TIPO Y NIVELES DE GOBIERNO 1/
(Miles de nuevos soles)

TIPO DE GASTO	2011											2012			
	ENE - MAR	MAR	ABR	MAY	JUN	JUL	AGO	SET	OCT	NOV	DIC	ENE	FEB	MAR	ENE - MAR
GASTOS CORRIENTES	233 900	80 062	83 461	92 194	83 888	106 031	129 164	91 553	88 547	91 165	175 624	82 561	87 433	87 182	257 176
Gobierno Central	110 643	35 995	38 836	47 330	37 926	53 638	80 463	43 449	43 274	41 812	79 645	35 733	41 597	37 522	114 851
Gobierno Regional de Ica	92 241	29 654	30 148	31 702	32 440	37 409	33 963	33 588	31 804	34 153	67 627	39 429	32 372	33 278	105 080
Gobiernos Locales (Municipios)	31 017	14 413	14 477	13 162	13 522	14 984	14 738	14 516	13 468	15 200	28 352	7 399	13 464	16 383	37 246
GASTOS DE CAPITAL	62 448	39 557	56 518	50 484	61 421	80 314	50 245	49 474	39 343	65 530	200 383	6 289	31 148	48 446	85 883
Gobierno Central	33 480	21 180	21 473	29 818	35 876	52 129	25 153	17 093	14 264	20 584	62 203	2 196	4 618	4 136	10 949
Gobierno Regional de Ica	11 243	6 131	13 143	4 815	11 669	12 041	7 060	7 920	4 675	12 845	26 102	299	1 396	8 646	10 341
Gobiernos Locales (Municipios)	17 724	12 246	21 902	15 852	13 877	16 144	18 032	24 461	20 404	32 100	112 079	3 794	25 133	35 665	64 592
SERVICIO DE LA DEUDA	17	17	6	6	6	0	11	34	8	0	23	0	0	0	0
Gobierno Central	0	0	0	0	0	0	0	0	0	0	0	0	0	0	0
Gobierno Regional de Ica	0	0	0	0	0	0	0	0	0	0	0	0	0	0	0
Gobiernos Locales (Municipios)	17	17	6	6	6	0	11	34	8	0	23	0	0	0	0
TOTAL	296 365	119 636	139 985	142 684	145 315	186 345	179 420	141 061	127 898	156 695	376 030	88 849	118 581	135 629	343 059

1/ Gasto Devengado: Asociado a la verificación del cumplimiento de las obligaciones, esto es la entrega del bien o prestación del servicio.

Fuente: Ministerio de Economía y Finanzas - SIAF.

Elaboración: BCRP, Sucursal Huancayo.

GASTO PUBLICO TOTAL POR GENERICA DE GASTO 1/
(Miles de nuevos soles)

TIPO DE GASTO	2011											2012			
	ENE - MAR	MAR	ABR	MAY	JUN	JUL	AGO	SET	OCT	NOV	DIC	ENE	FEB	MAR	ENE - MAR
GASTOS CORRIENTES	233 900	80 062	83 461	92 194	83 888	106 031	129 164	91 553	88 547	91 165	175 624	82 561	87 433	87 182	257 176
Personal y Obligaciones Sociales	121 238	39 967	39 968	41 265	40 826	49 867	41 138	39 993	40 835	41 306	53 251	47 657	42 110	40 900	130 667
Pensiones y Otras Prestaciones Soc.	69 896	22 540	25 314	25 399	24 502	37 848	24 509	27 159	25 129	23 722	41 399	25 268	21 737	21 942	68 947
Bienes y Servicios	35 659	16 070	15 698	23 902	17 178	17 447	59 455	22 868	21 201	24 599	52 757	8 078	20 787	23 347	52 213
Donaciones y Transferencias	1 507	460	1 518	584	633	223	1 073	575	748	650	2 905	727	2 007	199	2 933
Otros Gastos	5 601	1 025	963	1 045	749	646	2 989	959	634	888	25 313	831	792	793	2 416
GASTOS DE CAPITAL	62 448	39 557	56 518	50 484	61 421	80 314	50 245	49 474	39 343	65 530	200 383	6 289	31 148	48 446	85 883
Adquisición de Activos no Financieros	53 834	31 979	53 573	49 691	58 137	79 742	48 709	49 015	37 971	64 645	196 766	6 289	30 036	48 445	84 770
Adquisición de Activos Financieros	0	0	0	0	0	0	0	0	0	0	0	0	0	0	0
Donaciones y Transferencias	7 373	7 364	2 945	489	1 576	246	1 530	444	774	528	1 905	0	964	0	964
Otros Gastos	1 241	214	0	304	1 708	326	7	14	598	357	1 712	0	147	1	148
SERVICIO DE LA DEUDA	17	17	6	6	6	0	11	34	8	0	23	0	0	0	0
Servicio de la Deuda Pública	17	17	6	6	6	0	11	34	8	0	23	0	0	0	0
TOTAL	296 365	119 636	139 985	142 684	145 315	186 345	179 420	141 061	127 898	156 695	376 030	88 849	118 581	135 629	343 059

1/ Gasto Devengado: Asociado a la verificación del cumplimiento de las obligaciones, esto es la entrega del bien o prestación del servicio.

Fuente: Ministerio de Economía y Finanzas - SIAF.

Elaboración: BCRP, Sucursal Huancayo.

ANEXO 20

**INVERSIONES DEL SECTOR PÚBLICO TOTAL POR FUNCIONES 1/
(Miles de nuevos soles)**

FUNCIONES	2011											2012			
	ENE - MAR	MAR	ABR	MAY	JUN	JUL	AGO	SET	OCT	NOV	DIC	ENE	FEB	MAR	ENE - MAR
03: Planeamiento y Contingencia	1 987	903	1 331	1 338	1 342	1 547	2 003	2 691	2 850	3 636	12 972	693	2 617	4 376	7 686
04: Defensa y Seguridad Nacional	4 049	4 049	3	0	526	16 343	200	- 670	141	44	497	0	0	3	3
05: Orden Público y Seguridad	1 694	1 276	244	733	223	608	292	293	291	285	1 222	15	505	574	1 094
06: Justicia	322	306	28	47	100	110	11	95	87	100	484	0	29	0	29
07: Trabajo	1	1	0	0	0	0	0	0	0	10	45	0	13	0	13
08: Comercio	90	25	425	182	4	125	23	0	150	0	19	0	12	150	162
09: Turismo	30	9	6	46	39	24	1 571	264	33	31	519	2 174	255	839	3 267
10: Agropecuaria	1 897	1 699	609	259	428	368	267	633	1 902	7 277	12 255	153	969	941	2 064
11: Pesca	403	62	0	0	41	15	23	10	10	12	- 7	0	0	0	0
12: Energía	1 948	1 835	1 566	2 492	999	856	915	1 484	2 454	1 991	4 141	6	403	916	1 325
13: Minería	0	0	0	0	0	0	0	0	0	0	0	0	0	5	5
14: Industria	3	2	6	0	10	43	108	45	18	44	109	0	0	6	6
15: Transporte	19 748	8 343	7 227	11 799	4 633	23 804	16 259	8 446	5 363	13 907	52 990	2 260	5 561	14 108	21 929
16: Comunicaciones	105	105	222	32	31	89	53	42	3	0	92	0	0	0	0
17: Medio Ambiente	2 069	1 238	803	976	859	857	592	1 531	1 751	1 948	4 024	406	2 179	1 510	4 095
18: Saneamiento	7 584	5 443	12 461	12 081	12 703	16 008	12 236	14 206	7 733	12 228	28 804	196	11 080	9 398	20 674
19: Vivienda y Desarrollo Urbano	660	284	1 933	307	1 597	184	2 154	3 586	2 525	1 372	2 031	11	981	1 064	2 055
20: Salud	1 882	657	19 800	12 070	28 563	10 311	6 070	9 389	2 240	3 167	41 010	59	389	1 652	2 099
21: Cultura y Deporte	732	632	760	644	622	1 193	644	679	1 339	1 852	12 970	110	1 307	5 961	7 378
22: Educación	8 394	4 898	5 997	6 602	5 281	7 129	4 975	5 772	8 473	16 313	20 541	155	3 130	6 314	9 599
23: Protección Social	236	208	152	85	134	127	312	520	608	429	2 048	51	607	629	1 287
TOTAL	53 834	31 979	53 573	49 691	58 137	79 742	48 709	49 015	37 971	64 645	196 766	6 289	30 036	48 445	84 770

1/ Gasto Devengado: Asociado a la verificación del cumplimiento de las obligaciones, esto es la entrega del bien o prestación del servicio.

Fuente: Ministerio de Economía y Finanzas - SIAF.

Elaboración: BCRP, Sucursal Huancayo.

ANEXO 21

ICA: DEPÓSITOS Y OBLIGACIONES DEL SISTEMA FINANCIERO
(Miles de nuevos soles)

ENTIDADES FINANCIERAS	2011										2012		
	MAR	ABR	MAY	JUN	JUL	AGO	SET	OCT	NOV	DIC	ENE	FEB	MAR
I. SISTEMA BANCARIO	955 385	956 010	934 404	942 198	952 469	945 480	948 620	915 523	931 442	983 116	1 015 264	996 884	1 112 295
Azteca del Perú	4 395	4 721	4 765	5 052	5 110	5 133	5 240	5 293	5 434	5 659	5 714	5 588	5 724
Crédito	507 778	513 599	512 213	507 474	505 556	504 569	495 184	471 527	481 825	499 904	524 503	492 144	602 723
Comercio	3 757	4 188	4 120	4 424	4 245	4 261	4 141	3 995	4 085	4 118	4 208	4 088	4 542
Continental	149 408	155 750	148 434	152 520	154 596	154 299	156 831	150 869	166 453	179 331	184 651	187 250	192 658
Falabella	1 162	1 213	1 289	1 268	2 048	2 095	2 109	2 170	2 289	2 375	2 541	2 598	2 799
Financiero	770	891	1 164	1 140	1 279	1 218	1 535	1 221	983	984	1 337	1 627	1 829
Interamericano de Finanzas	25 116	22 096	22 450	24 952	28 036	26 007	34 577	36 514	31 592	30 587	37 943	37 257	35 696
Interbank	122 743	123 840	112 908	114 380	127 267	120 646	125 949	123 648	120 162	126 357	123 668	127 415	130 763
Mibanco	16 014	17 224	17 657	17 975	19 038	18 271	19 015	18 957	19 140	19 509	18 831	17 821	17 839
Scotiabank	124 243	112 488	109 403	113 013	105 294	108 981	104 038	101 328	99 478	114 290	111 866	121 094	117 723
II. INSTITUCIONES DE MICROFINANZAS	534 255	535 133	552 950	549 607	555 318	567 341	580 260	582 908	589 703	604 750	596 596	604 074	611 464
Financiera Crediscotia	2 373	2 261	2 394	2 450	2 450	2 390	3 645	3 646	4 037	4 003	4 056	4 487	4 482
Financiera TFC	0	0	0	0	0	0	0	0	0	0	0	0	0
Financiera Efectiva	0	0	0	0	0	0	0	0	0	0	0	0	0
Financiera Edyficar	0	0	0	0	0	0	0	0	0	0	0	0	47
Caja Municipal de Arequipa	12 257	12 424	13 168	13 075	12 742	13 182	14 440	14 537	14 881	15 486	15 697	17 771	18 043
Caja Municipal de Huancayo	0	0	0	0	0	0	463	745	805	994	1 556	2 044	2 119
Caja Municipal de Ica	249 773	250 030	249 282	250 320	251 262	260 784	266 796	267 461	269 856	282 718	282 611	284 542	290 344
Caja Municipal de Piura	410	421	477	458	490	497	558	527	587	500	587	515	470
Caja Municipal de Pisco	27 764	27 693	28 866	28 591	28 908	30 069	30 258	30 743	30 451	30 650	30 469	30 540	29 932
Caja Municipal de Sullana	1 242	1 216	1 312	1 271	1 352	1 254	1 158	932	1 155	1 253	1 090	962	830
Caja Rural Señor de Luren	238 475	239 000	255 084	252 402	256 876	257 988	261 998	263 337	267 039	268 251	259 719	262 411	264 413
Caja Rural Nuestra Gente	1 961	2 089	2 366	1 040	1 238	1 176	944	980	893	895	811	802	782
TOTAL	1 489 640	1 491 143	1 487 353	1 491 805	1 507 787	1 512 822	1 528 881	1 498 431	1 521 145	1 587 866	1 611 860	1 600 957	1 723 759
En MN	1 040 940	1 022 227	1 017 563	1 027 074	1 034 819	1 034 785	1 054 711	1 034 464	1 061 368	1 122 850	1 123 073	1 134 836	1 267 474
En ME	448 699	468 916	469 790	464 731	472 968	478 036	474 170	463 966	459 777	465 016	488 787	466 121	456 285

Fuente: Superintendencia de Banca y Seguros - SBS.

Elaboración: BCRP, Sucursal Huancayo.

ANEXO 22

ICA: DEPÓSITOS EN LAS ENTIDADES FINANCIERAS UBICADAS POR PROVINCIAS - MARZO 2012
(Miles de nuevos soles)

ENTIDADES FINANCIERAS	PROVINCIAS												REGIÓN					
	ICA			CHINCHA			NAZCA			PISCO			PALPA			M/N	M/E	TOTAL
	M/N	M/E	TOTAL	M/N	M/E	TOTAL	M/N	M/E	TOTAL	M/N	M/E	TOTAL	M/N	M/E	TOTAL			
I. SISTEMA BANCARIO	296 049	198 568	384 286	150 802	87 142	237 944	182 091	67 314	249 406	97 193	33 137	130 329	0	0	0	726 135	386 160	1 112 295
Banco Azteca del Perú	2 249	80	2 329	1 122	44	1 166	1 373	170	1 543	658	27	685	0	0	0	5 402	322	5 724
Crédito	108 004	75 700	183 705	68 980	43 184	112 164	180 718	67 144	247 862	43 968	15 024	58 992	0	0	0	401 670	201 053	602 723
Comercio	0	0	0	0	0	0	0	0	0	3 722	820	4 542	0	0	0	3 722	820	4 542
Continental	55 704	31 711	87 415	43 184	28 471	71 656	0	0	0	24 252	9 335	33 587	0	0	0	123 141	69 517	192 658
Falabella	1 945	753	2 698	85	16	102	0	0	0	0	0	0	0	0	0	2 030	769	2 799
Financiero	1 464	32	1 496	220	0	220	0	0	0	83	29	112	0	0	0	1 767	62	1 829
Interamericano de Finanzas	12 351	15 404	27 754	6 977	964	7 941	0	0	0	0	0	0	0	0	0	19 328	16 368	35 696
Interbank	51 216	40 784	91 999	14 294	6 618	20 912	0	0	0	12 536	5 315	17 851	0	0	0	78 046	52 716	130 763
Mibanco	6 030	637	6 667	5 788	376	6 164	0	0	0	4 676	332	5 007	0	0	0	16 494	1 345	17 839
Scotiabank	57 087	33 466	90 553	10 151	7 468	17 618	0	0	0	7 297	2 255	9 551	0	0	0	74 534	43 188	117 723
II. INSTITUCIONES DE MICROFINANZAS	337 445	46 841	384 286	63 038	6 239	69 277	62 455	11 541	73 996	70 252	4 086	74 337	8 102	1 464	9 567	541 292	70 171	611 464
Financiera Crediscotía	2 737	114	2 851	929	64	993	223	37	260	332	46	378	0	0	0	4 220	262	4 482
Financiera TFC S.A.	0	0	0	0	0	0	0	0	0	0	0	0	0	0	0	0	0	0
Financiera Efectiva	0	0	0	0	0	0	0	0	0	0	0	0	0	0	0	0	0	0
Financiera Edyficar	0	47	47	0	0	0	0	0	0	0	0	0	0	0	0	0	47	47
Caja Municipal de Arequipa	5 431	518	5 949	1 443	159	1 602	8 500	1 993	10 493	0	0	0	0	0	0	15 374	2 669	18 043
Caja Municipal de Huancayo	1 401	9	1 409	682	28	710	0	0	0	0	0	0	0	0	0	2 083	37	2 119
Caja Municipal de Ica	203 314	25 676	228 990	23 253	1 145	24 398	28 442	6 600	35 042	0	0	0	1 717	197	1 914	256 726	33 618	290 344
Caja Municipal de Pisco	0	0	0	0	0	0	0	0	0	28 512	1 420	29 932	0	0	0	28 512	1 420	29 932
Caja Municipal de Piura	441	30	470	0	0	0	0	0	0	0	0	0	0	0	0	441	30	470
Caja Municipal de Sullana	0	0	0	493	338	830	0	0	0	0	0	0	0	0	0	493	338	830
Caja Rural Señor de Luren	123 731	20 379	144 109	35 942	4 480	40 422	25 291	2 911	28 202	41 408	2 619	44 027	6 385	1 267	7 653	232 756	31 657	264 413
Caja Rural Nuestra Gente	391	69	460	297	25	322	0	0	0	0	0	0	0	0	0	687	95	782
TOTAL	633 493	245 409	768 572	213 840	93 381	307 221	244 547	78 855	323 402	167 444	37 222	204 667	8 102	1 464	9 567	1 267 427	456 332	1 723 759

Fuente: Superintendencia de Banca y Seguros - SBS.

Elaboración: BCRP, Sucursal Huancayo.

ANEXO 23

ICA: CRÉDITO DEL SISTEMA FINANCIERO AL SECTOR PRIVADO
(Miles de nuevos soles)

ENTIDADES FINANCIERAS	2011										2012		
	MAR	ABR	MAY	JUN	JUL	AGO	SET	OCT	NOV	DIC	ENE	FEB	MAR
I. SISTEMA BANCARIO	1 348 304	1 388 110	1 400 135	1 436 492	1 429 330	1 500 654	1 548 700	1 579 449	1 627 017	1 655 144	1 680 766	1 701 911	1 716 901
Azteca del Perú	20 558	21 179	22 629	23 630	23 628	25 002	25 221	22 074	22 212	23 029	22 896	28 228	31 167
Crédito	564 834	567 925	569 101	587 119	585 076	598 585	615 618	632 868	657 734	663 104	680 979	688 324	700 711
Comercio	1 822	2 021	1 992	2 061	2 058	2 051	2 002	1 940	1 863	1 821	1 813	1 228	1 303
Continental	282 882	306 292	314 546	326 571	337 015	346 739	358 688	362 347	372 615	378 106	382 141	388 128	395 880
Falabella	23 486	25 428	27 593	29 402	716	30 084	30 953	30 928	31 752	32 902	32 605	33 641	34 987
Financiero	1 684	1 632	1 590	1 573	2 182	2 997	3 796	4 636	5 555	6 640	7 916	9 455	11 483
Interamericano de Finanzas	11 833	10 310	9 891	8 545	8 329	8 683	9 027	8 656	9 055	9 488	11 836	11 571	10 434
Interbank	201 088	209 942	201 849	206 719	218 606	230 881	245 679	259 450	270 872	278 834	281 257	283 529	273 901
Mibanco	92 662	94 566	96 726	97 823	99 131	101 664	102 754	104 037	106 195	107 861	106 633	105 460	104 877
Scotiabank	147 455	148 815	154 217	153 050	152 588	153 967	154 962	152 512	149 164	153 360	152 691	152 348	152 159
II. INSTITUCIONES DE MICROFINANZAS	637 599	636 250	644 754	655 802	655 669	663 859	671 973	682 700	702 247	719 029	711 094	727 811	727 806
Financiera Crediscotia	101 268	103 906	106 760	108 603	110 646	110 957	110 286	112 093	116 419	117 081	117 390	119 899	121 421
Financiera TFC	7 582	5 237	7 699	7 239	7 784	8 031	8 334	8 738	8 738	9 779	11 860	12 606	13 424
Financiera Edyficar	0	0	0	0	0	0	0	0	91	1 038	2 079	3 074	4 219
Financiera Efectiva	11 382	11 584	12 155	12 432	12 849	12 771	12 507	12 285	12 165	13 083	12 985	12 668	12 527
Financiera Uno	4 819	5 123	5 588	5 858	6 118	6 365	6 452	6 601	6 699	7 708	7 651	7 754	7 902
Caja Municipal de Arequipa	41 237	42 595	43 847	45 168	36 585	46 335	47 634	48 607	50 146	51 586	51 548	52 982	54 176
Caja Municipal de Huancayo	0	0	0	0	0	0	905	1 426	2 111	2 806	3 287	3 848	4 482
Caja Municipal de Ica	209 216	208 374	211 612	217 202	220 690	215 401	219 360	220 815	227 146	231 706	228 649	229 821	231 453
Caja Municipal de Pisco	19 417	19 407	19 887	20 355	21 115	22 559	23 861	24 755	26 066	26 464	27 010	27 666	27 494
Caja Municipal de Piura	2 000	2 195	2 398	2 546	2 509	2 553	2 643	2 660	2 736	2 831	2 599	2 944	3 054
Caja Municipal Sullana	7 094	7 819	8 421	8 320	8 557	9 064	9 343	9 727	10 337	11 533	11 661	12 511	12 587
Caja Rural Señor de Luren	225 479	221 872	218 181	219 933	220 099	220 167	220 063	222 577	226 365	229 913	220 438	227 600	220 201
Caja Rural Nuestra Gente	8 106	8 137	8 206	8 148	8 717	9 656	10 585	11 518	12 049	11 728	11 952	12 269	12 512
Edpyme Pronegocios	0	0	0	0	0	0	0	899	1 179	1 772	1 984	2 169	2 356
TOTAL	1 985 903	2 024 360	2 044 889	2 092 295	2 084 998	2 164 513	2 220 673	2 262 149	2 329 264	2 374 173	2 391 860	2 429 722	2 444 707
Moneda Nacional	1 337 630	1 353 180	1 392 521	1 440 762	1 425 429	1 493 802	1 515 206	1 540 038	1 577 528	1 612 211	1 621 018	1 652 357	1 673 169
Moneda Extranjera	648 273	671 180	652 367	651 533	659 569	670 711	705 468	722 110	751 736	761 962	770 842	777 365	771 538

Fuente: Superintendencia de Banca y Seguros - SBS.

Elaboración: BCRP, Sucursal Huancayo.

ANEXO 24

ICA: CRÉDITO DE LAS ENTIDADES FINANCIERAS UBICADAS POR PROVINCIAS – MARZO 2012
(Miles de nuevos soles)

ENTIDADES FINANCIERAS	PROVINCIAS															REGIÓN		
	ICA			CHINCHA			NAZCA			PISCO			PALPA			M/N	M/E	TOTAL
	M/N	M/E	TOTAL	M/N	M/E	TOTAL	M/N	M/E	TOTAL	M/N	M/E	TOTAL	M/N	M/E	TOTAL			
I. SISTEMA BANCARIO	459 161	278 241	737 402	337 379	406 489	743 868	37 575	19 131	56 706	143 385	35 541	178 926	0	0	0	977 499	739 402	1 716 901
Azteca del Perú	14 281	0	14 281	9 031	0	9 031	1 815	0	1 815	6 040	0	6 040	0	0	0	31 167	0	31 167
Crédito	146 888	127 090	273 978	117 532	184 131	301 663	35 760	19 131	54 890	51 651	18 529	70 180	0	0	0	351 831	348 880	700 711
Comercio	0	0	0	0	0	0	0	0	0	1 291	12	1 303	0	0	0	1 291	12	1 303
Continental	70 651	26 121	96 771	101 087	167 928	269 014	0	0	0	19 819	10 275	30 094	0	0	0	191 557	204 323	395 880
Falabella	34 870	0	34 870	117	0	117	0	0	0	0	0	0	0	0	0	34 987	0	34 987
Financiero	8 883	0	8 884	2 088	1	2 090	0	0	0	508	2	510	0	0	0	11 479	3	11 483
Interamericano de Finanzas	5 373	3 831	9 204	934	295	1 230	0	0	0	0	0	0	0	0	0	6 307	4 126	10 434
Interbank	104 991	92 166	197 157	40 199	12 238	52 437	0	0	0	20 826	3 480	24 307	0	0	0	166 016	107 885	273 901
Mibanco	35 091	673	35 764	36 322	969	37 291	0	0	0	31 546	275	31 821	0	0	0	102 960	1 917	104 877
Scotiabank	38 132	28 360	66 491	30 069	40 928	70 996	0	0	0	11 702	2 969	14 671	0	0	0	79 903	72 256	152 159
II. INSTITUCIONES DE MICROFINANZAS	359 475	21 448	380 923	146 297	2 884	149 181	95 471	6 335	101 807	87 186	985	88 171	7 239	485	7 724	695 670	32 137	727 806
Financiera Crediscotia	68 928	377	69 305	29 976	88	30 065	2 400	0	2 400	19 646	6	19 652	0	0	0	120 950	471	121 421
Financiera TFC	5 003	0	5 003	1 474	0	1 474	0	0	0	6 947	0	6 947	0	0	0	13 424	0	13 424
Financiera Efectiva	4 240	0	4 240	3 668	0	3 668	2 568	0	2 568	2 051	0	2 051	0	0	0	12 527	0	12 527
Financiera Edyficar	4 219	0	4 219	0	0	0	0	0	0	0	0	0	0	0	0	4 219	0	4 219
Financiera Uno	7 902	0	7 902	0	0	0	0	0	0	0	0	0	0	0	0	7 902	0	7 902
Caja Municipal de Arequipa	12 995	468	13 463	6 899	93	6 992	32 246	1 475	33 721	0	0	0	0	0	0	52 139	2 037	54 176
Caja Municipal de Huancayo	2 859	0	2 859	1 624	0	1 624	0	0	0	0	0	0	0	0	0	4 482	0	4 482
Caja Municipal de Ica	151 042	9 594	160 636	28 327	122	28 449	35 763	3 078	38 841	0	0	0	3 367	159	3 526	218 499	12 953	231 453
Caja Municipal de Pisco	0	0	0	0	0	0	0	0	0	27 230	264	27 494	0	0	0	27 230	264	27 494
Caja Municipal de Pura	3 052	2	3 054	0	0	0	0	0	0	0	0	0	0	0	0	3 052	2	3 054
Caja Municipal de Sullana	0	0	0	11 383	1 203	12 587	0	0	0	0	0	0	0	0	0	11 383	1 203	12 587
Caja Rural Señor de Luren	93 921	11 007	104 928	54 255	1 377	55 632	22 494	1 782	24 276	30 452	715	31 167	3 872	326	4 197	204 994	15 207	220 201
Caja Rural Nuestra Gente	4 606	0	4 606	7 905	0	7 905	0	0	0	0	0	0	0	0	0	12 512	0	12 512
Edpyme Pronegocios	710	0	710	785	0	785	0	0	0	860	0	860	0	0	0	2 356	0	2 356
TOTAL	818 636	299 689	1 118 325	483 677	409 373	893 050	133 047	25 466	158 512	230 571	36 526	267 097	7 239	485	7 724	1 673 169	771 538	2 444 707

Fuente: Superintendencia de Banca y Seguros - SBS.

Elaboración: BCRP, Sucursal Huancayo.

ANEXO 25

**ICA: CARTERA PESADA DEL SISTEMA FINANCIERO
(En porcentajes)**

ENTIDADES FINANCIERAS	2011										2012		
	MAR	ABR	MAY	JUN	JUL	AGO	SET	OCT	NOV	DIC	ENE	FEB	MAR
Empresas Bancarias	2,4	2,1	2,2	2,2	2,1	2,2	2,1	2,1	2,1	2,0	1,9	2,0	2,1
Empresas Financieras	2,7	3,1	3,3	3,5	3,4	3,7	3,4	3,4	3,2	3,0	3,0	3,1	3,3
Cajas Municipales	4,8	4,6	4,5	4,5	4,8	4,7	4,8	4,9	5,0	4,6	4,9	5,1	4,8
Cajas Rurales	10,0	10,1	10,6	10,9	11,2	11,3	11,5	11,5	10,0	9,4	10,6	10,6	11,5
Edpymes	n.d	n.d	n.d	n.d	n.d	n.d	n.d	n.d	n.d	1,1	1,6	1,9	1,9
Total	3,5	3,2	3,3	3,4	3,4	3,5	3,3	3,4	3,1	3,0	3,0	3,2	3,2

1/ Cifras preliminares.

Fuente: Superintendencia de Banca y Seguros - SBS y entidades del sistema financiero.

Elaboración: BCRP, Sucursal Huancayo.

VI. FICHA TÉCNICA

Metodología del Cálculo del Indicador de Actividad Económica Regional de Ica

El Indicador de Actividad Económica Regional es un indicador parcial de corto plazo, que busca medir el desenvolvimiento de la economía regional, a partir de la evolución de la actividad de los principales sectores. Los sectores considerados representan el 33,3 por ciento del Valor Agregado Bruto de la región, publicado por el INEI.

El indicador regional, se obtiene mediante la agregación ponderada de los índices sectoriales, utilizando como factor de ponderación la estructura porcentual anual del año 2007, elaborado por el INEI.

$$\text{Indicador Regional} = \sum_{i=1}^n I_{\text{sector } i(t)} * w_i$$

- I_i = Índice del sector i en el período (mes) t .
- n = Número de sectores que componen el índice.
- w_i = Peso relativo ponderado del sector i en base a su contribución al PBI departamental 2007.

Lo sectores que incluye el indicador regional son: agropecuario, pesca, minería, electricidad, manufactura (primaria), servicios gubernamentales y servicios financieros.

El índice de los sectores agropecuario, pesca, minería, electricidad y manufactura (primaria) se calcula en base al Valor Bruto de Producción, de la siguiente manera:

$$\text{Índice sector } i = \left[\frac{VBP_{it}}{VBP_i \text{ prom. 2007}} \right] * 100$$

en donde:
 i = Sector analizado.

VBP_{it} = Valor Bruto de la Producción del sector i del mes t a precios de 1994.

$VBP_i \text{ prom. 2007}$ = Valor Bruto de Producción promedio 2007 del sector i a precios de 1994.

Características del procedimiento:

- a) La clasificación de los sectores productivos se basa en la Clasificación Industrial Internacional Uniforme (CIIU-Revisión 3).
- b) Las fuentes de la información sectorial son:
 - Para los sectores agropecuario, pesca, minería, los respectivos ministerios sectoriales.
 - Para el sector manufactura, los ministerios de Producción y, Energía y Minas.
 - Para el sector electricidad, la fuente es el Ministerio de Energía y Minas (Minem).
 - Para los sectores servicios gubernamentales y servicios financieros, las fuentes son el Ministerio de Economía y Finanzas (Sistema Integrado de Administración Financiera del Sector Público SIAF-SP) y la Superintendencia de Banca, Seguros y AFP, respectivamente.
- c) El valor bruto de producción (VBP) de los sectores agropecuario, pesca, minería, electricidad y manufactura (primaria) se obtiene de la aplicación de los precios del año base (1994), a los volúmenes de producción de los sectores respectivos. Los precios del año base, son los utilizados por la Dirección Nacional de Cuentas Nacionales del INEI.

- d) El VBP del sector servicios gubernamentales se calcula a partir del gasto en *Remuneraciones* y compra de *Bienes y Servicios* del Gobierno Regional, que se deflactan a precios del año 1994, utilizando el IPC e IPM, respectivamente. La fuente es el Ministerio de Economía y Finanzas.
- e) El VBP del sector Servicios Financieros se calcula a partir de la sumatoria de los saldos de intermediación (créditos directos y depósitos) de las instituciones financieras que operan en el departamento, deflactados a precios de 1994, utilizando el IPC.

Estructura del Indicador de Actividad Económica Regional

SECTOR	PONDERACIÓN (%) 2007
Agropecuario	17,5
Pesca	0,7
Minería	6,1
Electricidad y Agua	1,7
Manufactura (Primaria)	11,3
Servicios Gubernamentales	5,5
Servicios Financieros	1,8
TOTAL	44,6

Nota: Para el caso del sector Servicios Financieros, se considera el peso del sector a nivel nacional (1,8 por ciento). En cuanto a la Manufactura (primaria), el peso asignado es el 50 por ciento de la Manufactura total en Ica.