



BANCO CENTRAL DE RESERVA DEL PERÚ

SUCURSAL HUANCAYO

**SÍNTESIS ECONÓMICA DE HUÁNUCO
ENERO 2012¹**

DEPARTAMENTO ESTUDIOS ECONÓMICOS

¹ En la elaboración de este informe participaron: Francisco Callupe Casaño y Miguel Angel Campos Arias.

CONTENIDO

RESEÑA INTRODUCTORIA.....	3
I. ACTIVIDAD PRODUCTIVA.....	4
1.1. Producción.....	4
1.1.1 Producción Agropecuaria.....	5
1.1.2 Producción Minera.....	9
1.1.3 Construcción.....	10
1.1.4 Electricidad.....	11
1.2 Turismo.....	11
II. SECTOR EXTERNO.....	12
2.1 Exportaciones.....	12
III. FINANZAS PÚBLICAS.....	13
3.1. Ingresos del Gobierno Central.....	13
3.2. Gastos del Sector Público.....	14
3.3. Inversiones del Sector Público.....	16
IV. MONEDA Y CRÉDITO.....	18
4.1. Depósitos del Sistema Financiero.....	18
4.2. Crédito del Sistema Financiero.....	20
4.3. Créditos al Sector Micro Financiero.....	23
V. INFORMACIÓN ESTADÍSTICA.....	
Anexo 1: Producción Agropecuaria.....	25
Anexo 2: Superficie Sembrada.....	26
Anexo 3: Superficie Cosechada.....	27
Anexo 4: Producción Minera Metálica.....	28
Anexo 5: Producción Eléctrica.....	29
Anexo 6: Número de Arribos en Establecimientos de Hospedaje.....	30
Anexo 7: Exportaciones FOB por Grupo de Producto.....	31
Anexo 8: Exportaciones de Productos Tradicionales.....	32
Anexo 9: Exportaciones de Productos No Tradicionales.....	33
Anexo 10: Exportaciones por Bloque Económico y Países.....	34
Anexo 11: Ingresos Corrientes del Gobierno Central.....	35
Anexo 12 y 13: Gasto del Sector Público y del Gobierno Central por Genérica de Gasto.....	36
Anexo 14 y 15: Gastos del Gobierno Regional y Gobiernos Locales por Genérica de Gasto.....	37
Anexo 16 y 17: Inversiones del Sector Público y del Gobierno Central por Funciones.....	38
Anexo 18 y 19: Inversiones del Gobierno Regional y Gobiernos Locales por Funciones.....	39
Anexo 20: Depósitos del Sistema Financiero.....	40
Anexo 21: Depósitos en Empresas Bancarias y de Microfinanzas por principales provincias.....	41
Anexo 22: Créditos del Sistema Financiero al Sector Privado.....	42
Anexo 23: Créditos de las Empresas Bancarias y de Microfinanzas por principales provincias.....	43
Anexo 24: Cartera Pesada del Sistema Financiero.....	44
VI. FICHA TÉCNICA.....	45

DIRECCIÓN EN INTERNET

<http://www.bcrp.gob.pe>

RESEÑA INTRODUCTORIA

En enero, el **Indicador de Actividad Económica Regional** registró un crecimiento de 5,1 por ciento, debido a la favorable actividad de todos los sectores considerados, principalmente de la agropecuaria (4,7 por ciento), minera (11,6 por ciento), construcción (30,6 por ciento) y de los servicios gubernamentales (17,9 por ciento).

Algunos indicadores de **consumo privado** mostraron resultados, positivos en el consumo de energía eléctrica y el otorgamiento de créditos personales, disminuyendo en la venta de carros nuevos, todos respecto de su similar de 2011.

Las **exportaciones** del mes alcanzaron un valor de US\$ 10,1 millones, superior en US\$ 1,9 millones (22,6 por ciento), ante la mayor demanda de concentrados mineros (cobre y zinc) y de café (tradicional). Los envíos de productos **tradicionales** sumaron US\$ 9,5 millones y los **no tradicionales** US\$ 581 miles.

Los **ingresos** del mes, por el Gobierno Central (Sunat), sumaron S/. 6,4 millones, superior en S/. 1,2 millones (17,1 por ciento), al registrarse mayores recaudos por Impuesto a la Renta (21,4 por ciento) y Otros Ingresos Tributarios (60,0 por ciento).

El **Gasto del Sector Público**, en el mes, alcanzó S/. 54,6 millones, menor en S/. 24,0 millones (-33,3 por ciento de variación real), ante los menores montos devengados en el Gobierno Central, influyendo con ello en la reducción de los Gastos Corrientes (-34,8 por ciento) y de Capital (-8,7 por ciento).

La **Inversión Pública** mensual alcanzó S/. 4,2 millones, menor en S/. 68 miles (-5,6 por ciento de forma real), ante los menores montos devengados en el Gobierno Central, por menores obras, principalmente, de electrificación.

Al término del primer mes de 2012, lo gastado en inversión pública significó el 0,7 por ciento del Presupuesto Institucional Modificado (PIM) para el presente año (Avance)

En el **sistema financiero**, los saldos de depósitos y colocaciones en las **Empresas Bancarias y de Microfinanzas** crecieron en S/. 62,4 millones y S/. 185,2 millones (18,5 y 26,8 por ciento, respectivamente), comparado a sus similares de enero de 2011. El ratio de cartera pesada fue 2,9 por ciento, menor en 0,7 puntos porcentuales respecto de enero 2011.

I. ACTIVIDAD PRODUCTIVA

1.1. Producción ²

En enero, el **indicador de actividad económica regional** registró un crecimiento de 5,1 por ciento, debido a la favorable actividad de todos los sectores considerados, principalmente de la

agropecuaria (4,7 por ciento), minera (11,6 por ciento), construcción (30,6 por ciento) y de los servicios gubernamentales (17,9 por ciento).

CUADRO Nº 1
INDICADOR DE ACTIVIDAD ECONÓMICA REGIONAL 1/ 2/
(Variación porcentual respecto a similar periodo del año anterior)

Sectores	Ponderación 3/	2012
		ENERO
Agropecuario	24,0	4,7
Agrícola		5,9
Pecuario		-0,4
Minería	4,1	11,6
Electricidad	0,6	0,7
Construcción	2,6	30,6
Servicios gubernamentales	12,8	17,9
Servicios financieros	1,8	24,2
TOTAL	45,9	5,1

1/ Es un indicador parcial de la actividad económica de la región que alcanza una cobertura de 45,9 por ciento del valor agregado bruto de la producción regional según cifras del INEI.

2/ Actualizado con información al 19 de marzo de 2012.

3/ Considera la estructura productiva de la región para el año 2007 según cifras del INEI.

En el caso de los servicios financieros se considera como ponderación el promedio nacional para dicho año (1,8 por ciento).

Fuente: MINAG, MINEM, MEF, SBS y Cemento Andino.

Elaboración: BCRP, Sucursal Huancayo.

Durante el primer mes de 2012, algunos indicadores de **consumo privado** mostraron resultados positivos en el consumo de energía

eléctrica y el otorgamiento de créditos personales, disminuyendo en la venta de carros nuevos, respecto de su similar de 2011.

La **venta de carros nuevos** en Huánuco cayó en 29,6 por ciento durante enero, mientras que a nivel nacional aumentó en 40,8 por ciento. De las 13 454 unidades vendidas en el país durante el mes, en Huánuco se colocó 69 unidades.

Sobresalieron las menores ventas de carros ligeros (autos y camioneta de pasajeros), seguido de los comerciales (camionetas pick up y microbuses).

GRÁFICO Nº 1
VENTA DE CARROS NUEVOS EN HUÁNUCO *
(Variación porcentual anual de unidades)

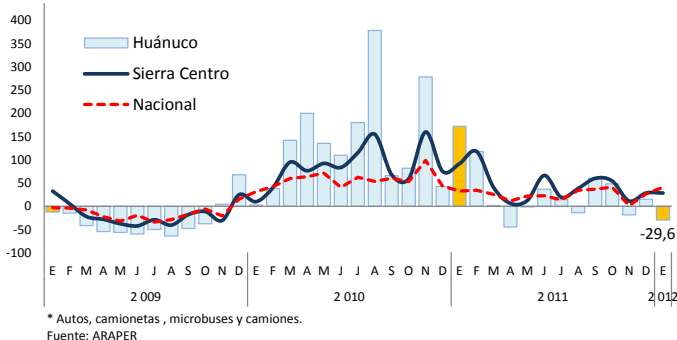

CUADRO Nº 2
VENTA DE CARROS NUEVOS EN HUÁNUCO
(En unidades)

	Enero		
	2011	2012	Var. %
Ligeros	60	42	-30,0
Auto-SW, Van fam., Multipropósito y SUV	44	25	-43,2
Camioneta de pasajeros, hasta 13 asientos	16	17	6,3
Comerciales	27	14	-48,1
Camioneta Panel y Furgon, hasta 3,5 tn.	0	0	-
Camioneta Pick-Up, hasta 15 toneladas	17	9	-47,1
Microbús, 10 - 16 asientos	10	5	-50,0
Mnibus, 17 - 33 asientos	0	0	-
Pesados	11	13	18,2
Camión, de 3,5 a 7,5 toneladas PBV	4	8	100,0
Camión, de 7,5 a 16 toneladas PBV	5	1	-80,0
Camión, más de 16 toneladas PBV	2	4	100,0
Total	98	69	-29,6

Fuente: ARAPER

Elaboración: BCRP - Sucursal Huancayo

² Ver nota metodológica de elaboración en la sección VI, al final del documento.

El **consumo de energía eléctrica** aumentó en 10,9 por ciento durante enero, respecto de su similar de 2011, resultado mayor al observado en toda la Sierra Central (7,6 por ciento).

GRÁFICO Nº 2
CONSUMO DE ENERGÍA ELÉCTRICA EN HUÁNUCO
(Variación porcentual anual)

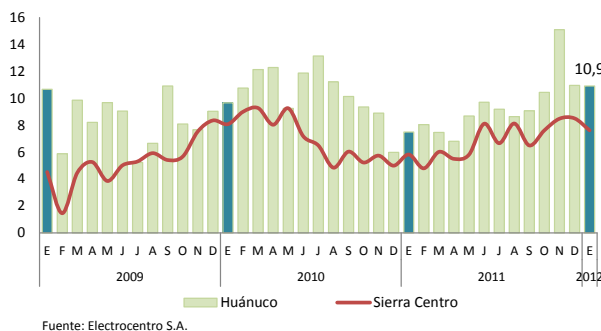

Por su parte, el **consumo residencial de electricidad**, que representó el 64 por ciento del total demandado en el departamento, creció en 9,9 por ciento durante el mes.

GRÁFICO Nº 3
CONSUMO RESIDENCIAL DE ENERGÍA ELÉCTRICA
(Variación porcentual anual)

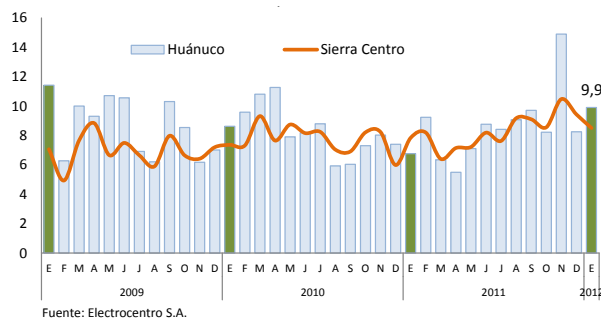

Por su parte, el **crédito personal** aumentó, en términos reales, en 12,5 por ciento, menor a los incrementos observados en enero de 2011 (100,3 por ciento) y de 2010 (21,4 por ciento).

Según tipo, los créditos hipotecarios aumentaron en 19,6 por ciento y los de consumo en 10,4 por ciento.

GRÁFICO Nº 4
CRÉDITO A PERSONAS NATURALES
(Variación porcentual real anual)

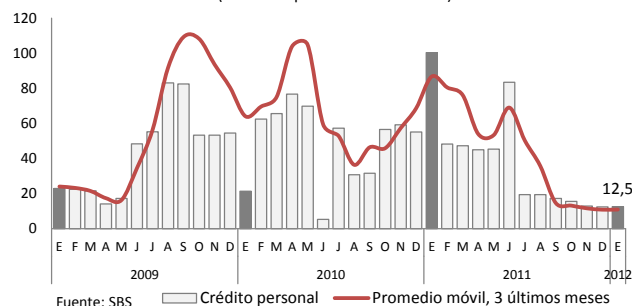

1.1.1 Producción Agropecuaria

El avance agrícola (5,9 por ciento) influyó en el crecimiento sectorial del mes (4,7 por ciento), sobresaliendo los aumentos de papa amarilla y de color, plátano, olluco, maíz amarillo duro, piña, zapallo, arveja y pastos braquearia y

alfalfa; contrarrestado parcialmente por la ligera caída de la parte pecuaria (-0,4 por ciento), ante los menores resultados en carnes de vacuno, caprino y alpaca, además de lana de ovino.

CUADRO Nº 3
VALOR BRUTO DE PRODUCCIÓN AGROPECUARIO
(Variación porcentual real 1/)

	Enero	
	2011	2012
Sub Sector Agrícola	11,4	5,9
Sub Sector Pecuario	2,2	-0,4
Sector Agropecuario	9,5	4,7

1/ Respecto al mismo mes o período del año anterior.
Fuente: Dirección Regional de Agricultura Huánuco.
Elaboración: BCRP, Sucursal Huancayo.

En la estructura productiva, sobresalió pasto braquearia, papa blanca, papa amarilla y de color, plátano, maíz amarillo duro, olluco y carne de vacuno, entre los principales.

GRÁFICO Nº 5
PARTICIPACIÓN EN EL VBP AGROPECUARIO
(Enero 2012)



GRÁFICO Nº 6
VALOR BRUTO DE PRODUCCIÓN AGROPECUARIO 2009 - 2012
(Variación porcentual real)



Elaboración: BCRP, Sucursal Huancayo.

Sub Sector Agrícola

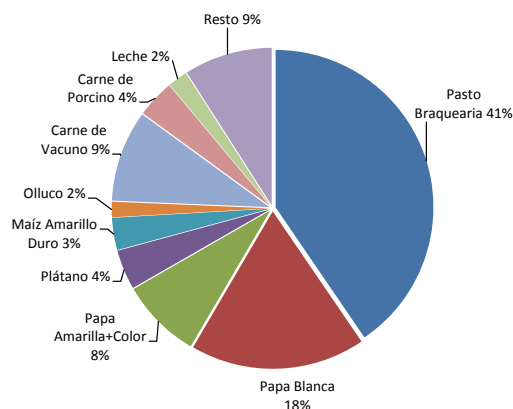
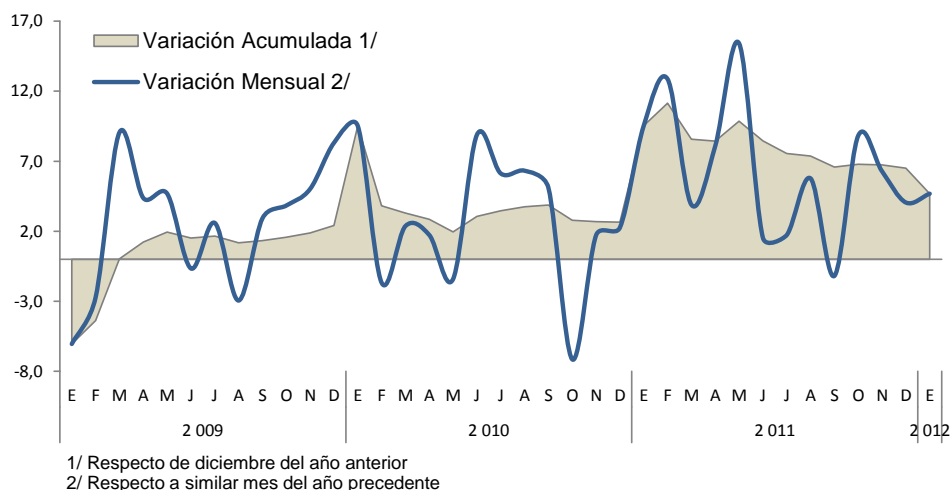
El avance de 5,9 por ciento se sustentó en la mayor producción, tanto en las zonas de sierra, como en ceja de selva y selva; sobresaliendo, en el primer caso, los incrementos de papa amarilla y de color, olluco y arveja; y en el segundo, por plátano, maíz amarillo duro, piña, zapallo y pastos braquearia y alfalfa. En papa amarilla,

explicado por las mayores siembras y adecuadas dosis de fertilización, ante la presencia de inversionistas foráneos que invirtieron en sociedad con los agricultores; en arveja, por mayores siembras y empleo de semillas certificadas; y en maíz amarillo duro, por buenos rendimientos.

CUADRO Nº 4
PRODUCCIÓN DE PRINCIPALES PRODUCTOS AGRÍCOLAS 1/
(En toneladas)

	Enero		Var. %
	2 011	2 012	
Pasto Braquearia	292 202	311 750	6,7
Papa Blanca	41 786	37 858	-9,4
Papa Amarilla+Color	13 454	17 451	29,7
Plátano	9 128	11 780	29,1
Maíz Amarillo Duro	6 071	6 938	14,3
Olluco	2 285	3 583	56,8
Yuca	3 856	2 997	-22,3
Arroz Cáscara	3 945	2 792	-29,2
Alfalfa	1 338	1 482	10,8
Maíz Chala	670	1 263	88,5
Piña	513	1 036	101,9
Pasto Nudillo	665	725	9,0
Zapallo	280	545	94,6
Camerun	300	525	75,0
Pasto Kudzu	412	455	10,4
Arveja Grano Verde	325	376	15,9
Frejol Grano Seco	313	348	11,2
Otros	3 767	4 124	9,5

1/ Cifras preliminares.

Fuente: Dirección Regional de Agricultura Huánuco.

Elaboración: BCRP, Sucursal Huancayo.

GRÁFICO Nº 7
PARTICIPACIÓN EN EL VBP AGRÍCOLA
(Enero 2012)



GRÁFICO Nº 8
COMPOSICIÓN DEL VBP AGRÍCOLA
(Enero 2012)



Durante el primer mes de 2012, el desempeño de los principales productos de la región, de acuerdo a su participación en la producción del

Papa Blanca

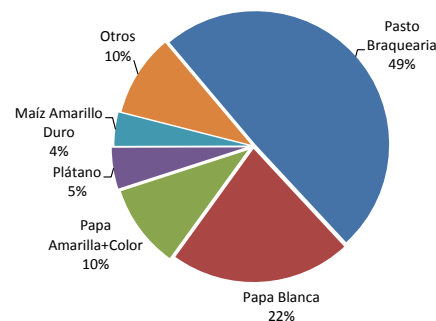
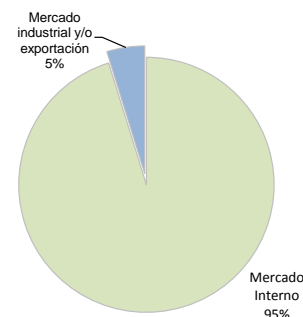
Sumó una producción de 37,9 mil toneladas, disminuyendo en 9,4 por ciento (3,9 mil toneladas menos), debido a que las frecuentes lluvias registradas en el mes no permitieron la realización de las labores de cosecha, principalmente en la provincia de Pachitea, no

Papa Amarilla y de Color

Alcanzó una producción de 17,5 mil toneladas, expandiéndose en 29,7 por ciento (4,0 mil toneladas más), por mayores siembras

Olluco

Con una producción de 3,6 mil toneladas, creció en 56,8 por ciento (1,3 mil toneladas adicionales), debido a la disponibilidad de terrenos, semilla, por los bajos costos de producción respecto de otros cultivos, y

Pasto Braquearia

Con una producción de 311,8 mil toneladas, aumentó en 6,7 por ciento (19,5 mil toneladas más), por el ingreso de mayores áreas de crecimiento a producción (provincias de Puerto Inca y Leoncio Prado), favorecidos por el buen clima y demanda creciente para

Hidrología

Las menores precipitaciones registradas en el mes llevaron a que los niveles de los ríos en la zona sierra se ubiquen por debajo de los registros alcanzados en igual mes de 2011. Así, el nivel del río Huallaga se ubicó por debajo de sus similares registros del 2011 y ligeramente

país y comparada con los registros de igual periodo de 2011, observó el siguiente comportamiento:

obstante las mayores siembras, que se estimularon por precios aceptables de mercado durante el periodo de instalación, por presencia de compradores foráneos que invirtieron en sociedad con los productores locales.

en lo que va de la campaña 2011-2012, altos niveles de fertilización, adecuadas labores culturales y control fitosanitario oportuno.

adecuados rendimientos en algunas zonas, ya que las siembras se realizaron en terrenos que previamente se produjo papa, de la que aprovechó los residuos de fósforo y potasio que quedó en el suelo.

ganado vacuno. La producción de carne de vacuno en Huánuco cubre la demanda parcial de los mercados local y regional: Lima, Pucallpa (Ucayali) e Iquitos (Loreto), principalmente.

por encima de su promedio multianual. Contrariamente, en la zona ceja de selva y selva, el río Huallaga se posicionó en niveles similares a los de enero 2011 y levemente mayor a su media histórica.

**GRÁFICO N° 9
NIVEL DEL AGUA DE RÍO HUALLAGA
ZONA SIERRA – ESTACIÓN SAN RAFAEL**

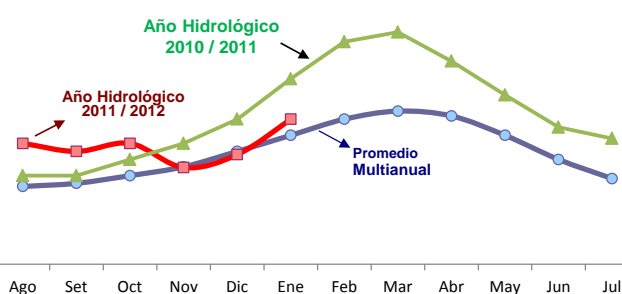

**GRÁFICO N° 10
NIVEL DEL AGUA DE RÍO HUALLAGA
ZONA SELVA – ESTACIÓN TINGO MARÍA**

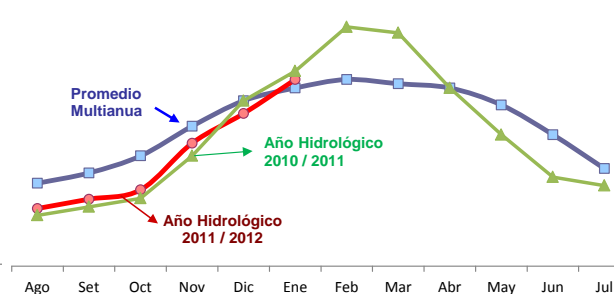

Siembras

Durante el sexto mes de la campaña agrícola 2011-2012, se instalaron 11 097 hectáreas, con lo que se dio comienzo a la culminación de la mayor temporada de siembras (campaña grande). Lo instalado en el mes fue superior en 624 hectáreas (6,0 por ciento), principalmente en la zona sierra, al aumentar en trigo y cebada en 757 y 322 hectáreas, respectivamente; por lo que las siembras de los **cultivos transitorios** crecieron en 906 hectáreas. Respecto a trigo, se explicó por las mayores instalaciones en las provincias de Ambo, Huánuco, Dos de Mayo y Huamalíes, debido a la disponibilidad de terrenos, semillas, bajos costos de producción y clima favorable; mientras que en cebada, se debió a los mismos factores del trigo, creciendo

las siembras en las provincias de Yarowilca, Huánuco, Ambo y Huacaybamba.

Entre agosto y enero, se instalaron 102 194 hectáreas, superior en 11,8 por ciento (10 779 hectáreas adicionales), respecto de igual periodo de la campaña anterior, sustentado por las mayores siembras de **cultivos transitorios** (7,4 por ciento o 6 303 hectáreas adicionales), sobresaliendo los de maíz amiláceo, papa blanca, amarilla y de color, trigo, cebada, y por frejol y habas grano seco; mientras que los **cultivos permanentes y semi permanentes** se expandieron en 66,1 por ciento (4 476 hectáreas más), principalmente por pasto braquearia, cacao y café.

CUADRO N° 5
SUPERFICIE SEMBRADA 1/
(En hectáreas)

CULTIVO	ENERO			CAMPAÑA AGRÍCOLA 2/		
	2011	2012	Var. %	2011 / 2012	2012 / 2012	Var. %
TRANSITORIOS	9 932	10 838	9,1	84 647	90 951	7,4
Maíz Amiláceo	278	77	-72,3	14 390	16 242	12,9
Papa Blanca	298	312	4,7	11 540	12 492	8,2
Trigo	4 482	5 239	16,9	9 557	10 529	10,2
Papa Amarilla+Color	479	442	-7,7	8 593	9 516	10,7
Maíz Amarillo Duro	29	57	96,6	8 974	8 969	-0,1
Cebada Grano	2 634	2 956	12,2	6 339	6 696	5,6
Arroz Cáscara	315	235	-25,4	6 147	5 651	-8,1
Frejol Grano Seco	232	253	8,8	3 822	4 583	19,9
Haba Grano Seco	34	34	0,0	3 360	3 721	10,7
Yuca	246	336	36,6	2 911	2 983	2,5
Otros	905	897	-0,9	9 015	9 570	6,2
PERMANENTES Y SEMI PERMANENTES	542	260	-52,1	6 768	11 243	66,1
Pasto Braquearia	40	0	-100,0	2 986	6 732	125,5
Cacao	93	19	-79,6	526	1 302	147,5
Plátano	123	15	-87,8	1 153	1 229	6,6
Avena Forrajera	134	134	0,0	948	992	4,6
Café	15	69	360,0	438	669	52,7
Otros	137	23	-83,6	717	319	-55,5
TOTAL	10 474	11 097	6,0	91 415	102 194	11,8

1/ Cifras preliminares.

2/ De agosto a enero.

3/ Siembras para ampliación de superficie en producción o reemplazo de cultivos (viejos, dañados, perdidos etc.)

Fuente: Dirección Regional de Agricultura Huánuco.

Elaboración: BCRP, Sucursal Huancayo.

Sub Sector Pecuario

La actividad pecuaria del mes se redujo ligeramente en 0,4 por ciento, ante las disminuciones en lana de ovino y carnes de vacuno (-0,7 por ciento), porcino (-1,2 por ciento), caprino (-8,4 por ciento) y alpaca (-2,6 por ciento). Contrariamente, aumentó en carnes de ave y ovino, además de leche y huevo.

La producción de carne de vacuno significó el 53 por ciento del VBP pecuario, denotando un notable crecimiento en los últimos años, ante la favorable demanda por carne en la región, favorecidos por las zonas idóneas para pastoreo y buena disponibilidad de pastos, principalmente de la variedad braquearia en la provincia de Puerto Inca.

**CUADRO Nº 6
PRODUCCIÓN PECUARIA (TM)**

	Enero		Var. %
	2 011	2 012	
CARNE			
Carne de Alpaca	0,3	0,3	-2,6
Carne de Ave	61,3	74,4	21,3
Carne de Caprino	18,8	17,2	-8,4
Carne de Ovino	123,5	124,2	0,6
Carne de Porcino	726,5	718,0	-1,2
Carne de Vacuno	926,3	920,0	-0,7
Leche	3 384,1	3 400,0	0,5
Huevos	62,9	63,6	1,0
Lana de Ovino	17,7	12,0	-32,2
FIBRA			
Fibra de Alpaca	0,0	0,0	-

Fuente: Dirección Regional de Agricultura Huánuco.
Elaboración: BCRP, Sucursal Huancayo.

**GRÁFICO Nº 11
PARTICIPACIÓN EN EL VBP
PECUARIO
(Enero 2012)**

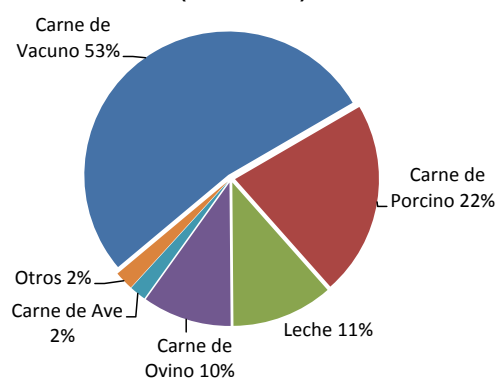

1.1.2 Producción Minera

La producción metálica del mes aumentó en 11,6 por ciento, explicado por la mayor producción de todos los minerales, con excepción del zinc que se redujo en 11,3 por

ciento. La producción de zinc significó el 50 por ciento del VBP minero departamental del mes, seguido de plata y plomo con 20 y 16 por ciento, respectivamente.

**CUADRO Nº 7
PRODUCCIÓN MINERA METÁLICA
(Contenido Fino)**

	Enero		Var. 1/ %
	2 011	2 012	
Cobre (TMF)	256	300	17,5
Plomo (TMF)	600	1 158	92,9
Zinc (TMF)	2 129	1 888	-11,3
Plata (Kg.f)	3 051	4 659	52,7
TOTAL			11,6

1/ Variación en términos reales, a precios de 1994.
Fuente: DGM/DPM/ Estadística Minera.
Elaboración: BCRP, Sucursal Huancayo.

**GRÁFICO Nº 12
PARTICIPACIÓN EN EL VBP DE
CONCENTRADOS MINEROS
(Enero 2012)**



GRÁFICO Nº 13
VALOR BRUTO DE PRODUCCIÓN MINERA 2009 – 2012
(Variación porcentual real)



1/ Respecto a similar mes del año precedente
2/ Respecto de diciembre del año anterior

Elaboración: BCRP, Sucursal Huancayo.

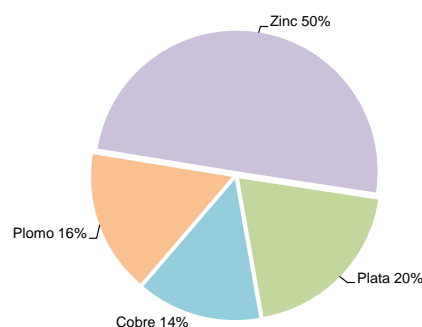
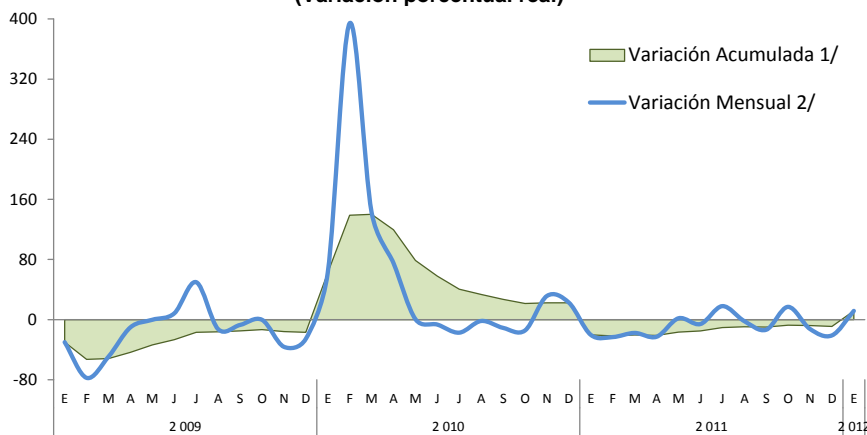
1.1.3 Construcción

Los despachos de cemento aumentaron por séptimo mes consecutivo (30,6 por ciento en enero), explicado por el mayor gasto público en inversiones en el conjunto de municipalidades, así como a la favorable demanda privada (familias, constructoras e inmobiliarias).

Excluyendo el componente estacional, al verse los despachos influenciado por el efecto de las lluvias, la serie resultante aumentó en 26,0 por ciento durante el mes, menor al de la serie original.

CUADRO Nº 8
INDICADOR DEL SECTOR CONSTRUCCIÓN

	Enero		
	2 011	2 012	Var.%
Despacho de Cemento (TM)	8 810	11 510	30,6

Fuente: Empresa Cemento Andino.
Elaboración: BCRP, Sucursal Huancayo.

En enero, el aumento registrado en Huánuco y el resto de departamentos de la Sierra Central (Ayacucho, Pasco, Junín y Huancavelica), influyeron para que las ventas en la Sierra Centro se expandan en 25,0 por ciento.

GRÁFICO Nº 14
Despachos de Cemento en Sierra Centro
(Enero 2012)



GRÁFICO Nº 15
Despachos de Cemento en Huánuco
(En toneladas métricas)



GRÁFICO Nº 16
Despachos de Cemento en Huánuco y Sierra Centro
(En variaciones porcentuales)

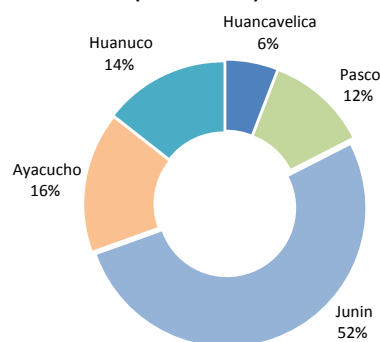

1/ Sierra Centro: Huancavelica, Ayacucho, Junin, Pasco y Huánuco
Fuente: Cemento Andino

1.1.4 Electricidad

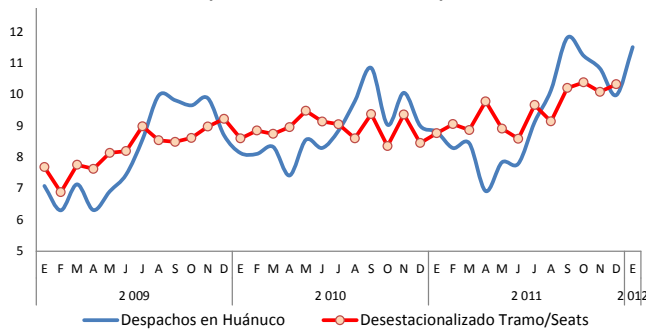
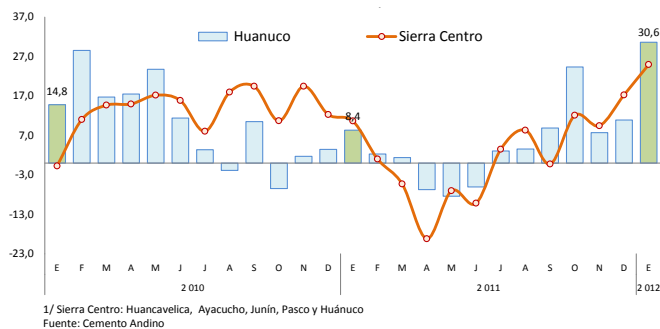
Durante el primer mes de 2012, la producción de energía eléctrica aumentó ligeramente en 0,7 por ciento, como efecto de la disponibilidad de recursos hídricos,

sumándose con ello dos meses de resultados positivos, luego de caer entre agosto y noviembre pasados.

**CUADRO N° 9
PRODUCCIÓN DE ENERGÍA ELÉCTRICA
(En MW.h)**

	Enero		
	2011	2012	Var.%
TOTAL	2 989	3 010	0,7

Fuente: MINEM

Elaboración: BCRP, Sucursal Huancayo.

Excluyendo el componente estacional en la generación eléctrica, al concentrarse en centrales hidroeléctricas, la serie desestacionalizada se contrajo en 0,1 por

ciento en el mes. Se observa, en la serie sin el factor estacional, una tendencia decreciente desde finales de 2010.

**GRÁFICO N° 17
PRODUCCIÓN DE ENERGÍA ELÉCTRICA
(En MW.h)**

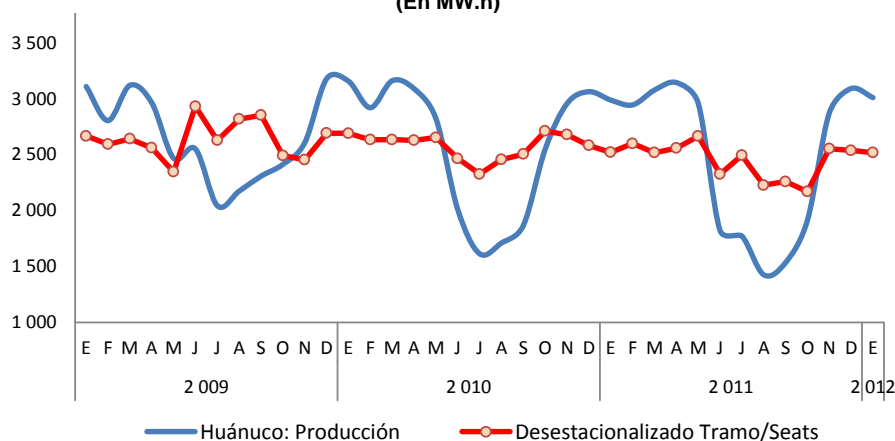

Elaboración: BCRP, Sucursal Huancayo

1.2 Turismo

En enero, el número de **arribos** y **pernoctaciones** aumentó en 1,2 y 1,0 por ciento, respectivamente, como respuesta a las mayores visitas de nacionales y extranjeros. El mayor número de pernoctaciones, en relación a los arribos, determinaron que la **permanencia** promedio se expanda en 4,2 por ciento.

De los atractivos turísticos registrados en Huánuco, sobresale Kotosh, lugar donde se encuentra el “Templo de las Manos Cruzadas”, mientras que en Tingo María se cuenta con la Cueva de las Lechuzas, la Cueva de las Pavas y la Bella Durmiente, entre los principales.

**CUADRO N° 10
INDICADORES DE OCUPABILIDAD
EN ESTABLECIMIENTOS DE HOSPEDAJE 1/**

	Enero		
	2011	2012 2/	Var. %
ARRIBOS	38 205	38 682	1,2
- Nacionales	37 989	38 462	1,2
- Extranjeros	216	220	1,9
PERNOCTACIONES	46 079	46 520	1,0
- Nacionales	45 775	46 215	1,0
- Extranjeros	304	305	0,3
PERMANENCIA (días)	1,20	1,25	4,2
- Nacionales	1,20	1,25	4,2
- Extranjeros	1,40	1,40	0,0

1/ Considera todas las clases y categorías.

2/ Preliminar en enero 2012

Fuente: MINCETUR, www.mincetur.gob.pe

Elaboración: BCRP, Sucursal Huancayo.

En el primer mes de 2012, de los 38,7 mil visitantes que arribaron, el 99,4 por ciento fueron **nacionales**, de los cuales el 51 por ciento procedió del propio departamento, seguido de Lima Metropolitana (21 por ciento) y Lima provincias (5 por ciento).

Entre los **extranjeros**, de los 220 arribos durante el 2012, el 28 por ciento procedió de Colombia, seguido de Alemania (25 por ciento), Canadá (9 por ciento), Estados Unidos (8 por ciento) e Italia (4 por ciento), entre los principales.

**GRÁFICO N° 18
ARRIBO DE TURISTAS NACIONALES
(Enero 2012)**

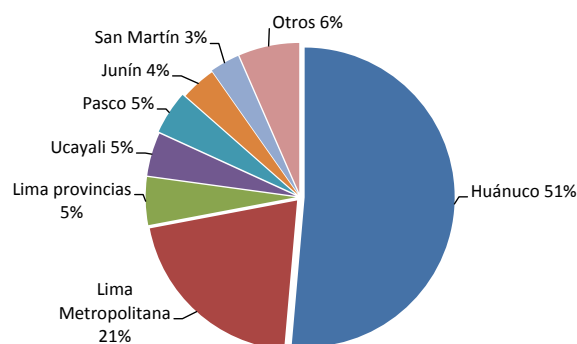

**GRÁFICO N° 19
ARRIBO DE TURISTAS EXTRANJEROS
(Enero 2012)**

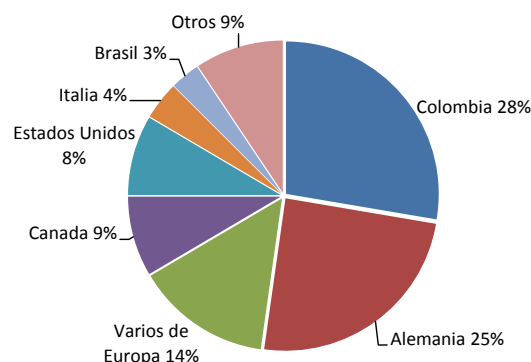

Fuente: MINCETUR, www.mincetur.gob.pe

Elaboración: BCRP, Sucursal Huancayo.

II. SECTOR EXTERNO

2.1. Exportaciones

En enero, se despachó por un valor de US\$ 10,1 millones, superior en US\$ 1,9 millones (22,6 por ciento), ante la mayor demanda de concentrados mineros que aumentó en US\$ 2,3 millones (31,8 por ciento), principalmente por cobre y zinc, al haber sido nulo en éstos durante enero de 2011. Aumentó en café

(tradicional) y se redujo en productos vegetales varios, y derivados de té, café y cacao (no tradicionales). Los envíos de productos **tradicionales** sumaron US\$ 9,5 millones y los **no tradicionales** US\$ 581 miles, expandiéndose en el primer caso en 33,2 por ciento, y cayendo en 47,0 por ciento en el segundo.

CUADRO Nº 11
HUÁNUCO: EXPORTACIONES POR GRUPO DE PRODUCTOS 1/
(Valor FOB en miles de US\$)

	Enero		
	2011	2012	Var %
Productos Tradicionales	7 163	9 540	33,2
Agrícola	0	99	-
Mineros	7 163	9 441	31,8
Otros	0	0	-
Productos No Tradicionales	1 095	581	-47,0
Agropecuarios	1 056	517	-51,1
Pesqueros	0	0	-
Textil	0	0	-
Madera	39	0	-100,0
Químicos	0	64	-
Otros	0	0	-
TOTAL EXPORTACIONES	8 258	10 121	22,6

1/ Información Preliminar.

Fuente: SUNAT. www.sunat.gob.pe

Elaboración: BCRP, Sucursal Huancayo.

A los países asiáticos se destinó cerca del 82 por ciento del total exportado (basado en minerales concentrados de cobre), seguido de España (con 11,3 por ciento de participación), y Alemania (2,0 por ciento), entre los

principales. Entre los productos con mayor demanda se ubican, concentrados de cobre y zinc, así como café y cacao (tradicional), y sus derivados (no tradicional).

CUADRO Nº 12
PRINCIPALES PAÍSES DE DESTINO Y PRINCIPALES PRODUCTOS EXPORTADOS
(Enero 2012)

País	% del Total	Principales Productos
Varios de Asia	81,9	Minerales de cobre y sus concentrados
España	11,3	Minerales de zinc y sus concentrados
Resto Unión Europea	3,8	Cacao crudo, en grano, tostado y en polvo
Alemania	2,0	Café y manteca de cacao
Otros	1,0	Café, cacao y sus derivados
TOTAL	100,0	

Fuente: SUNAT. www.sunat.gob.pe

Elaboración: BCRP, Sucursal Huancayo.

III. FINANZAS PÚBLICAS

3.1. Ingresos del Gobierno Central

Los ingresos corrientes del Gobierno Central, captados por la SUNAT, ascendieron en el mes a S/. 6,4 millones, superior en S/. 1,2 millones (17,1 por ciento), al registrarse mayores recaudos por Impuesto a la Renta (21,4 por ciento) y Otros Ingresos Tributarios (60,0 por ciento).

Excluyendo el componente estacional, la serie resultante creció en 11,7 por ciento, menor al de la serie original, atribuyéndose con ello el mayor incremento del mes a un factor estacional.

CUADRO N° 13
INGRESOS CORRIENTES DEL GOBIERNO CENTRAL
(En miles de nuevos soles)

	Enero		
	2011	2012	Var. % 1/
I. INGRESOS TRIBUTARIOS	5 268	6 430	17,1
1). Impuesto a la Renta	3 264	4 130	21,4
Personas Naturales	1 050	1 409	28,8
Personas Jurídicas	2 176	2 709	19,5
Regularización	38	11	-71,7
2). Impuesto a las Importaciones	0	0	-
3). Impuesto a la Producción y Consumo	1 278	1 090	-18,2
Impuesto General a las Ventas	1 268	1 085	-17,9
Impuesto Selectivo al Consumo (ISC)	11	6	-49,9
4). Otros Ingresos Tributarios	725	1 209	60,0
II. INGRESOS NO TRIBUTARIOS	0	0	-
TOTAL INGRESOS CORRIENTES (I+II)	5 268	6 430	17,1

1/ Variación en términos reales.

Fuente: Superintendencia Nacional de Administración Tributaria – SUNAT

Elaboración: BCRP, Sucursal Huancayo.

GRÁFICO N° 20
RECAUDACIÓN TRIBUTARIA REAL
(En miles de S/. a precios de 1994)

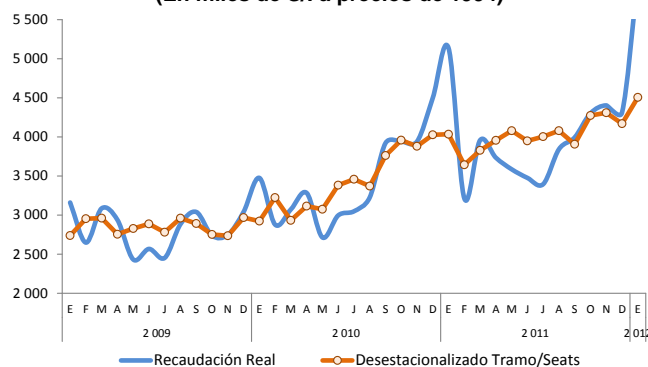

Elaboración: BCRP, Sucursal Huancayo.

GRÁFICO N° 21
COMPOSICIÓN DEL INGRESO TRIBUTARIO
(Enero 2012)

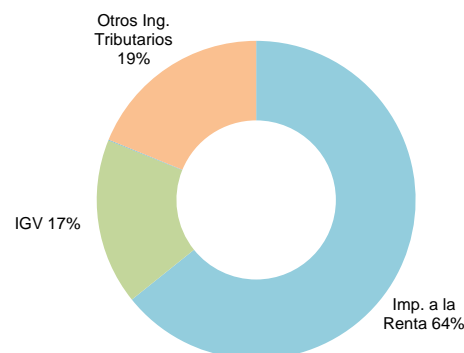

3.2. Gastos del Sector Público

El gasto total del sector público alcanzó, en el mes, S/. 54,6 millones, menor en S/. 24,0 millones (-33,3 por ciento de variación real), ante los menores montos devengados en el

Gobierno Central, por S/. 36,0 millones menos (-70,5 por ciento), influyendo con ello en la reducción de los Gastos Corrientes (-34,8 por ciento) y de Capital (-8,7 por ciento).

CUADRO N° 14
GASTO PÚBLICO POR NIVELES DE GOBIERNO 1/
(En miles de nuevos soles)

	Enero		
	2011	2012	Var. % 2/
Gobierno Central	51 926	15 950	-70,5
Gobierno Regional de Huánuco	24 663	30 558	18,9
Gobiernos Locales (Municipios)	2 014	8 102	285,9
TOTAL	78 603	54 609	-33,3

1/ Gasto Devengado. Nivel de gasto asociado a la verificación del cumplimiento de las obligaciones.

2/ Variación en términos reales.

Fuente: Ministerio de Economía y Finanzas - SIAF.

Elaboración: BCRP, Sucursal Huancayo.

Durante el primer mes de 2012, del total de gastos devengados, el 56 por ciento fue ejecutado por el Gobierno Regional, seguido

por el Gobierno Central (29 por ciento) y el resto (15 por ciento) a cargo de las municipalidades.

GRÁFICO Nº 22
PARTICIPACIÓN DEL GASTO
(Enero 2012)



GRÁFICO Nº 23
EVOLUCIÓN DEL GASTO PÚBLICO
(En miles de nuevos soles)



Elaboración: BCRP, Sucursal Huancayo.

En enero, el 92,3 por ciento se destinó a Gastos Corrientes, los que se redujeron en S/. 23,8 millones (-34,8 por ciento), ante menores egresos en el Gobierno Central. Referente a los Gastos de Capital, que significaron el 7,7 por ciento del total, disminuyeron en S/. 213 miles (-8,7 por ciento), influido por la contracción en el Gobierno Central.

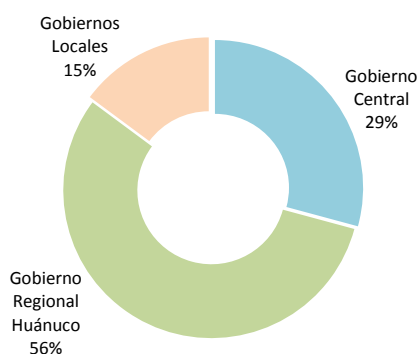
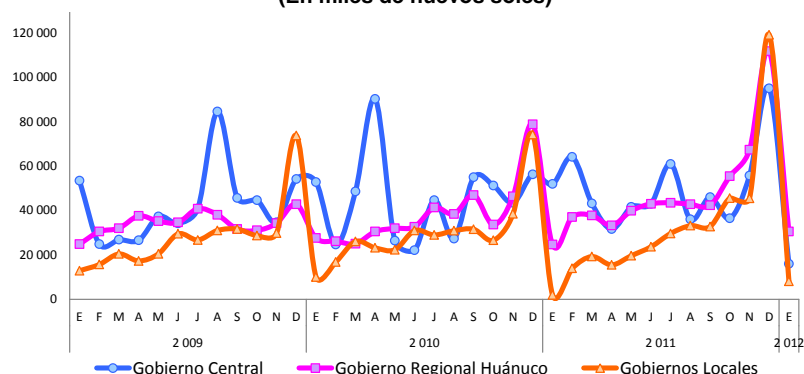
GRÁFICO Nº 24
COMPOSICIÓN DEL GASTO PÚBLICO
(Enero 2012)

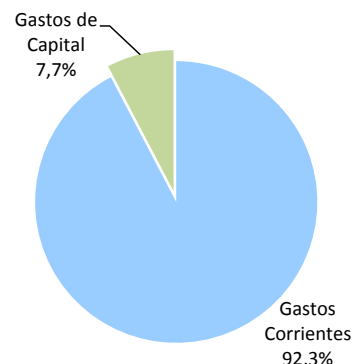

No se registraron egresos por Servicio de la Deuda, a cargo de los municipios.

CUADRO Nº 15
GASTO PÚBLICO POR TIPO Y NIVELES DE GOBIERNO 1/
(En miles de nuevos soles)

	Enero		
	2011	2012	Var. % 2/
GASTOS CORRIENTES	74 201	50 420	-34,8
Gobierno Central	47 595	14 743	-70,3
Gobierno Regional	24 663	30 050	16,9
Gobiernos Locales	1 942	5 627	178,0
GASTOS DE CAPITAL	4 402	4 190	-8,7
Gobierno Central	4 330	1 207	-73,3
Gobierno Regional	0	508	-
Gobiernos Locales	72	2 475	3 199,6
SERVICIO DE LA DEUDA	0	0	-
Gobiernos Locales	0	0	-
TOTAL	78 603	54 609	-33,3

1/ Gasto Devengado. Nivel de gasto que se asocia a la verificación del cumplimiento de las obligaciones

2/ Variación en términos reales.

Fuente: Ministerio de Economía y Finanzas - SIAF.

Elaboración: BCRP, Sucursal Huancayo.

CUADRO N° 16
GASTO PÚBLICO POR GENÉRICA DE GASTO 1/
(En miles de nuevos soles)

	Enero		
	2011	2012	Var. % 2/
GASTOS CORRIENTES	74 201	50 420	-34,8
Personal y Obligaciones Sociales	28 281	35 240	19,6
Pensiones y Otras Prestaciones Sociales	7 214	7 367	-2,0
Bienes y Servicios	25 645	5 076	-81,0
Donaciones y Transferencias	1 930	2 363	17,5
Otros Gastos Corrientes	11 132	374	-96,8
GASTOS DE CAPITAL	4 402	4 190	-8,7
Adquisición de Activos No Financieros	4 258	4 190	-5,6
Adquisición de Activos Financieros	0	0	-
Donaciones y Transferencias	7	0	-100,0
Otros Gastos de Capital	138	0	-100,0
SERVICIO DE LA DEUDA	0	0	-
Servicio de la Deuda Pública	0	0	-
TOTAL	78 603	54 609	-33,3

1/ Gasto Devengado. Nivel de gasto que se asocia a la verificación del cumplimiento de las obligaciones.

2/ Variación en términos reales.

Fuente: Ministerio de Economía y Finanzas - SIAF.

Elaboración: BCRP, Sucursal Huancayo.

3.3. Inversiones del Sector Público

En el mes, la Adquisición de Activos No Financieros (Inversiones) por el sector público totalizó S/. 4,2 millones, menor en S/. 68 miles (-5,6 por ciento de forma real), ante los menores montos devengados en el Gobierno Central, por S/. 3,0 millones

(-72,3 por ciento), ante menores obras, principalmente, de electrificación. Contrariamente, aumentó el gasto de los municipios en S/. 2,4 millones, por obras de transporte, saneamiento, educación y agropecuaria.

GRÁFICO N° 25
PARTICIPACIÓN DE LAS INVERSIONES
(Enero 2012)



GRÁFICO N° 26
EVOLUCIÓN DE LAS INVERSIONES PÚBLICAS
(En miles de nuevos soles)



Elaboración: BCRP, Sucursal Huancayo.

CUADRO Nº 17
INVERSIONES DEL SECTOR PÚBLICO POR FUNCIONES 1/
(En miles de nuevos soles)

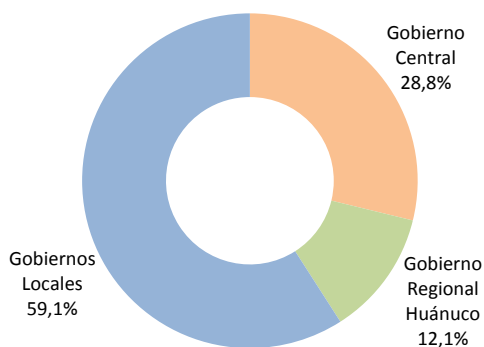
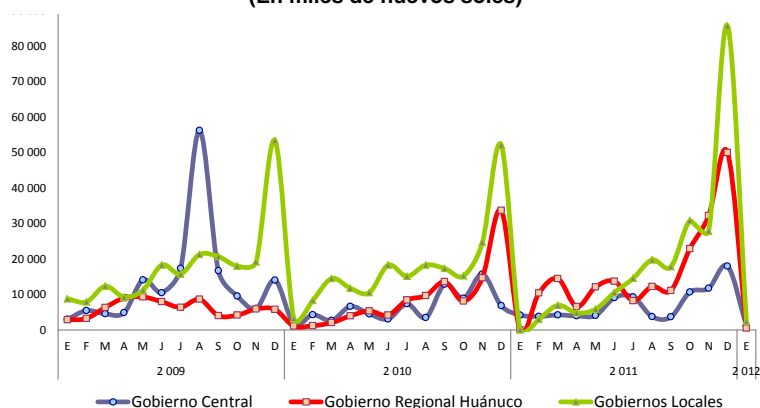
	Enero		
	2011	2012	Var. % 2/
03: Plan. y Reserv. de Contingencia	20	276	1 208,2
04: Defensa y Seguridad Nacional	0	0	-
05: Orden Público y Seguridad	0	8	-
06: Justicia	0	0	-
07: Trabajo	0	0	-
08: Comercio	0	4	-
09: Turismo	1	0	-100,0
10: Agropecuaria	821	926	8,3
11: Pesca	0	0	-
12: Energía	1 841	77	-96,0
13: Minería	0	0	-
14: Industria	0	0	-
15: Transporte	811	1 465	73,4
16: Comunicaciones	0	0	-
17: Ambiente	0	28	-
18: Saneamiento	1	336	22 907,5
19: Vivienda y Desarrollo Urbano	0	185	-
20: Salud	21	115	426,1
21: Cultura y Deporte	0	107	-
22: Educación	741	652	-15,6
23: Protección Social	0	10	-
24: Previsión Social	0	0	-
TOTAL	4 258	4 190	-5,6
Gobierno Central	4 186	1 207	-72,3
Gobierno Regional de Huánuco	0	508	-
Gobiernos Locales (Municipios)	72	2 475	3 199,6

1/ Gasto Devengado. Nivel de gasto que se asocia a la verificación del cumplimiento de las obligaciones, esto es la entrega del bien o prestación del servicio.

2/ Variación en términos reales.

Fuente: Ministerio de Economía y Finanzas - SIAF.

Elaboración: BCRP, Sucursal Huancayo.

De acuerdo a la Categoría Presupuestal, las mayores inversiones se concentraron en “Asignaciones presupuestales que no resultan en productos” y para la “Reducción del costo, tiempo e inseguridad vial en el sistema de transporte terrestre”, cuyo gasto conjunto sumó S/. 3,5 millones, con un avance, respecto a su Presupuesto Institucional Modificado (PIM) de 1,0 por ciento, en ambos caos.

Al término del primer mes, lo gastado en inversiones significó el 0,7 por ciento de lo

presupuestado para el presente año (Avance).

Entre las principales obras devengadas en el mes sobresalió:

- Construcción y mejoramiento de la carretera Pozuzo - Codo del Pozuzo, con S/. 428,5 miles de gasto en el mes.
- Recuperación de local de usos múltiples del centro poblado de Antacolpa, distrito de San Miguel de Cauri, Luricocha, con S/. 174,1 miles de gasto en el mes.

CUADRO Nº 18
INVERSIONES, POR CATEGORÍA PRESUPUESTAL, DEL SECTOR PÚBLICO: ENERO 2012
(En miles de nuevos soles)

CATEGORÍA PRESUPUESTAL	PIM 1/	Devengado 2/ (Miles de S/.)	Avance (%) 3/
Asignaciones presupuestales que no resultan en productos	285 528	2 867	1,0
Reducción del costo, tiempo e inseguridad vial en el sistema de transporte terrestre	71 344	682	1,0
Programa articulado nutricional	6 247	283	4,5
Aprovechamiento de los recursos hídricos para uso agrario	11 367	82	0,7
Acciones centrales	6 053	80	1,3
Acceso y uso de la electrificación rural	3 178	73	2,3
Mejora y mantenimiento de la sanidad vegetal	2 686	53	2,0
Salud materno neonatal	40 912	30	0,1
Mejora de la sanidad animal	1 433	16	1,1
Logros de aprendizaje de los estudiantes de primaria de educación básica regular	45 991	14	0,0
Resto	156 428	10	0,0
TOTAL	631 168	4 190	0,7

1/ Presupuesto Institucional Modificado (PIM)

2/ Gasto Devengado. Nivel de gasto que se asocia a la verificación del cumplimiento de las obligaciones

3/ La columna Avance % representa la razón del Devengado entre el PIM, expresado en porcentajes.

Fuente: Ministerio de Economía y Finanzas - SIAF.

Elaboración: BCRP, Sucursal Huancayo.

IV. MONEDA Y CRÉDITO

4.1. Depósitos del Sistema Financiero

En el mes, los saldos de depósitos del Sistema Financiero sumaron S/. 487,4 millones, superior en S/. 109,9 millones (23,9 por ciento), que se sustentó en las mayores captaciones de las Empresas Bancarias, Instituciones de Microfinanzas y del Banco de la Nación. Del

total captado por el Sistema Financiero, el 67,3 por ciento correspondió a las Empresas Bancarias y de Microfinanzas, y el resto (32,7 por ciento) al Banco de la Nación. En el mes se registró el ingreso del banco Interbank al mercado financiero del departamento.

CUADRO Nº 19
DEPÓSITOS DEL SISTEMA FINANCIERO
(En miles de nuevos soles)

	Diciembre	Enero		VARIACIÓN % 1/	
	2011	2011	2012	Ene.12 / Dic.11	Ene.12 / Ene.11
I. Empresas Bancarias	238 289	211 988	255 458	7,3	15,6
II. Instituciones de Microfinanzas	71 842	53 672	72 599	1,2	29,8
Empresas Financieras	5 602	3 807	5 765	3,0	45,3
Cajas Municipales	65 685	49 311	66 327	1,1	29,1
Cajas Rurales	556	554	507	-8,6	-12,1
Total Bancarias y Microfinancieras	310 132	265 660	328 057	5,9	18,5
En moneda nacional (MN)	229 339	196 817	244 817	6,9	19,3
En moneda extranjera (ME)	80 793	68 843	83 241	3,1	16,0
III. Entidades Públicas	138 835	111 838	159 353	14,9	36,7
Banco de la Nación	138 835	111 838	159 353	14,9	36,7
Total Sistema Financiero (I+II+III)	448 966	377 498	487 411	8,7	23,9
En moneda nacional (MN)	366 017	308 655	402 321	10,0	25,1
En moneda extranjera (ME)	82 950	68 843	85 090	2,7	18,6

1/ Variación en valores reales.

Fuente: Superintendencia de Banca y Seguros (SBS).

Elaboración: BCRP, Sucursal Huancayo.

GRÁFICO Nº 27
HUÁNUCO: EVOLUCIÓN EN LOS DEPÓSITOS
(En millones de nuevos soles)

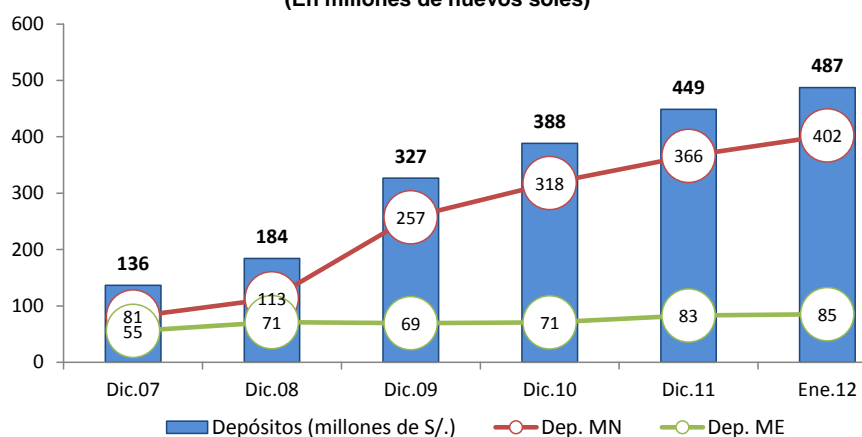

Elaboración: BCRP, Sucursal Huancayo.

Depósitos en Empresas Bancarias y de Microfinanzas

Los saldos de depósitos, en las Empresas Bancarias y de Microfinanzas, totalizaron al término del mes S/. 328,1 millones, superior en S/. 62,4 millones (18,5 por ciento en términos reales), explicado por las mayores captaciones de las Empresas Bancarias al aumentar en S/. 43,5 millones (15,6 por ciento), seguido de

las Cajas Municipales con S/. 17,0 millones de incremento (29,1 por ciento).

Sin considerar al Banco de la Nación, las Empresas Bancarias captaron el 77,9 por ciento del total, seguido por las Cajas Municipales con 20,2 por ciento del mercado.

Depósitos por tipo

Los depósitos en ahorro del Sistema Financiero, sin incluir al Banco de la Nación, representaron el 45,1 por ciento del total, seguido de los depósitos a plazo (32,8 por ciento); en tanto que

el mayor crecimiento real, respecto de enero de 2011, se registró en los depósitos a plazo (26,9 por ciento), seguido de los depósitos a la vista (15,2 por ciento).

CUADRO Nº 20
DEPÓSITOS POR TIPO EN LAS EMPRESAS BANCARIAS Y DE MICROFINANZAS
(En miles de nuevos soles)

	Diciembre	Enero		VARIACIÓN % 1/	
	2011	2011	2012	Ene.12 / Dic.11	Ene.12 / Ene.11
Depósitos a la Vista	63 840	60 499	72 624	13,9	15,2
Depósitos en Ahorro	141 420	123 927	147 959	4,7	14,6
Depósitos a Plazo	104 872	81 234	107 474	2,6	26,9
TOTAL	310 132	265 660	328 057	5,9	18,5

1/ Variación en valores reales.

Fuente: Superintendencia de Banca y Seguros (SBS).

Elaboración: BCRP, Sucursal Huancayo.

Participación de mercado

En el total de depósitos de las empresas bancarias y de microfinanzas, destacó la participación del Banco Continental (42,4 por

ciento), seguido del Banco de Crédito (26,9 por ciento).

**CUADRO Nº 21
PARTICIPACIÓN EN LOS DEPÓSITOS EN LAS EMPRESAS
BANCARIAS Y MICROFINANCIERAS**

	ENERO		
	Miles de S/.	Mes (%)	Acumulado (%)
Continental	139 205	42,4	42,4
Crédito	88 385	26,9	69,4
CMAC Maynas	37 435	11,4	80,8
Scotiabank	19 385	5,9	86,7
CMAC Huancayo	18 243	5,6	92,3
Mi Banco	6 884	2,1	94,4
CMAC Arequipa	6 007	1,8	96,2
CrediScotia	4 086	1,2	97,4
CMAC Piura	2 023	0,6	98,0
CMAC Del Santa	2 021	0,6	98,7
Financiera Confianza	1 679	0,5	99,2
Azteca del Perú	1 123	0,3	99,5
CMAC Trujillo	598	0,2	99,7
Credinka	507	0,2	99,9
Banco Financiero	335	0,1	100,0
Interbank	140	0,0	100,0
TOTAL	328 057	100,0	

Fuente: Superintendencia de Banca y Seguros (SBS).

Elaboración: BCRP, Sucursal Huancayo.

4.2. Crédito del Sistema Financiero

Al término del mes, el total de créditos del Sistema Financiero alcanzó S/. 830,4 millones, superior en S/. 193,1 millones (25,0 por ciento), ante los mayores montos colocados por las Empresas Bancarias, Instituciones de Microfinanzas y Banco de la Nación. Del total de créditos, el 91,6 por ciento correspondió a las Empresas Bancarias y de Microfinanzas, y

el resto (8,4 por ciento) al Banco de la Nación.

Respecto del mes anterior (diciembre 2011), los créditos del sistema aumentaron en 0,6 por ciento. En el mes se registró el ingreso del banco Interbank al mercado financiero del departamento.

**CUADRO Nº 22
CRÉDITO DEL SISTEMA FINANCIERO
(En miles de nuevos soles)**

	Diciembre	Enero		VARIACIÓN % 1/	
	2011	2011	2012	Ene.12 / Dic.11	Ene.12 / Ene.11
I. Empresas Bancarias	426 257	335 788	427 577	0,4	22,2
II. Instituciones de Microfinanzas	331 003	240 013	333 403	0,8	33,3
Empresas Financieras	106 912	63 854	110 130	3,1	65,5
Cajas Municipales	196 194	147 488	195 395	-0,3	27,1
Cajas Rurales	9 812	13 428	9 375	-4,4	-33,0
Edpymes	18 085	15 244	18 503	2,4	16,5
Total Bancarias y Microfinancieras	757 261	575 801	760 980	0,6	26,8
En moneda nacional (MN)	649 504	481 526	654 736	0,9	30,5
En moneda extranjera (ME)	107 757	94 275	106 244	-1,3	8,1
III. Entidades Públicas	69 067	61 594	69 468	0,7	8,2
Banco de la Nación	69 067	61 594	69 468	0,7	8,2
Total Sistema Financiero (I+II+III)	826 328	637 395	830 448	0,6	25,0
En moneda nacional (MN)	718 571	543 120	724 204	0,9	27,9
En moneda extranjera (ME)	107 757	94 275	106 244	-1,3	8,1

1/ Variación en valores reales.

Fuente: Superintendencia de Banca y Seguros (SBS).

Elaboración: BCRP, Sucursal Huancayo.

GRÁFICO Nº 28
HUÁNUCO: EVOLUCIÓN EN LOS CRÉDITOS
(En millones de nuevos soles)

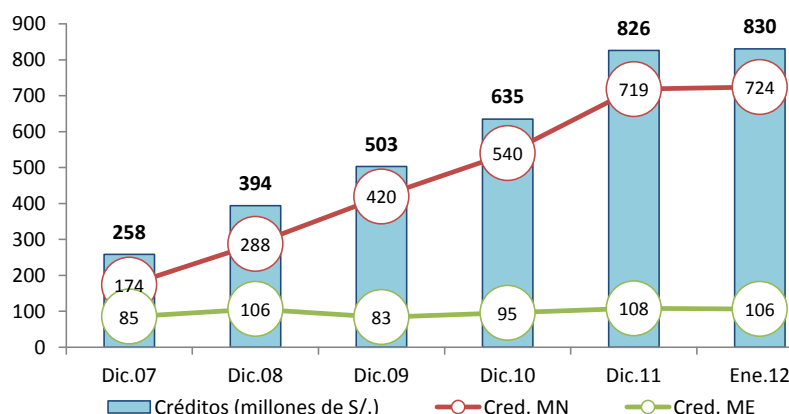

Crédito de las Empresas Bancarias y de Microfinanzas

Los saldos colocados por las Empresas Bancarias y de Microfinanzas sumaron S/. 761,0 millones, superior en S/. 185,2 millones (26,8 por ciento en términos reales) que los saldos de enero de 2011, al registrarse

mayores créditos concedidos por las Empresas Bancarias y No Bancarias, expandiéndose en S/. 91,8 millones (22,2 por ciento), y S/. 93,4 millones (33,3 por ciento), respectivamente.

Crédito por tipo

En el mes, los mayores saldos colocados correspondieron a créditos dirigidos a micro empresas – MES (38,4 por ciento del total), seguido de los de consumo (33,7 por ciento) y comerciales (17,0 por ciento).

Respecto de enero de 2011, el mayor incremento real se observó en los créditos comerciales (34,7 por ciento), seguido de los créditos MES (29,7 por ciento).

CUADRO Nº 23
CRÉDITO DE LAS EMPRESAS BANCARIAS Y DE MICROFINANZAS POR TIPO 1/
(En variaciones porcentuales)

	Var. % 2/	Part. %
	Ene.12 / Ene.11	Enero 2012
Créditos Comerciales	34,7	17,0
Créditos Consumo	10,4	33,7
Créditos Hipotecarios	19,6	10,9
Créditos MES 3/	29,7	38,4
TOTAL	26,8	100,0

1/ Sólo considera principales tipos de créditos.

2/ Variación en valores reales.

3/ Crédito a la pequeña y micro empresa.

Fuente: Superintendencia de Banca y Seguros (SBS).

Elaboración: BCRP, Sucursal Huancayo.

Participación de mercado

En el total de créditos de las Empresas Bancarias y de Microfinanzas, destacó la mayor participación del Banco Continental (24,0 por

ciento), seguido del Banco de Crédito (22,9 por ciento).

**CUADRO N° 24
PARTICIPACIÓN EN LOS CRÉDITOS DE LAS EMPRESAS
BANCARIAS Y DE MICROFINANZAS**

	ENERO		
	Miles de S/.	Mes (%)	Acumulado (%)
Continental	182 889	24,0	24,0
Crédito	174 237	22,9	46,9
CrediScotia	72 933	9,6	56,5
CMAC Huancayo	62 748	8,2	64,8
CMAC Maynas	47 460	6,2	71,0
Mi Banco	40 088	5,3	76,3
CMAC Arequipa	35 832	4,7	81,0
Scotiabank	27 829	3,7	84,6
Financiera Confianza	19 671	2,6	87,2
CMAC Del Santa	19 307	2,5	89,8
Edpyme Solidaridad	17 498	2,3	92,1
CMAC Piura	16 516	2,2	94,2
CMAC Trujillo	13 531	1,8	96,0
Credinka	9 375	1,2	97,2
Financiera Edificar	7 186	0,9	98,2
Financiera Efectiva	5 290	0,7	98,9
Financiera TFC	5 050	0,7	99,5
Azteca del Perú	2 090	0,3	99,8
Edpyme Proempresa	1 006	0,1	99,9
Financiero	354	0,0	100,0
Interbank	90	0,0	100,0
TOTAL	760 980	100,0	

Fuente: Superintendencia de Banca y Seguros (SBS).

Elaboración: BCRP, Sucursal Huancayo.

Intermediación financiera

Al término de enero, en las Empresas Bancarias y de Microfinanzas, los saldos colocados (créditos), superaron a las captaciones (depósitos) en S/. 432,9 millones, con lo cual el

ratio de intermediación financiera (colocaciones/depósitos) fue de 2,32 puntos, mayor en 0,15 puntos porcentuales respecto al ratio de enero de 2011 (2,17 puntos).

**GRÁFICO N° 29
DEPÓSITOS Y COLOCACIONES DEL SISTEMA FINANCIERO
SIN CONSIDERAR AL BANCO DE LA NACIÓN
(En millones de nuevos soles)**

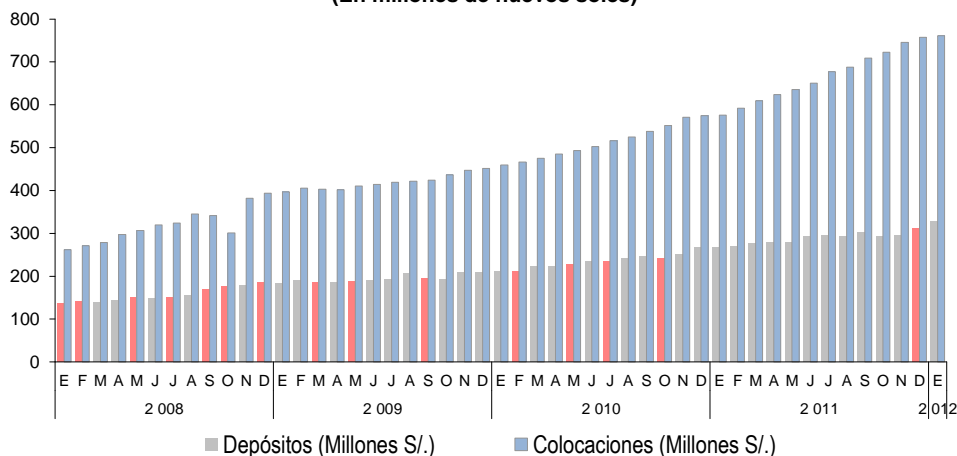

Elaboración: BCRP, Sucursal Huancayo.

Morosidad

La morosidad del sistema financiero alcanzó 2,9 por ciento, disminuyendo en 0,7 puntos porcentuales respecto de su similar de enero de 2011. El mayor ratio se observó en las Cajas

Rurales (16,5 por ciento), seguido de las Edpymes (4,7 por ciento) y de las Cajas Municipales (3,0 por ciento) y Empresas Bancarias (3,0 por ciento).

CUADRO Nº 25
MOROSIDAD EN EL SISTEMA FINANCIERO 1/
(En porcentaje de las colocaciones brutas)

	ENERO		Variación
	2011	2012 3/	
I. Empresas Bancarias	4,4	3,0	-1,4
II. Instituciones de Microfinanzas			
Empresas Financieras	1,6	1,9	0,3
Cajas Municipales	3,2	3,0	-0,2
Cajas Rurales	15,3	16,5	1,2
Edpymes	2,3	4,7	2,4
III. Entidades Públicas			
Banco de la Nación 2/	0,5	0,8	0,3
TOTAL	3,6	2,9	-0,7

1/ Morosidad = (créditos vencidos + créditos en cobranza judicial) / colocaciones brutas.

2/ Sólo considera los créditos de consumo e hipotecario.

3/ Preliminar

Fuente: Superintendencia de Banca y Seguros (SBS).

Elaboración: BCRP, Sucursal Huancayo.

4.3. Colocaciones al Sector Micro Financiero

En el mes, el crédito otorgado por las Instituciones de Microfinanzas totalizó S/. 333,4 millones, aumentando en S/. 93,4 millones (33,3 por ciento de variación real).

Los créditos fueron canalizados principalmente por Financiera CrediScotia, seguido de las cajas Huancayo y Maynas.

CUADRO Nº 26
CRÉDITO DE LAS INSTITUCIONES DE MICROFINANZAS
(En miles de nuevos soles)

INSTITUCIONES	ENERO		
	2011	2012	Var. % 1/
CrediScotia	46 723	72 933	49,8
CMAC Huancayo	46 219	62 748	30,3
CMAC Maynas	46 715	47 460	-2,5
CMAC Arequipa	25 636	35 832	34,1
Financiera Confianza	10 560	19 671	78,7
CMAC Del Santa	18 733	19 307	-1,1
Edpyme Solidaridad	15 244	17 498	10,1
CMAC Piura	10 185	16 516	55,6
CMAC Trujillo		13 531	-
Credinka	13 428	9 375	-33,0
Financiera Edificar		7 186	-
Financiera Efectiva	3 918	5 290	29,5
Financiera TFC	2 654	5 050	82,6
Edpyme Proempresa		1 006	-
TOTAL	240 013	333 403	33,3

1/ Variación en valores reales.

Fuente: Superintendencia de Banca y Seguros (SBS).

Elaboración: BCRP, Sucursal Huancayo.

INFORMACIÓN ESTADÍSTICA

ANEXO 1

HUÁNUCO: PRODUCCIÓN AGROPECUARIA
(T.M.)

CULTIVOS	2 011												2 012	CULTIVOS
	ENE	FEB	MAR	ABR	MAY	JUN	JUL	AGO	SET	OCT	NOV	DIC	ENE	
TOTAL AGRÍCOLA	381 310	377 659	394 737	411 772	381 664	329 959	306 278	271 333	264 973	304 313	327 296	330 108	406 028	TOTAL AGRÍCOLA
CONSUMO HUMANO	78 509	69 277	73 247	105 043	99 231	70 623	57 798	47 765	43 411	73 585	87 531	86 302	81 706	CONSUMO HUMANO
Ajo	3	0	0	10	167	137	20	10	10	6	0	0	0	Ajo
Arroz Cáscara	3 945	5 787	4 685	3 280	1 673	1 495	2 154	2 469	2 033	1 328	1 582	2 455	2 792	Arroz Cáscara
Arveja Grano Seco	0	0	8	87	202	582	374	125	67	11	0	0	0	Arveja Grano Seco
Arveja Grano Verde	325	748	1 146	1 657	1 178	1 077	950	1 213	1 247	550	300	143	376	Arveja Grano Verde
Avena Grano	0	0	0	0	204	682	633	19	0	0	0	0	0	Avena Grano
Camote	182	339	677	576	286	186	149	174	270	283	400	213	146	Camote
Cebada Grano	0	0	0	0	766	2 754	4 528	1 519	65	0	0	0	0	Cebada Grano
Cebolla	27	30	78	497	811	557	327	87	237	209	235	51	46	Cebolla
Frejol Grano Seco	313	403	181	300	521	1 048	1 533	1 995	1 068	358	223	191	348	Frejol Grano Seco
Haba Grano Seco	0	4	0	23	152	1 340	1 541	502	60	3	0	0	0	Haba Grano Seco
Haba Grano Verde	48	27	396	831	742	512	301	533	411	88	37	0	21	Haba Grano Verde
Maíz Amiláceo	0	0	0	9	1 134	4 342	5 555	3 567	521	0	0	0	0	Maíz Amiláceo
Maíz Choclo	84	380	2 023	2 730	1 797	790	74	160	168	322	307	178	183	Maíz Choclo
Naranja	86	132	205	407	770	1 532	2 272	2 464	1 569	997	647	345	84	Naranja
Oca	0	0	52	905	2 025	1 193	261	28	0	0	0	0	0	Oca
Olluco	2 285	2 228	2 406	3 969	3 807	2 166	804	27	64	61	814	2 732	3 583	Olluco
Papa Blanca	41 786	27 303	26 925	47 477	35 265	11 879	5 867	7 899	12 868	33 559	40 677	40 661	37 858	Papa Blanca
Papa Amarilla+Color	13 454	13 172	13 455	21 662	25 673	14 956	6 110	2 910	4 583	17 988	25 631	23 203	17 451	Papa Amarilla+Color
Papaya	229	250	225	189	174	166	189	141	162	153	162	171	185	Papaya
Piña	513	489	530	511	494	497	521	620	873	1 211	1 333	1 114	1 036	Piña
Plátano	9 128	9 793	9 892	10 034	10 472	10 159	10 205	10 192	9 457	8 932	9 166	9 245	11 780	Plátano
Tomate	82	331	500	345	501	250	176	234	659	552	209	75	87	Tomate
Trigo	0	0	0	0	649	4 087	6 519	4 225	47	0	0	0	0	Trigo
Yuca	3 856	3 630	3 720	3 969	3 734	3 881	4 451	4 324	4 644	4 241	3 605	3 356	2 997	Yuca
Zanahoria	272	453	880	1 388	1 001	544	207	609	486	704	338	279	292	Zanahoria
Zapallo	280	1 920	3 188	1 717	1 328	822	147	309	274	179	52	51	545	Zapallo
Otros C. Humano	1 611	1 859	2 075	2 471	3 505	2 990	1 931	1 410	1 568	1 850	1 812	1 840	1 896	Otros C. Humano
CONSUMO INDUSTRIAL	6 410	7 388	10 604	2 372	2 182	1 444	1 131	2 805	1 847	1 201	1 542	3 527	7 324	CONSUMO INDUSTRIAL
Achiote	0	0	0	0	0	0	0	0	0	0	0	0	0	Achiote
Alcachofa	5	4	3	2	1	1	3	4	3	5	0	0	0	Alcachofa
Algodón	0	0	0	0	0	0	15	23	34	0	0	0	0	Algodón
Cacao	115	135	208	254	327	356	266	130	115	88	58	42	155	Cacao
Café	14	80	164	388	555	624	356	102	37	20	2	1	31	Café
Caña de azúcar (alcohol)	0	170	106	67	13	0	0	0	0	0	0	0	0	Caña de azúcar (alcohol)
Maíz Amarillo Duro	6 071	6 790	9 964	1 535	1 177	364	406	2 457	1 541	920	1 306	3 274	6 938	Maíz Amarillo Duro
Paprika	0	0	0	0	0	0	0	0	0	0	0	0	0	Paprika
Pijayo	103	104	61	42	28	19	13	21	42	95	108	137	102	Pijayo
Pijayo (Palmito)	30	30	29	23	21	23	22	21	23	17	22	26	27	Pijayo (Palmito)
Té	73	76	69	61	61	57	50	47	53	56	46	47	71	Té
CONSUMO ANIMAL	296 390	300 994	310 886	304 357	280 251	257 892	247 349	220 763	219 715	229 528	238 223	240 279	316 998	CONSUMO ANIMAL
Alfalfa	1 338	1 524	1 522	1 424	1 143	904	705	617	693	956	1 145	1 281	1 482	Alfalfa
Avena Forrajera	0	879	2 357	2 313	2 551	1 661	598	71	0	0	0	0	0	Avena Forrajera
Camerun	300	325	341	337	308	289	260	250	256	265	267	271	525	Camerun
King Grass	210	225	236	230	235	195	185	155	175	208	210	212	270	King Grass
Maíz Chala	670	1 116	743	497	436	396	430	286	354	478	792	825	1 263	Maíz Chala
Pasto Braquearía	292 202	295 174	303 934	297 945	274 132	253 140	244 080	218 370	217 292	226 523	234 460	236 286	311 750	Pasto Braquearía
Pasto Kudzu	412	434	443	407	394	355	325	305	325	336	348	352	455	Pasto Kudzu
Pasto Nudillo	665	685	695	645	600	580	530	529	510	512	528	539	725	Pasto Nudillo
Rye Grass	357	389	371	353	269	237	148	120	71	127	278	308	314	Rye Grass
Trebol	236	243	244	206	183	135	88	60	39	123	195	205	214	Trebol
TOTAL PECUARIO	5 321,4	4 924,9	5 094,3	5 273,1	5 416,7	5 292,1	5 749,3	5 331,7	5 139,1	5 193,9	5 642,7	6 255,8	5 329,6	TOTAL PECUARIO
CARNE 1/	1 856,7	1 795,6	1 734,0	1 991,3	2 159,0	2 194,9	2 153,5	2 105,7	2 054,1	1 878,0	1 849,7	2 135,8	1 854,0	CARNE 1/
Carne de Alpaca	0,3	0,4	0,4	0,4	0,5	0,4	0,4	0,4	0,4	0,5	0,4	0,5	0,3	Carne de Alpaca
Carne de Ave	61,3	62,8	59,0	71,6	68,3	94,9	82,9	72,5	68,2	69,3	95,6	114,5	74,4	Carne de Ave
Carne de Caprino	18,8	17,5	17,5	17,3	18,4	18,4	20,9	21,8	19,4	14,8	17,4	18,7	17,2	Carne de Caprino
Carne de Ovinio	123,5	126,7	127,4	133,4	132,2	133,0	124,1	119,3	111,8	109,4	108,8	116,4	124,2	Carne de Ovinio
Carne de Porcino	728,5	639,9	653,7	707,9	728,6	787,2	712,4	589,8	558,0	594,9	594,9	679,9	719,0	Carne de Porcino
Carne de Vacuno	926,3	948,4	866,0	1 060,6	1 211,1	1 180,9	1 212,8	1 301,8	1 296,3	1 089,0	1 032,6	1 205,8	920,0	Carne de Vacuno
Leche	3 384,1	3 061,3	3 279,6	3 215,7	3 194,0	3 032,4	3 532,6	3 163,6	3 023,9	3 255,0	3 735,8	4 056,4	3 400,0	Leche
Huevos	62,9	63,1	63,3	62,6	63,8	64,8	63,2	62,4	61,1	60,9	57,2	63,6	63,6	Huevos
Lana de Ovinio	17,7	5,0	17,3	3,4	0,0	0,0	0,0	0,0	0,0	0,0	0,0	0,0	12,0	Lana de Ovinio
FIBRA	0,0	0,0	0,0	0,0	0,0	0,0	0,0	0,0	0,0	0,0	0,0	0,0	0,0	FIBRA
Fibra de Alpaca	0,0	0,0	0,0	0,0	0,0	0,0	0,0	0,0	0,0	0,0	0,0	0,0	0,0	Fibra de Alpaca

1/ Peso neto, no de animales en pie.
Fuente: Dirección Regional de Agricultura - Huánuco.
Elaboración: BCRP, Sucursal Huancayo.

ANEXO 2

HUÁNUCO: SUPERFICIE SEMBRADA
(En hectáreas)

CULTIVOS	Campana 2010-2011								Campana 2011-2012							CULTIVOS
	AGO - ENE	ENE	FEB	MAR	ABR	MAY	JUN	JUL	AGO	SET	OCT	NOV	DIC	ENE	AGO - ENE	
TRANSITORIOS	84 647	9 932	3 803	1 849	4 818	5 947	6 988	7 198	9 406	16 246	25 114	17 142	12 205	10 838	90 951	TRANSITORIOS
Ajo	77	2	1	3	0	0	0	0	0	4	38	20	4	0	66	Ajo
Arroz Cáscara	6 147	315	294	273	591	406	252	415	513	1 350	1 545	1 191	817	235	5 651	Arroz Cáscara
Arveja Grano Seco	1 270	408	64	19	4	0	0	0	2	66	137	158	545	381	1 288	Arveja Grano Seco
Arveja Grano Verde	1 123	192	133	197	228	143	71	39	26	95	358	273	187	207	1 146	Arveja Grano Verde
Avena Grano	1 158	8	0	0	0	0	0	0	0	0	288	507	274	4	1 072	Avena Grano
Camote	197	14	10	13	21	22	31	22	26	40	74	50	23	24	236	Camote
Cebada Grano	6 339	2 634	880	5	0	0	0	0	0	0	51	1 022	2 667	2 956	6 696	Cebada Grano
Cebolla	178	7	1	0	17	11	2	1	1	29	67	43	17	10	168	Cebolla
Frejol Grano Seco	3 822	232	76	253	772	496	245	96	140	499	2 043	1 317	332	253	4 583	Frejol Grano Seco
Haba Grano Seco	3 360	34	6	0	0	0	6	11	353	1 042	1 456	711	125	34	3 721	Haba Grano Seco
Haba Grano Verde	434	32	40	39	20	0	0	3	14	40	149	156	37	19	414	Haba Grano Verde
Maíz Amarillo Duro	8 974	29	40	147	869	541	393	662	1 938	3 239	2 499	1 021	216	57	8 969	Maíz Amarillo Duro
Maíz Amiláceo	14 390	278	0	0	0	0	0	28	845	2 876	6 476	4 943	1 025	77	16 242	Maíz Amiláceo
Maíz Choclo	945	90	10	23	28	47	41	34	43	217	275	210	119	109	972	Maíz Choclo
Oca	443	0	0	0	0	3	58	146	148	163	100	0	0	0	411	Oca
Olluco	816	0	0	40	112	216	246	294	439	250	169	53	0	0	911	Olluco
Papa Blanca	11 540	298	115	315	829	1 788	2 738	3 062	2 248	2 691	4 813	1 840	588	312	12 492	Papa Blanca
Papa Amarilla+Color	8 593	479	133	221	789	1 628	2 200	1 805	1 922	2 486	3 020	1 110	536	442	9 516	Papa Amarilla+Color
Tomate	77	9	8	9	29	24	7	1	3	6	20	10	8	5	50	Tomate
Trigo	9 557	4 482	1 709	15	0	0	0	0	0	0	1	1 281	4 008	5 239	10 529	Trigo
Yuca	2 911	246	217	195	395	495	491	323	524	678	565	469	411	336	2 983	Yuca
Zanahoria	188	24	9	24	20	28	12	10	12	15	35	60	26	15	162	Zanahoria
Zapallo	446	36	0	14	16	8	0	0	9	64	170	173	50	38	503	Zapallo
Otros Transitorios	1 665	85	59	45	84	89	197	248	201	397	769	528	193	86	2 173	Otros Transitorios
PERMANENTES Y SEMI PERMANENTES	6 768	542	520	402	335	22	23	13	677	1 492	3 013	2 779	3 023	260	11 243	PERMANENTES Y SEMI PERMANENTES
Algodón	136	0	0	0	0	0	0	0	0	0	8	34	30	0	72	Algodón
Cacao	526	93	146	101	80	10	15	12	245	351	272	225	190	19	1 302	Cacao
Café	438	15	18	7	2	0	0	0	80	142	125	133	120	69	669	Café
Naranja	1	0	0	0	0	0	0	0	0	3	0	0	1	0	4	Naranja
Papaya	0	0	0	0	0	0	0	0	4	5	6	0	6	9	30	Papaya
Piña	311	75	43	30	5	3	0	0	0	0	4	5	8	1	18	Piña
Plátano	1 153	123	194	205	245	0	0	0	143	355	419	262	35	15	1 229	Plátano
Alfalfa	61	21	5	5	0	1	0	0	3	5	9	7	3	3	29	Alfalfa
Avena Forrajera	948	134	22	0	0	0	0	0	0	76	277	249	256	134	992	Avena Forrajera
Pasto Braquearia	2 986	40	35	23	0	0	0	0	200	522	1 846	1 816	2 348	0	6 732	Pasto Braquearia
Pasto Kudzu	3	2	8	0	0	0	0	0	0	0	0	0	0	0	0	Pasto Kudzu
Pasto Nudillo	38	8	11	0	0	0	0	0	0	0	0	0	0	0	0	Pasto Nudillo
Rye Grass	3	0	0	0	0	0	0	0	0	0	0	0	0	0	0	Rye Grass
Trebol	2	0	0	0	0	0	0	0	0	0	0	0	0	0	0	Trebol
Otros Perm. y Semi Perm.	162	31	39	31	3	8	8	1	3	34	47	48	26	10	166	Otros Perm. y Semi Perm.
TOTAL	91 415	10 474	4 323	2 250	5 153	5 969	7 011	7 211	10 083	17 738	28 127	19 921	15 228	11 097	102 194	TOTAL
SEGÚN DESTINO																SEGÚN DESTINO
Consumo Humano	77 070	10 086	3 986	1 934	4 182	5 403	6 587	6 514	7 580	13 362	23 033	16 377	12 026	10 788	83 166	Consumo Humano
Consumo Industrial	10 075	137	204	255	951	551	408	674	2 263	3 732	2 904	1 418	556	145	11 017	Consumo Industrial
Consumo Animal	4 270	251	134	61	21	15	17	23	240	644	2 190	2 127	2 646	165	8 011	Consumo Animal

Fuente: Dirección Regional de Agricultura - Huánuco.
Elaboración: BCRP, Sucursal Huancayo.

ANEXO 3

HUÁNUCO: SUPERFICIE COSECHADA
(En Hectáreas)

CULTIVOS	2 011												2 012	CULTIVOS
	ENE	FEB	MAR	ABR	MAY	JUN	JUL	AGO	SET	OCT	NOV	DIC	ENE	
CONSUMO HUMANO	18 996	5 746	6 281	9 718	10 629	17 318	18 803	11 481	3 551	4 031	4 868	5 011	18 789	CONSUMO HUMANO
Ajo	1	0	0	2	36	32	6	2	2	1	0	0	0	0
Arroz Cáscara	1 092	1 787	1 344	944	454	285	390	604	461	230	240	568	753	Arroz Cáscara
Arveja Grano Seco	0	0	7	63	146	575	388	123	61	10	0	0	0	Arveja Grano Seco
Arveja Grano Verde	55	147	237	347	218	207	182	211	204	97	43	24	63	Arveja Grano Verde
Avena Grano	0	0	0	0	122	490	479	16	0	0	0	0	0	Avena Grano
Camote	14	29	61	55	24	15	12	13	21	21	31	16	11	Camote
Cebada Grano	0	0	0	0	481	2 011	3 399	1 194	53	0	0	0	0	Cebada Grano
Cebolla	0	0	3	34	63	48	25	6	9	10	11	1	1	Cebolla
Frejol Grano Seco	215	264	126	169	322	837	1 196	1 442	673	211	122	123	235	Frejol Grano Seco
Haba Grano Seco	0	3	0	11	84	1 309	1 458	409	39	2	0	0	0	Haba Grano Seco
Haba Grano Verde	6	3	67	134	104	69	43	61	34	9	4	0	3	Haba Grano Verde
Maíz Amiláceo	0	0	0	3	1 088	4 828	4 909	3 133	318	0	0	0	0	Maíz Amiláceo
Maíz Choclo	11	48	242	334	218	97	10	23	26	49	45	26	24	Maíz Choclo
Naranja	882	0	0	0	0	0	0	0	0	0	0	0	882	Naranja
Oca	0	0	4	123	283	201	40	5	0	0	0	0	0	Oca
Olluco	127	134	193	402	419	310	106	5	6	4	49	162	208	Olluco
Papa Blanca	2 121	1 615	1 964	4 053	2 741	736	271	353	610	1 543	2 125	2 103	2 028	Papa Blanca
Papa Amarilla+Color	952	1 127	1 362	2 374	2 520	1 145	460	205	335	1 259	1 778	1 585	1 089	Papa Amarilla+Color
Papaya	140	0	0	0	0	0	0	0	0	0	0	0	140	Papaya
Piña	653	0	0	0	0	0	0	0	0	0	0	0	653	Piña
Plátano	10 188	0	0	0	0	0	0	0	0	0	0	0	10 188	Plátano
Tomate	3	12	18	13	18	9	7	8	29	25	8	3	3	Tomate
Trigo	0	0	0	0	456	3 066	4 635	3 082	40	0	0	0	0	Trigo
Yuca	354	342	338	363	364	359	412	420	452	415	332	317	287	Yuca
Zanahoria	10	17	38	58	42	21	8	23	21	29	12	10	10	Zanahoria
Zapallo	13	98	156	83	60	33	6	13	12	8	2	2	23	Zapallo
Otros C. Humano	2 162	123	122	156	369	640	365	130	148	109	67	73	2 190	Otros C. Humano
CONSUMO INDUSTRIAL	11 728	2 391	2 796	388	293	70	143	863	531	294	327	995	11 800	CONSUMO INDUSTRIAL
Achiote	0	0	0	0	0	0	0	0	0	0	0	0	0	Achiote
Alcachofa	4	0	0	0	0	0	0	0	0	0	0	0	4	Alcachofa
Algodón	136	0	0	0	0	0	0	0	0	0	0	0	136	Algodón
Cacao	4 201	0	0	0	0	0	0	0	0	0	0	0	4 201	Cacao
Café	4 630	0	0	0	0	0	0	0	0	0	0	0	4 630	Café
Caña de azúcar (alcohol)	9	0	0	0	0	0	0	0	0	0	0	0	9	Caña de azúcar (alcohol)
Maíz Amarillo Duro	2 386	2 391	2 796	388	293	70	143	863	531	294	327	995	2 458	Maíz Amarillo Duro
Paprika	0	0	0	0	0	0	0	0	0	0	0	0	0	Paprika
Pijuayo (para fruta)	75	0	0	0	0	0	0	0	0	0	0	0	75	Pijuayo (para fruta)
Pijuayo (Palmito)	97	0	0	0	0	0	0	0	0	0	0	0	97	Pijuayo (Palmito)
Té	191	0	0	0	0	0	0	0	0	0	0	0	191	Té
CONSUMO ANIMAL	125 987	129	254	249	266	156	72	24	17	23	37	38	126 015	CONSUMO ANIMAL
Alfalfa	490	0	0	0	0	0	0	0	0	0	0	0	490	Alfalfa
Avena Forrajera	0	78	220	226	246	137	51	10	0	0	0	0	0	Avena Forrajera
Camerun	106	0	0	0	0	0	0	0	0	0	0	0	106	Camerun
King Grass	65	0	0	0	0	0	0	0	0	0	0	0	65	King Grass
Maíz Chala	31	51	34	23	20	19	21	14	17	23	37	38	58	Maíz Chala
Pasto Braquearia	124 723	0	0	0	0	0	0	0	0	0	0	0	124 723	Pasto Braquearia
Pasto Kudzu	139	0	0	0	0	0	0	0	0	0	0	0	139	Pasto Kudzu
Pasto Nudillo	221	0	0	0	0	0	0	0	0	0	0	0	221	Pasto Nudillo
Rye Grass	133	0	0	0	0	0	0	0	0	0	0	0	133	Rye Grass
Trebol	80	0	0	0	0	0	0	0	0	0	0	0	80	Trebol
TOTAL	156 711	8 265	9 331	10 355	11 188	17 543	19 017	12 368	4 098	4 347	5 232	6 044	156 603	TOTAL

Fuente: Dirección Regional de Agricultura - Huánuco.
Elaboración: BCRP, Sucursal Huancayo.

ANEXO 4

HUÁNUCO: PRODUCCIÓN MINERA METÁLICA
(Contenido Fino)

Producción Metálica Concentración	2 011												2 012	Producción Metálica Concentración
	ENE	FEB	MAR	ABR	MAY	JUN	JUL	AGO	SET	OCT	NOV	DIC	ENE	
COBRE (TMF)	256	363	350	324	306	292	381	335	272	353	246	259	300	COBRE (TMF)
PLOMO (TMF)	600	699	752	750	1 285	868	1 159	1 092	994	1 360	1 111	1 148	1 158	PLOMO (TMF)
ZINC (TMF)	2 129	1 437	1 514	1 550	1 819	1 542	2 131	1 720	1 410	2 004	1 705	1 597	1 888	ZINC (TMF)
PLATA (Kg.f)	3 051	3 322	3 480	3 640	5 188	3 894	5 347	4 599	3 638	4 645	4 112	3 707	4 659	PLATA (kg.f)

Fuente: DGM/DPDM / Estadística Minera.

Elaboración: BCRP, Sucursal Huancayo.

ANEXO 5

**HUÁNUCO: PRODUCCIÓN DE ENERGÍA ELÉCTRICA
(EN MW.h)**

	2 011												2 012	
	ENE	FEB	MAR	ABR	MAY	JUN	JUL	AGO	SET	OCT	NOV	DIC	ENE	
TOTAL	2 989	2 945	3 078	3 145	2 962	1 823	1 772	1 426	1 535	1 914	2 873	3 092	3 010	TOTAL

Fuente: MINEM

Elaboración: BCRP, Sucursal Huancayo.

ANEXO 6

HUÁNUCO: INDICADORES DE OCUPABILIDAD EN ESTABLECIMIENTOS DE HOSPEDAJE COLECTIVO - TODAS LAS CATEGORÍAS

Indicadores	2011												2012	Indicadores
	ENE	FEB	MAR	ABR	MAY	JUN	JUL	AGO	SET	OCT	NOV	DIC	ENE	
Total de Arribos	38 205	35 977	40 141	40 340	40 141	42 882	47 244	48 420	42 601	47 508	43 350	43 770	38 682	Total de Arribos
Nacionales	37 989	35 717	39 959	40 200	39 959	42 407	46 796	47 961	42 281	47 179	43 068	43 530	38 462	Nacionales
Extranjeros	216	260	182	140	182	475	448	459	320	329	282	240	220	Extranjeros
Total de Pernotaciones	46 079	43 572	50 178	48 411	50 178	54 365	61 104	64 015	55 230	62 068	56 752	55 673	46 520	Total de Pernotaciones
Nacionales	45 775	43 219	49 920	48 235	49 920	53 450	60 338	63 302	54 769	61 632	56 374	55 327	46 215	Nacionales
Extranjeros	304	353	258	176	258	915	766	713	461	436	378	346	305	Extranjeros
Permanencia Promedio (días)	1,2	1,2	1,3	1,2	1,3	1,3	1,3	1,3	1,3	1,3	1,3	1,3	1,3	Permanencia Promedio (días)
Nacionales	1,2	1,2	1,2	1,2	1,2	1,3	1,3	1,3	1,3	1,3	1,3	1,3	1,3	Nacionales
Extranjeros	1,4	1,3	1,4	1,3	1,4	1,9	1,6	1,5	1,4	1,3	1,4	1,4	1,4	Extranjeros
Oferta Promedio														Oferta Promedio
Número de establecimiento	282	283	285	285	285	287	289	289	290	291	291	291	291	Número de establecimiento
Número de habitaciones	4 546	4 559	4 697	4 699	4 697	4 655	4 716	4 737	4 762	4 769	4 777	4 782	4 782	Número de habitaciones
Número de plazas-cama	7 201	7 233	7 394	7 403	7 394	7 434	7 546	7 581	7 600	7 587	7 563	7 600	7 600	Número de plazas-cama
Indicadores Promedios														Indicadores Promedios
Tasa Neta de Ocupación de Habitaciones (%) 1/	26,7	27,7	27,9	28,4	27,9	30,6	32,7	34,2	31,0	33,0	32,0	31,4	31,0	Tasa Neta de Ocupación de Habitaciones (%) 1/
Tasa Neta de Ocupación de Camas (%) 2/	20,7	21,6	22,0	21,9	22,0	24,5	26,2	27,2	24,2	26,4	25,0	23,6	24,0	Tasa Neta de Ocupación de Camas (%) 2/
Total Empleo Promedio	755	733	761	798	761	782	799	804	817	839	833	857	857	Total Empleo Promedio

1/ TNOH = (Total de habitaciones ocupadas)*100 / (Total de habitaciones disponibles * n° de noches en el mes).

2/ TNOC = (Total de pernoctaciones)*100 / (Total de plazas-camas disponibles * n° de noches en el mes).

Fuente: MINCETUR, www.mincetur.gob.pe

Elaboración: BCRP, Sucursal Huancayo.

ANEXO 7

HUÁNUCO: EXPORTACIONES FOB POR GRUPO DE PRODUCTOS 1/
(MILES US\$)

TIPO	2 011												2 012	TIPO
	ENE	FEB	MAR	ABR	MAY	JUN	JUL	AGO	SET	OCT	NOV	DIC	ENE	
Productos Tradicionales	7 163	1 757	0	122	615	1 161	4 078	7 272	17 590	3 310	2 653	11 759	9 540	Productos Tradicionales
Agrícola	0	309	0	122	155	956	625	783	979	2 790	873	710	99	Agrícola
Mineros	7 163	1 447	0	0	460	205	3 453	6 489	16 611	520	1 780	11 050	9 441	Mineros
Otros	0	0	0	0	0	0	0	0	0	0	0	0	0	Otros
Productos No Tradicionales	1 095	485	692	752	664	1 213	2 207	1 912	1 432	741	771	1 057	581	Productos No Tradicionales
Agropecuarios	1 056	485	688	749	664	1 213	2 207	1 912	1 432	741	763	1 057	517	Agropecuarios
Pesquero	0	0	0	0	0	0	0	0	0	0	0	0	0	Pesquero
Textil	0	0	0	0	0	0	0	0	0	0	6	0	0	Textil
Maderas y papeles y sus manf.	39	0	3	3	0	0	0	0	0	0	0	0	0	Maderas y papeles y sus manf.
Químicos	0	0	0	0	0	0	0	0	0	0	0	0	64	Químicos
Otros	0	0	0	0	0	0	0	0	0	0	1	0	0	Otros
TOTAL EXPORTACIONES	8 258	2 242	692	874	1 279	2 374	6 285	9 184	19 023	4 051	3 424	12 816	10 121	TOTAL EXPORTACIONES

1/ Cifras Preliminares.

Fuente: Superintendencia Nacional de Administración Tributaria-SUNAT.

Elaboración: BCRP, Sucursal Huancayo.

ANEXO 8

HUÁNUCO: EXPORTACIONES FOB DE PRODUCTOS TRADICIONALES 1/
(MILES US\$)

TIPO	2 011												2 012	TIPO
	ENE	FEB	MAR	ABR	MAY	JUN	JUL	AGO	SET	OCT	NOV	DIC	ENE	
Agrícola	0	309	0	122	155	956	625	783	979	2 790	873	710	99	Agrícola
Café	0	309	0	122	155	956	625	783	979	2 790	873	710	99	Café
Resto	0	0	0	0	0	0	0	0	0	0	0	0	0	Resto
Mineros	7 163	1 447	0	0	460	205	3 453	6 489	16 611	520	1 780	11 050	9 441	Mineros
Plata	0	0	0	0	0	0	0	0	0	0	0	0	0	Plata
Cobre	0	0	0	0	0	0	0	3 341	411	0	1 780	0	8 294	Cobre
Plomo	7 163	0	0	0	0	0	0	0	14 719	0	0	9 399	0	Plomo
Zinc	0	1 447	0	0	460	0	3 453	3 148	1 482	520	0	1 651	1 147	Zinc
Resto	0	0	0	0	0	205	0	0	0	0	0	0	0	Resto
Otros	0	0	0	0	0	0	0	0	0	0	0	0	0	Otros
TOTAL	7 163	1 757	0	122	615	1 161	4 078	7 272	17 590	3 310	2 653	11 759	9 540	TOTAL

1/ Cifras Preliminares.

Fuente: Superintendencia de Administración Tributaria.

Elaboración: BCRP, Sucursal Huancayo.

ANEXO 9

HUÁNUCO: EXPORTACIONES FOB DE PRODUCTOS NO TRADICIONALES 1/
(MILES US\$)

TIPO	2 011												2 012	TIPO
	ENE	FEB	MAR	ABR	MAY	JUN	JUL	AGO	SET	OCT	NOV	DIC	ENE	
AGROPECUARIOS	1 056	485	688	749	664	1 213	2 207	1 912	1 432	741	763	1 057	517	AGROPECUARIOS
Legumbres	0	0	7	0	0	0	0	0	0	0	0	0	0	Legumbres
Productos vegetales diversos	16	2	134	24	1	35	30	0	0	0	0	7	2	Productos vegetales diversos
Té, café, cacao y esencias	290	97	0	0	0	473	502	417	43	503	489	173	62	Té, café, cacao y esencias
Resto	750	386	548	725	663	705	1 676	1 495	1 389	238	274	877	453	Resto
PESQUERO	0	0	0	0	0	0	0	0	0	0	0	0	0	PESQUERO
TEXTILES	0	0	0	0	0	0	0	0	0	0	6	0	0	TEXTILES
Prendas de vestir y otras confec.	0	0	0	0	0	0	0	0	0	0	6	0	0	Prendas de vestir y otras confec.
MADERAS Y PAPELES, Y SUS MANF.	39	0	3	3	0	0	0	0	0	0	0	0	0	MADERAS Y PAPELES, Y SUS MANF.
Madera en bruto o en láminas	39	0	3	3	0	0	0	0	0	0	0	0	0	Madera en bruto o en láminas
QUÍMICOS	0	0	0	0	0	0	0	0	0	0	0	0	64	QUÍMICOS
Prod. químicos orgánicos e inorgánicos	0	0	0	0	0	0	0	0	0	0	0	0	0	Prod. químicos orgánicos e inorgánicos
Mat. tintóreas, curtientes y colorantes	0	0	0	0	0	0	0	0	0	0	0	0	0	Mat. tintóreas, curtientes y colorantes
Otros	0	0	0	0	0	0	0	0	0	0	0	0	64	Otros
OTROS NO TRADICIONALES	0	0	0	0	0	0	0	0	0	0	1	0	0	OTROS NO TRADICIONALES
TOTAL	1 095	485	692	752	664	1 213	2 207	1 912	1 432	741	771	1 057	581	TOTAL

1/ Cifras Preliminares.

Fuente: Superintendencia Nacional de Administración Tributaria.

Elaboración: BCRP, Sucursal Huancayo.

ANEXO 10

HUÁNUCO: EXPORTACIONES FOB POR BLOQUE ECONÓMICO Y PAÍSES 1/
(MILES US\$)

BLOQUE ECONÓMICO	2 011												2 012	BLOQUE ECONÓMICO
	ENE	FEB	MAR	ABR	MAY	JUN	JUL	AGO	SET	OCT	NOV	DIC	ENE	
I. AMÉRICA	339	69	313	33	162	764	1 017	1 246	757	2 205	1 081	458	100	I. AMÉRICA
A. TLCAN	6	69	178	7	162	729	881	1 246	757	2 039	932	451	36	A. TLCAN
Canadá	3	0	0	2	2	28	2	284	5	52	96	1	31	Canadá
Estados Unidos	3	69	178	5	160	701	879	714	752	1 987	778	370	5	Estados Unidos
México	0	0	0	0	0	0	0	248	0	0	58	80	0	México
B. CAN	46	0	3	27	0	35	136	0	0	0	0	7	41	B. CAN
Bolivia	39	0	3	3	0	0	0	0	0	0	0	0	41	Bolivia
Colombia	6	0	0	24	0	35	136	0	0	0	0	7	0	Colombia
Ecuador	0	0	0	0	0	0	0	0	0	0	0	0	0	Ecuador
C. MERCOSUR	287	0	0	0	0	0	0	0	0	166	149	0	0	C. MERCOSUR
Argentina	0	0	0	0	0	0	0	0	0	0	8	0	0	Argentina
Brasil	287	0	0	0	0	0	0	0	0	166	141	0	0	Brasil
Paraguay	0	0	0	0	0	0	0	0	0	0	0	0	0	Paraguay
Uruguay	0	0	0	0	0	0	0	0	0	0	0	0	0	Uruguay
D. OTROS PAÍSES	0	0	132	0	0	0	0	0	0	0	0	0	23	D. OTROS PAÍSES
Chile	0	0	0	0	0	0	0	0	0	0	0	0	0	Chile
Venezuela	0	0	0	0	0	0	0	0	0	0	0	0	0	Venezuela
Resto de América	0	0	132	0	0	0	0	0	0	0	0	0	23	Resto de América
II. EUROPA	756	725	378	841	641	1 207	5 238	1 279	1 654	1 098	412	2 030	1 727	II. EUROPA
A. UNIÓN EUROPEA	756	725	378	841	641	1 207	5 238	1 279	1 654	1 098	412	2 030	1 727	A. UNIÓN EUROPEA
Alemania	80	433	0	124	0	377	0	124	194	219	198	677	197	Alemania
Bélgica - Luxemburgo	0	0	0	122	326	0	1 188	577	1 118	607	0	828	0	Bélgica - Luxemburgo
España	0	0	0	0	0	1	3 634	184	0	0	105	0	1 147	España
Francia	0	0	0	0	0	0	0	0	4	0	0	0	0	Francia
Países Bajos	344	182	378	595	315	798	32	0	0	241	0	70	0	Países Bajos
Resto Unión Europea	331	110	0	0	0	31	384	394	338	32	108	455	383	Resto Unión Europea
B. RESTO	0	0	0	0	0	0	0	0	0	0	0	0	0	B. RESTO
Suiza	0	0	0	0	0	0	0	0	0	0	0	0	0	Suiza
Resto de Europa	0	0	0	0	0	0	0	0	0	0	0	0	0	Resto de Europa
III. ASIA	7 163	1 447	0	0	475	365	30	6 658	16 611	748	1 780	10 328	8 294	III. ASIA
China	7 163	1 447	0	0	460	205	0	3 341	16 611	748	1 780	6 624	0	China
Japón	0	0	0	0	0	38	0	0	0	0	0	0	0	Japón
Taiwán	0	0	0	0	0	0	0	0	0	0	0	0	0	Taiwán
Resto de Asia	0	0	0	0	14	122	30	3 317	0	0	0	3 704	8 294	Resto de Asia
IV. AFRICA	0	0	0	0	0	0	0	0	0	0	0	0	0	IV. AFRICA
V. OCEANIA	0	0	0	0	1	37	0	0	0	0	152	0	0	V. OCEANIA
TOTAL EXPORTACIONES	8 258	2 242	692	874	1 279	2 374	6 285	9 184	19 023	4 051	3 424	12 816	10 121	TOTAL EXPORTACIONES

1/ Cifras Preliminares.

Fuente: SUNAT. www.sunat.gob.pe

Elaboración: BCRP. Sucursal Huancayo.

ANEXO 11

HUÁNUCO: INGRESOS CORRIENTES DEL GOBIERNO CENTRAL
(Miles de nuevos soles)

	2 011												2 012	
	ENE	FEB	MAR	ABR	MAY	JUN	JUL	AGO	SET	OCT	NOV	DIC	ENE	
I. INGRESOS TRIBUTARIOS	5 268	3 309	4 104	3 899	3 743	3 632	3 575	4 057	4 231	4 571	4 700	4 613	6 430	I. INGRESOS TRIBUTARIOS
1). Impuesto a la Renta	3 264	2 238	3 037	2 662	2 600	2 392	2 480	2 571	2 877	2 914	3 012	3 045	4 130	1). Impuesto a la Renta
Personas Naturales	1 050	705	710	872	773	717	722	765	822	817	940	996	1 409	Personas Naturales
Personas Jurídicas	2 176	1 508	1 583	1 406	1 633	1 575	1 657	1 681	1 983	1 999	2 018	2 039	2 709	Personas Jurídicas
Regularización	38	26	744	383	194	99	101	125	73	99	54	10	11	Regularización
2). Impuesto a las Importaciones	0	0	0	0	0	0	0	0	0	0	0	0	0	2). Impuesto a las Importaciones
3). Impuesto a la Prod. y Consumo	1 278	550	369	366	519	495	452	428	437	628	643	811	1 090	3). Impuesto a la Prod. y Consumo
Impuesto General a las Ventas	1 268	546	362	360	511	489	445	421	430	620	636	803	1 085	Impuesto General a las Ventas
Impuesto Selectivo al Consumo (ISC)	11	5	7	6	9	5	7	8	8	8	7	7	6	Impuesto Selectivo al Consumo (ISC)
4). Otros Ingresos Tributarios	725	520	699	871	623	745	644	1 057	916	1 029	1 044	758	1 209	4). Otros Ingresos Tributarios
II. INGRESOS NO TRIBUTARIOS	0	0	0	0	0	0	0	0	0	0	0	0	0	II. INGRESOS NO TRIBUTARIOS
TOTAL INGRESOS CORRIENTES (I+II)	5 268	3 309	4 104	3 899	3 743	3 632	3 575	4 057	4 231	4 571	4 700	4 613	6 430	TOTAL INGRESOS CORRIENTES (I+II)

Fuente: Superintendencia Nacional de Administración Tributaria - SUNAT.

Elaboración: BCRP, Sucursal Huancayo.

ANEXO 12

HUÁNUCO: GASTOS DEL SECTOR PÚBLICO A NIVEL DE DEVENGADOS POR NIVELES DE GOBIERNO 1/
(Miles de nuevos soles)

Niveles de Gobierno	2 011												2 012	Niveles de Gobierno
	ENE	FEB	MAR	ABR	MAY	JUN	JUL	AGO	SET	OCT	NOV	DIC	ENE	
Gobierno Central o Nacional	51 926	64 099	43 144	31 614	41 582	42 996	60 942	35 973	45 983	36 449	55 695	94 909	15 950	Gobierno Central o Nacional
Gobierno Regional de Huánuco	24 663	37 054	37 720	33 272	39 821	42 989	43 464	42 801	42 301	55 449	67 300	111 696	30 558	Gobierno Regional de Huánuco
Gobierno Local (Municipios)	2 014	13 926	19 241	15 511	19 638	23 653	29 651	33 157	32 763	45 559	45 440	119 020	8 102	Gobierno Local (Municipios)
TOTAL	78 603	115 079	100 105	80 397	101 041	109 638	134 057	111 931	121 046	137 456	168 435	325 625	54 609	TOTAL

1/ Gasto Devengado: Asociado a la verificación del cumplimiento de las obligaciones, esto es la entrega del bien o prestación del servicio.

Fuente: Ministerio de Economía y Finanzas - SIAF.

Elaboración: BCRP, Sucursal Huancaayo.

ANEXO 13

HUÁNUCO: GASTOS DEVENGADOS DEL GOBIERNO CENTRAL POR GENÉRICA DE GASTO 1/
(Miles de nuevos soles)

Generica de Gasto	2 011												2 012	Generica de Gasto
	ENE	FEB	MAR	ABR	MAY	JUN	JUL	AGO	SET	OCT	NOV	DIC	ENE	
GASTOS CORRIENTES	47 595	53 196	38 818	26 362	37 468	31 015	50 114	31 241	41 720	24 884	42 798	71 655	14 743	GASTOS CORRIENTES
5-21: Personal y Obligaciones Sociales	7 470	6 651	6 741	7 219	6 873	7 194	8 582	7 163	7 327	7 609	7 306	8 188	8 112	5-21: Personal y Obligaciones Sociales
5-22: Pensiones y Otras Prest. Sociales	3 050	7 969	5 112	5 152	6 039	3 811	7 849	4 882	3 204	6 083	4 574	8 718	2 927	5-22: Pensiones y Otras Prest. Sociales
5-23: Bienes y Servicios	24 291	31 577	12 916	11 764	11 234	17 687	22 829	15 624	18 750	8 802	28 428	24 633	1 291	5-23: Bienes y Servicios
5-24: Donaciones y Transferencias	1 905	1 997	2 089	1 801	1 653	1 925	2	3 810	1 894	1 984	2 140	9 591	2 346	5-24: Donaciones y Transferencias
5-25: Otros Gastos Corrientes	10 879	5 001	11 960	426	11 671	398	10 852	-238	10 544	405	351	20 525	68	5-25: Otros Gastos Corrientes
GASTOS DE CAPITAL	4 330	10 903	4 325	5 253	4 114	11 981	10 828	4 731	4 262	11 565	12 896	23 254	1 207	GASTOS DE CAPITAL
6-26: Adquisición de Activos No Financieros	4 186	3 818	4 215	3 956	4 063	9 080	9 310	3 726	3 672	10 665	11 734	17 987	1 207	6-26: Adquisición de Activos No Financieros
6-27: Adquisición de Activos Financieros														6-27: Adquisición de Activos Financieros
6-24: Donaciones y Transferencias	7	95	9	168	39	840	173	240	310	557	1 078	3 668	0	6-24: Donaciones y Transferencias
6-25: Otros Gastos de Capital	138	6 990	102	1 128	12	2 061	1 345	765	281	343	84	1 599	0	6-25: Otros Gastos de Capital
TOTAL GOBIERNO CENTRAL	51 926	64 099	43 144	31 614	41 582	42 996	60 942	35 973	45 983	36 449	55 695	94 909	15 950	TOTAL GOBIERNO CENTRAL

1/ Gastos en el departamento de la Presidencia del Consejo de Ministros (PCM), Poder Judicial, Ministerio Público, RENIEC y Ministerios.

Gasto Devengado: Asociado a la verificación del cumplimiento de las obligaciones, esto es la entrega del bien o prestación del servicio.

Fuente: Ministerio de Economía y Finanzas - SIAF

Elaboración: BCRP, Sucursal Huancaayo.

ANEXO 14

HUÁNUCO: GASTOS DEVENGADOS DEL GOBIERNO REGIONAL DE HUÁNUCO POR GENÉRICA DE GASTO 1/

(Miles de nuevos soles)

Generica de Gasto	2 011												2 012	Generica de Gasto
	ENE	FEB	MAR	ABR	MAY	JUN	JUL	AGO	SET	OCT	NOV	DIC	ENE	
GASTOS CORRIENTES	24 663	26 633	23 079	26 653	27 624	29 052	35 047	30 513	31 063	32 443	34 994	58 646	30 050	GASTOS CORRIENTES
5-21: Personal y Obligaciones Sociales	19 074	20 345	15 636	18 576	19 032	18 971	22 488	19 179	19 616	20 199	19 661	25 935	24 597	5-21: Personal y Obligaciones Sociales
5-22: Pensiones y Otras Prest. Sociales	4 113	2 899	2 959	2 943	2 920	2 905	3 919	2 917	2 951	3 089	2 969	4 376	4 233	5-22: Pensiones y Otras Prest. Sociales
5-23: Bienes y Servicios	1 224	3 136	3 336	4 369	4 808	5 909	7 212	7 230	7 858	7 775	10 872	20 556	991	5-23: Bienes y Servicios
5-25: Otros Gastos Corrientes	253	253	1 147	765	864	1 267	1 428	1 187	639	1 380	1 491	7 779	229	5-25: Otros Gastos Corrientes
GASTOS DE CAPITAL	0	10 421	14 641	6 619	12 197	13 938	8 417	12 289	11 237	23 006	32 307	53 049	508	GASTOS DE CAPITAL
6-26: Adquisición de Activos No Financieros	0	10 421	14 457	6 571	12 097	13 717	8 223	12 234	11 119	22 868	32 210	50 003	508	6-26: Adquisición de Activos No Financieros
6-27: Adquisición de Activos Financieros	0	0	184	48	100	221	194	55	118	138	97	70	0	6-27: Adquisición de Activos Financieros
6-24: Donaciones y Transferencias	0	0	0	0	0	0	0	0	0	0	0	2 976	0	6-24: Donaciones y Transferencias
6-25: Otros Gastos de Capital	0	0	0	0	0	0	0	0	0	0	0	0	0	6-25: Otros Gastos de Capital
TOTAL GOBIERNO REGIONAL	24 663	37 054	37 720	33 272	39 821	42 989	43 464	42 801	42 301	55 449	67 300	111 696	30 558	TOTAL GOBIERNO REGIONAL

1/ Gastos del Gobierno Regional de Huánuco a través de su Sede Central y Unidades Ejecutoras

Gasto Devengado: Asociado a la verificación del cumplimiento de las obligaciones, esto es la entrega del bien o prestación del servicio.

Fuente: Ministerio de Economía y Finanzas - SIAF

Elaboración: BCRP, Sucursal Huancaayo.

ANEXO 15

HUÁNUCO: GASTOS DEVENGADOS DE LOS GOBIERNOS LOCALES POR GENÉRICA DE GASTO 1/

(Miles de nuevos soles)

Generica de Gasto	2 011												2 012	Generica de Gasto
	ENE	FEB	MAR	ABR	MAY	JUN	JUL	AGO	SET	OCT	NOV	DIC	ENE	
GASTOS CORRIENTES	1 942	10 855	12 067	10 665	13 656	13 017	14 896	13 216	14 781	13 982	16 737	29 607	5 627	GASTOS CORRIENTES
5-21: Personal y Obligaciones Sociales	1 737	5 839	4 058	3 821	3 793	3 600	4 772	3 841	3 822	3 879	3 983	5 551	2 532	5-21: Personal y Obligaciones Sociales
5-22: Pensiones y Otras Prest. Sociales	50	441	577	965	2 040	1 678	2 269	2 161	1 857	2 033	1 833	5 062	206	5-22: Pensiones y Otras Prest. Sociales
5-23: Bienes y Servicios	130	4 493	6 931	5 553	7 026	6 538	6 745	6 013	7 773	7 154	7 836	16 016	2 794	5-23: Bienes y Servicios
5-24: Donaciones y Transferencias	25	67	472	300	744	1 108	1 085	1 146	1 003	848	2 903	2 624	18	5-24: Donaciones y Transferencias
5-25: Otros Gastos Corrientes	0	16	28	25	53	94	25	56	327	68	182	355	77	5-25: Otros Gastos Corrientes
GASTOS DE CAPITAL	72	3 059	6 949	4 811	5 832	10 636	14 551	19 752	17 853	30 931	28 139	87 937	2 475	GASTOS DE CAPITAL
6-26: Adquisición de Activos No Financieros	72	3 059	6 949	4 811	5 832	10 528	14 551	19 752	17 795	30 791	27 909	85 695	2 475	6-26: Adquisición de Activos No Financieros
6-24: Donaciones y Transferencias	0	0	0	0	0	0	0	0	58	100	0	0	0	6-24: Donaciones y Transferencias
6-25: Otros Gastos de Capital	0	0	0	0	0	109	0	0	0	40	230	2 241	0	6-25: Otros Gastos de Capital
SERVICIO DE LA DEUDA	0	11	225	35	150	0	205	189	129	645	563	1 476	0	SERVICIO DE LA DEUDA
7-28: Servicio de la Deuda Pública	0	11	225	35	150	0	205	189	129	645	563	1 476	0	7-28: Servicio de la Deuda Pública
TOTAL GOBIERNOS LOCALES	2 014	13 926	19 241	15 511	19 638	23 653	29 651	33 157	32 763	45 559	45 440	119 020	8 102	TOTAL GOBIERNOS LOCALES

1/ Gastos de todas las Municipalidades provinciales y distritales.

Gasto Devengado: Asociado a la verificación del cumplimiento de las obligaciones, esto es la entrega del bien o prestación del servicio.

Fuente: Ministerio de Economía y Finanzas - SIAF

Elaboración: BCRP, Sucursal Huancaayo.

ANEXO 16

HUÁNUCO: INVERSIONES DEVENGADAS DEL SECTOR PÚBLICO POR NIVELES DE GOBIERNO 1/

(Miles de nuevos soles)

Niveles de Gobierno	2 011												2 012	Niveles de Gobierno
	ENE	FEB	MAR	ABR	MAY	JUN	JUL	AGO	SET	OCT	NOV	DIC	ENE	
Gobierno Central o Nacional	4 186	3 818	4 215	3 956	4 063	9 080	9 310	3 726	3 672	10 665	11 734	17 987	1 207	Gobierno Central o Nacional
Gobierno Regional de Huánuco	0	10 421	14 457	6 571	12 097	13 717	8 223	12 234	11 119	22 868	32 210	50 003	508	Gobierno Regional de Huánuco
Gobierno Local (Municipios)	72	3 059	6 949	4 811	5 832	10 528	14 551	19 752	17 795	30 791	27 909	85 695	2 475	Gobierno Local (Municipios)
TOTAL	4 258	17 298	25 621	15 339	21 991	33 324	32 084	35 711	32 586	64 325	71 852	153 685	4 190	TOTAL

1/ Gasto Devengado: Asociado a la verificación del cumplimiento de las obligaciones, esto es la entrega del bien o prestación del servicio.

Fuente: Ministerio de Economía y Finanzas - SIAF.

Elaboración: BCRP, Sucursal Huancayo.

ANEXO 17

HUÁNUCO: INVERSIONES DEVENGADAS DEL GOBIERNO CENTRAL POR FUNCIONES 1/

(Miles de nuevos soles)

Funciones	2 011												2 012	Funciones
	ENE	FEB	MAR	ABR	MAY	JUN	JUL	AGO	SET	OCT	NOV	DIC	ENE	
03: Plan., Gest. y Reserv. de Contingencia	0	5	0	0	0	0	0	0	0	0	0	0	1 780	03: Plan., Gest. y Reserv. de Contingencia
04: Defensa y Seguridad Nacional	0	0	0	112	40	41	30	12	0	0	245	52	0	04: Defensa y Seguridad Nacional
05: Orden Público y Seguridad	0	0	6	194	0	3	0	2	0	0	29	26	0	05: Orden Público y Seguridad
06: Justicia	0	29	25	40	141	48	22	94	165	23	9	800	0	06: Justicia
07: Trabajo	0	0	0	0	0	0	0	0	0	0	0	0	0	07: Trabajo
08: Comercio	0	0	0	0	0	0	0	0	0	0	0	0	0	08: Comercio
09: Turismo	1	2	0	0	0	0	0	0	0	0	0	0	0	09: Turismo
10: Agropecuaria	804	1 047	912	1 285	1 985	2 482	1 168	907	949	1 157	2 680	3 715	658	10: Agropecuaria
12: Energía	1 841	392	457	260	60	859	538	577	442	332	161	153	69	12: Energía
15: Transporte	777	2 308	2 535	1 204	430	1 347	5 407	677	282	2 388	943	227	461	15: Transporte
16: Comunicaciones	0	0	7	6	0	56	179	160	0	0	26	15	0	16: Comunicaciones
17: Ambiente	0	0	0	0	0	0	0	0	0	0	0	232	0	17: Medio Ambiente
18: Saneamiento	0	0	0	0	4	0	86	2	0	0	3	0	0	18: Saneamiento
19: Vivienda y Desarrollo Urbano	0	0	0	0	0	0	8	8	11	0	44	50	0	19: Vivienda y Desarrollo Urbano
20: Salud	21	22	7	4	734	984	1 026	13	21	5 619	78	1 155	19	20: Salud
21: Cultura y Deporte	0	0	0	0	0	0	0	0	0	0	0	4	0	21: Cultura y Deporte
22: Educación	741	13	266	851	667	3 260	846	1 254	1 798	1 146	7 516	9 773	0	22: Educación
23: Protección Social	0	0	0	0	4	0	0	21	5	0	0	5	0	23: Protección Social
TOTAL GOBIERNO CENTRAL	4 186	3 818	4 215	3 956	4 063	9 080	9 310	3 726	3 672	10 665	11 734	17 987	1 207	TOTAL GOBIERNO CENTRAL

1/ Gastos en el departamento de la Presidencia del Consejo de Ministros (PCM), Poder Judicial, Ministerio Público, RENIEC y Ministerios.

Gasto Devengado: Asociado a la verificación del cumplimiento de las obligaciones, esto es la entrega del bien o prestación del servicio.

Fuente: Ministerio de Economía y Finanzas - SIAF

Elaboración: BCRP, Sucursal Huancayo.

ANEXO 18

HUÁNUCO: INVERSIONES DEVENGADAS DEL GOBIERNO REGIONAL POR FUNCIONES 1/
(Miles de nuevos soles)

Funciones	2 011												2 012	Funciones
	ENE	FEB	MAR	ABR	MAY	JUN	JUL	AGO	SET	OCT	NOV	DIC	ENE	
03: Plan., Gest. y Reserv. de Contingencia	0	90	61	74	63	67	142	224	139	180	155	1 421	29	03: Plan., Gest. y Reserv. de Contingencia
04: Defensa y Seguridad Nacional	0	0	0	0	0	0	0	0	0	0	0	0	0	04: Defensa y Seguridad Nacional
05: Orden Público y Seguridad	0	20	2	0	0	10	47	6	2	1 382	1 580	150	5	05: Orden Público y Seguridad
07: Trabajo	0	0	0	0	0	0	0	0	0	0	10	11	0	07: Trabajo
09: Turismo	0	0	0	0	0	0	1	0	61	1	2	31	0	09: Turismo
10: Agropecuaria	0	143	123	150	175	148	1 929	700	618	2 565	3 532	3 590	126	10: Agropecuaria
11: Pesca	0	0	0	0	0	0	0	0	0	0	0	4	0	11: Pesca
12: Energía	0	26	98	32	224	451	182	190	566	803	524	830	4	12: Energía
13: Minería	0	0	0	0	0	0	0	0	0	0	0	0	0	13: Minería
14: Industria	0	10	10	10	10	12	11	6	0	0	0	3	0	14: Industria
15: Transporte	0	3 085	2 278	1 619	1 980	1 585	1 476	1 923	2 712	4 011	4 487	6 418	204	15: Transporte
16: Comunicaciones	0	0	0	0	0	0	10	0	0	11	0	0	0	16: Comunicaciones
17: Ambiente	0	1 249	671	410	249	223	136	277	207	161	153	165	0	17: Medio Ambiente
18: Saneamiento	0	4 117	4 484	800	5 367	8 613	24	4 148	1 164	822	2 957	14 187	17	18: Saneamiento
19: Vivienda y Desarrollo Urbano	0	0	0	0	0	5	93	1	0	45	88	20	0	19: Vivienda y Desarrollo Urbano
20: Salud	0	298	684	831	851	701	298	2 977	2 255	4 501	5 001	8 786	15	20: Salud
21: Cultura y Deporte	0	213	123	6	516	27	6	0	0	51	14	21	0	21: Cultura y Deporte
22: Educación	0	1 150	5 907	2 626	2 644	1 852	3 749	1 760	3 357	8 302	13 660	13 542	108	22: Educación
23: Protección Social	0	19	15	14	17	24	117	22	39	32	45	826	0	23: Protección Social
TOTAL GOBIERNO REGIONAL	0	10 421	14 457	6 571	12 097	13 717	8 223	12 234	11 119	22 868	32 210	50 003	508	TOTAL GOBIERNO REGIONAL

1/ Gastos del Gobierno Regional de Huánuco a través de su Sede Central y Unidades Ejecutoras

Gasto Devengado: Asociado a la verificación del cumplimiento de las obligaciones, esto es la entrega del bien o prestación del servicio.

Fuente: Ministerio de Economía y Finanzas - SIAF

Elaboración: BCRP, Sucursal Huancayo.

ANEXO 19

HUÁNUCO: INVERSIONES DEVENGADAS DE LOS GOBIERNO LOCALES POR FUNCIONES 1/
(Miles de nuevos soles)

Funciones	2 011												2 012	Funciones
	ENE	FEB	MAR	ABR	MAY	JUN	JUL	AGO	SET	OCT	NOV	DIC	ENE	
03: Plan., Gest. y Reserv. de Contingencia	20	143	601	566	857	660	1 166	873	1 319	1 085	1 652	3 501	247	03: Plan., Gest. y Reserv. de Contingencia
05: Orden Público y Seguridad	0	0	50	20	7	25	79	120	112	298	286	335	3	05: Orden Público y Seguridad
08: Comercio	0	0	0	29	14	98	42	65	61	120	50	296	4	08: Comercio
09: Turismo	0	0	3	0	0	0	4	0	0	0	41	2	0	09: Turismo
10: Agropecuaria	16	14	121	44	165	563	541	769	431	787	2 004	1 824	142	10: Agropecuaria
11: Pesca	0	0	77	16	13	49	27	11	15	65	61	76	0	11: Pesca
12: Energía	0	0	2	218	348	45	72	551	26	234	308	1 294	5	12: Energía
14: Industria	0	0	0	0	0	0	0	0	0	0	0	0	0	14: Industria
15: Transporte	34	296	1 348	928	1 161	1 879	5 745	5 181	5 085	4 092	4 350	11 185	800	15: Transporte
16: Comunicaciones	0	0	7	17	48	34	11	9	12	60	3	4	0	16: Comunicaciones
17: Ambiente	0	30	364	17	71	26	68	53	183	357	662	1 915	28	17: Medio Ambiente
18: Saneamiento	1	714	1 492	1 230	812	1 235	1 701	7 090	3 867	17 053	11 121	34 371	319	18: Saneamiento
19: Vivienda y Desarrollo Urbano	0	42	162	216	109	71	168	640	267	198	297	686	185	19: Vivienda y Desarrollo Urbano
20: Salud	0	4	35	250	192	188	460	577	765	621	865	1 230	81	20: Salud
21: Cultura y Deporte	0	1 152	491	139	374	249	543	1 201	738	543	2 552	3 221	107	21: Cultura y Deporte
22: Educación	0	647	1 891	1 022	1 487	5 177	3 839	2 401	4 777	5 201	3 531	25 405	544	22: Educación
23: Protección Social	0	17	305	101	173	227	83	210	136	78	127	349	10	23: Protección Social
24: Previsión Social	0	0	0	0	0	0	0	0	0	0	0	0	0	24: Previsión Social
TOTAL GOBIERNO LOCALES	72	3 059	6 949	4 811	5 832	10 528	14 551	19 752	17 795	30 791	27 909	85 695	2 475	TOTAL GOBIERNO LOCALES

1/ Gastos de todas las Municipalidades provinciales y distritales.

Gasto Devengado: Asociado a la verificación del cumplimiento de las obligaciones, esto es la entrega del bien o prestación del servicio.

Fuente: Ministerio de Economía y Finanzas - SIAF

Elaboración: BCRP, Sucursal Huancayo.

ANEXO 20

HUÁNUCO: DEPÓSITOS EN EL SISTEMA FINANCIERO
(Miles de nuevos soles)

ENTIDADES FINANCIERAS	2011												2012
	ENE	FEB	MAR	ABR	MAY	JUN	JUL	AGO	SET	OCT	NOV	DIC	ENE
I. EMPRESAS BANCARIAS	211 988	215 867	222 103	223 149	221 100	235 007	234 442	227 995	236 142	226 487	227 712	238 289	255 458
Crédito	72 375	71 679	74 999	75 604	75 870	78 807	72 517	76 305	78 773	77 825	77 935	79 978	88 385
Scotiabank	13 194	12 766	13 579	13 114	13 305	18 913	16 286	16 745	17 239	16 907	16 370	20 439	19 385
Continental	118 569	123 405	125 635	126 864	123 955	129 593	137 563	126 424	131 607	123 424	125 111	129 403	139 205
M Banco	6 687	6 857	6 871	6 510	6 932	6 544	6 908	7 233	7 203	7 079	6 989	7 128	6 884
Banco del Trabajo													
Banco Financiero	108	118	116	99	91	112	151	271	293	212	239	242	335
Azteca del Perú	1 056	1 043	903	959	948	1 039	1 017	1 017	1 028	1 041	1 068	1 099	1 123
Interbank													140
II. INSTITUCIONES DE MICROFINANZAS	53 672	53 976	54 411	55 626	57 556	58 110	60 502	63 695	65 801	65 922	67 990	71 842	72 599
Empresas Financieras	3 807	3 761	3 537	3 833	3 547	3 919	3 782	4 302	4 532	5 112	5 811	5 602	5 765
CrediScotia	3 468	3 409	3 264	3 501	3 214	3 485	3 267	3 413	3 503	3 663	4 082	3 952	4 086
Financiera TFC	-	-	-	-	-	-	-	-	-	-	-	-	-
Financiera Confianza	339	352	273	332	332	435	498	829	1 029	1 449	1 686	1 594	1 679
Financiera Efectiva	-	-	-	-	-	-	-	-	-	-	-	-	-
Financiera Edificar	-	-	-	-	-	-	17	61	-	-	43	56	-
Cajas Municipales	49 311	49 692	50 342	51 268	53 475	53 676	56 201	58 869	60 720	60 290	61 675	65 685	66 327
CMAC Piura	786	784	1 072	942	949	1 173	1 520	1 598	1 704	1 319	1 562	1 610	2 023
CMAC Huancayo	12 509	12 083	12 293	12 747	13 348	13 670	13 884	14 281	14 662	14 972	15 953	17 295	18 243
CMAC Maynas	29 908	30 777	30 866	31 590	32 795	32 957	34 399	36 316	36 869	35 927	36 194	37 812	37 435
CMAC Del Santa	1 707	1 775	1 759	1 699	1 628	1 566	1 734	1 585	1 688	2 113	1 929	2 015	2 021
CMAC Arequipa	4 400	4 273	4 352	4 290	4 754	4 310	4 536	4 806	5 239	5 323	5 532	6 395	6 007
CMAC Trujillo							128	284	558	635	505	558	598
Cajas Rurales	554	523	531	525	534	515	519	524	549	520	503	556	507
Credinka	554	523	531	525	534	515	519	524	549	520	503	556	507
EDPYMES	-	-	-	-	-	-	-	-	-	-	-	-	-
Edpyme Confianza													
Edpyme Efectiva													
Edpyme Solidaridad													
Edpyme Proempresa													
III. ENTIDADES ESTATALES	111 838	119 839	124 972	118 235	123 415	118 971	130 682	121 782	132 823	123 455	121 562	138 835	159 353
Banco de la Nación	111 838	119 839	124 972	118 235	123 415	118 971	130 682	121 782	132 823	123 455	121 562	138 835	159 353
TOTAL (I + II + III)	377 498	389 682	401 486	397 011	402 071	412 089	425 626	413 473	434 767	415 864	417 263	448 966	487 411
En Moneda Nacional (M/N)	308 655	321 235	328 608	320 759	325 394	330 655	345 110	334 783	350 678	335 605	333 597	366 017	402 321
En Moneda Extranjera (M/E)	68 843	68 447	72 878	76 251	76 677	81 434	80 516	78 690	84 089	80 259	83 666	82 950	85 090

Fuente: Superintendencia de Banca y Seguros (SBS).

Elaboración: BCRP, Sucursal Huancayo.

ANEXO 21

HUÁNUCO: DEPÓSITOS DEL SISTEMA FINANCIERO, POR PRINCIPALES PROVINCIAS - ENERO 2012
(Miles de nuevos soles)

ENTIDADES FINANCIERAS	DEPÓSITOS						TOTAL DEPÓSITOS		
	HUÁNUCO			LEONCIO PRADO			HUÁNUCO		
	M/N	M/E	TOTAL	M/N	M/E	TOTAL	M/N	M/E	TOTAL
I. EMPRESAS BANCARIAS	145 987	58 171	204 158	34 342	16 958	51 300	180 330	75 129	255 458
Crédito	45 739	20 262	66 002	16 079	6 304	22 383	61 819	26 567	88 385
Scotiabank	12 797	6 588	19 385	0	0	0	12 797	6 588	19 385
Continental	80 012	30 276	110 288	18 263	10 654	28 917	98 275	40 930	139 205
Mi Banco	5 943	941	6 884				5 943	941	6 884
Financiero 1/	334	1	335	0	0	0	334	1	335
Azteca del Perú 2/	1 048	75	1 123				1 048	75	1 123
Interbank 3/	114	27	140				114	27	140
II. INSTITUCIONES DE MICROFINANZAS	46 631	6 334	52 965	17 856	1 778	19 635	64 487	8 112	72 599
EMPRESAS FINANCIERAS	3 865	865	4 730	980	54	1 035	4 845	920	5 765
CrediScotia 4/	2 899	606	3 505	527	54	581	3 425	661	4 086
Financiera TFC 5/	0	0	0	0	0	0	0	0	0
Financiera Confianza 6/	966	259	1 225	454	0	454	1 420	259	1 679
Financiera Efectiva 7/	0	0	0	0	0	0	0	0	0
Financiera Edificar 8/	0	0	0				0	0	0
CAJAS MUNICIPALES	42 403	5 351	47 754	16 849	1 724	18 573	59 252	7 075	66 327
CMAC Piura 9/	275	19	294	1 508	221	1 729	1 783	240	2 023
CMAC Huancayo	13 009	917	13 926	4 070	247	4 317	17 079	1 164	18 243
CMAC Maynas	24 673	3 663	28 337	8 508	591	9 098	33 181	4 254	37 435
CMAC Del Santa 10/	801	106	907	686	428	1 114	1 487	534	2 021
CMAC Arequipa 11/	3 048	644	3 692	2 078	237	2 315	5 125	881	6 007
CMAC Trujillo 12/	597	1	598				597	1	598
CAJAS RURALES	363	117	480	27	0	27	390	117	507
Credinka 13/	363	117	480	27	0	27	390	117	507
EDPYMES	0	0	0	0	0	0	0	0	0
Edpyme Solidaridad 14/	0	0	0	0	0	0	0	0	0
Edpyme Proempresa 15/	0	0	0				0	0	0
III. ENTIDADES ESTATALES	93 293	1 498	94 791	35 846	350	36 196	157 504	1 849	159 353
Banco de la Nación	93 293	1 498	94 791	35 846	350	36 196	157 504	1 849	159 353
TOTAL (I + II + III)	285 911	66 003	351 914	88 045	19 087	107 131	402 321	85 090	487 411

1/ Banco Financiero a partir de marzo de 2009.

2/ Azteca del Perú, a partir de febrero de 2008.

3/ Interbank a partir de enero 2012

4/ CrediScotia a partir de enero de 2009, antes Banco de Trabajo.

5/ Financiera TFC a partir de agosto de 2008.

6/ Financiera Confianza a partir de setiembre de 2009.

7/ Financiera Efectiva a partir de abril de 2010, antes Edpyme Efectiva

8/ Financiera Edificar a partir de junio de 2011

9/ CMAC Piura a partir de julio de 2008.

10/ CMAC del Santa a partir de agosto de 2008.

11/ CMAC Arequipa a partir de octubre 2008.

12/ CMAC Trujillo a partir de julio 2011

13/ Credinka a partir de marzo de 2009.

14/ Pyme Solidaridad a partir de octubre de 2009.

15/ Pyme Proempresa a partir de noviembre de 2011

Fuente: SUPERINTENDENCIA DE BANCA Y SEGUROS.

Elaboración: BCRP, Sucursal Huancayo.

ANEXO 22

HUÁNUCO: CRÉDITO DEL SISTEMA FINANCIERO AL SECTOR PRIVADO
(Miles de nuevos soles)

ENTIDADES FINANCIERAS	2011												2012
	ENE	FEB	MAR	ABR	MAY	JUN	JUL	AGO	SET	OCT	NOV	DIC	ENE
I. EMPRESAS BANCARIAS	335 788	345 264	357 281	366 096	372 159	382 326	390 034	394 549	408 010	413 478	424 974	426 257	427 577
Crédito	132 697	134 712	140 442	144 918	147 405	152 323	156 253	160 436	163 742	167 275	170 683	173 902	174 237
Scotiabank	26 054	26 626	26 285	25 800	25 606	25 502	25 175	25 398	26 328	26 475	27 347	28 037	27 829
Continental	139 231	146 052	151 749	156 454	158 961	164 440	167 218	167 837	177 294	178 430	185 260	181 970	182 889
Mi Banco	36 581	36 592	37 487	37 558	38 528	38 992	39 453	38 773	38 522	38 935	39 288	39 883	40 088
Banco del Trabajo													
Financiero	398	403	388	388	370	370	352	337	337	347	369	362	354
Azteca del Perú	827	879	929	978	1 290	700	1 583	1 768	1 788	2 015	2 028	2 103	2 090
Interbank													90
II. INSTITUCIONES DE MICROFINANZAS	240 013	246 885	252 050	257 640	263 615	268 153	286 933	293 135	301 137	309 283	320 514	331 003	333 403
Empresas Financieras	63 854	66 491	69 252	72 468	75 001	78 082	83 844	87 387	91 305	96 546	102 464	106 912	110 130
CrediScotia	46 723	49 198	51 895	53 375	56 068	58 329	60 046	60 928	62 669	65 134	69 538	71 028	72 933
Financiera TFC	2 654	2 802	2 913	3 948	3 099	3 373	3 154	3 587	3 825	4 126	4 126	4 976	5 050
Financiera Confianza	10 560	10 653	10 518	11 085	11 606	12 029	15 582	16 628	17 379	18 424	18 648	19 318	19 671
Financiera Efectiva	3 918	3 839	3 925	4 060	4 228	4 276	4 415	4 469	4 510	4 672	4 716	5 248	5 290
Financiera Edificar						74	647	1 776	2 921	4 190	5 437	6 343	7 186
Cajas Municipales	147 488	151 266	153 508	155 819	159 369	161 174	174 487	177 669	182 016	185 284	190 881	196 194	195 395
CMA C Piura	10 185	10 873	11 611	11 959	12 803	13 016	13 349	13 208	14 043	14 218	15 391	15 983	16 516
CMA C Huancayo	46 219	47 422	48 601	50 126	51 448	52 866	54 486	55 595	56 684	58 374	60 684	63 064	62 748
CMA C Maynas	46 715	46 923	47 024	47 577	47 580	47 072	47 641	48 208	48 163	47 820	48 044	48 773	47 460
CMA C Del Santa	18 733	18 839	18 709	18 153	18 392	18 414	18 555	18 445	18 385	18 626	19 071	19 413	19 307
CMA C Arequipa	25 636	27 208	27 564	28 004	29 147	29 807	30 682	31 656	32 784	33 480	34 561	35 621	35 832
CMA C Trujillo							9 774	10 557	11 957	12 766	13 130	13 339	13 531
Cajas Rurales	13 428	13 340	13 306	13 156	12 793	12 504	12 208	11 652	11 412	11 015	10 287	9 812	9 375
Credinka	13 428	13 340	13 306	13 156	12 793	12 504	12 208	11 652	11 412	11 015	10 287	9 812	9 375
EDPYMES	15 244	15 787	15 984	16 197	16 452	16 394	16 394	16 427	16 404	16 439	16 882	18 085	18 503
Edpyme Confianza													
Edpyme Efectiva													
Edpyme Solidaridad	15 244	15 787	15 984	16 197	16 452	16 394	16 394	16 427	16 404	16 439	16 805	17 474	17 498
Edpyme Proempresa											77	611	1 006
III. ENTIDADES ESTATALES	61 594	61 594	61 594	61 957	61 957	64 128	68 041	68 539	68 017	69 199	69 179	69 067	69 468
Banco de la Nación	61 594	61 594	61 594	61 957	61 957	64 128	68 041	68 539	68 017	69 199	69 179	69 067	69 468
TOTAL (I + II + III)	637 395	653 743	670 924	685 694	697 732	714 606	745 008	756 223	777 164	791 960	814 666	826 328	830 448
En M/N	543 120	554 464	569 658	583 511	594 936	611 174	640 116	653 638	669 001	683 257	703 155	718 571	724 204
En M/E	94 275	99 279	101 266	102 183	102 795	103 432	104 892	102 585	108 163	108 703	111 511	107 757	106 244

Fuente: Superintendencia de Banca y Seguros (SBS).

Elaboración: BCRP, Sucursal Huancayo.

ANEXO 23

HUÁNUCO: CRÉDITOS DEL SISTEMA FINANCIERO, POR PRINCIPALES PROVINCIAS - ENERO 2012
(Miles de nuevos soles)

ENTIDADES FINANCIERAS	COLOCACIONES						TOTAL COLOCACIONES		
	HUÁNUCO			LEONCIO PRADO			HUÁNUCO		
	M/N	M/E	TOTAL	M/N	M/E	TOTAL	M/N	M/E	TOTAL
I. EMPRESAS BANCARIAS	266 454	77 202	343 655	63 779	20 143	83 922	330 233	97 344	427 577
Crédito	117 726	25 187	142 913	28 755	2 568	31 323	146 481	27 755	174 237
Scotiabank	22 751	5 079	27 829				22 751	5 079	27 829
Continental	85 063	45 227	130 290	35 024	17 575	52 599	120 087	62 802	182 889
Mi Banco	38 380	1 708	40 088				38 380	1 708	40 088
Financiero 1/	353	0	354	0	0	0	353	0	354
Azteca del Perú 2/	2 090	0	2 090				2 090	0	2 090
Interbank 3/	90	0	90				90	0	90
II. INSTITUCIONES DE MICROFINANZAS	205 683	6 528	212 212	118 820	2 371	121 191	324 503	8 900	333 403
EMPRESAS FINANCIERAS	76 034	13	76 047	33 642	442	34 084	109 675	455	110 130
CrediScotia 3/	49 448	13	49 462	23 030	442	23 472	72 478	455	72 933
Financiera TFC 4/	3 839	0	3 839	1 211	0	1 211	5 050	0	5 050
Financiera Confianza 5/	12 995	0	12 995	6 676	0	6 676	19 671	0	19 671
Financiera Efectiva 6/	2 565	0	2 565	2 724	0	2 724	5 290	0	5 290
Financiera Edificar 7/	7 186	0	7 186				7 186	0	7 186
CAJAS MUNICIPALES	109 114	6 515	115 629	77 836	1 929	79 765	186 950	8 444	195 395
CMAC Piura 8/	4 462	0	4 462	11 973	81	12 054	16 435	81	16 516
CMAC Huancayo	39 207	152	39 359	23 337	52	23 389	62 544	204	62 748
CMAC Maynas	24 029	5 057	29 086	16 993	1 381	18 374	41 022	6 439	47 460
CMAC Del Santa 9/	8 059	0	8 059	11 248	0	11 248	19 307	0	19 307
CMAC Arequipa 10/	19 829	1 303	21 133	14 285	415	14 699	34 114	1 718	35 832
CMAC Trujillo 11/	13 529	2	13 531				13 529	2	13 531
CAJAS RURALES	7 755	0	7 755	1 620	0	1 620	9 375	0	9 375
Credinka 12/	7 755	0	7 755	1 620	0	1 620	9 375	0	9 375
EDPYMES	12 781	0	12 781	5 723	0	5 723	18 503	0	18 503
Edpyme Solidaridad 13/	11 775	0	11 775	5 723	0	5 723	17 498	0	17 498
Edpyme Proempresa 14/	1 006	0	1 006				1 006	0	1 006
III. ENTIDADES ESTATALES	45 969	0	45 969	16 274	0	16 274	69 468	0	69 468
Banco de la Nación	45 969	0	45 969	16 274	0	16 274	69 468	0	69 468
TOTAL (I + II + III)	518 106	83 730	601 837	198 873	22 514	221 387	724 204	106 244	830 448

1/ Banco Financiero a partir de marzo de 2009.

2/ Azteca del Perú, a partir de febrero de 2008.

3/ Interbank a partir de enero 2012.

4/ CrediScotia a partir de enero de 2009, antes Banco de Trabajo.

5/ Financiera TFC a partir de agosto de 2008.

6/ Financiera Confianza a partir de septiembre de 2009.

7/ Financiera Efectiva a partir de abril de 2011, antes Edpyme Efectiva

8/ Financiera Edificar a partir de junio de 2011

9/ CMAC Piura a partir de julio de 2008.

10/ CMAC del Santa a partir de agosto de 2008.

11/ CMAC Arequipa a partir de octubre 2008.

12/ CMAC Trujillo a partir de julio 2011.

13/ Credinka a partir de marzo de 2009.

14/ Pyme Solidaridad a partir de octubre de 2009.

15/ Pyme Pro empresa a partir de noviembre de 2011.

Fuente: SUPERINTENDENCIA DE BANCA Y SEGUROS.

Elaboración: BCRP, Sucursal Huancayo.

ANEXO 24

HUÁNUCO: CARTERA PESADA DEL SISTEMA FINANCIERO
(En variaciones porcentuales)

ENTIDADES FINANCIERAS	2011												2012
	ENE	FEB	MAR	ABR	MAY	JUN	JUL	AGO	SET	OCT	NOV	DIC	ENE 2/
I. EMPRESAS BANCARIAS	4,4	3,9	3,8	3,5	4,0	3,6	3,6	3,7	3,6	3,1	3,0	3,0	3,0
II. INSTITUCIONES DE MICROFINANZAS													
Empresas Financieras	1,6	1,6	1,6	1,8	1,9	1,8	2,3	2,1	2,3	2,2	2,1	1,9	1,9
Cajas Municipales	3,2	3,4	3,3	3,3	3,3	3,2	3,3	3,2	3,3	3,4	3,3	3,0	3,0
Cajas Rurales	15,3	15,7	15,7	16,1	15,5	15,7	16,7	16,5	17,3	17,9	17,2	16,5	16,5
Edpymes	2,3	2,7	2,6	3,2	3,2	3,3	3,5	3,7	4,0	4,7	4,7	4,7	4,7
III. ENTIDADES ESTATALES													
Banco de la Nación 1/	0,5	0,5	0,5	0,5	0,5	0,6	0,6	0,6	0,6	0,7	0,8	0,8	0,8
TOTAL	3,6	3,4	3,4	3,3	3,5	3,2	3,3	3,3	3,3	3,1	3,0	2,9	2,9

1/ Sólo considera los créditos de consumo e hipotecario

2/ Preliminar

Fuente: Hasta noviembre de 2007, empresas financieras del departamento.

A partir de diciembre de 2007, Superintendencia de Banca y Seguros (SBS).

Elaboración: BCRP, Sucursal Huancayo.

VI. FICHA TÉCNICA

Metodología del Cálculo del Indicador de Actividad Económica Regional de Huánuco

El Indicador de Actividad Económica Regional es un indicador parcial de corto plazo, que busca medir el desenvolvimiento de la economía regional, a partir de la evolución de la actividad de los principales sectores. Los sectores considerados representan el 45,9 ciento del Valor Agregado Bruto del departamento, publicado por el INEI.

El indicador regional, se obtiene mediante la agregación ponderada de los índices sectoriales, utilizando como factor de ponderación la estructura porcentual anual del año 2007, elaborado por el INEI.

$$\text{Indicador Regional} = \sum_{i=1}^n I_{\text{sector } i(t)} * w_i$$

I_i = Índice del sector i en el período (mes) t
 n = Número de sectores que componen el índice
 w_i = Peso relativo ponderado del sector i en base a su contribución al PBI departamental 2007.

Lo sectores que incluye el indicador son: agropecuario, minería, construcción, servicios gubernamentales y servicios financieros. En el departamento no existen empresas generadoras de energía eléctrica.

El índice de los sectores agropecuario y minería se calcula en base al Valor Bruto de Producción, de la siguiente manera:

$$\text{Índice sector } i = \left[\frac{VBP_{it}}{VBP_i \text{ prom. 2007}} \right] \times 100$$

Donde:

i = Sector analizado
 VBP_{it} = Valor Bruto de la Producción del sector i del mes t a precios de 1994.
 $VBP_{\text{prom } i \text{ 2007}}$ = Valor Bruto de Producción promedio 2007 del sector i a precios de 1994.

Características del procedimiento:

- a) La clasificación de los sectores productivos se basa en la Clasificación Industrial Internacional Uniforme (CIIU-Revisión 3).
- b) Las fuentes de la información sectorial son:
 - Para los sectores agropecuario y minería, los respectivos ministerios sectoriales.
 - Para el sector construcción, la fuente es la empresa Cemento Andino.
 - Para los sectores servicios gubernamentales y servicios financieros, las fuentes son el Ministerio de Economía y Finanzas (Sistema Integrado de Administración Financiera del Sector Público SIAF-SP) y la Superintendencia de Banca, Seguros y AFP, respectivamente.
- c) El valor bruto de producción (VBP) de los sectores agropecuario y minería se obtiene de la aplicación de los precios del año base (1994), a los volúmenes de producción de los sectores respectivos. Los precios del año base, son los utilizados por la Dirección Nacional de Cuentas Nacionales del INEI.
- d) El VBP del sector construcción se estima de manera indirecta y se utiliza como información básica los despachos de cemento.
- e) El VBP del sector servicios gubernamentales se calcula a partir del gasto en *Remuneraciones* y compra de *Bienes y Servicios* del Gobierno Regional, que se deflactan a precios del año 1994, utilizando el IPC e IPM, respectivamente. La fuente es el Ministerio de Economía y Finanzas.

- f) El VBP del sector Servicios Financieros se calcula a partir de la sumatoria de los saldos de intermediación (créditos directos y depósitos) de las instituciones financieras que operan en el departamento, deflactados a precios de 1994, utilizando el IPC.

**ESTRUCTURA
INDICADOR REGIONAL**

Sectores	Ponderación 2007
Agropecuario	24,0
Minería	4,1
Construcción	2,6
Servicios Gubernamentales	12,8
Servicios Financieros 3/	1,8
TOTAL	45,3

Nota: Para el caso del sector servicios financieros, se considera el peso del sector a nivel nacional.