



BANCO CENTRAL DE RESERVA DEL PERÚ

**SÍNTESIS ECONÓMICA DE HUANCVELICA  
NOVIEMBRE 2012<sup>1</sup>**

**DEPARTAMENTO DE ESTUDIOS ECONÓMICOS**

---

<sup>1</sup> En la elaboración de este informe participaron: Francisco Callupe Casaño y Rafael Alarcón Pérez.

## **CONTENIDO**

|  |    |
|--|----|
| RESEÑA INTRODUCTORIA   | 3  |
| I. ACTIVIDAD PRODUCTIVA Y OTRAS  | 4  |
| 1.1. Producción  | 4  |
| 1.1.1. Producción Agropecuaria   | 4  |
| 1.1.2. Producción Eléctrica  | 9  |
| 1.1.3. Producción Minera   | 10 |
| 1.1.4. Construcción  | 12 |
| 1.2. Turismo   | 12 |
| II. INFLACIÓN  | 13 |
| 2.1. Inflación   | 13 |
| III. SECTOR EXTERNO  | 14 |
| 3.1. Exportaciones   | 14 |
| IV. FINANZAS PÚBLICAS  | 15 |
| 4.1. Ingresos Recaudados en Huancavelica                                 | 15 |
| 4.2. Gastos del Sector Público   | 16 |
| 4.3. Inversiones del Sector Público                                      | 18 |
| V. MONEDA Y CRÉDITO  | 20 |
| 5.1. Depósitos del Sistema Financiero                                    | 20 |
| 5.2. Crédito del Sistema Financiero                                      | 22 |
| 5.3. Crédito a la Pequeña y Microempresa                                 | 23 |
| VI. INFORMACIÓN ESTADÍSTICA  | 24 |
| Anexo 1: Producción Agropecuaria   | 25 |
| Anexo 2: Producción de Electricidad                                      | 26 |
| Anexo 3: Producción Minera   | 27 |
| Anexo 4: Ventas de cemento   | 28 |
| Anexo 5: Arribos por categorías  | 29 |
| Anexo 6: Exportaciones por grupo de productos                            | 30 |
| Anexo 7: Exportaciones por Bloque Económico y Países                     | 31 |
| Anexo 8: Ingresos Corrientes Recaudados en Huancavelica                  | 32 |
| Anexo 9: Gasto Público Devengado por Niveles de Gobierno                 | 33 |
| Anexo 10: Gasto Público Devengado por Tipo y Niveles de Gobierno         | 34 |
| Anexo 11: Gasto Público Total por Genérica de Gasto                      | 35 |
| Anexo 12: Inversiones del Sector Público Total por Funciones             | 36 |
| Anexo 13: Depósitos y Obligaciones del Sistema Financiero                | 37 |
| Anexo 14: Depósitos en las Entidades Financieras Ubicadas por Provincias | 38 |
| Anexo 15: Crédito del Sistema Financiero al Sector Privado               | 39 |
| Anexo 16: Crédito de las Entidades Financieras Ubicadas por Provincias   | 40 |
| Anexo 17: Cartera Pesada del Sistema Financiero                          | 41 |
| VII. Ficha Técnica   | 42 |

**DIRECCIÓN EN INTERNET**

<http://www.bcrp.gob.pe>

## RESEÑA INTRODUCTORIA

El **Indicador de Actividad Económica Regional de Huancavelica** registró un crecimiento de 3,6 por ciento, explicado por los resultados positivos en los sectores: agropecuario (4,5 por ciento), electricidad (2,1 por ciento), construcción (54,1 por ciento), servicios gubernamentales (18,5 por ciento) y servicios financieros (22,4 por ciento). Contrariamente, la actividad minera registró un resultado negativo (-8,7 por ciento).

**Las exportaciones** totalizaron US\$ 13,3 millones, logrando un crecimiento de 209,6 por ciento, respecto a noviembre del año pasado, debido a las mayores ventas de productos tradicionales (217,2 por ciento) y no tradicionales (58,7 por ciento). En los tradicionales, las ventas al exterior estuvieron constituidas únicamente por los productos mineros (cobre, plomo, plata y zinc), y en los no tradicionales por productos agrícolas, pesqueros y textiles.

**La recaudación tributaria** fue de S/. 2,3 millones, superior en 43,0 por ciento a lo obtenido en noviembre del año pasado, explicado por las mayores captaciones del Impuesto a la Renta (37,1 por ciento) e IGV (26,4 por ciento). El acumulado registró S/. 21,1 millones, monto superior en 36,7 por ciento, respecto a similar periodo del año anterior, por la expansión del IGV (30,7 por ciento), Impuesto a la Renta (25,6 por ciento) y Otros Ingresos Tributarios (95,5 por ciento).

**El gasto del sector público** sumó S/. 143,1 millones, superior en 23,5 por ciento en términos reales, respecto a noviembre de

2011, influenciado por las mayores ejecuciones realizadas en los tres niveles de gobierno. En el acumulado, del total de gastos, el 41,0 por ciento fue ejecutado por el Gobierno Regional, seguido por las municipalidades (31,0 por ciento). El 28,0 por ciento restante fue ejecutado por el Gobierno Central.

La **Inversión Pública** del mes totalizó S/. 60,7 millones, superior en 6,9 por ciento, respecto a noviembre 2011, por el incremento en Transporte (84,1 por ciento), Orden Público y Seguridad (2 243,6 por ciento) y Salud (26,5 por ciento). En el acumulado, las inversiones sumaron S/. 469,4 millones, superior en 45,5 por ciento, debido a las mayores inversiones en Transporte (106,9 por ciento), Agropecuario (63,5 por ciento) y Saneamiento (55,8 por ciento).

En el sistema financiero regional se registró una evolución positiva de los **depósitos** (27,7 por ciento) y los **créditos** (21,6 por ciento), con relación a noviembre de 2011.

Las captaciones fueron lideradas por el Banco de Crédito que registró el 52,0 por ciento de participación y la colocación de créditos por CMAC Huancayo con el 42,5 por ciento del total otorgado.

El **ratio de morosidad** se ubicó en 2,8 por ciento, mayor en 0,5 puntos porcentuales, respecto al resultado de noviembre del año anterior.

## I. ACTIVIDAD PRODUCTIVA

### 1.1 Producción

El **Indicador de Actividad Económica Regional de Huancavelica** registró un crecimiento de 3,6 por ciento, explicado por los resultados positivos en el sector agropecuario (4,5 por ciento), electricidad (2,1 por ciento), construcción (54,1 por

ciento), servicios gubernamentales (18,5 por ciento) y servicios financieros (22,4 por ciento). Contrariamente, la actividad minera registró un resultado negativo (-8,7 por ciento).

**CUADRO N° 1**  
**INDICADOR DE ACTIVIDAD ECONOMICA REGIONAL 1/ 2/**  
**(Variación porcentual respecto a similar periodo del año anterior)**

| Sectores                  | Ponderación 3/ | 2012            |
|---------------------------|----------------|-----------------|
|                           |                | ENERO-NOVIEMBRE |
| Agropecuario              | 10,3           | 4,5             |
| Agrícola                  |                | 7,4             |
| Pecuario                  |                | 0,5             |
| Minería                   | 10,6           | -8,7            |
| Electricidad              | 41,4           | 2,1             |
| Construcción              | 1,3            | 54,1            |
| Servicios gubernamentales | 11,6           | 18,5            |
| Servicios financieros     | 1,8            | 22,4            |
| <b>TOTAL</b>              | <b>76,9</b>    | <b>3,6</b>      |

1/ Es un indicador parcial de la actividad económica de la región que alcanza una cobertura de 76,9 por ciento del valor agregado bruto de la producción regional según cifras del INEI.

2/ Actualizado con información al 20 de enero de 2013.

3/ Considera la estructura productiva de la región para el año 2007 según cifras del INEI.

En el caso de los servicios financieros se considera como ponderación el promedio nacional para dicho año (1,8 por ciento).

Fuente: MINAG, MINEM, OSINERGMIN, MEF, SBS y Cemento Andino.

Elaboración: BCRP, Sucursal Huancayo.

#### 1.1.1 Producción Agropecuaria

La producción sectorial creció en 18,5 por ciento, respecto a noviembre de 2011, por el comportamiento positivo del subsector agrícola (110,8 por ciento), no obstante el resultado negativo de la actividad pecuaria (-3,3 por ciento).

En el primer caso, por las mayores superficies cosechadas de papa, arveja grano verde y maíz choclo, que crecieron, en términos absolutos, 4 177, 470 y 120 Tm, respectivamente, explicado por precios favorables en chacra y factores climatológicos benignos durante el proceso de crecimiento.

El resultado negativo de la actividad pecuaria, se explicó por la menor producción en carnes de vacuno, porcino y alpaca y leche de vacuno.

En lo que va del año, se registró un crecimiento de 4,5 por ciento con relación a similar periodo del año pasado, influenciado básicamente por el resultado positivo de los subsectores agrícola (7,4 por ciento) y pecuario que mostró un ligero incremento (0,5 por ciento).

**GRÁFICO N° 1**  
**VALOR BRUTO DE PRODUCCIÓN AGROPECUARIA**  
**(Variación real 1/)**

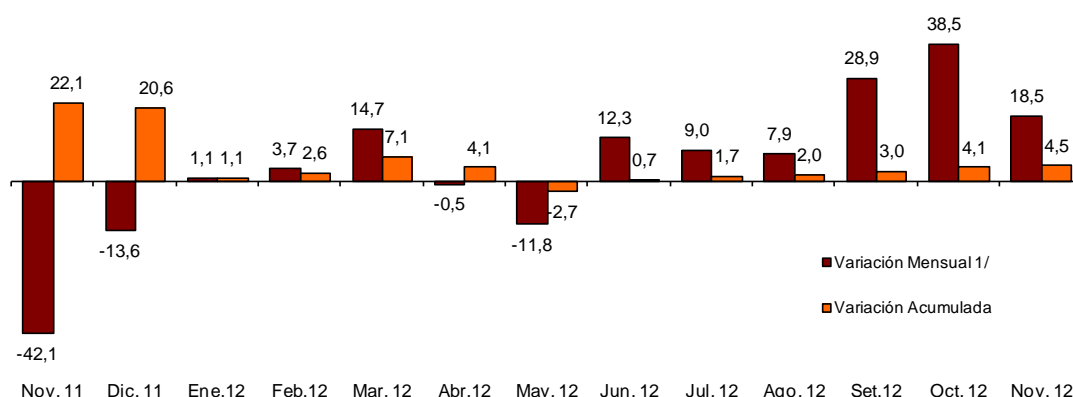

1/ Respecto a similar mes del año anterior, a precios de 1994.  
Elaboración: BCRP, Sucursal Huancayo.

**CUADRO N° 2**  
**VALOR BRUTO DE PRODUCCIÓN AGROPECUARIO**  
**(Variación real 1/)**

| SUB SECTOR   | NOVIEMBRE    |             | ENERO – NOVIEMBRE |            |
|--------------|--------------|-------------|-------------------|------------|
|              | 2011         | 2012        | 2011              | 2012       |
| Agrícola     | -14,0        | 110,8       | 32,6              | 7,4        |
| Pecuario     | -46,3        | -3,3        | 0,6               | 0,5        |
| <b>TOTAL</b> | <b>-42,1</b> | <b>18,5</b> | <b>22,1</b>       | <b>4,5</b> |

1/ Respecto al mismo mes o periodo del año anterior, a precios de 1994.  
Fuente: MINAG.  
Elaboración: BCRP, Sucursal Huancayo.

## Sub Sector Agrícola

### Producción

El resultado positivo (110,8 por ciento), respecto a noviembre del año pasado, se explicó, principalmente, por las mayores superficies cosechadas de papa, arveja grano verde y maíz choclo, que registraron mayores resultados en términos absolutos de 4 177, 470 y 120 Tm, respectivamente.

Las mayores cosechas de los cultivos mencionados se explicaron principalmente por precios favorables en chacra, así como factores climatológicos benignos (disponibilidad del recurso hídrico y temperatura ambiente

apropiada) que permitieron mejores rendimientos promedio.

En el acumulado, se obtuvo un resultado positivo (7,4 por ciento), destacando los mayores resultados en papa (5,1 por ciento), maíz amiláceo (36,5 por ciento) y arveja grano verde (27,7 por ciento); debido a mayores cosechas y rendimientos promedio.

En el VBP agrícola regional, destacó la participación de la papa con 50,0 por ciento, seguida del maíz amiláceo y alfalfa ambos con 9,0 por ciento de participación en la producción regional.

**GRÁFICO N° 2**  
**VALOR BRUTO DE PRODUCCIÓN AGRÍCOLA**  
(Variación real 1/)

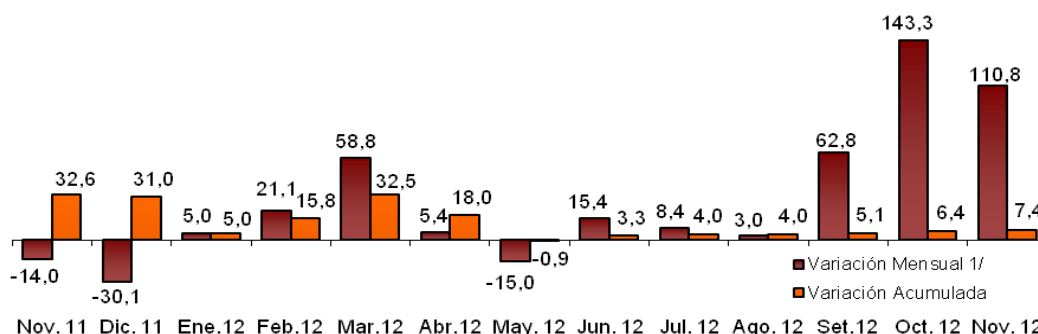

1/ Respecto a similar mes del año anterior, a precios de 1994.  
Elaboración: BCRP, Sucursal Huancayo.

**CUADRO N° 3**  
**PRODUCCIÓN DE PRINCIPALES PRODUCTOS AGRÍCOLAS 1/**  
(EN TM)

| CULTIVOS           | NOVIEMBRE |        |         | ENERO – NOVIEMBRE |         |        |
|--------------------|-----------|--------|---------|-------------------|---------|--------|
|                    | 2011      | 2012   | Var. %  | 2011              | 2012    | Var. % |
| Papa               | 0         | 4 177  | -       | 264 807           | 278 206 | 5,1    |
| Alfalfa            | 12 327    | 12 010 | -2,6    | 132 582           | 128 774 | -2,9   |
| Maíz amiláceo      | 0         | 76     | -       | 19 647            | 26 811  | 36,5   |
| Cebada grano       | 0         | 34     | -       | 25 236            | 24 783  | -1,8   |
| Arveja grano verde | 0         | 470    | -       | 14 313            | 18 274  | 27,7   |
| Olluco             | 0         | 0      | -       | 11 095            | 13 395  | 20,7   |
| Haba grano seco    | 0         | 13     | -       | 8 119             | 9 315   | 14,7   |
| Tuna               | 22        | 22     | 0,9     | 9 263             | 9 069   | -2,1   |
| Haba grano verde   | 0         | 68     | -       | 6 914             | 7 539   | 9,0    |
| Frijol grano seco  | 0         | 25     | -       | 4 637             | 7 445   | 60,5   |
| Trigo              | 0         | 0      | -       | 6 231             | 6 022   | 28,1   |
| Avena Forrajera    | 0         | 0      | 1 263,2 | 10 308            | 5 351   | 27,5   |
| Maíz choclo        | 10        | 130    | -       | 3 447             | 4 394   | -24,5  |
| Oca                | 0         | 0      | -       | 2 408             | 2 487   | -24,9  |
| Zapallo            | 0         | 0      | -       | 3 217             | 2 428   | 100,4  |
| Otros              | 2         | 53     | 1 035,1 | 10 022            | 9 203   | -15,0  |

1/ Cifras Preliminares  
Fuente: MINAG  
Elaboración: BCRP, Sucursal Huancayo.

**GRÁFICO N° 3**  
**PARTICIPACIÓN EN EL VBP**  
**AGRÍCOLA**  
(Enero – Noviembre 2012)

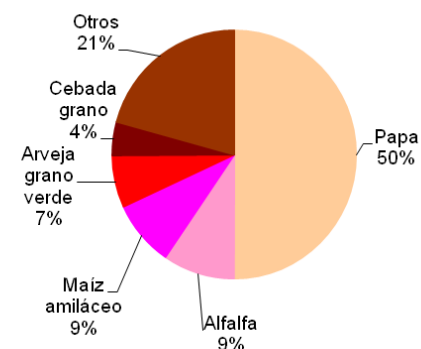

Elaboración: BCRP, Sucursal Huancayo.

Respecto a noviembre de 2011, los precios en chacra de los principales productos registraron alzas a excepción del haba grano verde que descendió en 1,8 por ciento. El mayor aumento se dio en la papa (59,0 por ciento).

El precio promedio de la papa fue de S/. 0,62 Kg. Las variedades nativa y yungay registraron los niveles más altos con S/. 1,0 y S/. 0,64 Kg. respectivamente. Mientras que la canchan registró el menor precio con S/. 0,61 el kilogramo.

**CUADRO N° 4**  
**PRECIOS EN CHACRA DE PRINCIPALES CULTIVOS**  
**(En nuevos soles por Kg.)**

| CULTIVOS           | NOVIEMBRE |      | Var. % |
|--------------------|-----------|------|--------|
|                    | 2011      | 2012 |        |
| Arveja grano verde | 1,76      | 2,02 | 14,8   |
| Frijol grano seco  | 3,02      | 3,59 | 18,9   |
| Haba grano verde   | 1,63      | 1,60 | - 1,8  |
| Maíz choclo        | 1,50      | 1,54 | 2,7    |
| Papa               | 0,39      | 0,62 | 59,0   |

Fuente: MINAG.

Elaboración: BCRP, Sucursal Huancayo.

## Siembras

La superficie sembrada aumentó en términos absolutos en 7 629 hectáreas y relativos en 26,5 por ciento, respecto a noviembre de 2011, debido a factores climatológicos favorables como temperaturas apropiadas y presencia de lluvias. Destacan las mayores superficies instaladas de papa (75,1 por ciento), maíz

amiláceo (46,2 por ciento) y arveja grano verde (74,7 por ciento).

En lo que va de la campaña se registró un incremento del 5,6 por ciento, debido a las mayores áreas sembradas de papa (18,3 por ciento), maíz amiláceo (6,9 por ciento) y arveja grano verde (20,1 por ciento).

**CUADRO N° 5**  
**SUPERFICIE SEMBRADA 1/**  
**(Has)**

| CULTIVOS TRANSITORIOS | NOVIEMBRE     |               | Var. %      | CAMPAÑA AGRÍCOLA 2/ |               | Var. %     |
|-----------------------|---------------|---------------|-------------|---------------------|---------------|------------|
|                       | 2011          | 2012          |             | 2011/2012           | 2012/2013     |            |
| <b>TOTAL</b>          | <b>28 754</b> | <b>36 383</b> | <b>26,5</b> | <b>33 102</b>       | <b>28 957</b> | <b>5,6</b> |
| Arveja grano seco     | 1 470         | 1 438         | - 2,2       | 2 546               | 2 279         | - 10,5     |
| Arveja grano Verde    | 840           | 1 467         | 74,7        | 2 850               | 3 423         | 20,1       |
| Avena grano           | 182           | 223           | 22,3        | 458                 | 509           | 11,0       |
| Cebada grano          | 7 735         | 7 317         | - 5,4       | 10 065              | 9 446         | - 6,2      |
| Frijol grano seco     | 1 480         | 2 271         | 53,4        | 2 893               | 3 157         | 9,1        |
| Haba grano seco       | 2 312         | 2 702         | 16,9        | 4 988               | 4 571         | - 8,4      |
| Haba grano verde      | 431           | 458           | 6,3         | 1 240               | 1 187         | - 4,3      |
| Maíz amarillo duro    | 76            | 79            | 3,9         | 91                  | 110           | 20,9       |
| Maíz amiláceo         | 4 682         | 6 847         | 46,2        | 13 954              | 14 912        | 6,9        |
| Maíz Choclo           | 88            | 77            | - 12,5      | 241                 | 341           | 41,6       |
| Olluco                | 314           | 492           | 56,7        | 1 947               | 1 761         | - 9,5      |
| Papa                  | 5 805         | 10 166        | 75,1        | 15 769              | 18 652        | 18,3       |
| Trigo                 | 1 629         | 1 324         | - 18,7      | 2 185               | 1 965         | - 10,1     |
| Otros                 | 1 711         | 1 522         | - 11,1      | 2 612               | 3 028         | 15,9       |

1/ Cifras preliminares.

2/ De agosto a noviembre

Fuente: MINAG

Elaboración: BCRP, Sucursal Huancayo.

## Sub Sector Pecuario

La actividad pecuaria mensual disminuyó en 3,3 por ciento, debido a la menor producción de carnes de vacuno, porcino y alpaca (-4,0, -9,0 y -11,5 por ciento, respectivamente), y leche de vacuno (-12,4 por ciento); contrarrestado parcialmente por el mejor resultado en leche de caprino (19,9 por ciento).

La menor saca en carnes rojas, se explicó por la escasez de pastos que influyó en el poco peso para el sacrificio del ganado. En el caso de la leche de caprino se explicó por la mayor demanda del mercado local para la

elaboración de quesos destinados al mercado externo.

En el acumulado, la producción registró un resultado positivo (0,5 por ciento, influenciado por los resultados positivos en carne de ovino (0,6 por ciento) y leche de caprino (64,6 por ciento).

La mayor participación en el VBP pecuario correspondió a la carne de vacuno con el 41,2 por ciento, seguida por la de ovino con el 20,5 por ciento.

**CUADRO N° 6  
PRODUCCIÓN PECUARIA  
(TM)**

| PRODUCTOS        | NOVIEMBRE |       |        | ENERO – NOVIEMBRE |        |        |
|------------------|-----------|-------|--------|-------------------|--------|--------|
|                  | 2011      | 2012  | Var. % | 2011              | 2012   | Var. % |
| Leche Vacuno     | 1 787     | 1 565 | -12,4  | 22 874            | 21 988 | -3,9   |
| Carne de vacuno  | 407       | 390   | -4,0   | 7 479             | 7 280  | -2,7   |
| Carne de ovino   | 122       | 123   | 0,4    | 2 562             | 2 578  | 0,6    |
| Leche Caprino    | 89        | 106   | 19,9   | 962               | 1 584  | 64,6   |
| Carne de porcino | 129       | 117   | -9,0   | 1 565             | 1 559  | -0,4   |
| Carne de alpaca  | 67        | 60    | -11,5  | 1 313             | 1 281  | -2,4   |
| Otros            | 244       | 250   | 2,4    | 4 281             | 4 635  | 8,3    |

Fuente: MINAG

Elaboración: BCRP, Sucursal Huancayo.

**GRÁFICO N° 4  
PARTICIPACIÓN EN EL VBP PECUARIO  
(Enero-Noviembre 2012)**

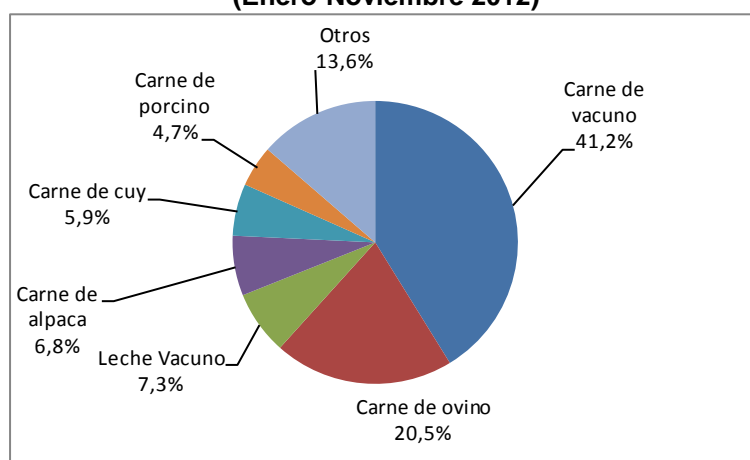

Elaboración: BCRP, Sucursal Huancayo



**GRÁFICO N° 5  
VALOR BRUTO DE PRODUCCIÓN PECUARIA 2011- 2012  
(Variación real 1/)**

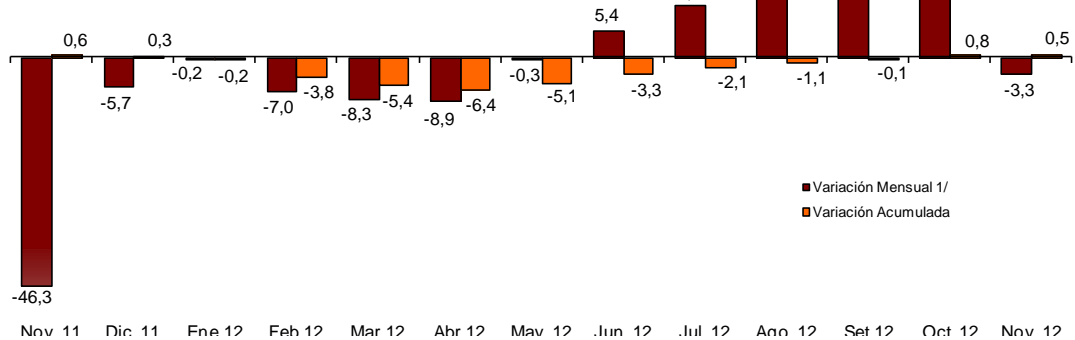

1/ Respecto a similar mes del año anterior, a precios de 1994.  
Elaboración: BCRP, Sucursal Huancayo.

### 1.1.2 Producción Eléctrica

La generación eléctrica disminuyó en 2,2 por ciento, comparada con noviembre del año anterior, por la mayor producción de las centrales hidroeléctricas Antúnez de Mayolo y Restitución, abastecedoras de Electroperú, así como de la central hidroeléctrica de Acobamba que abastece a la empresa

Electrocentro, debido a la disponibilidad de recursos hídricos.

En el acumulado, creció 2,1 por ciento, explicado por el incremento en la producción de las generadoras que abastecen a Electroperú.

**GRAFICO N° 6  
PRODUCCIÓN DE ELECTRICIDAD 2011 - 2012  
(Miles de Megavatios Hora)**

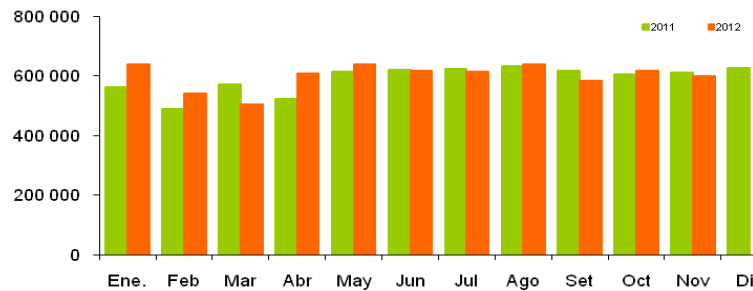

Elaboración: BCRP, Sucursal Huancayo.

**CUADRO N° 7  
GENERACIÓN ELÉCTRICA 1/  
Megavatios Hora (MWH)**

|                          | NOVIEMBRE      |                |              | ENERO - NOVIEMBRE |                  |            |
|--------------------------|----------------|----------------|--------------|-------------------|------------------|------------|
|                          | 2011           | 2012           | Var. %       | 2011              | 2012             | Var. %     |
| <b>ENERGÍA ELÉCTRICA</b> | <b>612 267</b> | <b>598 989</b> | <b>- 2,2</b> | <b>6 470 643</b>  | <b>6 607 437</b> | <b>2,1</b> |

1/ Variación en términos reales.  
Fuente: MINEM.  
Elaboración: BCRP, Sucursal Huancayo.

En lo que va del año la producción nacional fue de 37,4 millones de megavatios hora. La región Lima aportó con el 48,0 por ciento,

seguida en orden de importancia por Huancavelica que participó con el 18,0 por ciento.

**GRÁFICO N° 7**  
**PARTICIPACIÓN EN LA PRODUCCIÓN NACIONAL DE ELECTRICIDAD**  
**(Enero - Noviembre 2012)**

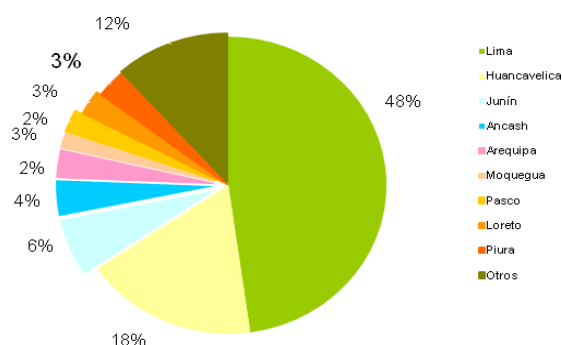

Elaboración: BCRP, Sucursal Huancayo.

### 1.1.3 Producción Minera

La producción minera cayó en 18,2 por ciento, respecto a noviembre del año anterior, influenciado por los resultados negativos en todos los minerales producidos en la región, a excepción del plomo que creció en 3,6 por ciento.

El acumulado registró un comportamiento negativo (-8,7 por ciento), causado por las contracciones en oro (-60,5 por ciento) y plata (-6,1 por ciento), no obstante los resultados positivos en cobre, plomo y zinc.

**CUADRO N° 8**  
**PRODUCCIÓN MINERA METÁLICA 1/**

| MINERAL         | NOVIEMBRE |        |               | ENERO – NOVIEMBRE |         |             |
|-----------------|-----------|--------|---------------|-------------------|---------|-------------|
|                 | 2011      | 2012   | Var. %        | 2011              | 2012    | Var. %      |
| Cobre (TMF)     | 1 942     | 1 604  | - 17,4        | 18 814            | 19 011  | 1,0         |
| Oro (KGF)       | 77        | 16     | - 78,6        | 1 097             | 434     | -60,5       |
| Plata (KGF)     | 16 453    | 16 071 | - 2,3         | 190 330           | 178 737 | -6,1        |
| Plomo (TMF)     | 584       | 604    | 3,6           | 5 674             | 6 577   | 15,9        |
| Zinc (TMF)      | 545       | 470    | - 13,7        | 4 322             | 5 727   | 32,5        |
| <b>TOTAL 1/</b> |           |        | <b>- 18,2</b> |                   |         | <b>-8,7</b> |

1/ Respecto a similar mes del año anterior, a precios de 1994.

Fuente: DGM/DPM/ Estadística Minera.

Elaboración: BCRP, Sucursal Huancayo.

**GRÁFICO N° 8**  
**VALOR BRUTO DE PRODUCCIÓN MINERA 2011 - 2012**  
**(Variación real 1/)**

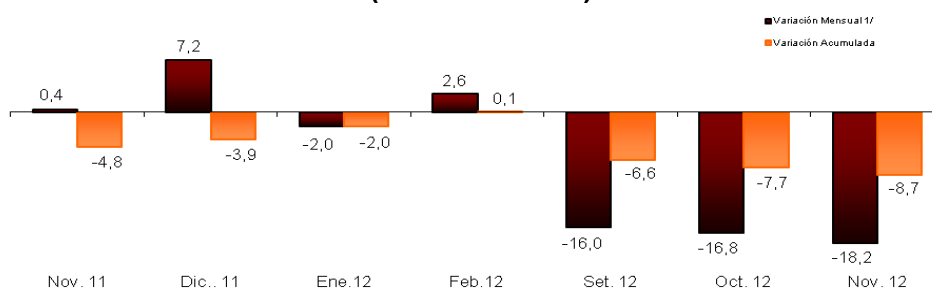

1/ Respecto a similar mes del año anterior, a precios de 1994.

Elaboración: BCRP, Sucursal Huancayo.

En lo que va del año, el cobre representó el 44,0 por ciento, seguido de la plata con 38,0 por ciento y el oro con 6,0 por ciento, concentrando estos tres minerales el 88,0 por ciento del total producido en Huancavelica.

por ciento restante, siendo éstas las dos únicas empresas productoras de cobre en la región.

Doe Run, principal empresa productora de cobre, participó con el 98,0 por ciento, seguida de Minas Buenaventura con el 2,0

La cotización de cobre se situó en US\$ 3,37 la libra, superior en 2,4 por ciento, respecto a noviembre del año anterior.

**GRÁFICO N° 9  
PRODUCCIÓN DE COBRE Y COTIZACIÓN INTERNACIONAL**

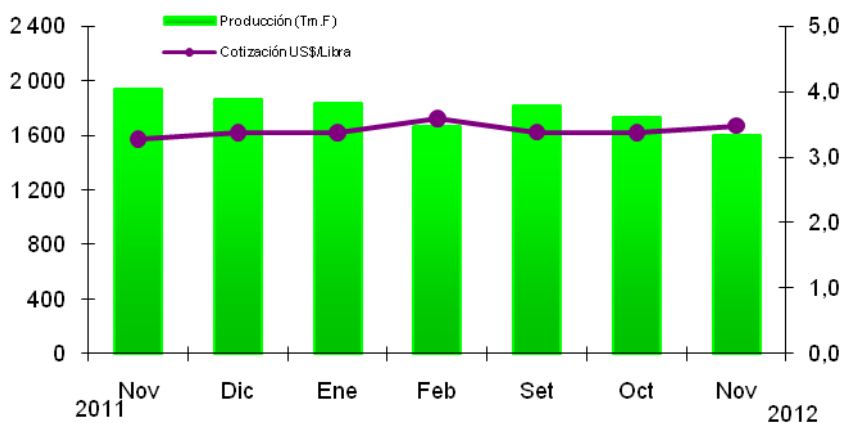

Elaboración: BCRP, Sucursal Huancayo.

**GRÁFICO N° 10  
PRODUCCIÓN DE COBRE POR EMPRESAS  
(Noviembre 2012)**

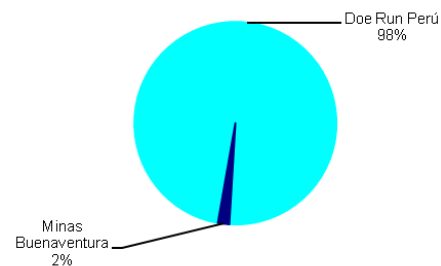

**GRÁFICO N° 11  
PARTICIPACIÓN EN EL VBP MINERO  
(Enero -Noviembre 2012)**

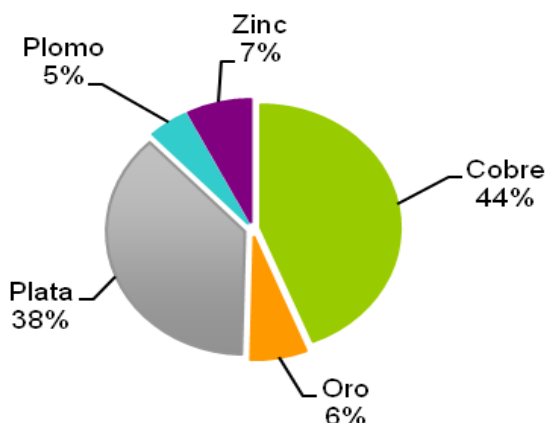

Elaboración: BCRP, Sucursal Huancayo.

### 1.1.4 Construcción

El sector de la construcción, medido a través de los despachos de cemento, creció en 18,6 por ciento con relación a noviembre del año anterior, influenciado por la actividad minera y ejecución de obras públicas.

Entre enero y noviembre, creció en 54,1 por ciento respecto al mismo periodo del 2011, debido principalmente a las construcciones mineras y obras públicas contratadas por el Gobierno Regional y las municipalidades.

**CUADRO N° 9  
INDICADOR DEL SECTOR CONSTRUCCIÓN**

|                        | NOVIEMBRE |       |        | ENERO – NOVIEMBRE |        |        |
|------------------------|-----------|-------|--------|-------------------|--------|--------|
|                        | 2011      | 2012  | Var. % | 2011              | 2012   | Var. % |
| Ventas de cemento (TM) | 5 851     | 6 939 | 18,6   | 39 448            | 60 781 | 54,1   |
| <b>SECTOR 1/</b>       |           |       |        |                   |        |        |

1/ Variación en términos reales, a precios de 1994.

Fuente: Cemento Andino.

Elaboración: BCRP, Sucursal Huancayo.

**GRÁFICO N° 12  
VENTAS DE CEMENTO 2011 - 2012  
TM**

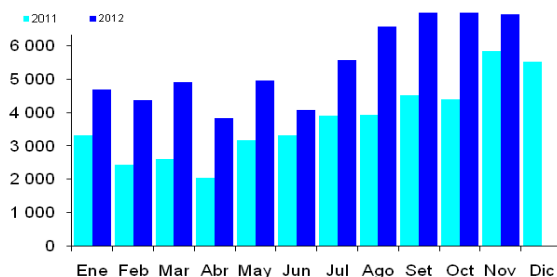

Elaboración: BCRP, Sucursal Huancayo.

### 1.2 Turismo

Los arribos turísticos crecieron en 16,1 por ciento, respecto a noviembre de 2011, explicado por el mayor flujo de visitantes nacionales (16,1 por ciento) y extranjeros (29,9 por ciento).

En cuanto a la procedencia de los nacionales, en el mes, los mayores porcentajes correspondieron a visitantes de Lima (35,0 por ciento), de la misma región (28,7 por ciento) y Junín (28,0 por ciento).

El 99,1 por ciento de nacionales se alojó en establecimientos no categorizados y el 0,9 por ciento restante en hoteles de 3 estrellas; mientras que el 82,8 por ciento de extranjeros se hospedaron en alojamientos no clasificados y el 17,2 por ciento en los de tercera categoría. La permanencia promedio de nacionales y extranjeros fue de 1,3 y 1,2 días, respectivamente.

Entre los extranjeros, los mayores porcentajes correspondieron a visitantes de Francia (33,7 por ciento), USA (14,0 por ciento) e Italia (12,8 por ciento).

En lo que va del año, los arribos crecieron en 28,6 por ciento por la mayor visita de nacionales (28,3 por ciento) y extranjeros (82,6 por ciento).

**CUADRO N° 10  
ARRIBOS A ESTABLECIMIENTOS DE HOSPEDAJE**

|              | NOVIEMBRE     |               |             | ENERO – NOVIEMBRE |                |             |
|--------------|---------------|---------------|-------------|-------------------|----------------|-------------|
|              | 2011          | 2012          | Var. %      | 2011              | 2012           | Var. %      |
| Nacionales   | 11 979        | 13 902        | 16,1        | 104 767           | 134 457        | 28,3        |
| Extranjeros  | 67            | 87            | 29,9        | 455               | 831            | 82,6        |
| <b>TOTAL</b> | <b>12 046</b> | <b>13 989</b> | <b>16,1</b> | <b>105 222</b>    | <b>135 288</b> | <b>28,6</b> |

Fuente: Mincetur Huancavelica.  
Elaboración: BCRP, Sucursal Huancayo.

## II. INFLACIÓN

### 2.1. Inflación

En noviembre, la variación mensual del IPC de la ciudad de Huancavelica tuvo un resultado negativo (- 0,01 por ciento, asociado a la disminución de los precios

en los grupos: Alimentos y Bebidas (-0,08 por ciento), Transportes y Comunicaciones (-0,05 por ciento, y Vestidos y Calzados (-0,03 por ciento).

**CUADRO N° 11  
CIUDAD DE HUANCAVELICA: VARIACIÓN DEL IPC POR GRANDES GRUPOS DE CONSUMO  
NOVIEMBRE 2012**

| Grandes Grupos de Consumo                            | Ponderación<br>1/ | Índice        | Variación Porcentual |                    |                    |
|--|-------------------|---------------|----------------------|--------------------|--------------------|
|  |                   |               | Mensual              | Acumulada          | Anualizada         |
|  |                   |               | Nov. 12/<br>Oct. 12  | Nov.12/<br>Dic. 11 | Nov.12/<br>Nov. 11 |
| <b>Índice General</b>                                | <b>100,0</b>      | <b>109,97</b> | <b>-0,01</b>         | <b>1,21</b>        | <b>1,48</b>        |
| Alimentos y bebidas                                  | 50,74             | 115,25        | -0,08                | 2,00               | 1,79               |
| Vestido y calzado                                    | 8,45              | 108,91        | -0,03                | 1,53               | 1,56               |
| Alquiler de vivienda, combustible y electricidad     | 7,20              | 104,00        | 0,07                 | 1,12               | 1,12               |
| Muebles, enseres y mantenimiento de la vivienda      | 5,51              | 103,15        | 0,02                 | 0,58               | 0,81               |
| Cuidado, conservación de la salud y serv. médicos    | 1,8               | 106,23        | 0,97                 | 2,80               | 2,88               |
| Transportes y comunicaciones                         | 8,29              | 104,32        | -0,05                | -2,58              | 1,91               |
| Esparcimiento, div., serv. culturales y de enseñanza | 11,84             | 102,75        | 0,11                 | 0,17               | 0,14               |
| Otros bienes y servicios                             | 6,09              | 103,60        | -0,03                | 1,02               | 1,12               |

1/ Año base, 2009=100.  
Fuente: INEI Huancavelica  
Elaboración: BCRP, Sucursal Huancayo.

Los productos con mayor incidencia positiva en el mes, se concentraron en el grupo de “Alimentos y bebidas”: ají verde, piña, tomate italiano, papaya, camote morado, olluco, ajo, papa blanca y amarilla, y carne de carnero. Mientras que los productos con

mayor incidencia negativa fueron: limón, espinaca, jurel congelado, cebolla de cabeza roja, manzana, beterraga, plátano de seda, quesillo y azúcar.

### III. SECTOR EXTERNO

#### 3.1 Exportaciones

Las exportaciones de Huancavelica totalizaron US\$ 13,3 millones, registrando un crecimiento de 209,6 por ciento, respecto a noviembre del año pasado, explicado por las mayores ventas de productos tradicionales (217,2 por ciento) y no tradicionales (58,7 por ciento). En los tradicionales, las ventas al exterior estuvieron constituidas únicamente por los productos mineros (cobre, plomo, plata y zinc), y en los no tradicionales por productos agrícolas, pesqueros y textiles.

En el acumulado, las exportaciones totalizaron US\$ 179,3 millones, cifra superior en 6,5 por ciento, por el comportamiento positivo de los productos tradicionales (5,4 por ciento) y no tradicionales (91,1 por ciento). En el acumulado, los productos tradicionales participaron con el 97,6 por ciento y los no tradicionales con el 2,4 por ciento del total exportado.

**CUADRO N° 12**  
**EXPORTACIONES POR GRUPO DE PRODUCTOS**  
**(Valor FOB en miles de US\$)**

|                         | NOVIEMBRE    |               |              | ENERO – NOVIEMBRE |                |             |
|-------------------------|--------------|---------------|--------------|-------------------|----------------|-------------|
|                         | 2011         | 2012          | Var. %       | 2011              | 2012           | Var. %      |
| <b>TRADICIONALES</b>    | <b>4 077</b> | <b>12 933</b> | <b>217,2</b> | <b>166 169</b>    | <b>175 064</b> | <b>5,4</b>  |
| Mineros                 | 4 077        | 12 933        | 217,2        | 166 169           | 175 064        | 5,4         |
| <b>NO TRADICIONALES</b> | <b>205</b>   | <b>325</b>    | <b>58,7</b>  | <b>2 226</b>      | <b>4 254</b>   | <b>91,1</b> |
| Agriculturas            | 0            | 77            | -            | 331               | 703            | 112,5       |
| Pesqueros               | 0            | 110           | -            | 1 111             | 2 763          | 148,7       |
| Textiles                | 147          | 137           | -6,9         | 164               | 152            | -7,1        |
| Otros No Tradicionales  | 58           | 1             | -97,5        | 620               | 635            | 2,4         |
| <b>TOTAL</b>            | <b>4 282</b> | <b>13 258</b> | <b>209,6</b> | <b>168 395</b>    | <b>179 317</b> | <b>6,5</b>  |

Fuente: SUNAT.

Elaboración: BCRP, Sucursal Huancayo.

**GRÁFICO N° 13**  
**ESTRUCTURA DE EXPORTACIONES POR GRUPO DE PRODUCTOS**

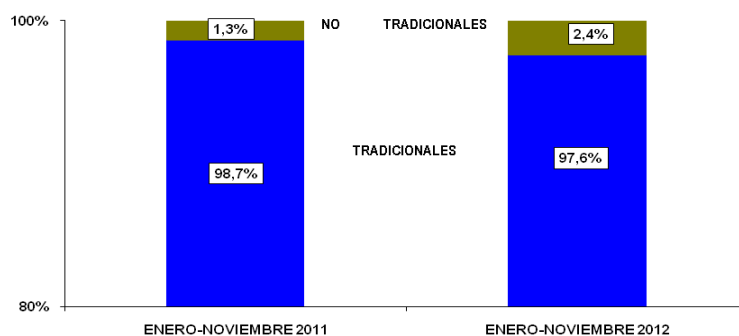

Elaboración: BCRP. Sucursal Huancayo.

Los principales países de destino fueron China que participó con el 59 por ciento del total exportado, seguido del Resto de Asia y Corea con el 16 y 14 por ciento,

respectivamente. China concentró las exportaciones de cobre y plomo, mientras que el Resto de Asia y Corea, las de plomo, plata y zinc. La trucha congelada tuvo como principal destino Europa.

**GRÁFICO N° 14**  
**PRINCIPALES DESTINOS DE EXPORTACIÓN**  
**(Noviembre 2012)**

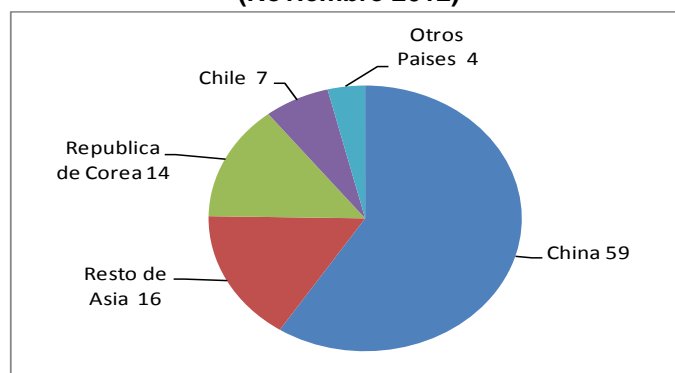

Elaboración: BCRP, Sucursal Huancayo.

**CUADRO N° 13**  
**PRINCIPALES PAISES DE DESTINO Y PRINCIPALES PRODUCTOS EXPORTADOS**  
**(Enero - Noviembre 2012)**

| PAÍS               | MILES DE US\$  | PRODUCTO                 |
|--------------------|----------------|--------------------------|
| China              | 106 097        | Cobre. Plomo             |
| Resto de Asia      | 28 862         | Plomo                    |
| República de Corea | 25 318         | Plata. Zinc              |
| Chile              | 12 109         | Plomo. Otros Agrícolas   |
| Otros Países       | 6 931          | Trucha congelada y tara. |
| <b>TOTAL</b>       | <b>179 317</b> |                          |

Fuente: SUNAT.

Elaboración: BCRP, Sucursal Huancayo.

## IV. FINANZAS PÚBLICAS

### 4.1. Ingresos Corrientes Recaudados en Huancavelica

La recaudación de la SUNAT fue de S/. 1,9 millones, superior en 5,9 por ciento a lo obtenido en noviembre del año pasado, explicado por las superiores captaciones del Impuesto a la Renta (36,6 por ciento), no obstante la caída en el IGV (-34,5 por ciento).

El acumulado registró S/23,0 millones, monto superior en 33,2 por ciento, respecto a similar

periodo del año anterior, por la expansión del Impuesto a la Renta (26,4 por ciento), IGV (22,9 por ciento) y Otros Ingresos Tributarios (94,0 por ciento).

Del total recaudado, el IGV representó el 44,3 por ciento, el Impuesto a la Renta el 37,4 por ciento y Otros Ingresos Tributarios el 18,3 por ciento restante.

**CUADRO N° 14**  
**INGRESOS CORRIENTES RECAUDADOS EN HUANCAVELICA**  
**(Miles de nuevos soles)**

| CONCEPTO                                      | NOVIEMBRE    |              |               | ENERO - NOVIEMBRE |               |                |
|---|--------------|--------------|---------------|-------------------|---------------|----------------|
|   | 2011         | 2012         | Var. % 1/     | 2011              | 2012          | Var. % 1/      |
| <b>I. INGRESOS TRIBUTARIOS</b>                | <b>1 784</b> | <b>1 941</b> | <b>5,9</b>    | <b>16 697</b>     | <b>23 031</b> | <b>33,2</b>    |
| <b>1. Impuesto a la Renta</b>                 | <b>603</b>   | <b>846</b>   | <b>36,6</b>   | <b>6 586</b>      | <b>8 620</b>  | <b>26,4</b>    |
| Personas Naturales                            | 309          | 378          | 19,4          | 3 329             | 4 315         | 25,1           |
| Personas Jurídicas                            | 266          | 463          | 69,8          | 2 831             | 3 916         | 33,5           |
| Regularización                                | 28           | 4            | - 86,1        | 426               | 389           | - 11,9         |
| <b>2. Impuesto a la Importación</b>           | <b>0</b>     | <b>0</b>     | <b>-</b>      | <b>0</b>          | <b>0</b>      | <b>-</b>       |
| <b>3. Impuesto General a las Ventas (IGV)</b> | <b>938</b>   | <b>631</b>   | <b>- 34,5</b> | <b>8 017</b>      | <b>10 205</b> | <b>22,9</b>    |
| Operaciones Internas                          | 938          | 631          | - 34,5        | 8 017             | 10 205        | 22,9           |
| Operaciones Externas                          | 0            | 0            | -             | 0                 | 0             | -              |
| <b>4. Impuesto Selectivo al Consumo (ISC)</b> | <b>0</b>     | <b>0</b>     | <b>-</b>      | <b>0</b>          | <b>0</b>      | <b>- 100,0</b> |
| <b>5. Otros Ingresos Tributarios</b>          | <b>244</b>   | <b>464</b>   | <b>85,5</b>   | <b>2 094</b>      | <b>4 206</b>  | <b>94,0</b>    |
| <b>6. Devoluciones</b>                        | <b>0</b>     | <b>0</b>     | <b>-</b>      | <b>0</b>          | <b>0</b>      | <b>-</b>       |
| <b>II. INGRESOS NO TRIBUTARIOS</b>            | <b>0</b>     | <b>0</b>     | <b>-</b>      | <b>0</b>          | <b>0</b>      | <b>-</b>       |
| <b>TOTAL</b>                                  | <b>1 784</b> | <b>1 941</b> | <b>5,9</b>    | <b>16 697</b>     | <b>23 031</b> | <b>33,2</b>    |

1/ Variación en términos reales

Fuente: SUNAT.

Elaboración: BCRP, Sucursal Huancayo.

**GRÁFICO N° 15**  
**RECAUDACIÓN TRIBUTARIA**  
**(Miles de nuevos soles)**

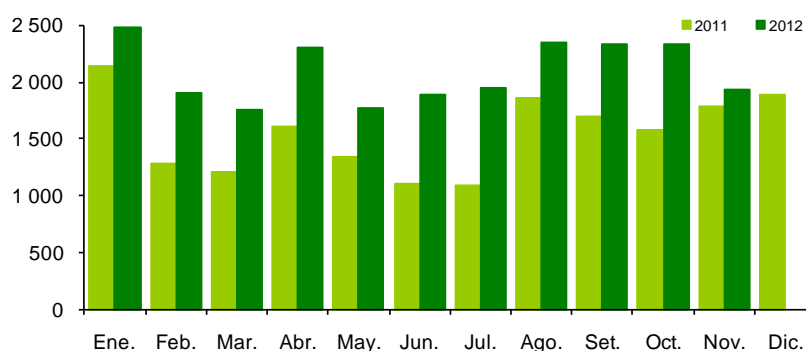

Elaboración: BCRP, Sucursal Huancayo.

#### 4.2. Gastos del Sector Público

En noviembre, el gasto público sumó S/. 143,1 millones, mayor en 23,5 por ciento en términos reales, respecto a noviembre 2011, influenciado por las mayores ejecuciones realizadas en los tres niveles de gobierno.

En el acumulado, del total de gastos, el 41 por ciento fue ejecutado por el Gobierno Regional, seguido por las municipalidades con 31 por ciento. El 28 por ciento restante fue ejecutado por el Gobierno Central.



**CUADRO N° 15**  
**GASTO PÚBLICO DEVENGADO POR NIVELES DE GOBIERNO 1/**  
**(Miles de nuevos soles)**

|                   | NOVIEMBRE      |                |             | ENERO – NOVIEMBRE |                  |             |
|-------------------|----------------|----------------|-------------|-------------------|------------------|-------------|
|                   | 2011           | 2012           | Var. % 2/   | 2011              | 2012             | Var. % 2/   |
| Gobierno Central  | 21 783         | 40 494         | 81,1        | 213 100           | 361 608          | 63,8        |
| Gobierno Regional | 49 609         | 50 409         | -1,0        | 422 045           | 542 314          | 24,0        |
| Gobiernos Locales | 41 477         | 52 157         | 22,5        | 276 283           | 405 172          | 41,6        |
| <b>TOTAL</b>      | <b>112 870</b> | <b>143 060</b> | <b>23,5</b> | <b>911 428</b>    | <b>1 309 094</b> | <b>38,7</b> |

1/ Gasto devengado: Nivel de gasto que se asocia a la verificación del cumplimiento de las obligaciones, esto es la entrega del bien o prestación del servicio.

2/ Variación en términos reales.

Fuente: Ministerio de Economía y Finanzas – SIAF

Elaboración: BCRP, Sucursal Huancayo.

El acumulado registró el 60 por ciento en Gastos Corrientes, que creció en 35,3 por ciento, por mayores gastos en los tres niveles de gobierno. Los Gastos de Capital (40 por ciento), crecieron en 43,2 por

ciento debido al incremento en inversiones de los Gobiernos Locales (58,4 por ciento), Gobierno Regional (27,9 por ciento) y Gobierno Central (32,0 por ciento).

**CUADRO N° 16**  
**GASTO PÚBLICO DEVENGADO POR TIPO Y NIVELES DE GOBIERNO 1/**  
**(Miles de nuevos soles)**

|                             | NOVIEMBRE      |                |              | ENERO – NOVIEMBRE |                  |              |
|-----------------------------|----------------|----------------|--------------|-------------------|------------------|--------------|
|                             | 2011           | 2012           | Var. % 2/    | 2011              | 2012             | Var. % 2/    |
| <b>GASTOS CORRIENTES</b>    | <b>54 911</b>  | <b>79 147</b>  | <b>40,4</b>  | <b>557 606</b>    | <b>781 722</b>   | <b>35,3</b>  |
| Gobierno Central            | 14 607         | 35 654         | 137,8        | 159 621           | 288 479          | 74,5         |
| Gobierno Regional           | 28 791         | 31 063         | 5,1          | 292 942           | 371 312          | 22,4         |
| Gobiernos Locales           | 11 514         | 12 430         | 5,2          | 105 043           | 121 931          | 12,1         |
| <b>GASTOS DE CAPITAL</b>    | <b>57 564</b>  | <b>62 060</b>  | <b>5,0</b>   | <b>351 319</b>    | <b>521 061</b>   | <b>43,2</b>  |
| Gobierno Central            | 7 177          | 4 840          | -34,3        | 53 479            | 73 128           | 32,0         |
| Gobierno Regional           | 20 819         | 19 346         | -9,5         | 129 103           | 171 002          | 27,9         |
| Gobiernos Locales           | 29 569         | 37 874         | 24,8         | 168 737           | 276 931          | 58,4         |
| <b>SERVICIO DE LA DEUDA</b> | <b>395</b>     | <b>1 853</b>   | <b>356,9</b> | <b>2 503</b>      | <b>6 311</b>     | <b>143,3</b> |
| Gobiernos Locales           | 395            | 1 853          | 356,9        | 2 503             | 6 311            | 143,3        |
| <b>TOTAL</b>                | <b>112 870</b> | <b>143 060</b> | <b>23,5</b>  | <b>911 428</b>    | <b>1 309 094</b> | <b>38,7</b>  |

1/ Gasto devengado: Nivel de gasto que se asocia a la verificación del cumplimiento de las obligaciones, esto es la entrega del bien o prestación del servicio.

2/ Variación en términos reales.

Fuente: Ministerio de Economía y Finanzas – SIAF

Elaboración: BCRP, Sucursal Huancayo.

**GRÁFICO N° 16  
PARTICIPACIÓN DEL GASTO  
(Noviembre 2012)**

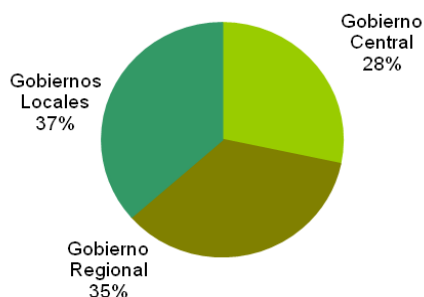

**GRÁFICO N° 17  
COMPOSICIÓN DEL GASTO PÚBLICO  
(Noviembre 2012)**

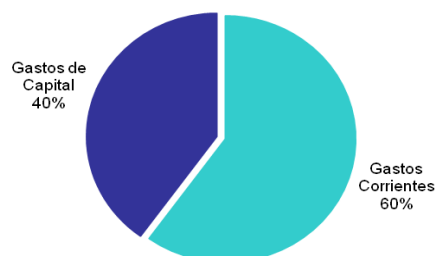

Elaboración: BCRP, Sucursal Huancayo.

En el acumulado, el incremento en Gastos Corrientes (35,3 por ciento), se explicó, principalmente, por la mayor ejecución en la cuentas de Bienes y Servicios (64,3 por ciento), y Donaciones y Transferencias (243,5 por ciento). El incremento en los Gastos de Capital (26,1 por ciento), se debió a la mayor Adquisición de Activos No Financieros (45,5 por ciento) y Donaciones y Transferencias (60,1 por ciento).

**CUADRO N° 17  
GASTO PÚBLICO DEVENGADO TOTAL POR GENÉRICA 1/  
(Miles de nuevos soles)**

|                                       | NOVIEMBRE      |                |              | ENERO – NOVIEMBRE |                  |             |
|---------------------------------------|----------------|----------------|--------------|-------------------|------------------|-------------|
|                                       | 2011           | 2012           | Var. % 2/    | 2011              | 2012             | Var. % 2/   |
| <b>GASTOS CORRIENTES</b>              | <b>54 911</b>  | <b>79 147</b>  | <b>40,4</b>  | <b>557 606</b>    | <b>781 722</b>   | <b>35,3</b> |
| Personal y Obligaciones Sociales      | 21 433         | 24 960         | 13,4         | 258 300           | 278 905          | 4,2         |
| Pensiones y Otras Prest. Sociales     | 5 931          | 6 493          | 6,6          | 53 107            | 58 305           | 6,0         |
| Bienes y Servicios                    | 23 229         | 40 059         | 68,0         | 183 405           | 312 175          | 64,3        |
| Donaciones y Transferencias           | 3 362          | 2 979          | -13,7        | 16 956            | 60 336           | 243,5       |
| Otros Gastos                          | 957            | 4 656          | 373,9        | 45 837            | 72 002           | 51,6        |
| <b>GASTOS DE CAPITAL</b>              | <b>57 564</b>  | <b>62 060</b>  | <b>5,0</b>   | <b>351 319</b>    | <b>521 061</b>   | <b>26,1</b> |
| Adquisición de Activos No Financieros | 55 259         | 60 661         | 6,9          | 311 379           | 469 365          | 45,5        |
| Adquisición de Activos Financieros    | 0              | 0              | -            | 0                 | 0                | 0,0         |
| Donaciones y Transferencias           | 170            | 1 271          | 629,2        | 22 085            | 36 628           | 60,1        |
| Otros Gastos                          | 2 135          | 127            | -94,2        | 17 855            | 15 068           | -18,5       |
| <b>SERVICIO DE LA DEUDA</b>           | <b>395</b>     | <b>1 853</b>   | <b>356,9</b> | <b>2 503</b>      | <b>6 311</b>     | <b>78,1</b> |
| Servicio de la Deuda Pública          | 395            | 1 853          | 356,9        | 2 503             | 6 311            | 152,1       |
| <b>TOTAL</b>                          | <b>112 870</b> | <b>143 060</b> | <b>23,5</b>  | <b>911 428</b>    | <b>1 309 094</b> | <b>31,9</b> |

1/ Gasto devengado: Nivel de gasto que se asocia a la verificación del cumplimiento de las obligaciones, esto es la entrega del bien o prestación del servicio.

2/ Variación en términos reales.

Fuente: Ministerio de Economía y Finanzas – SIAF

Elaboración: BCRP, Sucursal Huancayo.

### 4.3 Inversiones del Sector Público

En noviembre, la Adquisición de Activos No Financieros por el sector público totalizó S/. 60,7 millones, superior en 6,9 por ciento, por el incremento en Transporte (84,1 por ciento), Orden Público y Seguridad (2 243,6 por ciento) y Salud

(26,5 por ciento). En el acumulado, las inversiones sumaron S/. 469,4 millones, superior en 45,5 por ciento, debido a las mayores inversiones en Transporte (106,9 por ciento), Agropecuario (63,5 por ciento) y Saneamiento (55,8 por ciento).

**GRÁFICO N° 18**  
**PARTICIPACIÓN DE LAS INVERSIONES**  
**(Enero - Noviembre 2012)**

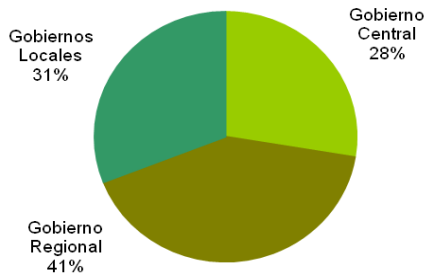

**GRÁFICO N° 19**  
**EVOLUCIÓN DE LA INVERSIÓN PÚBLICA TOTAL**  
**(Miles de nuevos soles)**

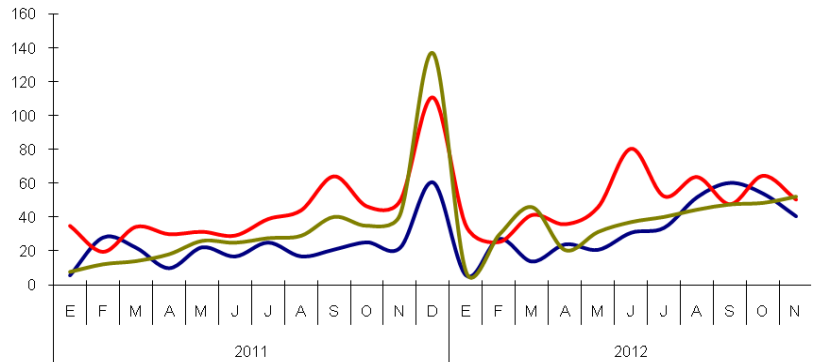

Elaboración: BCRP, Sucursal Huancayo.

**CUADRO N° 18**  
**INVERSIONES DEL SECTOR PÚBLICO TOTAL POR FUNCIONES 1/**  
**(Miles de nuevos soles)**

|                                   | NOVIEMBRE     |               |            | ENERO – NOVIEMBRE |                |             |
|-----------------------------------|---------------|---------------|------------|-------------------|----------------|-------------|
|                                   | 2011          | 2012          | Var. % 2/  | 2011              | 2012           | Var. % 2/   |
| 03: Planeamiento y Contingencia   | 4 790         | 5 231         | 6,4        | 33 509            | 44 826         | 29,1        |
| 04: Defensa y Seguridad Nacional  | 0             | 0             | -          | 0                 | 0              | -           |
| 05: Orden Público y Seguridad     | 98            | 2 369         | 2 243,6    | 935               | 7 174          | 640,6       |
| 06: Justicia                      | 1             | 0             | -          | 243               | 377            | 49,8        |
| 07: Trabajo                       | 7             | 0             | -          | 7                 | 62             | 0,0         |
| 08: Comercio                      | 20            | 131           | 553,5      | 649               | 2 372          | 0,0         |
| 09: Turismo                       | 124           | 290           | 128,6      | 606               | 2 979          | 0,0         |
| 10: Agropecuaria                  | 8 487         | 5 516         | -36,7      | 36 792            | 62 313         | 63,5        |
| 11: Pesca                         | 81            | 125           | 50,3       | 537               | 426            | 0,0         |
| 12: Energía                       | 930           | 277           | -71,0      | 13 484            | 7 371          | -47,2       |
| 13: Minería                       | 0             | 2             | -          | 8                 | 10             | -           |
| 14: Industria                     | 32            | 56            | 72,0       | 242               | 304            | 21,3        |
| 15: Transporte                    | 10 534        | 19 908        | 84,1       | 58 636            | 125 703        | 106,9       |
| 16: Comunicaciones                | 136           | 296           | 112,1      | 3 116             | 2 010          | -37,7       |
| 17: Medio Ambiente                | 4 303         | 1 361         | -69,2      | 13 863            | 11 002         | -23,4       |
| 18: Saneamiento                   | 9 834         | 8 090         | -19,9      | 33 536            | 54 131         | 55,8        |
| 19: Vivienda y Desarrollo Urbano  | 666           | 2 323         | 239,9      | 2 500             | 16 651         | 542,9       |
| 20: Salud                         | 2 482         | 3 223         | 26,5       | 28 789            | 30 548         | 2,4         |
| 21: Cultura y Deporte             | 1 847         | 1 267         | -33,2      | 9 478             | 17 187         | 75,1        |
| 22: Educación                     | 9 269         | 9 294         | -2,3       | 69 255            | 77 740         | 8,4         |
| 23: Protección Social             | 1 619         | 900           | -45,8      | 5 193             | 6 179          | 14,9        |
| <b>TOTAL</b>                      | <b>55 259</b> | <b>60 661</b> | <b>6,9</b> | <b>311 379</b>    | <b>469 365</b> | <b>45,5</b> |
| Gobierno Central                  | 5 226         | 3 723         | -30,6      | 38 177            | 40 193         | 1,6         |
| Gobierno Regional de Huancavelica | 20 699        | 19 346        | -9,0       | 108 538           | 155 515        | 38,3        |
| Gobiernos Locales                 | 29 335        | 37 592        | 24,8       | 164 664           | 273 657        | 60,4        |

1/ Gasto devengado: Nivel de gasto que se asocia a la verificación del cumplimiento de las obligaciones, esto es la entrega del bien o prestación del servicio.

2/ Variación en términos reales.

Fuente: Ministerio de Economía y Finanzas – SIAF

Elaboración: BCRP, Sucursal Huancayo.

## V. MONEDA Y CRÉDITO

El sistema financiero regional se caracterizó por los resultados positivos de depósitos (27,7 por ciento) y colocaciones (21,6 por

ciento), respecto a noviembre de 2011. El índice de morosidad fue de 2,8 por ciento, superior en 0,5 puntos porcentuales con relación a noviembre del año anterior.

### 5.1. Depósitos del Sistema Financiero

Los saldos de depósitos sumaron S/. 92,4 millones, superior en 27,7 por ciento respecto a noviembre del año pasado, debido al incremento de los depósitos en moneda nacional (32,6 por ciento), no obstante el descenso en moneda extranjera (-36,0 por

ciento). Las captaciones en moneda nacional concentraron el 96,4 por ciento, mientras que la moneda extranjera representó el 3,6 por ciento del total depositado en el sistema financiero regional.

**CUADRO N° 19**  
**DEPÓSITOS DEL SISTEMA FINANCIERO**  
**(Miles de nuevos soles)**

|                                       | NOVIEMBRE     |               |              |
|---------------------------------------|---------------|---------------|--------------|
|                                       | 2011          | 2012          | Var. % 1/    |
| <b>Empresas Bancarias</b>             | <b>38 619</b> | <b>48 080</b> | <b>21,3</b>  |
| <b>Instituciones de Microfinanzas</b> | <b>31 878</b> | <b>44 342</b> | <b>35,5</b>  |
| Cajas Municipales                     | 27 425        | 37 327        | 32,6         |
| Cajas Rurales                         | 3 327         | 3 709         | 8,6          |
| Financieras                           | 1 127         | 3 307         | 185,9        |
| <b>TOTAL</b>                          | <b>70 497</b> | <b>92 422</b> | <b>27,7</b>  |
| <b>En M/N</b>                         | <b>65 501</b> | <b>89 139</b> | <b>32,6</b>  |
| <b>En M/E</b>                         | <b>4 996</b>  | <b>3 283</b>  | <b>-36,0</b> |

1/ Variación en valores reales.

Fuente: Superintendencia de Banca y Seguros (SBS).

Elaboración: BCRP, Sucursal Huancayo.

La modalidad de depósitos a plazo creció en 41,4 por ciento, asociado a las mejores tasas de interés ofertadas por el sistema financiero regional, especialmente por las instituciones de microfinanzas.

cuentas destinadas al pago de remuneraciones del personal que labora en empresas de servicios relacionadas al sector público y la actividad minera.

Los mayores depósitos en la modalidad de ahorros (24,9 por ciento), se debieron principalmente a tasas de interés atractivas para los ahorristas y a la apertura de nuevas

En el caso de los depósitos a la vista que disminuyeron 4,3 por ciento, se explicó por el retiro de fondos de instituciones tanto públicas como privadas para realizar inversiones y pagos de servicios.

**CUADRO N° 20  
EVOLUCIÓN SEGÚN TIPO DE DEPÓSITOS  
(Miles de nuevos soles)**

|              | NOVIEMBRE     |               |             |
|--------------|---------------|---------------|-------------|
|              | 2011          | 2012          | Var. % 1/   |
| Vista        | 11 622        | 11 422        | -4,3        |
| Ahorro       | 26 318        | 33 752        | 24,9        |
| Plazo        | 32 556        | 47 248        | 41,4        |
| <b>TOTAL</b> | <b>70 497</b> | <b>92 422</b> | <b>27,7</b> |

1/ Variación en términos.

Fuente: Superintendencia de Banca y Seguros (SBS).

Elaboración: BCRP, Sucursal Huancayo.

Por instituciones, el Banco de Crédito, única empresa bancaria en el departamento, registró un resultado positivo (21,3 por ciento). Las instituciones microfinancieras crecieron 35,5 por ciento, por las mayores captaciones de las Cajas Municipales

(32,6 por ciento), Financieras (185,9 por ciento) y Cajas Rurales (8,6 por ciento). Respecto a la participación, el Banco de Crédito y la Caja Municipal de Huancayo, concentraron el 85,2 por ciento del total captado por el sistema financiero regional.

**CUADRO N° 21  
PARTICIPACIÓN EN LOS DEPÓSITOS  
(En porcentaje)**

| ENTIDAD                             | NOVIEMBRE 2012 |              |               |
|-------------------------------------|----------------|--------------|---------------|
|                                     | Miles de S/.   | Mes (%)      | Acumulado (%) |
| Banco de Crédito                    | 48 080         | 52,0         | 52,0          |
| Caja Municipal de Huancayo          | 30 678         | 33,2         | 85,2          |
| Caja Municipal de Pisco             | 5 019          | 5,4          | 90,6          |
| Caja Rural Libertadores de Ayacucho | 3 709          | 4,0          | 94,7          |
| Financiera Confianza                | 3 307          | 3,6          | 98,2          |
| Caja Municipal de Piura             | 1 630          | 1,8          | 100,0         |
| <b>TOTAL</b>                        | <b>92 422</b>  | <b>100,0</b> |               |

Fuente: Superintendencia de Banca y Seguros (SBS).

Elaboración: BCRP, Sucursal Huancayo.

**GRÁFICO N° 20**

**DEPÓSITOS Y COLOCACIONES DEL SISTEMA FINANCIERO**

(En miles de nuevos soles)

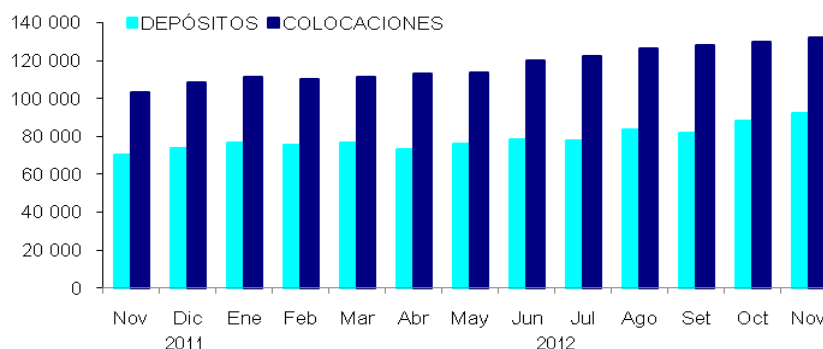

## 5.2. Crédito del Sistema Financiero

El crédito del sistema financiero al sector privado fue de S/. 135,2 millones, lo que significó una expansión de 21,6 por ciento respecto a noviembre del año pasado, por el incremento de los préstamos en soles (19,4 por ciento), no obstante el resultado negativo en dólares (-15,4 por ciento). El dinamismo del sector minero y la contratación de nuevos proyectos de inversión pública, que requieren de servicios como el transporte, y servicios de proveedores, explicaron el

incremento de créditos de consumo para la adquisición de vehículos y capital para las Pymes.

Por tipo de crédito, los mayores porcentajes se destinaron a créditos de consumo (51,9 por ciento) y préstamos a las Pymes (45,1 por ciento). Las operaciones hipotecarias y comerciales tuvieron las menores participaciones (2,5 y 0,5 por ciento, respectivamente).

**CUADRO N° 22**  
**CRÉDITOS DEL SISTEMA FINANCIERO**  
(Miles de nuevos soles)

|                                       | NOVIEMBRE      |                |              |
|---------------------------------------|----------------|----------------|--------------|
|                                       | 2011           | 2012           | Var. % 1/    |
| <b>Empresas Bancarias</b>             | <b>21 266</b>  | <b>27 338</b>  | <b>25,2</b>  |
| <b>Instituciones de Microfinanzas</b> | <b>87 035</b>  | <b>107 850</b> | <b>20,7</b>  |
| Cajas Municipales                     | 59 891         | 72 909         | 18,6         |
| Cajas Rurales                         | 4 381          | 4 658          | 3,6          |
| Financieras                           | 22 763         | 30 283         | 29,6         |
| <b>TOTAL</b>                          | <b>108 301</b> | <b>135 188</b> | <b>21,6</b>  |
| <b>En M/N</b>                         | <b>106 920</b> | <b>131 026</b> | <b>19,4</b>  |
| <b>En M/E</b>                         | <b>1 381</b>   | <b>1 200</b>   | <b>-15,4</b> |

1/ Variación en valores reales.

Fuente: Superintendencia de Banca y Seguros (SBS).

Elaboración: BCRP, Sucursal Huancayo.

En lo que se refiere a la participación en el total de préstamos, la CMAC de Huancayo lideró con el 42,5 por ciento, seguida por el Financiera Confianza y Banco de Crédito

con 21,6 y 20,2 por ciento, respectivamente, concentrando dichas instituciones el 84,4 por ciento del total de créditos otorgados.

**CUADRO N° 23**  
**PARTICIPACIÓN EN LOS CRÉDITOS**  
(En porcentajes)

| ENTIDAD                             | NOVIEMBRE      |               |               |
|-------------------------------------|----------------|---------------|---------------|
|                                     | Miles de S/.   | Mes (%)       | Acumulado (%) |
| Caja Municipal de Huancayo          | 57 507         | 42,5          | 42,5          |
| Financiera Confianza                | 29 192         | 21,6          | 64,1          |
| Banco de Crédito                    | 27 338         | 20,2          | 84,4          |
| Caja Municipal de Pisco             | 7 618          | 5,6           | 90,0          |
| Caja Municipal de Piura             | 7 784          | 5,8           | 95,7          |
| Caja Rural Libertadores de Ayacucho | 2 155          | 1,6           | 97,3          |
| Caja Rural Señor de Luren           | 2 503          | 1,9           | 99,2          |
| Financiera TFC                      | 894            | 0,7           | 99,9          |
| Financiera Pro Empresa              | 198            | 0,1           | 100,0         |
| <b>TOTAL</b>                        | <b>135 188</b> | <b>100,0%</b> |               |

Fuente: Superintendencia de Banca y Seguros (SBS).

Elaboración: BCRP, Sucursal Huancayo.

**CUADRO N° 24  
COLOCACIONES POR TIPO DE CRÉDITO 1/**

| TIPO DE CRÉDITO | Var. % Nov<br>2012/2011 | Part. %<br>Noviembre<br>2012 |
|-----------------|-------------------------|------------------------------|
| Comercial       | 59,5                    | 0,5                          |
| Consumo         | 8,5                     | 51,9                         |
| Hipotecario     | 26,4                    | 2,5                          |
| MES             | 15,2                    | 45,1                         |
| <b>TOTAL</b>    | <b>12,0</b>             | <b>100,0</b>                 |

1/ Variación en valores reales.

Fuente: Superintendencia de Banca y Seguros (SBS).

Elaboración: BCRP, Sucursal Huancayo.

El ratio de cartera pesada se situó en 2,8 por ciento, superior en 0,5 puntos porcentuales respecto de noviembre del año anterior. Las Financieras registraron la menor morosidad (2,7 por ciento) y las Cajas Rurales la más alta (8,3 por ciento).

**CUADRO N° 25  
MOROSIDAD DEL SISTEMA FINANCIERO  
(En porcentaje de las colocaciones brutas) 1/**

|                      | NOVIEMBRE  |            |            |
|----------------------|------------|------------|------------|
|                      | 2011       | 2012       | Var.       |
| Empresas Bancarias   | 3,2        | 2,9        | -0,4       |
| Empresas Financieras | 1,4        | 2,7        | 1,3        |
| Cajas Municipales    | 2,6        | 3,4        | 0,8        |
| Cajas Rurales        | 8,2        | 8,3        | 0,2        |
| <b>Total</b>         | <b>2,3</b> | <b>2,8</b> | <b>0,5</b> |

1/ Noviembre 2012 preliminar.

Fuente: SBS e instituciones del sistema financiero.

Elaboración: BCRP, Sucursal Huancayo.

### 5.3. Crédito a la Pequeña y Microempresa

Los créditos otorgados a la pequeña y microempresa ascendieron a S/. 80,5 millones, superior en 15,2 por ciento, en términos reales, a los de noviembre 2011.

Los incrementos más importantes en colocaciones se registraron en las Cajas Municipales (10,4 por ciento) y las Financieras (27,1 por ciento). Las Empresas Bancarias registraron un crecimiento de 13,8 por ciento.

**CUADRO N° 26  
CRÉDITO A LA PEQUEÑA Y MICROEMPRESA  
(Miles de nuevos soles)**

| INSTITUCIONES                  | NOVIEMBRE     |               |             |
|--------------------------------|---------------|---------------|-------------|
|                                | 2011          | 2012          | Var. % 1/   |
| Empresas Bancarias             | 6 765         | 7 905         | 13,8        |
| Instituciones de Microfinanzas | 61 264        | 72 575        | 15,4        |
| Cajas Municipales              | 40 823        | 46 282        | 10,4        |
| Cajas Rurales                  | 2 877         | 3 370         | 14,1        |
| Empresas Financieras           | 17 565        | 22 923        | 27,1        |
| <b>TOTAL</b>                   | <b>68 029</b> | <b>80 480</b> | <b>15,2</b> |

1/ Variación en valores reales

Fuente: SBS

## **INFORMACIÓN ESTADÍSTICA MENSUAL**



ANEXO 1

HUANCAVELICA: PRODUCCIÓN AGROPECUARIA  
(TM)

| CULTIVOS                         | 2011   |        |        |        |         |        |        |        |        |        |        | Ene -Nov<br>2011 | 2012   |        |        |        |        |        |        |        |        |        |        | Ene -Nov<br>2012 |
|----------------------------------|--------|--------|--------|--------|---------|--------|--------|--------|--------|--------|--------|------------------|--------|--------|--------|--------|--------|--------|--------|--------|--------|--------|--------|------------------|
|                                  | Ene    | Feb    | Mar    | Abr    | May     | Jun    | Jul    | Ago    | Set    | Oct    | Nov    |                  | Ene    | Feb    | Mar    | Abr    | May    | Jun    | Jul    | Ago    | Set    | Oct    | Nov    |                  |
| <b>AGRÍCOLA</b>                  |        |        |        |        |         |        |        |        |        |        |        | 187              |        |        |        |        |        |        |        |        |        |        |        | 0                |
| Alcachofa                        | 0      | 0      | 0      | 68     | 74      | 0      | 45     | 0      | 0      | 0      | 0      | 187              | 0      | 0      | 0      | 0      | 0      | 0      | 0      | 0      | 0      | 0      | 0      | 0                |
| Arveja grano seco                | 0      | 33     | 63     | 83     | 1 874   | 1 914  | 285    | 23     | 0      | 0      | 0      | 4 275            | 0      | 43     | 113    | 127    | 2 385  | 1 967  | 744    | 41     | 31     | 16     | 12     | 5 477            |
| Arveja grano verde               | 773    | 1 829  | 1 430  | 5 929  | 1 791   | 2 043  | 386    | 132    | 0      | 0      | 0      | 14 313           | 845    | 2 754  | 2 237  | 5 045  | 2 510  | 2 052  | 849    | 785    | 391    | 335    | 470    | 18 274           |
| Avena forrajera                  | 0      | 582    | 56     | 492    | 265     | 570    | 8 343  | 0      | 0      | 0      | 0      | 10 308           | 0      | 672    | 64     | 520    | 456    | 1 574  | 1 400  | 460    | 84     | 120    | 0      | 5 351            |
| Cebada grano                     | 0      | 0      | 0      | 285    | 4 836   | 11 315 | 7 900  | 897    | 3      | 0      | 0      | 25 236           | 0      | 0      | 0      | 512    | 6 411  | 9 482  | 7 265  | 874    | 188    | 17     | 34     | 24 783           |
| Frijol grano seco                | 0      | 11     | 2      | 157    | 1 686   | 2 314  | 454    | 13     | 0      | 0      | 0      | 4 637            | 0      | 15     | 21     | 306    | 2 357  | 2 284  | 1 998  | 281    | 97     | 61     | 25     | 7 445            |
| Haba grano seco                  | 0      | 52     | 27     | 116    | 3 329   | 2 963  | 1 073  | 554    | 5      | 0      | 0      | 8 119            | 0      | 38     | 43     | 234    | 3 553  | 3 378  | 1 804  | 141    | 97     | 14     | 13     | 9 315            |
| Haba grano verde                 | 105    | 996    | 617    | 1 165  | 2 306   | 1 063  | 353    | 60     | 249    | 0      | 0      | 6 914            | 141    | 1 026  | 953    | 1 736  | 1 828  | 999    | 478    | 210    | 101    | 0      | 68     | 7 539            |
| Lenteja grano seco               | 0      | 0      | 0      | 31     | 21      | 14     | 15     | 0      | 0      | 0      | 0      | 80               | 0      | 0      | 0      | 0      | 22     | 18     | 10     | 1      | 0      | 0      | 0      | 51               |
| Maca                             | 0      | 0      | 0      | 0      | 0       | 0      | 492    | 0      | 0      | 0      | 0      | 492              | 0      | 0      | 0      | 0      | 20     | 50     | 890    | 0      | 0      | 0      | 26     | 986              |
| Maíz amiláceo                    | 0      | 273    | 171    | 555    | 7 918   | 7 334  | 3 200  | 196    | 0      | 0      | 0      | 19 647           | 0      | 303    | 247    | 876    | 10 310 | 8 091  | 6 001  | 643    | 113    | 152    | 76     | 26 811           |
| Maíz choclo                      | 504    | 906    | 299    | 365    | 1 268   | 61     | 0      | 0      | 34     | 0      | 10     | 3 447            | 487    | 1 110  | 534    | 604    | 625    | 225    | 68     | 117    | 317    | 178    | 130    | 4 394            |
| Oca                              | 0      | 0      | 0      | 123    | 1 469   | 316    | 312    | 56     | 119    | 13     | 0      | 2 408            | 0      | 0      | 62     | 173    | 1 709  | 284    | 127    | 11     | 121    | 0      | 0      | 2 487            |
| Olluco                           | 0      | 1 643  | 456    | 1 527  | 5 488   | 1 505  | 370    | 106    | 0      | 0      | 0      | 11 095           | 0      | 812    | 855    | 1 779  | 5 657  | 2 564  | 662    | 98     | 730    | 238    | 0      | 13 395           |
| Papa                             | 4 593  | 9 691  | 10 073 | 41 523 | 105 545 | 44 074 | 34 079 | 11 542 | 3 687  | 0      | 0      | 264 807          | 4 986  | 13 525 | 21 882 | 44 849 | 76 350 | 58 733 | 30 751 | 9 875  | 7 741  | 5 340  | 4 177  | 278 206          |
| Trigo                            | 0      | 0      | 0      | 0      | 1 022   | 2 473  | 2 535  | 201    | 0      | 0      | 0      | 6 231            | 0      | 0      | 2      | 0      | 1 169  | 2 172  | 2 353  | 265    | 57     | 3      | 0      | 6 022            |
| Zapallo                          | 0      | 701    | 1 512  | 432    | 555     | 16     | 0      | 0      | 0      | 0      | 0      | 3 217            | 0      | 700    | 714    | 625    | 321    | 42     | 13     | 14     | 0      | 0      | 0      | 2 428            |
| <b>Otros Productos Agrícolas</b> |        |        |        |        |         |        |        |        |        |        |        |                  |        |        |        |        |        |        |        |        |        |        |        |                  |
| Alfalfa                          | 12 327 | 12 263 | 12 347 | 12 051 | 12 207  | 12 338 | 12 167 | 11 917 | 11 328 | 11 312 | 12 327 | 132 582          | 12 426 | 12 254 | 12 361 | 11 765 | 11 919 | 11 986 | 11 841 | 10 472 | 10 769 | 10 971 | 12 010 | 128 774          |
| Chocho o tarhui grano seco       | 0      | 0      | 0      | 0      | 0       | 0      | 0      | 0      | 0      | 0      | 0      | 0                | 0      | 0      | 4      | 0      | 43     | 317    | 325    | 43     | 2      | 0      | 17     | 752              |
| Lúcuma                           | 0      | 14     | 6      | 12     | 98      | 58     | 34     | 5      | 18     | 9      | 0      | 254              | 0      | 0      | 3      | 13     | 11     | 12     | 10     | 0      | 0      | 0      | 0      | 48               |
| Manzano                          | 0      | 0      | 0      | 0      | 0       | 0      | 0      | 0      | 0      | 0      | 0      | 0                | 0      | 37     | 31     | 72     | 50     | 40     | 15     | 0      | 0      | 0      | 0      | 243              |
| Melocotonero                     | 0      | 77     | 98     | 71     | 47      | 36     | 24     | 0      | 0      | 0      | 0      | 352              | 0      | 75     | 81     | 56     | 39     | 33     | 21     | 0      | 0      | 0      | 0      | 304              |
| Palto                            | 9      | 96     | 142    | 175    | 118     | 49     | 34     | 3      | 0      | 0      | 0      | 625              | 9      | 101    | 45     | 169    | 118    | 46     | 30     | 0      | 0      | 0      | 0      | 517              |
| Plátano                          | 0      | 3      | 146    | 159    | 123     | 60     | 13     | 10     | 0      | 0      | 0      | 513              | 0      | 3      | 147    | 155    | 107    | 60     | 13     | 0      | 0      | 0      | 0      | 484              |
| Tuna                             | 596    | 1 387  | 2 495  | 3 237  | 1 527   | 0      | 0      | 0      | 0      | 0      | 22     | 9 263            | 601    | 1 412  | 2 439  | 3 048  | 1 427  | 120    | 0      | 0      | 0      | 0      | 22     | 9 069            |
| Zanahoria                        | 8      | 0      | 0      | 0      | 84      | 9      | 0      | 0      | 0      | 0      | 0      | 100              | 9      | 9      | 0      | 0      | 47     | 26     | 10     | 0      | 0      | 107    | 0      | 208              |
| <b>PECUARIO</b>                  |        |        |        |        |         |        |        |        |        |        |        | 0                |        |        |        |        |        |        |        |        |        |        |        | 0                |
| Carne de ovino                   | 286    | 289    | 309    | 322    | 353     | 352    | 147    | 136    | 125    | 122    | 122    | 2 562            | 265    | 257    | 313    | 346    | 356    | 350    | 147    | 146    | 140    | 137    | 123    | 2 578            |
| Carne de porcino                 | 138    | 144    | 161    | 168    | 164     | 160    | 131    | 127    | 119    | 124    | 129    | 1 565            | 147    | 150    | 165    | 167    | 160    | 167    | 118    | 124    | 120    | 123    | 117    | 1 559            |
| Carne de vacuno                  | 703    | 775    | 894    | 1 077  | 1 002   | 918    | 477    | 423    | 399    | 404    | 407    | 7 479            | 721    | 724    | 758    | 824    | 924    | 999    | 537    | 481    | 459    | 463    | 390    | 7 280            |
| Leche Vacuno                     | 2 095  | 2 222  | 2 290  | 2 338  | 2 587   | 2 062  | 2 051  | 1 913  | 1 780  | 1 750  | 1 787  | 22 874           | 1 760  | 1 975  | 2 130  | 2 489  | 2 080  | 2 620  | 2 120  | 1 888  | 1 666  | 1 695  | 1 565  | 21 988           |

Fuente: MINAG

Elaboración: BCRP, Sucursal Huancayo.

ANEXO 2

HUANCAVELICA: PRODUCCION DE ELECTRICIDAD (MWH)

|                         | 2011    |         |         |         |         |         |         |         |         |         |         |           | 2012    |         |         |         |         |         |         |         |         |         |         |           |
|-------------------------|---------|---------|---------|---------|---------|---------|---------|---------|---------|---------|---------|-----------|---------|---------|---------|---------|---------|---------|---------|---------|---------|---------|---------|-----------|
|                         | Ene.    | Feb     | Mar     | Abr     | May     | Jun     | Jul     | Ago     | Set     | Oct     | Nov     | Ene-Nov   | Ene     | Feb     | Mar     | Abr     | May     | Jun     | Jul     | Ago     | Set     | Oct     | Nov     | Ene-Nov   |
| ENERGÍA ELÉCTRICA (MWH) | 562 474 | 488 508 | 572 636 | 523 545 | 614 284 | 619 419 | 622 571 | 632 260 | 616 672 | 606 006 | 612 267 | 6 470 643 | 640 346 | 542 426 | 504 554 | 609 236 | 638 844 | 618 804 | 613 697 | 639 495 | 584 150 | 616 896 | 598 989 | 6 607 437 |

Fuente: MINEM

Elaboración: BCRP, Sucursal Huancayo.

ANEXO 3

HUANCAVELICA: PRODUCCIÓN MINERA METÁLICA

| MINERAL     | 2011   |        |        |        |        |        |        |        |        |        |        | Ene - Nov | 2012   |        |        |        |        |        |        |        |        |        |        | Ene - Nov |
|-------------|--------|--------|--------|--------|--------|--------|--------|--------|--------|--------|--------|-----------|--------|--------|--------|--------|--------|--------|--------|--------|--------|--------|--------|-----------|
|             | Ene    | Feb    | Mar    | Abr    | May    | Jun    | Jul    | Ago    | Set    | Oct    | Nov    | 2011      | Ene    | Feb    | Mar    | Abr    | May    | Jun    | Jul    | Ago    | Set    | Oct    | Nov    | 2012      |
| Cobre (TMF) | 1 710  | 1 439  | 1 644  | 1 403  | 1 811  | 1 670  | 1 700  | 1 746  | 1 917  | 1 832  | 1 942  | 18 814    | 1 840  | 1 667  | 1 673  | 1 718  | 1 656  | 1 710  | 1 850  | 1 744  | 1 814  | 1 735  | 1 604  | 19 011    |
| Oro (KGF)   | 126    | 108    | 117    | 111    | 108    | 94     | 88     | 90     | 92     | 87     | 77     | 1 097     | 91     | 64     | 40     | 37     | 41     | 25     | 33     | 45     | 20     | 20     | 16     | 434       |
| Plata (KGF) | 19 340 | 15 956 | 18 479 | 15 846 | 15 369 | 17 593 | 18 544 | 17 514 | 16 999 | 18 238 | 16 453 | 190 330   | 17 820 | 15 989 | 16 303 | 16 558 | 17 737 | 13 712 | 16 155 | 16 685 | 15 498 | 16 210 | 16 071 | 178 737   |
| Plomo (TMF) | 522    | 454    | 457    | 447    | 469    | 446    | 507    | 530    | 618    | 642    | 584    | 5 674     | 579    | 613    | 627    | 622    | 596    | 582    | 676    | 600    | 554    | 525    | 604    | 6 577     |
| Zinc (TMF)  | 339    | 363    | 380    | 335    | 328    | 319    | 342    | 365    | 448    | 557    | 545    | 4 322     | 550    | 548    | 614    | 576    | 590    | 515    | 528    | 347    | 458    | 531    | 470    | 5 727     |

Fuente: DGM / DPDM / Estadística Minera.

Elaboración: BCRP, Sucursal Huancayo.

ANEXO 4

HUANCAVELICA: VENTAS DE CEMENTO

TM

| EMPRESA           | 2011  |       |       |       |       |       |       |       |       |       |       | Ene-Nov | 2012  |       |       |       |       |       |       |       |       |       |       | Ene-Nov |
|-------------------|-------|-------|-------|-------|-------|-------|-------|-------|-------|-------|-------|---------|-------|-------|-------|-------|-------|-------|-------|-------|-------|-------|-------|---------|
|                   | Ene   | Feb   | Mar   | Abr   | May   | Jun   | Jul   | Ago   | Set   | Oct   | Nov   | 2011    | Ene   | Feb   | Mar   | Abr   | May   | Jun   | Jul   | Ago   | Set   | Oct   | Nov   | 2012    |
| Ventas de cemento | 3 308 | 2 428 | 2 599 | 2 034 | 3 176 | 3 312 | 3 905 | 3 926 | 4 524 | 4 386 | 5 851 | 39 448  | 4 686 | 4 364 | 4 916 | 3 827 | 4 960 | 4 071 | 5 571 | 6 564 | 7 321 | 7 563 | 6 939 | 60 781  |

Fuente: Cemento Andino.

Elaboración: BCRP, Sucursal Huancayo.

ANEXO 5

HUANCAVELICA: ARRIBOS POR CATEGORIAS

| MESES                     | SIN CATEGORÍA 1/ |            |                |            | TRES ESTRELLAS |            |              |            | TOTAL          |            |                |                |            |                |
|---------------------------|------------------|------------|----------------|------------|----------------|------------|--------------|------------|----------------|------------|----------------|----------------|------------|----------------|
|                           | 2011             |            | 2012           |            | 2011           |            | 2012         |            | 2011           |            |                | 2012           |            |                |
|                           | Nac.             | Ext.       | Nac.           | Ext.       | Nac.           | Ext.       | Nac.         | Ext.       | Nac.           | Ext.       | Total          | Nac.           | Ext.       | Total          |
| Enero                     | 7 677            | 21         | 12 773         | 53         | 157            | 10         | 127          | 3          | 7 834          | 31         | 7 865          | 12 900         | 56         | 12 956         |
| Febrero                   | 9 499            | 16         | 9 674          | 39         | 96             | 7          | 84           | 3          | 9 595          | 23         | 9 618          | 9 758          | 42         | 9 800          |
| Marzo                     | 10 137           | 22         | 11 617         | 82         | 92             | 9          | 157          | 6          | 10 229         | 31         | 10 260         | 11 774         | 88         | 11 862         |
| Abril                     | 9 790            | 35         | 12 464         | 50         | 241            | 14         | 136          | 4          | 10 031         | 49         | 10 080         | 12 600         | 54         | 12 654         |
| Mayo                      | 9 233            | 48         | 12 973         | 78         | 188            | 18         | 209          | 6          | 9 421          | 66         | 9 487          | 13 182         | 84         | 13 266         |
| Junio                     | 8 751            | 18         | 11 057         | 18         | 299            | 7          | 189          | 56         | 9 050          | 25         | 9 075          | 11 246         | 74         | 11 320         |
| Julio                     | 9 949            | 27         | 11 333         | 79         | 224            | 13         | 137          | 2          | 10 173         | 40         | 10 213         | 11 470         | 81         | 11 551         |
| Agosto                    | 9 834            | 38         | 11 601         | 94         | 201            | 19         | 164          | 10         | 10 035         | 57         | 10 092         | 11 765         | 104        | 11 869         |
| Setiembre                 | 10 108           | 17         | 12 905         | 51         | 144            | 6          | 181          | 14         | 10 252         | 23         | 10 275         | 13 086         | 65         | 13 151         |
| Octubre                   | 6 016            | 35         | 12 581         | 90         | 152            | 8          | 193          | 6          | 6 168          | 43         | 6 211          | 12 774         | 96         | 12 870         |
| Noviembre                 | 11 770           | 60         | 13 772         | 72         | 209            | 7          | 130          | 15         | 11 979         | 67         | 12 046         | 13 902         | 87         | 13 989         |
| Diciembre                 | 8 163            | 18         |                |            | 133            | 4          |              |            | 8 296          | 22         | 8 318          |                |            |                |
| <b>Ene - Nov</b>          | <b>102 765</b>   | <b>338</b> | <b>132 750</b> | <b>706</b> | <b>2 002</b>   | <b>117</b> | <b>1 707</b> | <b>125</b> | <b>104 767</b> | <b>455</b> | <b>105 222</b> | <b>134 457</b> | <b>831</b> | <b>135 288</b> |
| Var.% Nov 12/11           |                  |            | 17,0           | 20,0       |                |            | -37,8        | 114,3      |                |            |                | 16,1           | 29,9       | 16,1           |
| Var. % ( Ene - Nov) 12/11 |                  |            | 29,2           | 109,1      |                |            | -14,7        | 6,5        |                |            |                | 28,3           | 82,6       | 28,6           |

1/ Arribos a hostales y hoteles sin categoría.

Fuente: MINCETUR - Huancavelica.

Elaboración: BCRP, Sucursal Huancayo.

ANEXO 6

HUANCAVELICA: EXPORTACIONES FOB POR GRUPOS DE PRODUCTOS  
(Miles de US\$)

| PRODUCTO                          | 2011         |               |              |              |               |               |               |               |               |               |              | Ene - Nov      | 2012          |               |               |               |              |              |               |               |              |               |               | Ene - Nov      |
|-----------------------------------|--------------|---------------|--------------|--------------|---------------|---------------|---------------|---------------|---------------|---------------|--------------|----------------|---------------|---------------|---------------|---------------|--------------|--------------|---------------|---------------|--------------|---------------|---------------|----------------|
|                                   | Ene          | Feb           | Mar          | Abr          | May           | Jun           | Jul           | Ago           | Set           | Oct           | Nov          | 2011           | Ene           | Feb           | Mar           | Abr           | May          | Jun          | Jul           | Ago           | Sep          | Oct           | Nov           | 2012           |
| <b>PRODUCTOS TRADICIONALES</b>    | 2 985        | 10 742        | 8 609        | 3 896        | 33 608        | 16 506        | 17 814        | 21 553        | 34 841        | 11 539        | 4 077        | 166 169        | 31 743        | 40 231        | 11 427        | 13 477        | 1 860        | 2 299        | 16 474        | 19 082        | 896          | 24 642        | 12 933        | 175 064        |
| <b>Mineros</b>                    | 2 985        | 10 742        | 8 609        | 3 896        | 33 608        | 16 506        | 17 814        | 21 553        | 34 841        | 11 539        | 4 077        | 166 169        | 31 743        | 40 231        | 11 427        | 13 477        | 1 860        | 2 299        | 16 474        | 19 082        | 896          | 24 642        | 12 933        | 175 064        |
| Cobre                             | 1 074        | 1 120         | 0            | 0            | 0             | 16 506        | 9 053         | 15 417        | 31 546        | 6 028         | 4 077        | 84 822         | 18 438        | 40 231        | 6 595         | 10 387        | 0            | 0            | 8 443         | 15 673        | 0            | 23 335        | 11 798        | 134 900        |
| Oro                               | 0            | 0             | 0            | 0            | 0             | 0             | 0             | 0             | 0             | 0             | 0            | 0              | 0             | 0             | 0             | 0             | 0            | 0            | 0             | 0             | 0            | 0             | 0             | 0              |
| Plata                             | 0            | 1 871         | 1 235        | 0            | 3 038         | 0             | 1 219         | 0             | 0             | 0             | 0            | 7 363          | 4 063         | 0             | 1 566         | 1 360         | 1 148        | 1 044        | 270           | 2 259         | 896          | 1 089         | 1 135         | 14 829         |
| Plomo                             | 1 655        | 7 418         | 7 374        | 2 557        | 30 570        | 0             | 7 542         | 5 579         | 3 294         | 5 320         | 0            | 71 308         | 8 615         | 0             | 3 267         | 1 730         | 0            | 749          | 7 297         | 0             | 0            | 0             | 0             | 21 658         |
| Zinc                              | 256          | 334           | 0            | 1 339        | 0             | 0             | 0             | 556           | 0             | 0             | 0            | 2 485          | 627           | 0             | 0             | 0             | 712          | 506          | 464           | 1 149         | 0            | 219           | 0             | 3 677          |
| Molibdeno                         | 0            | 0             | 0            | 0            | 0             | 0             | 0             | 0             | 0             | 190           | 0            | 190            | 0             | 0             | 0             | 0             | 0            | 0            | 0             | 0             | 0            | 0             | 0             | 0              |
| <b>PRODUCTOS NO TRADICIONALES</b> | 532          | 132           | 106          | 0            | 525           | 310           | 364           | 7             | 39            | 7             | 205          | 2 226          | 344           | 1 942         | 0             | 76            | 272          | 136          | 439           | 385           | 211          | 123           | 325           | 4 254          |
| <b>Agrícolas</b>                  | 0            | 0             | 0            | 0            | 53            | 39            | 201           | 0             | 39            | 0             | 0            | 331            | 285           | 24            | 0             | 0             | 76           | 68           | 26            | 148           | 0            | 0             | 77            | 703            |
| Café                              | 0            | 0             | 0            | 0            | 0             | 0             | 0             | 0             | 0             | 0             | 0            | 0              | 0             | 0             | 0             | 0             | 0            | 0            | 0             | 0             | 0            | 0             | 77            | 77             |
| Tara                              | 0            | 0             | 0            | 0            | 34            | 39            | 0             | 0             | 39            | 0             | 0            | 111            | 0             | 0             | 0             | 0             | 0            | 0            | 0             | 0             | 0            | 0             | 0             | 0              |
| Tangelo                           | 0            | 0             | 0            | 0            | 0             | 0             | 43            | 0             | 0             | 0             | 0            | 43             | 0             | 0             | 0             | 0             | 0            | 0            | 0             | 0             | 0            | 0             | 0             | 0              |
| Mandarina                         | 0            | 0             | 0            | 0            | 0             | 0             | 139           | 0             | 0             | 0             | 0            | 139            | 0             | 0             | 0             | 0             | 0            | 68           | 26            | 148           | 0            | 0             | 0             | 242            |
| Otros Agrícolas                   | 0            | 0             | 0            | 0            | 19            | 0             | 19            | 0             | 0             | 0             | 0            | 38             | 285           | 24            | 0             | 0             | 76           | 0            | 0             | 0             | 0            | 0             | 0             | 385            |
| <b>Pesqueros</b>                  | 150          | 84            | 67           | 0            | 422           | 229           | 160           | 0             | 0             | 0             | 0            | 1 111          | 53            | 1 918         | 0             | 0             | 0            | 69           | 307           | 232           | 75           | 0             | 110           | 2 763          |
| Trucha congelada                  | 150          | 84            | 67           | 0            | 422           | 229           | 160           | 0             | 0             | 0             | 0            | 1 111          | 53            | 1 918         | 0             | 0             | 0            | 69           | 307           | 232           | 75           | 0             | 110           | 2 763          |
| <b>Textil</b>                     | 0            | 1             | 0            | 0            | 0             | 5             | 2             | 4             | 0             | 5             | 147          | 164            | 2             | 0             | 0             | 0             | 0            | 0            | 8             | 5             | 0            | 0             | 137           | 152            |
| Fibra de vicuña                   | 0            | 0             | 0            | 0            | 0             | 0             | 0             | 0             | 0             | 0             | 143          | 143            | 0             | 0             | 0             | 0             | 0            | 0            | 0             | 0             | 0            | 0             | 0             | 0              |
| Lana sin cardar                   | 0            | 0             | 0            | 0            | 0             | 0             | 0             | 0             | 0             | 0             | 0            | 0              | 0             | 0             | 0             | 0             | 0            | 0            | 0             | 0             | 0            | 0             | 137           | 137            |
| Prendas de vestir                 | 0            | 1             | 0            | 0            | 0             | 5             | 2             | 4             | 0             | 5             | 3            | 20             | 2             | 0             | 0             | 0             | 0            | 0            | 8             | 5             | 0            | 0             | 16            | 16             |
| Fibra de alpaca                   | 0            | 0             | 0            | 0            | 0             | 0             | 0             | 0             | 0             | 1             | 0            | 1              | 0             | 0             | 0             | 0             | 0            | 0            | 0             | 0             | 0            | 0             | 0             | 0              |
| <b>Otros No Tradicionales 1/</b>  | 382          | 48            | 39           | 0            | 51            | 38            | 0             | 4             | 0             | 1             | 58           | 620            | 5             | 0             | 0             | 76            | 196          | 0            | 98            | 0             | 136          | 122           | 1             | 635            |
| <b>TOTAL</b>                      | <b>3 517</b> | <b>10 874</b> | <b>8 715</b> | <b>3 896</b> | <b>34 133</b> | <b>16 816</b> | <b>18 177</b> | <b>21 560</b> | <b>34 879</b> | <b>11 545</b> | <b>4 282</b> | <b>168 395</b> | <b>32 087</b> | <b>42 173</b> | <b>11 427</b> | <b>13 553</b> | <b>2 132</b> | <b>2 435</b> | <b>16 913</b> | <b>19 467</b> | <b>1 107</b> | <b>24 765</b> | <b>13 258</b> | <b>179 317</b> |

1/ Metal mecánica, químicos y otros.

FUENTE: SUNAT.

ELABORACIÓN: BCRP, Sucursal Huancayo, Departamento de Estudios Económicos

ANEXO 7

HUANCAVELICA: EXPORTACIONES FOB POR BLOQUE ECONÓMICO Y PAISES  
(Miles de US\$)

| TIPO                    | 2011         |               |              |              |               |               |               |               |               |               |              | Ene - Nov          | 2012          |               |               |               |              |              |               |               |              |               |               | 2012           |       |
|-------------------------|--------------|---------------|--------------|--------------|---------------|---------------|---------------|---------------|---------------|---------------|--------------|--------------------|---------------|---------------|---------------|---------------|--------------|--------------|---------------|---------------|--------------|---------------|---------------|----------------|-------|
|                         | Ene          | Feb           | Mar          | Abr          | May           | Jun           | Jul           | Ago           | Sep           | Oct           | Nov          | 2011               | Ene           | Feb           | Mar           | Abr           | May          | Jun          | Jul           | Ago           | Set          | Oct           | Nov           | Ene - Nov      |       |
| <b>I. AMÉRICA</b>       | 382          | 382           | 34           | 686          | 14 087        | 16 588        | 21            | 7             | 29 911        | 504           | 167          | 62 768             | 24 833        | 47            | 3 267         | 6             | 155          | 10           | 65            | 93            | 0            | 223           | 325           | 16 945         |       |
| <b>TLCAN</b>            | 382          | 4             | 5            | 0            | 14 006        | 28            | 19            | 7             | 0             | 1             | 23           | 14 476             | 3             | 0             | 3 267         | 6             | 3            | 0            | 13            | 11            | 0            | 1             | 188           | 3 491          |       |
| Canadá                  | 0            | 0             | 0            | 0            | 13 984        | 0             | 0             | 0             | 0             | 0             | 0            | 13 984             | 0             | 0             | 3 267         | 6             | 0            | 0            | 0             | 0             | 0            | 0             | 182           | 3 454          |       |
| Estados Unidos          | 382          | 4             | 5            | 0            | 23            | 28            | 19            | 7             | 0             | 1             | 23           | 493                | 3             | 0             | 0             | 0             | 3            | 0            | 13            | 11            | 0            | 1             | 6             | 37             |       |
| <b>CAN</b>              | 0            | 40            | 29           | 0            | 0             | 0             | 2             | 0             | 0             | 0             | 0            | 70                 | 0             | 0             | 0             | 0             | 10           | 26           | 0             | 0             | 0            | 0             | 0             | 36             |       |
| Bolivia                 | 0            | 40            | 0            | 0            | 0             | 0             | 0             | 0             | 0             | 0             | 0            | 40                 | 0             | 0             | 0             | 0             | 0            | 26           | 0             | 0             | 0            | 0             | 0             | 26             |       |
| Colombia                | 0            | 0             | 29           | 0            | 0             | 0             | 2             | 0             | 0             | 0             | 0            | 31                 | 0             | 0             | 0             | 0             | 10           | 0            | 0             | 0             | 0            | 0             | 0             | 10             |       |
| <b>MERCOSUR</b>         | 0            | 334           | 0            | 686          | 79            | 39            | 0             | 0             | 39            | 0             | 143          | 48 220             | 12 852        | 24            | 0             | 0             | 76           | 0            | 0             | 82            | 0            | 219           | 137           | 1 309          |       |
| Argentina               | 0            | 0             | 0            | 0            | 34            | 0             | 0             | 0             | 0             | 0             | 143          | 177                | 285           | 0             | 0             | 0             | 0            | 0            | 82            | 0             | 0            | 137           | 0             | 503            |       |
| Brasil                  | 0            | 334           | 0            | 686          | 0             | 0             | 0             | 0             | 0             | 0             | 0            | 1 020              | 588           | 0             | 0             | 0             | 0            | 0            | 0             | 0             | 219          | 0             | 0             | 806            |       |
| Resto                   | 0            | 0             | 0            | 0            | 46            | 39            | 0             | 0             | 39            | 0             | 0            | 123                | 0             | 0             | 0             | 0             | 0            | 0            | 0             | 0             | 0            | 0             | 0             | 0              |       |
| <b>CHILE</b>            | 0            | 5             | 0            | 0            | 1             | 16 521        | 0             | 0             | 29 872        | 502           | 0            | 46 901             | 11 979        | 24            | 0             | 0             | 76           | 0            | 26            | 0             | 0            | 4             | 0             | 12 109         |       |
| <b>RESTO DE AMÉRICA</b> | 0            | 0             | 0            | 0            | 0             | 0             | 0             | 0             | 0             | 2             | 0            | 2                  | 0             | 0             | 0             | 0             | 0            | 0            | 0             | 0             | 0            | 0             | 0             | 0              |       |
| <b>II. EUROPA</b>       | 68           | 84            | 5 480        | 0            | 6 072         | 229           | 342           | 0             | 289           | 0             | 34           | 12 597             | 53            | 0             | 0             | 0             | 0            | 69           | 307           | 150           | 75           | 0             | 0             | 653            |       |
| <b>UNIÓN EUROPEA</b>    | 68           | 84            | 5 480        | 0            | 5 991         | 229           | 342           | 0             | 289           | 0             | 34           | 12 516             | 53            | 0             | 0             | 0             | 0            | 0            | 0             | 0             | 0            | 0             | 0             | 0              | 53    |
| Alemania                | 0            | 0             | 0            | 0            | 0             | 0             | 0             | 0             | 0             | 0             | 0            | 0                  | 53            | 0             | 0             | 0             | 0            | 0            | 0             | 0             | 0            | 0             | 0             | 0              | 53    |
| Belgica                 | 0            | 0             | 5 408        | 0            | 5 677         | 0             | 0             | 0             | 0             | 0             | 0            | 11 085             | 0             | 0             | 0             | 0             | 0            | 0            | 0             | 0             | 0            | 0             | 0             | 0              | 0     |
| España                  | 0            | 0             | 5            | 0            | 0             | 0             | 0             | 0             | 0             | 0             | 34           | 39                 | 0             | 0             | 0             | 0             | 0            | 0            | 0             | 0             | 0            | 0             | 0             | 0              | 0     |
| Finlandia               | 0            | 0             | 0            | 0            | 0             | 0             | 0             | 0             | 289           | 0             | 0            | 289                | 0             | 0             | 0             | 0             | 0            | 0            | 0             | 0             | 0            | 0             | 0             | 0              | 0     |
| Inglaterra              | 0            | 0             | 0            | 0            | 0             | 0             | 182           | 0             | 0             | 0             | 0            | 182                | 0             | 0             | 0             | 0             | 0            | 0            | 0             | 0             | 0            | 0             | 0             | 0              | 0     |
| Suecia                  | 0            | 0             | 0            | 0            | 0             | 0             | 0             | 0             | 0             | 0             | 0            | 0                  | 0             | 0             | 0             | 0             | 0            | 0            | 0             | 0             | 0            | 0             | 0             | 0              | 0     |
| Resto Unión Europea     | 68           | 84            | 67           | 0            | 315           | 229           | 160           | 0             | 0             | 0             | 0            | 921                | 0             | 0             | 0             | 0             | 0            | 0            | 0             | 0             | 0            | 0             | 0             | 0              |       |
| <b>RUSIA</b>            | 0            | 0             | 0            | 0            | 80            | 0             | 0             | 0             | 0             | 0             | 0            | 80                 | 0             | 0             | 0             | 0             | 0            | 69           | 307           | 150           | 75           | 0             | 0             | 601            |       |
| <b>III. ASIA</b>        | 3 068        | 7 544         | 3 201        | 3 210        | 13 974        | 0             | 17 814        | 21 553        | 4 680         | 11 040        | 4 077        | 90 161             | 19 176        | 42 149        | 8 160         | 13 548        | 2 053        | 2 357        | 16 541        | 19 224        | 1 032        | 24 542        | 12 933        | 161 715        |       |
| China                   | 1 911        | 3 313         | 1 590        | 2 557        | 7 830         | 0             | 3 412         | 21 553        | 1 386         | 5 526         | 4 077        | 53 154             | 13 335        | 12 606        | 6 595         | 10 387        | 125          | 749          | 9 300         | 17 511        | 357          | 23 335        | 11 798        | 106 097        |       |
| India                   | 0            | 0             | 0            | 0            | 0             | 0             | 0             | 0             | 0             | 0             | 0            | 0                  | 961           | 0             | 0             | 0             | 0            | 0            | 301           | 0             | 0            | 0             | 0             | 0              | 1 262 |
| Japón                   | 0            | 0             | 0            | 0            | 0             | 0             | 0             | 0             | 0             | 3             | 0            | 3                  | 40            | 0             | 0             | 0             | 0            | 0            | 0             | 0             | 0            | 0             | 0             | 0              | 40    |
| Taiwan                  | 83           | 0             | 0            | 0            | 0             | 0             | 0             | 0             | 0             | 0             | 0            | 83                 | 0             | 0             | 0             | 0             | 69           | 0            | 67            | 0             | 0            | 0             | 0             | 136            |       |
| Republica de Corea      | 1 074        | 4 231         | 1 611        | 0            | 6 118         | 0             | 5 349         | 0             | 3 294         | 5 510         | 0            | 27 188             | 4 840         | 1 918         | 1 566         | 3 090         | 1 148        | 1 550        | 7 174         | 1 269         | 539          | 1 089         | 1 135         | 25 318         |       |
| Resto de Asia           | 0            | 0             | 0            | 653          | 27            | 0             | 9 053         | 0             | 0             | 0             | 0            | 9 732              | 0             | 27 625        | 0             | 70            | 712          | 58           | 0             | 142           | 136          | 118           | 0             | 28 862         |       |
| <b>VI. AFRICA</b>       | 0            | 0             | 0            | 0            | 0             | 0             | 0             | 0             | 0             | 0             | 0            | 0                  | 0             | 0             | 0             | 0             | 0            | 0            | 0             | 0             | 0            | 0             | 0             | 0              |       |
| Argelia                 | 0            | 0             | 0            | 0            | 0             | 0             | 0             | 0             | 0             | 0             | 0            | 0                  | 0             | 0             | 0             | 0             | 0            | 0            | 0             | 0             | 0            | 0             | 0             | 0              | 0     |
| <b>V. OCEANIA</b>       | 0            | 2 864         | 0            | 0            | 0             | 0             | 0             | 0             | 0             | 1             | 5            | 2 869              | 4             | 0             | 0             | 0             | 0            | 0            | 0             | 0             | 0            | 0             | 0             | 4              |       |
| Australia               | 0            | 2 864         | 0            | 0            | 0             | 0             | 0             | 0             | 0             | 1             | 5            | 2 869              | 4             | 0             | 0             | 0             | 0            | 0            | 0             | 0             | 0            | 0             | 0             | 4              |       |
| <b>TOTAL</b>            | <b>3 517</b> | <b>10 874</b> | <b>8 715</b> | <b>3 896</b> | <b>34 133</b> | <b>16 816</b> | <b>18 177</b> | <b>21 560</b> | <b>34 879</b> | <b>11 545</b> | <b>4 282</b> | <b>168 395 318</b> | <b>44 066</b> | <b>42 196</b> | <b>11 427</b> | <b>13 553</b> | <b>2 208</b> | <b>2 435</b> | <b>16 913</b> | <b>19 467</b> | <b>1 107</b> | <b>24 765</b> | <b>13 258</b> | <b>179 317</b> |       |

FUENTE: SUNAT, www.sunat.gob.pe

ELABORACION: BCRP, Sucursal Huancayo, Departamento de Estudios Económicos

ANEXO 8

INGRESOS CORRIENTES RECAUDADOS EN HUANCAVELICA  
(Miles de nuevos soles)

| CONCEPTO                           | 2011         |              |              |              |              |              |              |              |              |              |              | Ene-Nov       | 2012         |              |              |              |              |              |              |              |              |              |               | Ene-Nov |
|------------------------------------|--------------|--------------|--------------|--------------|--------------|--------------|--------------|--------------|--------------|--------------|--------------|---------------|--------------|--------------|--------------|--------------|--------------|--------------|--------------|--------------|--------------|--------------|---------------|---------|
|                                    | Ene          | Feb          | Mar          | Abr          | May          | Jun          | Jul          | Ago          | Set          | Oct          | Nov          | 2011          | Ene          | Feb          | Mar          | Abr          | Jun          | Jul          | Ago          | Set          | Oct          | Nov          | 2012          |         |
| <b>I. INGRESOS TRIBUTARIOS</b>     | 2 142        | 1 280        | 1 214        | 1 603        | 1 342        | 1 102        | 1 089        | 1 856        | 1 704        | 1 582        | 1 784        | 16 697        | 2 487        | 1 913        | 1 753        | 2 308        | 1 893        | 1 957        | 2 349        | 2 328        | 2 335        | 1 941        | 23 031        |         |
| 1. Impuesto a la Renta             | 985          | 633          | 586          | 558          | 491          | 478          | 441          | 528          | 670          | 614          | 603          | 6 586         | 990          | 608          | 707          | 854          | 664          | 712          | 847          | 932          | 869          | 846          | 8 620         |         |
| - Personas Naturales               | 551          | 244          | 252          | 220          | 292          | 277          | 220          | 285          | 356          | 324          | 309          | 3 329         | 554          | 347          | 293          | 327          | 344          | 378          | 442          | 459          | 474          | 378          | 4 315         |         |
| - Personas Jurídicas               | 433          | 375          | 263          | 168          | 151          | 193          | 196          | 235          | 281          | 270          | 266          | 2 831         | 408          | 255          | 320          | 383          | 311          | 319          | 370          | 446          | 377          | 463          | 3 916         |         |
| - Regularización                   | 2            | 14           | 70           | 169          | 48           | 9            | 26           | 7            | 32           | 20           | 28           | 426           | 28           | 6            | 93           | 143          | 9            | 15           | 35           | 27           | 17           | 4            | 389           |         |
| 2. Impuesto a la Importación       | 0            | 0            | 0            | 0            | 0            | 0            | 0            | 0            | 0            | 0            | 0            | 0             | 0            | 0            | 0            | 0            | 0            | 0            | 0            | 0            | 0            | 0            | 0             |         |
| 3. Impuesto General a las Ventas   | 1 051        | 531          | 501          | 877          | 698          | 542          | 549          | 703          | 808          | 819          | 938          | 8 017         | 1 100        | 1 074        | 650          | 859          | 920          | 945          | 1 066        | 986          | 1 068        | 631          | 10 205        |         |
| - Operaciones Internas             | 1 051        | 531          | 501          | 877          | 698          | 542          | 549          | 703          | 808          | 819          | 938          | 8 017         | 1 100        | 1 074        | 650          | 859          | 920          | 945          | 1 066        | 986          | 1 068        | 631          | 10 205        |         |
| - Operaciones Externas             | 0            | 0            | 0            | 0            | 0            | 0            | 0            | 0            | 0            | 0            | 0            | 0             | 0            | 0            | 0            | 0            | 0            | 0            | 0            | 0            | 0            | 0            | 0             |         |
| 4. Impuesto Selectivo al Consumo   | 0            | 0            | 0            | 0            | 0            | 0            | 0            | 0            | 0            | 0            | 0            | 0             | 0            | 0            | 0            | 0            | 0            | 0            | 0            | 0            | 0            | 0            | 0             |         |
| 5. Otros Ingresos Tributarios      | 106          | 116          | 126          | 168          | 153          | 82           | 98           | 625          | 227          | 149          | 244          | 2 094         | 396          | 231          | 396          | 595          | 309          | 300          | 437          | 410          | 398          | 464          | 4 206         |         |
| <b>II. INGRESOS NO TRIBUTARIOS</b> | 0            | 0            | 0            | 0            | 0            | 0            | 0            | 0            | 0            | 0            | 0            | 0             | 0            | 0            | 0            | 0            | 0            | 0            | 0            | 0            | 0            | 0            | 0             |         |
| <b>TOTAL</b>                       | <b>2 142</b> | <b>1 280</b> | <b>1 214</b> | <b>1 603</b> | <b>1 342</b> | <b>1 102</b> | <b>1 089</b> | <b>1 856</b> | <b>1 704</b> | <b>1 582</b> | <b>1 784</b> | <b>16 697</b> | <b>2 487</b> | <b>1 913</b> | <b>1 753</b> | <b>2 308</b> | <b>1 893</b> | <b>1 957</b> | <b>2 349</b> | <b>2 328</b> | <b>2 335</b> | <b>1 941</b> | <b>23 031</b> |         |

Fuente: SUNAT.  
Elaboración: BCRP, Sucursal Huancayo.



ANEXO 9

GASTO PÚBLICO DEVENGADO POR NIVELES DE GOBIERNO  
(Miles de nuevos soles)

| NIVELES DE GOBIERNO               | 2011          |               |               |               |               |               |               |               |                |                |                | Ene-Nov        | 2012          |               |                |               |               |                |                |                |                |                |                | Ene-Nov          |
|-----------------------------------|---------------|---------------|---------------|---------------|---------------|---------------|---------------|---------------|----------------|----------------|----------------|----------------|---------------|---------------|----------------|---------------|---------------|----------------|----------------|----------------|----------------|----------------|----------------|------------------|
|                                   | Ene           | Feb           | Mar           | Abr           | May           | Jun           | Jul           | Ago           | Set            | Oct            | Nov            | 2011           | Ene           | Feb           | Mar            | Abr           | May           | Jun            | Jul            | Ago            | Set            | Oct            | Nov            | 2012             |
| Gobierno Central                  | 5 497         | 27 900        | 21 887        | 9 771         | 22 093        | 16 666        | 24 931        | 16 732        | 20 773         | 25 066         | 21 783         | 213 100        | 5 497         | 27 085        | 13 688         | 23 854        | 20 630        | 30 747         | 33 664         | 51 785         | 60 249         | 53 914         | 40 494         | 361 608          |
| Gobierno Regional de Huancavelica | 34 862        | 19 518        | 34 269        | 29 934        | 31 352        | 29 123        | 38 875        | 43 999        | 64 152         | 46 352         | 49 609         | 422 045        | 34 862        | 25 285        | 41 262         | 35 796        | 45 951        | 80 508         | 52 324         | 63 721         | 47 687         | 64 509         | 50 409         | 542 314          |
| Gobiernos Locales (Municipios)    | 7 698         | 12 183        | 14 059        | 18 105        | 25 995        | 24 935        | 27 637        | 29 024        | 40 224         | 34 946         | 41 477         | 276 283        | 7 699         | 29 560        | 45 956         | 20 610        | 31 317        | 37 143         | 40 189         | 44 494         | 47 574         | 48 474         | 52 157         | 405 172          |
| <b>TOTAL</b>                      | <b>48 056</b> | <b>59 601</b> | <b>70 215</b> | <b>57 811</b> | <b>79 439</b> | <b>70 724</b> | <b>91 444</b> | <b>89 755</b> | <b>125 149</b> | <b>106 364</b> | <b>112 870</b> | <b>911 428</b> | <b>48 057</b> | <b>81 930</b> | <b>100 906</b> | <b>80 260</b> | <b>97 898</b> | <b>148 397</b> | <b>126 177</b> | <b>160 001</b> | <b>155 511</b> | <b>166 897</b> | <b>143 060</b> | <b>1 309 094</b> |

Y Gasto devengado: Nivel de gasto A que se asocia a la verificación del cumplimiento de las obligaciones, esto es la entrega del bien o prestación del servicio.

Fuente: Ministerio de Economía y Finanzas - SIAF

Elaboración: BCRP, Sucursal Huancayo.

ANEXO 10

**GASTO PÚBLICO DEVENGADO POR TIPO Y NIVELES DE GOBIERNO**  
(Miles de nuevos soles)

| TIPO DE GASTO                     | 2011          |               |               |               |               |               |               |               |                |                |                | Ene-Nov        | 2012          |               |                |               |               |                |                |                |                |                |                | Ene-Nov          |
|-----------------------------------|---------------|---------------|---------------|---------------|---------------|---------------|---------------|---------------|----------------|----------------|----------------|----------------|---------------|---------------|----------------|---------------|---------------|----------------|----------------|----------------|----------------|----------------|----------------|------------------|
|                                   | Ene           | Feb           | Mar           | Abr           | May           | Jun           | Jul           | Ago           | Set            | Oct            | Nov            | 2011           | Ene           | Feb           | Mar            | Abr           | May           | Jun            | Jul            | Ago            | Set            | Oct            | Nov            | 2012             |
| <b>GASTOS CORRIENTES</b>          | 41 485        | 43 663        | 45 740        | 41 278        | 54 338        | 45 030        | 61 744        | 51 924        | 60 341         | 57 151         | 54 911         | 557 606        | 41 486        | 56 549        | 66 734         | 56 445        | 66 734        | 101 792        | 70 044         | 88 443         | 86 441         | 85 410         | 79 147         | 781 722          |
| Gobierno Central                  | 4 518         | 16 084        | 16 208        | 7 703         | 18 119        | 9 531         | 21 685        | 12 527        | 17 692         | 20 948         | 14 607         | 159 621        | 4 518         | 24 100        | 10 799         | 19 254        | 18 113        | 25 635         | 24 545         | 42 051         | 45 520         | 38 290         | 35 654         | 288 479          |
| Gobierno Regional de Huancavelica | 32 606        | 19 501        | 20 668        | 24 621        | 26 378        | 24 509        | 29 554        | 29 862        | 31 518         | 24 933         | 28 791         | 292 942        | 32 606        | 21 661        | 24 896         | 28 597        | 35 527        | 63 870         | 34 873         | 32 971         | 30 183         | 35 065         | 31 063         | 371 312          |
| Gobiernos Locales (Municipios)    | 4 361         | 8 077         | 8 864         | 8 953         | 9 842         | 10 990        | 10 505        | 9 535         | 11 131         | 11 270         | 11 514         | 105 043        | 4 362         | 10 788        | 13 534         | 8 594         | 13 094        | 12 287         | 10 627         | 13 421         | 10 738         | 12 055         | 12 430         | 121 931          |
| <b>GASTOS DE CAPITAL</b>          | 6 571         | 15 917        | 24 394        | 16 495        | 25 080        | 25 342        | 29 459        | 37 954        | 64 386         | 48 160         | 57 564         | 351 319        | 6 571         | 25 381        | 51 493         | 23 367        | 30 826        | 46 190         | 55 725         | 69 674         | 68 509         | 81 265         | 62 060         | 521 061          |
| Gobierno Central                  | 979           | 11 817        | 5 680         | 2 068         | 3 974         | 7 135         | 3 246         | 4 205         | 3 081          | 4 118          | 7 177          | 53 479         | 979           | 2 985         | 2 889          | 4 600         | 2 517         | 5 112          | 9 120          | 9 734          | 14 729         | 15 624         | 4 840          | 73 128           |
| Gobierno Regional de Huancavelica | 2 255         | 17            | 13 601        | 5 313         | 4 974         | 4 614         | 9 321         | 14 137        | 32 633         | 21 420         | 20 819         | 129 103        | 2 255         | 3 624         | 16 366         | 7 199         | 10 424        | 16 638         | 17 451         | 30 751         | 17 505         | 29 444         | 19 346         | 171 002          |
| Gobiernos Locales (Municipios)    | 3 337         | 4 083         | 5 113         | 9 113         | 16 132        | 13 593        | 16 892        | 19 612        | 28 671         | 22 622         | 29 569         | 168 737        | 3 337         | 18 772        | 32 238         | 11 568        | 17 885        | 24 441         | 29 154         | 29 189         | 36 275         | 36 197         | 37 874         | 276 931          |
| <b>SERVICIO DE LA DEUDA</b>       | 0             | 22            | 82            | 39            | 21            | 352           | 240           | - 123         | 422            | 1 054          | 395            | 2 503          | 0             | 0             | 184            | 448           | 338           | 415            | 408            | 1 883          | 560            | 222            | 1 853          | 6 311            |
| Gobiernos Locales (Municipios)    | 0             | 22            | 82            | 39            | 21            | 352           | 240           | - 123         | 422            | 1 054          | 395            | 2 503          | 0             | 0             | 184            | 448           | 338           | 415            | 408            | 1 883          | 560            | 222            | 1 853          | 6 311            |
| <b>TOTAL</b>                      | <b>48 056</b> | <b>59 601</b> | <b>70 215</b> | <b>57 811</b> | <b>79 439</b> | <b>70 724</b> | <b>91 444</b> | <b>89 755</b> | <b>125 149</b> | <b>106 364</b> | <b>112 870</b> | <b>911 428</b> | <b>48 057</b> | <b>81 930</b> | <b>118 412</b> | <b>80 260</b> | <b>97 898</b> | <b>148 397</b> | <b>126 177</b> | <b>160 001</b> | <b>155 511</b> | <b>166 897</b> | <b>143 060</b> | <b>1 309 094</b> |

Y Gasto devengado: Nivel de gasto A eue se asocia a la verificación del cumplimiento de las obligaciones, esto es la entrega del bien o prestación del servicio.

Fuente: Ministerio de Economía y Finanzas - SIAF

Elaboración: BCRP, Sucursal Huancayo.

ANEXO 11

GASTO PÚBLICO TOTAL POR GENÉRICA DE GASTO  
(Miles de nuevos soles)

| FUNCIONES                             | 2011          |               |               |               |               |               |               |               |                |                |                | Ene-Nov        | 2012          |               |                |               |               |                |                |                |                |                |                | Ene-Nov          |
|---------------------------------------|---------------|---------------|---------------|---------------|---------------|---------------|---------------|---------------|----------------|----------------|----------------|----------------|---------------|---------------|----------------|---------------|---------------|----------------|----------------|----------------|----------------|----------------|----------------|------------------|
|                                       | Ene           | Feb           | Mar           | Abr           | May           | Jun           | Jul           | Ago           | Set            | Oct            | Nov            | 2011           | Ene           | Feb           | Mar            | Abr           | May           | Jun            | Jul            | Ago            | Set            | Oct            | Nov            | 2012             |
| <b>GASTOS CORRIENTES</b>              | <b>41 485</b> | <b>43 663</b> | <b>45 740</b> | <b>41 278</b> | <b>54 338</b> | <b>45 030</b> | <b>61 744</b> | <b>51 924</b> | <b>60 341</b>  | <b>57 151</b>  | <b>54 911</b>  | <b>557 606</b> | <b>41 486</b> | <b>56 549</b> | <b>49 229</b>  | <b>56 445</b> | <b>66 734</b> | <b>101 792</b> | <b>70 044</b>  | <b>88 443</b>  | <b>86 441</b>  | <b>85 410</b>  | <b>79 147</b>  | <b>781 722</b>   |
| Personal y Obligaciones Sociales      | 30 860        | 22 052        | 20 329        | 22 171        | 23 755        | 21 457        | 26 988        | 22 771        | 25 368         | 21 118         | 21 433         | 258 300        | 30 860        | 20 293        | 23 262         | 24 865        | 25 177        | 24 479         | 30 332         | 24 229         | 24 709         | 25 739         | 24 960         | 278 905          |
| Pensiones y Otras Prestaciones Soc.   | 2 974         | 3 473         | 3 713         | 3 975         | 6 119         | 5 854         | 5 944         | 4 998         | 4 565          | 5 561          | 5 931          | 53 107         | 2 974         | 3 455         | 5 350          | 5 420         | 5 309         | 5 005          | 6 285          | 4 921          | 5 681          | 7 412          | 6 493          | 58 305           |
| Bienes y Servicios                    | 4 977         | 12 092        | 11 831        | 13 284        | 14 352        | 14 727        | 19 819        | 20 092        | 20 111         | 28 892         | 23 229         | 183 405        | 4 977         | 20 154        | 16 861         | 16 203        | 25 545        | 25 305         | 30 550         | 47 722         | 43 764         | 41 036         | 40 059         | 312 175          |
| Donaciones y Transferencias           | 289           | 877           | 793           | 1 283         | 1 067         | 2 494         | 325           | 3 722         | 1 604          | 1 139          | 3 362          | 16 956         | 289           | 3 169         | 3 163          | 562           | 1 911         | 37 949         | 923            | 1 515          | 6 323          | 1 554          | 2 979          | 60 336           |
| Otros Gastos                          | 2 386         | 5 168         | 9 073         | 565           | 9 045         | 498           | 8 668         | 342           | 8 693          | 441            | 957            | 45 837         | 2 387         | 9 479         | 594            | 9 395         | 8 793         | 9 054          | 1 953          | 10 056         | 5 965          | 9 670          | 4 656          | 72 002           |
| <b>GASTOS DE CAPITAL</b>              | <b>6 571</b>  | <b>15 917</b> | <b>24 394</b> | <b>16 495</b> | <b>25 080</b> | <b>25 342</b> | <b>29 459</b> | <b>37 954</b> | <b>64 386</b>  | <b>48 160</b>  | <b>57 564</b>  | <b>351 319</b> | <b>6 571</b>  | <b>25 381</b> | <b>51 493</b>  | <b>23 367</b> | <b>30 826</b> | <b>46 190</b>  | <b>55 725</b>  | <b>69 674</b>  | <b>68 509</b>  | <b>81 265</b>  | <b>62 060</b>  | <b>459 001</b>   |
| Adquisición de Activos no Financieros | 6 458         | 7 620         | 23 902        | 16 362        | 24 892        | 24 590        | 28 942        | 34 350        | 43 431         | 45 574         | 55 259         | 311 379        | 6 458         | 24 241        | 50 510         | 21 814        | 30 208        | 45 717         | 51 351         | 47 830         | 57 186         | 73 389         | 60 661         | 469 365          |
| Adquisición de Activos Financieros    | 0             | 0             | 0             | 0             | 0             | 0             | 0             | 0             | 0              | 0              | 0              | 0              | 0             | 0             | 0              | 0             | 0             | 0              | 0              | 0              | 0              | 0              | 0              | 0                |
| Donaciones y Transferencias           | 89            | 336           | 111           | 9             | 5             | 15            | 16            | 2 046         | 18 420         | 869            | 170            | 22 085         | 89            | 657           | 629            | 1 277         | 453           | 343            | 2 819          | 20 605         | 7 532          | 951            | 1 271          | 36 628           |
| Otros Gastos                          | 24            | 7 961         | 382           | 123           | 184           | 737           | 501           | 1 558         | 2 534          | 1 717          | 2 135          | 17 855         | 24            | 483           | 355            | 275           | 165           | 130            | 1 555          | 1 239          | 3 791          | 6 925          | 127            | 15 068           |
| <b>SERVICIO DE LA DEUDA</b>           | <b>0</b>      | <b>22</b>     | <b>82</b>     | <b>39</b>     | <b>21</b>     | <b>352</b>    | <b>240</b>    | <b>- 123</b>  | <b>422</b>     | <b>1 054</b>   | <b>395</b>     | <b>2 503</b>   | <b>0</b>      | <b>0</b>      | <b>184</b>     | <b>448</b>    | <b>338</b>    | <b>415</b>     | <b>408</b>     | <b>1 883</b>   | <b>560</b>     | <b>222</b>     | <b>1 853</b>   | <b>4 458</b>     |
| Servicio de la Deuda Pública          | 0             | 22            | 82            | 39            | 21            | 352           | 240           | - 123         | 422            | 1 054          | 395            | 2 503          | 0             | 0             | 184            | 448           | 338           | 415            | 408            | 1 883          | 560            | 222            | 1 853          | 6 311            |
| <b>TOTAL</b>                          | <b>48 056</b> | <b>59 601</b> | <b>70 215</b> | <b>57 811</b> | <b>79 439</b> | <b>70 724</b> | <b>91 444</b> | <b>89 755</b> | <b>125 149</b> | <b>106 364</b> | <b>112 870</b> | <b>911 428</b> | <b>48 057</b> | <b>81 930</b> | <b>100 906</b> | <b>80 260</b> | <b>97 898</b> | <b>148 397</b> | <b>126 177</b> | <b>160 001</b> | <b>155 511</b> | <b>166 897</b> | <b>143 060</b> | <b>1 245 181</b> |

Y Gasto devengado: Nivel de gasto A que se asocia a la verificación del cumplimiento de las obligaciones, esto es la entrega del bien o prestación del servicio.

Fuente: Ministerio de Economía y Finanzas - SIAF

Elaboración: BCRP, Sucursal Huancayo.

ANEXO 12

INVERSIONES DEL SECTOR PUBLICO TOTAL POR FUNCIONES  
(Miles de nuevos soles)

| FUNCIONES                        | 2011         |              |               |               |               |               |               |               |               |               |               | Ene-Nov        | 2012         |               |               |               |               |               |               |               |               |               |               | Ene-Nov        |
|----------------------------------|--------------|--------------|---------------|---------------|---------------|---------------|---------------|---------------|---------------|---------------|---------------|----------------|--------------|---------------|---------------|---------------|---------------|---------------|---------------|---------------|---------------|---------------|---------------|----------------|
|                                  | Ene          | Feb          | Mar           | Abr           | May           | Jun           | Jul           | Ago           | Set           | Oct           | Nov           | 2011           | Ene          | Feb           | Mar           | Abr           | May           | Jun           | Jul           | Ago           | Set           | Oct           | Nov           | 2012           |
| 03: Planeamiento y Contingencia  | 305          | 464          | 1 233         | 2 036         | 2 924         | 2 735         | 3 997         | 6 017         | 4 904         | 4 103         | 4 790         | 33 509         | 305          | 3 392         | 6 412         | 3 407         | 4 425         | 4 812         | 4 639         | 4 092         | 3 689         | 4 421         | 5 231         | 44 826         |
| 04: Defensa y Seguridad Nacional | 0            | 0            | 0             | 0             | 0             | 0             | 0             | 0             | 0             | 0             | 0             | 0              | 0            | 0             | 0             | 0             | 0             | 0             | 0             | 0             | 0             | 0             | 0             | 0              |
| 05: Orden Público y Seguridad    | 82           | 12           | 34            | 59            | 192           | 163           | 108           | 43            | 49            | 94            | 98            | 935            | 82           | 445           | 676           | 883           | 256           | 154           | 230           | 328           | 616           | 1 134         | 2 369         | 7 174          |
| 06: Justicia                     | 0            | 27           | 25            | 62            | 74            | 2             | 41            | 1             | 5             | 5             | 1             | 243            | 0            | 11            | 114           | 60            | 13            | 75            | 0             | 11            | 92            | 0             | 0             | 377            |
| 07: Trabajo                      | 0            | 0            | 0             | 0             | 0             | 0             | 0             | 0             | 0             | 0             | 7             | 7              | 0            | 9             | 0             | 1             | 22            | 13            | 0             | 0             | 0             | 18            | 0             | 62             |
| 08: Comercio                     | 89           | 0            | 3             | 111           | 18            | 44            | 215           | 34            | 59            | 57            | 20            | 649            | 89           | 172           | 536           | 266           | 155           | 34            | 96            | 378           | 184           | 330           | 131           | 2 372          |
| 09: Turismo                      | 0            | 0            | 36            | 6             | 44            | 34            | 73            | 115           | 99            | 76            | 124           | 606            | 0            | 343           | 213           | 148           | 187           | 181           | 172           | 295           | 628           | 521           | 290           | 2 979          |
| 10: Agropecuaria                 | 301          | 136          | 2 691         | 1 303         | 2 349         | 3 295         | 2 889         | 3 070         | 7 310         | 4 961         | 8 487         | 36 792         | 301          | 3 446         | 3 420         | 3 144         | 4 314         | 10 204        | 8 448         | 6 136         | 7 250         | 10 135        | 5 516         | 62 313         |
| 11: Pesca                        | 0            | 0            | 1             | 9             | 34            | 5             | 11            | 110           | 119           | 167           | 81            | 537            | 0            | 19            | 36            | 16            | 18            | 11            | 36            | 65            | 34            | 67            | 125           | 426            |
| 12: Energía                      | 233          | 580          | 1 982         | 707           | 311           | 3 374         | 2 348         | 917           | 935           | 1 166         | 930           | 13 484         | 233          | 1 405         | 387           | 941           | 463           | 743           | 319           | 560           | 605           | 1 438         | 277           | 7 371          |
| 13: Minería                      | 0            | 0            | 0             | 0             | 0             | 0             | 0             | 0             | 8             | 0             | 0             | 8              | 0            | 0             | 0             | 3             | 3             | 3             | 0             | 0             | 0             | 0             | 2             | 10             |
| 14: Industria                    | 0            | 71           | 6             | 47            | 15            | 14            | 12            | 23            | 7             | 17            | 32            | 242            | 0            | 0             | 26            | 19            | 9             | 3             | 3             | 55            | 53            | 80            | 56            | 304            |
| 15: Transporte                   | 3 804        | 1 289        | 2 271         | 3 554         | 3 268         | 2 384         | 4 839         | 8 309         | 10 459        | 7 924         | 10 534        | 58 636         | 3 804        | 1 590         | 14 108        | 4 135         | 7 116         | 10 051        | 11 755        | 11 558        | 20 428        | 21 249        | 19 908        | 125 703        |
| 16: Comunicaciones               | 38           | 50           | 83            | 132           | 141           | 820           | 324           | 1 086         | 195           | 111           | 136           | 3 116          | 38           | 25            | 117           | 55            | 55            | 850           | 217           | 171           | 31            | 156           | 296           | 2 010          |
| 17: Medio Ambiente               | 37           | 107          | 259           | 519           | 1 024         | 712           | 1 702         | 1 727         | 1 778         | 1 695         | 4 303         | 13 863         | 37           | 299           | 827           | 1 187         | 799           | 1 178         | 1 582         | 1 147         | 1 564         | 1 022         | 1 361         | 11 002         |
| 18: Saneamiento                  | 171          | 1 198        | 1 116         | 1 766         | 2 706         | 3 029         | 2 609         | 3 037         | 4 319         | 3 750         | 9 834         | 33 536         | 171          | 6 172         | 8 040         | - 1 191       | 2 370         | 3 102         | 7 484         | 7 277         | 6 577         | 6 039         | 8 090         | 54 131         |
| 19: Vivienda y Desarrollo Urbano | 151          | 24           | 34            | 93            | 121           | 44            | 78            | 277           | 534           | 480           | 666           | 2 500          | 151          | 618           | 990           | 495           | 1 111         | 840           | 1 161         | 2 677         | 2 670         | 3 615         | 2 323         | 16 651         |
| 20: Salud                        | 357          | 301          | 7 910         | 1 113         | 4 745         | 2 219         | 1 515         | 2 496         | 2 791         | 2 859         | 2 482         | 28 789         | 357          | 815           | 2 945         | 1 085         | 1 398         | 3 271         | 2 791         | 3 544         | 2 668         | 8 452         | 3 223         | 30 548         |
| 21: Cultura y Deporte            | 184          | 268          | 779           | 241           | 696           | 797           | 909           | 1 133         | 1 076         | 1 546         | 1 847         | 9 478          | 184          | 385           | 1 500         | 1 123         | 2 448         | 1 973         | 2 287         | 1 705         | 2 289         | 2 026         | 1 267         | 17 187         |
| 22: Educación                    | 578          | 3 087        | 5 404         | 4 209         | 6 078         | 4 701         | 6 798         | 5 549         | 7 829         | 15 753        | 9 269         | 69 255         | 578          | 4 897         | 9 354         | 5 804         | 4 657         | 7 678         | 9 526         | 7 167         | 6 768         | 12 017        | 9 294         | 77 740         |
| 23: Protección Social            | 126          | 6            | 35            | 398           | 152           | 216           | 473           | 405           | 954           | 809           | 1 619         | 5 193          | 126          | 197           | 811           | 235           | 388           | 541           | 605           | 664           | 1 041         | 671           | 900           | 6 179          |
| <b>TOTAL</b>                     | <b>6 458</b> | <b>7 620</b> | <b>23 902</b> | <b>16 362</b> | <b>24 892</b> | <b>24 590</b> | <b>28 942</b> | <b>34 350</b> | <b>43 431</b> | <b>45 574</b> | <b>55 259</b> | <b>311 379</b> | <b>6 458</b> | <b>24 241</b> | <b>50 510</b> | <b>21 814</b> | <b>30 208</b> | <b>45 717</b> | <b>51 351</b> | <b>47 830</b> | <b>57 186</b> | <b>73 389</b> | <b>60 661</b> | <b>469 365</b> |

Y Gasto devengado: Nivel de gasto A que se asocia a la verificación del cumplimiento de las obligaciones, esto es la entrega del bien o prestación del servicio.

Fuente: Ministerio de Economía y Finanzas - SIAF

Elaboración: BCRP, Sucursal Huancayo.

ANEXO 13

HUANCAVELICA: DEPÓSITOS Y OBLIGACIONES DEL SISTEMA FINANCIERO  
(Miles de nuevos soles)

| ENTIDADES FINANCIERAS                     | 2011          |               |               |               |               |               |               |               |               |               |               | 2012          |               |               |               |               |               |               |               |               |               |               |
|---|---------------|---------------|---------------|---------------|---------------|---------------|---------------|---------------|---------------|---------------|---------------|---------------|---------------|---------------|---------------|---------------|---------------|---------------|---------------|---------------|---------------|---------------|
|   | Ene           | Feb           | Mar           | Abr           | May           | Jun           | Jul           | Ago           | Set           | Oct           | Nov           | Ene           | Feb           | Mar           | Abr           | May           | Jun           | Jul           | Ago           | Set           | Oct           | Nov           |
| <b>I. SISTEMA BANCARIO</b>                | <b>39 243</b> | <b>38 022</b> | <b>39 245</b> | <b>36 348</b> | <b>35 145</b> | <b>36 873</b> | <b>35 178</b> | <b>34 047</b> | <b>33 563</b> | <b>35 115</b> | <b>38 619</b> | <b>41 158</b> | <b>39 015</b> | <b>42 916</b> | <b>35 637</b> | <b>35 348</b> | <b>37 075</b> | <b>36 127</b> | <b>40 509</b> | <b>38 846</b> | <b>44 812</b> | <b>48 080</b> |
| Banco de Crédito                          | 39 243        | 38 022        | 39 245        | 36 348        | 35 145        | 36 873        | 35 178        | 34 047        | 33 563        | 35 115        | 38 619        | 41 158        | 39 015        | 42 916        | 35 637        | 35 348        | 37 075        | 36 127        | 40 509        | 38 846        | 44 812        | 48 080        |
| <b>II. INSTITUCIONES DE MICROFINANZAS</b> | <b>22 794</b> | <b>24 581</b> | <b>24 926</b> | <b>26 182</b> | <b>27 391</b> | <b>27 375</b> | <b>28 674</b> | <b>29 207</b> | <b>30 042</b> | <b>30 691</b> | <b>31 878</b> | <b>35 474</b> | <b>36 393</b> | <b>33 838</b> | <b>37 820</b> | <b>40 802</b> | <b>41 347</b> | <b>41 683</b> | <b>43 164</b> | <b>43 269</b> | <b>43 454</b> | <b>44 342</b> |
| Caja Municipal de Huancayo                | 16 361        | 16 215        | 16 452        | 17 777        | 18 397        | 18 426        | 19 383        | 19 925        | 20 240        | 20 775        | 21 964        | 24 877        | 25 298        | 22 569        | 26 318        | 28 930        | 29 010        | 29 641        | 30 573        | 30 341        | 30 512        | 30 678        |
| Caja Municipal de Pisco                   | 3 749         | 3 735         | 3 800         | 3 884         | 4 064         | 4 086         | 4 092         | 4 175         | 4 301         | 4 435         | 4 413         | 4 515         | 4 825         | 4 944         | 4 946         | 4 924         | 5 078         | 5 053         | 5 051         | 5 042         | 4 999         | 5 019         |
| Caja Municipal de Piura                   | 533           | 489           | 674           | 708           | 781           | 755           | 935           | 832           | 960           | 945           | 1 049         | 1 073         | 1 146         | 1 285         | 1 389         | 1 445         | 1 593         | 1 356         | 1 341         | 1 338         | 1 175         | 1 630         |
| Caja Rural Libertadores de Ayacucho       | 1 495         | 3 344         | 3 274         | 3 102         | 3 217         | 3 172         | 3 326         | 3 300         | 3 368         | 3 288         | 3 327         | 3 422         | 3 463         | 3 368         | 3 358         | 3 337         | 3 432         | 3 458         | 3 486         | 3 516         | 3 578         | 3 709         |
| Caja Rural Señor de Luren                 | 0             | 0             | 0             | 0             | 0             | 0             | 0             | 0             | 0             | 0             | 0             | 0             | 0             | 0             | 0             | 0             | 0             | 0             | 0             | 0             | 0             | 0             |
| Financiera Confianza                      | 657           | 797           | 726           | 712           | 931           | 937           | 938           | 974           | 1 174         | 1 248         | 1 127         | 1 587         | 1 660         | 1 672         | 1 809         | 2 166         | 2 234         | 2 174         | 2 712         | 3 031         | 3 190         | 3 307         |
| <b>TOTAL</b>                              | <b>62 037</b> | <b>62 602</b> | <b>64 170</b> | <b>62 530</b> | <b>62 536</b> | <b>64 248</b> | <b>63 851</b> | <b>63 254</b> | <b>63 605</b> | <b>65 807</b> | <b>70 497</b> | <b>76 631</b> | <b>75 408</b> | <b>76 754</b> | <b>73 458</b> | <b>76 151</b> | <b>78 422</b> | <b>77 810</b> | <b>83 673</b> | <b>82 115</b> | <b>88 266</b> | <b>92 422</b> |

Fuente: SBS.

Elaboración: BCRP, Sucursal Huancayo.

ANEXO 14

**HUANCAVELICA: DEPÓSITOS EN LAS ENTIDADES FINANCIERAS UBICADAS POR PROVINCIAS - NOVIEMBRE 2012**  
(Miles de nuevos soles)

| ENTIDADES FINANCIERAS                     | DEPÓSITOS     |              |               |              |            |              |              |          |              |              |          |              | TOTAL DEPÓSITOS |              |               |
|---|---------------|--------------|---------------|--------------|------------|--------------|--------------|----------|--------------|--------------|----------|--------------|-----------------|--------------|---------------|
|   | HUANCAVELICA  |              |               | TAYACAJA     |            |              | ACOBAMBA     |          |              | ANGARAES     |          |              | HUANCAVELICA    |              |               |
|   | M/N           | M/E          | TOTAL         | M/N          | M/E        | TOTAL        | M/N          | M/E      | TOTAL        | M/N          | M/E      | TOTAL        | M/N             | M/E          | TOTAL         |
| <b>I. SISTEMA BANCARIO</b>                | <b>45 271</b> | <b>2 808</b> | <b>48 080</b> | <b>0</b>     | <b>0</b>   | <b>0</b>     | <b>0</b>     | <b>0</b> | <b>0</b>     | <b>0</b>     | <b>0</b> | <b>0</b>     | <b>45 271</b>   | <b>2 808</b> | <b>48 080</b> |
| Crédito                                   | 45 271        | 2 808        | 48 080        | 0            | 0          | 0            | 0            | 0        | 0            | 0            | 0        | 0            | 45 271          | 2 808        | 48 080        |
| <b>II. INSTITUCIONES DE MICROFINANZAS</b> | <b>30 139</b> | <b>339</b>   | <b>30 479</b> | <b>7 833</b> | <b>136</b> | <b>7 969</b> | <b>1 370</b> | <b>0</b> | <b>1 370</b> | <b>4 526</b> | <b>0</b> | <b>4 526</b> | <b>43 867</b>   | <b>475</b>   | <b>44 342</b> |
| Caja Municipal de Huancayo                | 19 003        | 251          | 19 254        | 5 401        | 128        | 5 529        | 1 370        | 0        | 1 370        | 4 526        | 0        | 4 526        | 30 299          | 379          | 30 678        |
| Caja Municipal de Pisco                   | 5 013         | 5            | 5 019         | 0            | 0          | 0            | 0            | 0        | 0            | 0            | 0        | 0            | 5 013           | 5            | 5 019         |
| Caja Municipal de Piura                   | 1 598         | 32           | 1 630         | 0            | 0          | 0            | 0            | 0        | 0            | 0            | 0        | 0            | 1 598           | 32           | 1 630         |
| Caja Rural Libertadores de Ayacucho       | 3 659         | 51           | 3 709         | 0            | 0          | 0            | 0            | 0        | 0            | 0            | 0        | 0            | 3 659           | 51           | 3 709         |
| Caja Rural Señor de Luren                 | 0             | 0            | 0             | 0            | 0          | 0            | 0            | 0        | 0            | 0            | 0        | 0            | 0               | 0            | 0             |
| Financiera Confianza                      | 867           | 0            | 867           | 2 432        | 8          | 2 440        | 0            | 0        | 0            | 0            | 0        | 0            | 3 299           | 8            | 3 307         |
| <b>TOTAL</b>                              | <b>75 411</b> | <b>3 147</b> | <b>78 558</b> | <b>7 833</b> | <b>136</b> | <b>7 969</b> | <b>1 370</b> | <b>0</b> | <b>1 370</b> | <b>4 526</b> | <b>0</b> | <b>4 526</b> | <b>89 139</b>   | <b>3 283</b> | <b>92 422</b> |

Fuente: Superintendencia de Banca y Seguros - SBS.

Elaboración: BCRP, Sucursal Huancayo.

ANEXO 15

HUANCAVELICA: CRÉDITO DEL SISTEMA FINANCIERO AL SECTOR PRIVADO  
(Miles de nuevos soles)

| ENTIDADES FINANCIERAS                     | 2 011  |        |        |        |        |        |        |        |         |         |         | 2 012   |         |         |         |         |         |         |         |         |         |         |
|---|--------|--------|--------|--------|--------|--------|--------|--------|---------|---------|---------|---------|---------|---------|---------|---------|---------|---------|---------|---------|---------|---------|
|   | Ene    | Feb    | Mar    | Abr    | May    | Jun    | Jul    | Ago    | Set     | Oct     | Nov     | Ene     | Feb     | Mar     | Abr     | May     | Jun     | Jul     | Ago     | Set     | Oct     | Nov     |
| <b>I. SISTEMA BANCARIO</b>                | 15 131 | 15 492 | 16 248 | 16 358 | 16 998 | 17 369 | 17 712 | 18 554 | 19 966  | 20 712  | 21 266  | 22 327  | 22 933  | 23 749  | 23 735  | 24 406  | 24 871  | 26 595  | 26 213  | 25 962  | 26 797  | 27 338  |
| Crédito                                   | 15 131 | 15 492 | 16 248 | 16 358 | 16 998 | 17 369 | 17 712 | 18 554 | 19 966  | 20 712  | 21 266  | 22 327  | 22 933  | 23 749  | 23 735  | 24 406  | 24 871  | 26 595  | 26 213  | 25 962  | 26 797  | 27 338  |
| <b>II. INSTITUCIONES DE MICROFINANZAS</b> | 71 048 | 68 923 | 72 340 | 74 593 | 56 568 | 57 929 | 78 900 | 79 925 | 82 586  | 82 622  | 87 035  | 87 878  | 88 635  | 89 127  | 89 847  | 95 765  | 97 661  | 99 812  | 102 136 | 103 749 | 105 428 | 107 850 |
| Caja Municipal de Huancayo                | 33 054 | 33 993 | 35 779 | 36 805 | 37 664 | 38 812 | 39 465 | 39 813 | 41 815  | 43 347  | 44 594  | 45 656  | 45 811  | 46 759  | 47 670  | 49 084  | 50 441  | 52 481  | 53 476  | 54 539  | 55 955  | 57 507  |
| Caja Municipal de Pisco                   | 8 282  | 8 417  | 8 738  | 9 019  | 9 229  | 9 266  | 9 534  | 9 708  | 9 789   | 6 862   | 9 492   | 9 127   | 9 038   | 9 058   | 9 032   | 8 815   | 8 568   | 8 500   | 8 183   | 7 999   | 7 840   | 7 618   |
| Caja Municipal de Piura                   | 3 215  | 3 532  | 3 939  | 4 034  | 4 233  | 4 634  | 5 052  | 5 029  | 5 263   | 5 471   | 5 805   | 5 473   | 5 698   | 6 104   | 5 881   | 6 273   | 6 744   | 6 906   | 6 986   | 7 118   | 7 254   | 7 784   |
| Caja Rural Libertadores de Ayacucho       | 6 211  | 2 553  | 2 526  | 2 533  | 2 489  | 2 274  | 2 330  | 2 315  | 2 098   | 2 095   | 2 098   | 2 120   | 2 004   | 2 039   | 2 093   | 2 080   | 2 131   | 2 054   | 2 030   | 2 163   | 2 161   | 2 155   |
| Caja Rural Señor de Luren                 | 1 801  | 1 833  | 1 906  | 1 950  | 1 969  | 1 989  | 2 066  | 2 092  | 2 101   | 2 221   | 2 284   | 2 280   | 2 297   | 2 316   | 2 227   | 2 267   | 2 264   | 2 342   | 2 415   | 2 416   | 2 477   | 2 503   |
| Financiera Confianza                      | 18 055 | 18 159 | 18 989 | 19 402 | 493    | 477    | 19 976 | 20 373 | 20 894  | 21 930  | 22 067  | 22 319  | 22 886  | 22 851  | 22 943  | 27 246  | 27 513  | 27 529  | 28 062  | 28 559  | 28 830  | 29 192  |
| Financiera TFC                            | 430    | 436    | 462    | 848    | 493    | 477    | 477    | 596    | 626     | 697     | 697     | 904     | 900     | 0       | 0       | 0       | 0       | 0       | 984     | 955     | 912     | 894     |
| Financiera ProEmpresa                     |        |        |        |        |        |        |        |        |         |         |         |         |         |         |         |         |         |         |         |         |         | 198     |
| <b>TOTAL</b>                              | 86 179 | 84 414 | 88 589 | 90 951 | 73 566 | 75 298 | 96 613 | 98 479 | 102 552 | 103 334 | 108 301 | 110 206 | 111 568 | 112 875 | 113 582 | 120 171 | 122 532 | 126 407 | 128 349 | 129 711 | 132 226 | 135 188 |
| En M/N                                    | 84 246 | 83 099 | 87 162 | 89 573 | 72 133 | 73 935 | 95 250 | 96 887 | 101 077 | 101 625 | 106 920 | 108 951 | 110 375 | 111 425 | 112 333 | 118 922 | 121 350 | 124 479 | 127 244 | 128 663 | 131 026 | 134 043 |
| En M/E                                    | 1 933  | 1 316  | 1 426  | 1 377  | 1 433  | 1 363  | 1 363  | 1 592  | 1 475   | 1 710   | 1 381   | 1 255   | 1 193   | 1 450   | 1 249   | 1 249   | 1 183   | 1 928   | 1 105   | 1 048   | 1 200   | 1 145   |

Fuente: Superintendencia de Banca y Seguros - SBS.

Elaboración: BCRP, Sucursal Huancayo.

ANEXO 16

HUANCAVELICA: CRÉDITO DE LAS ENTIDADES FINANCIERAS UBICADAS POR PROVINCIAS - SETIEMBRE 2012  
(Miles de nuevos soles)

| ENTIDADES FINANCIERAS                     | COLOCACIONES  |              |               |               |          |               |                |          |              |              |          |              |              |          |              |               |           |               | TOTAL COLOCACIONES |              |                |
|---|---------------|--------------|---------------|---------------|----------|---------------|----------------|----------|--------------|--------------|----------|--------------|--------------|----------|--------------|---------------|-----------|---------------|--------------------|--------------|----------------|
|   | HUANCAVELICA  |              |               | TAYACAJA      |          |               | CASTROVIRREYNA |          |              | HUAYTARÁ     |          |              | ACOBAMBA     |          |              | ANGARAES      |           |               | HUANCAVELICA       |              |                |
|   | M/N           | M/E          | TOTAL         | M/N           | M/E      | TOTAL         | M/N            | M/E      | TOTAL        | M/N          | M/E      | TOTAL        | M/N          | M/E      | TOTAL        | M/N           | M/E       | TOTAL         | M/N                | M/E          | TOTAL          |
| <b>I. SISTEMA BANCARIO</b>                | <b>26 368</b> | <b>971</b>   | <b>27 338</b> | <b>0</b>      | <b>0</b> | <b>0</b>      | <b>0</b>       | <b>0</b> | <b>0</b>     | <b>0</b>     | <b>0</b> | <b>0</b>     | <b>0</b>     | <b>0</b> | <b>0</b>     | <b>0</b>      | <b>0</b>  | <b>0</b>      | <b>26 368</b>      | <b>971</b>   | <b>27 338</b>  |
| Banco de Crédito                          | 26 368        | 971          | 27 338        | 0             | 0        | 0             | 0              | 0        | 0            | 0            | 0        | 0            | 0            | 0        | 0            | 0             | 0         | 0             | 26 368             | 971          | 27 338         |
| <b>II. INSTITUCIONES DE MICROFINANZAS</b> | <b>48396</b>  | <b>138</b>   | <b>47 443</b> | <b>37401</b>  | <b>8</b> | <b>37 409</b> | <b>1382</b>    | <b>0</b> | <b>1 382</b> | <b>1121</b>  | <b>0</b> | <b>1 121</b> | <b>7631</b>  | <b>1</b> | <b>7 632</b> | <b>11 746</b> | <b>26</b> | <b>11 772</b> | <b>107 676</b>     | <b>174</b>   | <b>107 850</b> |
| Caja Municipal de Huancayo                | 22 727        | 131          | 22 859        | 15 236        | 8        | 15 244        | 0              | 0        | 0            | 0            | 0        | 0            | 7 631        | 1        | 7 632        | 11 746        | 26        | 11 772        | 57 340             | 167          | 57 507         |
| Caja Municipal de Pisco                   | 7 618         | 0            | 7 618         | 0             | 0        | 0             | 0              | 0        | 0            | 0            | 0        | 0            | 0            | 0        | 0            | 0             | 0         | 0             | 7 618              | 0            | 7 618          |
| Caja Municipal de Piura                   | 7 784         | 0            | 7 784         | 0             | 0        | 0             | 0              | 0        | 0            | 0            | 0        | 0            | 0            | 0        | 0            | 0             | 0         | 0             | 7 784              | 0            | 7 784          |
| Caja Rural Libertadores de Ayacucho       | 2 149         | 7            | 2 155         | 0             | 0        | 0             | 0              | 0        | 0            | 0            | 0        | 0            | 0            | 0        | 0            | 0             | 0         | 0             | 2 149              | 7            | 2 155          |
| Caja Rural Señor de Luren                 | 0             | 0            | 0             | 0             | 0        | 0             | 1 382          | 0        | 1 382        | 1 121        | 0        | 1 121        | 0            | 0        | 0            | 0             | 0         | 0             | 2 503              | 0            | 2 503          |
| Financiera Confianza                      | 7 027         | 0            | 7 027         | 22 164        | 0        | 22 164        | 0              | 0        | 0            | 0            | 0        | 0            | 0            | 0        | 0            | 0             | 0         | 0             | 29 192             | 0            | 29 192         |
| Financiera TFC                            | 894           | 0            | 894           | 0             | 0        | 0             | 0              | 0        | 0            | 0            | 0        | 0            | 0            | 0        | 0            | 0             | 0         | 0             | 894                | 0            | 894            |
| Financiera ProEmpresa                     | 198           | 0            | 198           | 0             | 0        | 0             | 0              | 0        | 0            | 0            | 0        | 0            | 0            | 0        | 0            | 0             | 0         | 0             | 198                | 0            | 198            |
| <b>TOTAL</b>                              | <b>74 764</b> | <b>1 109</b> | <b>74 781</b> | <b>37 401</b> | <b>8</b> | <b>37 409</b> | <b>1 382</b>   | <b>0</b> | <b>1 382</b> | <b>1 121</b> | <b>0</b> | <b>1 121</b> | <b>7 631</b> | <b>1</b> | <b>7 632</b> | <b>11 746</b> | <b>26</b> | <b>11 772</b> | <b>134 043</b>     | <b>1 145</b> | <b>135 188</b> |

Fuente: Superintendencia de Banca y Seguros - SBS.

Elaboración: BCRP, Sucursal Huancayo.



ANEXO 17

HUANCAVELICA: CARTERA PESADA DEL SISTEMA FINANCIERO  
(En porcentajes)

| ENTIDADES FINANCIERAS | 2011       |            |            |            |            |            |            |            |            |            |            | 2012       |            |            |            |            |            |            |            |            |            |            |
|-----------------------|------------|------------|------------|------------|------------|------------|------------|------------|------------|------------|------------|------------|------------|------------|------------|------------|------------|------------|------------|------------|------------|------------|
|                       | Ene        | Feb        | Mar        | Abr        | May        | Jun        | Jul        | Ago        | Set        | Oct        | Nov        | Ene        | Feb        | Mar        | Abr        | May        | Jun        | Jul        | Ago        | Set        | Oct        | Nov        |
| Empresas Bancarias    | 3,5        | 3,6        | 1,6        | 2,3        | 2,7        | 2,7        | 2,0        | 2,5        | 4,2        | 3,6        | 3,2        | 2,9        | 3,8        | 4,6        | 3,6        | 3,4        | 3,4        | 2,2        | 2,6        | 2,9        | 2,9        | 2,9        |
| Empresas Financieras  | 1,3        | 1,5        | 1,2        | 1,3        | 1,4        | 1,3        | 1,4        | 1,7        | 1,6        | 1,5        | 1,4        | 1,4        | 1,6        | 1,7        | 1,8        | 2,0        | 2,0        | 2,1        | 2,5        | 2,6        | 2,8        | 2,7        |
| Cajas Municipales     | 3,5        | 3,4        | 3,0        | 3,3        | 3,0        | 3,0        | 2,7        | 2,7        | 2,7        | 2,7        | 2,6        | 2,4        | 3,1        | 3,3        | 3,2        | 3,5        | 3,5        | 3,7        | 3,7        | 3,5        | 3,2        | 3,4        |
| Cajas Rurales         | 9,6        | 7,9        | 8,0        | 8,4        | 10,6       | 10,6       | 8,7        | 8,7        | 9,2        | 8,0        | 8,2        | 6,4        | 6,8        | 7,6        | 7,9        | 7,5        | 7,5        | 6,9        | 7,4        | 7,3        | 7,7        | 8,3        |
| <b>Total</b>          | <b>4,7</b> | <b>4,8</b> | <b>5,1</b> | <b>5,2</b> | <b>2,4</b> | <b>2,4</b> | <b>2,6</b> | <b>2,3</b> | <b>2,5</b> | <b>2,4</b> | <b>2,3</b> | <b>2,1</b> | <b>2,6</b> | <b>2,8</b> | <b>2,7</b> | <b>2,8</b> | <b>2,8</b> | <b>2,9</b> | <b>2,9</b> | <b>2,9</b> | <b>2,8</b> | <b>2,8</b> |

Fuente: Superintendencia de Banca y Seguros - SBS y entidades del sistema financiero.

Elaboración: BCRP, Sucursal Huancayo.

## VII. Ficha Técnica: Departamento de Huancavelica

### Metodología del Cálculo del Indicador de Actividad Económica Regional

El Indicador de Actividad Económica Regional es un indicador parcial de corto plazo, que busca medir el desenvolvimiento de la economía regional, a partir de la evolución de la actividad de los principales sectores. Los sectores considerados representan el 76,9 por ciento del Valor Agregado Bruto del departamento, publicado por el INEI.

El indicador regional, se obtiene mediante la agregación ponderada de los índices sectoriales, utilizando como factor de ponderación la estructura porcentual anual del año 2007, elaborado por el INEI.

$$\text{Indicador Regional} = \sum_{i=1}^n I_{\text{sector } i(t)} * w_i$$

$I$  = Índice del sector  $i$  en el período (mes)  $t$   
 $n$  = Número de sectores que componen el índice  
 $w_i$  = Peso relativo ponderado del sector  $i$  en base a su contribución al PBI departamental 2007.

Lo sectores que incluye el indicador son: agropecuario, minería, electricidad, construcción, servicios gubernamentales y servicios financieros.

El índice de los sectores agropecuario, minería y electricidad se calcula en base al Valor Bruto de Producción, de la siguiente manera:

$$\text{Indice sector } i = \left[ \frac{VBP_{it}}{VBP_i \text{ prom. 2007}} \right] x 100$$

Donde:

$i$  = Sector analizado  
 $VBP_{it}$  = Valor Bruto de la Producción del sector  $i$  del mes  $t$  a precios de 1994.  
 $VBP \text{ prom } i \text{ 2007}$  = Valor Bruto de Producción promedio 2007 del sector  $i$  a precios de 1994.

#### Características del procedimiento:

- a) La clasificación de los sectores productivos se basa en la Clasificación Industrial Internacional Uniforme (CIIU-Revisión 3).
- b) Las fuentes de la información sectorial son:
  - Para los sectores agropecuario y minería, los respectivos ministerios sectoriales.
  - Para el sector electricidad, la fuente es el Organismo Supervisor de la Inversión en Energía y Minería (Osinergmin).
  - Para el sector construcción, la fuente es la empresa Cemento Andino.
  - Para los sectores servicios gubernamentales y servicios financieros, las fuentes son el Ministerio de Economía y Finanzas (Sistema Integrado de Administración Financiera del Sector Público SIAF-SP) y la Superintendencia de Banca, Seguros y AFP, respectivamente.
- c) El valor bruto de producción (VBP) de los sectores agropecuarios, minería y electricidad, se obtiene de la aplicación de los precios del año base (1994), a los volúmenes de producción de los sectores respectivos. Los precios del año base, son los utilizados por la Dirección Nacional de Cuentas Nacionales del INEI.
- d) El VBP del sector construcción se estima de manera indirecta y se utiliza como información básica los despachos de cemento.
- e) El VBP del sector servicios gubernamentales se calcula a partir del gasto en *Remuneraciones* y Bienes y

Servicios del Gobierno Regional, que se deflacta a precios del año 1994, utilizando el IPC de Lima Metropolitana. La fuente es el Ministerio de Economía y Finanzas

- f) El VBP del sector Servicios Financieros se calcula a partir de la sumatoria de los saldos de intermediación (créditos directos y depósitos) de las instituciones financieras que operan en el departamento, deflactados a precios de 1994, utilizando el IPC.

**ESTRUCTURA  
INDICADOR REGIONAL**

| Sectores                  | Ponderación<br>2007 |
|---------------------------|---------------------|
| Agropecuario              | 10,3                |
| Minería                   | 10,6                |
| Electricidad y Agua       | 41,4                |
| Construcción              | 1,3                 |
| Servicios Gubernamentales | 11,6                |
| Servicios Financieros 3/  | 1,8                 |
| <b>TOTAL</b>              | <b>76,9</b>         |

**Nota:** Para el caso del sector servicios financieros, se considera el peso del sector a nivel nacional (1,8 por ciento).