



BANCO CENTRAL DE RESERVA DEL PERÚ

**SÍNTESIS ECONÓMICA DE HUANCVELICA
JUNIO 2012¹**

DEPARTAMENTO DE ESTUDIOS ECONÓMICOS

¹ En la elaboración de este informe participaron: Francisco Callupe Casaño y Rafael Alarcón Pérez.

CONTENIDO

| | |
|--|----|
| RESEÑA INTRODUCTORIA | 3 |
| I. ACTIVIDAD PRODUCTIVA Y OTRAS | 4 |
| 1.1. Producción | 4 |
| 1.1.1. Producción Agropecuaria | 4 |
| 1.1.2. Producción Eléctrica | 9 |
| 1.1.3. Producción Minera | 10 |
| 1.1.4. Construcción | 12 |
| 1.2. Turismo | 13 |
| II. INFLACIÓN | 13 |
| 2.1. Inflación | 13 |
| III. SECTOR EXTERNO | 14 |
| 3.1. Exportaciones | 14 |
| IV. FINANZAS PÚBLICAS | 16 |
| 4.1. Ingresos Recaudados en Huancavelica | 16 |
| 4.2. Gastos del Sector Público | 17 |
| 4.3. Inversiones del Sector Público | 18 |
| V. MONEDA Y CRÉDITO | 20 |
| 5.1. Depósitos del Sistema Financiero | 20 |
| 5.2. Crédito del Sistema Financiero | 22 |
| 5.3. Crédito a la Pequeña y Microempresa | 24 |
| VI. INFORMACIÓN ESTADÍSTICA | 25 |
| Anexo 1: Producción Agropecuaria | 26 |
| Anexo 2: Producción de Electricidad | 27 |
| Anexo 3: Producción Minera | 28 |
| Anexo 4: Ventas de cemento | 29 |
| Anexo 5: Arribos por categorías | 30 |
| Anexo 6: Exportaciones por grupo de productos | 31 |
| Anexo 7: Exportaciones por Bloque Económico y Países | 32 |
| Anexo 8: Ingresos Corrientes Recaudados en Huancavelica | 33 |
| Anexo 9: Gasto Público Devengado por Niveles de Gobierno | 34 |
| Anexo 10: Gasto Público Devengado por Tipo y Niveles de Gobierno | 35 |
| Anexo 11: Gasto Público Total por Genérica de Gasto | 36 |
| Anexo 12: Inversiones del Sector Público Total por Funciones | 37 |
| Anexo 13: Depósitos y Obligaciones del Sistema Financiero | 38 |
| Anexo 14: Depósitos en las Entidades Financieras Ubicadas por Provincias | 39 |
| Anexo 15: Crédito del Sistema Financiero al Sector Privado | 40 |
| Anexo 16: Crédito de las Entidades Financieras Ubicadas por Provincias | 41 |
| Anexo 17: Cartera Pesada del Sistema Financiero | 42 |
| VII. Ficha Técnica | 43 |

DIRECCIÓN EN INTERNET

<http://www.bcrp.gob.pe>

RESEÑA INTRODUCTORIA

El **Indicador de Actividad Económica Regional de Huancavelica** registró un crecimiento de 5,2 por ciento entre enero y junio de 2012, explicado por los resultados positivos en los sectores, agropecuario (1,8 por ciento), electricidad (5,0 por ciento), construcción (59,1 por ciento), servicios gubernamentales (20,2 por ciento) y servicios financieros (20,6 por ciento). Contrariamente, la actividad minera registró un resultado negativo (-4,7 por ciento).

Las exportaciones totalizaron US\$ 2,4 millones, registrando una caída de 85,5 por ciento respecto de junio 2011, por menores ventas de productos tradicionales (-86,1 por ciento) y no tradicionales (-56,0 por ciento). En los tradicionales, las ventas estuvieron constituidas únicamente por productos mineros (cobre, plomo, plata y zinc), y en los no tradicionales por productos agrícolas y trucha congelada.

La recaudación tributaria fue de S/. 1,9 millones, superior en 65,2 por ciento a lo obtenido en junio de 2011, explicado por las mayores captaciones del IGV (63,2 por ciento), Impuesto a la Renta (33,5 por ciento) y Otros Ingresos Tributarios (264,3 por ciento). El acumulado registró S/. 12,1 millones, superior en 35,0 por ciento a su homólogo del año anterior, por la expansión del IGV (26,8 por ciento), Impuesto a la Renta (14,4 por ciento) y Otros Ingresos Tributarios (183,3 por ciento).

El gasto del sector público sumó S/. 148,4 millones, mayor en 100,2 por ciento, en términos reales, a junio 2011, influenciado por los mayores gastos realizados en los tres niveles de gobierno. En el acumulado, el 47,3 por ciento fue ejecutado por el Gobierno Regional, el 30,9 por ciento por las municipalidades, y el 21,8 por ciento por el Gobierno Central.

La **Inversión Pública** del mes totalizó S/. 45,7 millones, superior en 77,4 por ciento, por incrementos en Transporte (302,4 por ciento), Agropecuario (195,5 por ciento) y Educación (55,9 por ciento). En el acumulado, sumó S/. 178,9 millones, superior en 65,4 por ciento, por mayores inversiones en Transporte (136,3 por ciento), Educación (31,5 por ciento) y Saneamiento (79,4 por ciento).

En el sistema financiero regional se registró incrementos en los **depósitos** (17,4 por ciento) y los **créditos** (57,7 por ciento), con relación a junio de 2011. Las captaciones fueron lideradas por el Banco de Crédito con una participación del 47,3 por ciento, y los créditos por la Caja Huancayo con el 40,8 por ciento del total.

El **ratio de morosidad** se ubicó en 2,8 por ciento, mayor en 0,4 puntos porcentuales, respecto al resultado de junio del año anterior.

I. ACTIVIDAD PRODUCTIVA

1.1 Producción

El **Indicador de Actividad Económica Regional de Huancavelica** registró un crecimiento de 5,2 por ciento, explicado por los resultados positivos en el sector agropecuario (1,8 por ciento), electricidad (5,0 por ciento), construcción (59,1 por

ciento), servicios gubernamentales (20,2 por ciento) y servicios financieros (20,6 por ciento). Contrariamente, la actividad minera registró un resultado negativo (-4,7 por ciento).

CUADRO Nº 1
INDICADOR DE ACTIVIDAD ECONOMICA REGIONAL 1/ 2/
(Variación porcentual respecto a similar periodo del año anterior)

| Sectores | Ponderación 3/ | 2012 |
|---------------------------|----------------|-------------|
| | | ENERO-JUNIO |
| Agropecuario | 10,3 | 1,8 |
| Agrícola | | 5,1 |
| Pecuario | | -3,3 |
| Minería | 10,6 | -4,7 |
| Electricidad | 41,4 | 5,0 |
| Construcción | 1,3 | 59,1 |
| Servicios gubernamentales | 11,6 | 20,2 |
| Servicios financieros | 1,8 | 20,6 |
| TOTAL | 76,9 | 5,2 |

1/ Es un indicador parcial de la actividad económica de la región que alcanza una cobertura de 76,9 por ciento del valor agregado bruto de la producción regional según cifras del INEI.

2/ Actualizado con información al 23 de agosto de 2012.

3/ Considera la estructura productiva de la región para el año 2007 según cifras del INEI.

En el caso de los servicios financieros se considera como ponderación el promedio nacional para dicho año (1,8 por ciento).

Fuente: MINAG, MINEM, OSINERGMIN, MEF, SBS y Cemento Andino.

Elaboración: BCRP, Sucursal Huancayo.

1.1.1 Producción Agropecuaria

La producción sectorial creció en 14,3 por ciento, respecto a junio de 2011, por el comportamiento positivo de los subsectores agrícola (18,4 por ciento) y pecuario (5,4 por ciento).

En el primer caso, por las mayores superficies cosechadas de papa, olluco y haba grano seco, que crecieron, en términos relativos, 39,4, 79,2 y 29,3 por ciento, respectivamente, explicado por factores climatológicos favorables durante el proceso de crecimiento.

El resultado positivo de la actividad pecuaria, se explicó por la mayor producción en carnes de vacuno y ovino, así como por leche de vacuno y caprino.

En lo que va del año, se registró un crecimiento de 1,8 por ciento con relación a similar periodo del año pasado, influenciado por el resultado positivo de la actividad agrícola (5,1 por ciento), no obstante el resultado negativo de la pecuaria (-3,3 por ciento).

GRÁFICO N° 1
VALOR BRUTO DE PRODUCCIÓN AGROPECUARIA
(Variación real 1/)

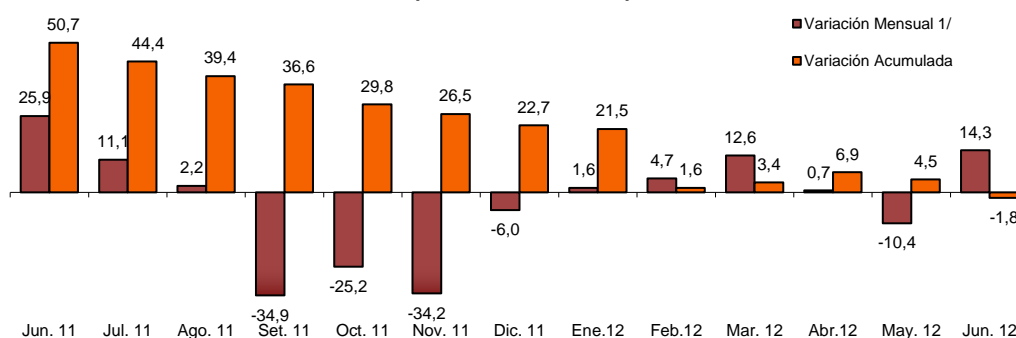

1/ Respecto a similar mes del año anterior, a precios de 1994.
Elaboración: BCRP, Sucursal Huancayo.

CUADRO N° 2
VALOR BRUTO DE PRODUCCIÓN AGROPECUARIO
(Variación real 1/)

| SUB SECTOR | JUNIO | | ENERO – JUNIO | |
|--------------|-------------|-------------|---------------|------------|
| | 2011 | 2012 | 2011 | 2012 |
| Agrícola | 21,5 | 18,4 | 33,2 | 5,1 |
| Pecuario | 33,2 | 5,4 | 37,6 | -3,3 |
| TOTAL | 25,9 | 14,3 | 44,4 | 1,8 |

1/ Respecto al mismo mes o periodo del año anterior, a precios de 1994.
Fuente: MINAG.
Elaboración: BCRP, Sucursal Huancayo.

Sub Sector Agrícola

Producción

El resultado positivo (18,4 por ciento), respecto a junio del año pasado, se explicó, principalmente, por las mayores superficies cosechadas de papa, olluco y haba grano seco, que obtuvieron mayores resultados en términos absolutos de 16 612, 1133 y 767 Tm, respectivamente.

Dichos resultados fueron favorecidos por factores climatológicos benignos, como disponibilidad del recurso hídrico y temperatura ambiental apropiada, permitiendo mejores rendimientos promedio.

En el acumulado, se obtuvo un resultado positivo (5,1 por ciento), destacando los

mayores resultados en papa (5,8 por ciento), maíz amiláceo (22,9 por ciento), arveja grano verde (26,6 por ciento) y olluco (30,0 por ciento), debido a superiores cosechas y rendimientos promedio.

En el VBP agrícola regional, destacó la participación de la papa con 49,0 por ciento, seguida del maíz amiláceo y frijol grano seco con 12,0 y 6,0 por ciento, respectivamente.

GRÁFICO N° 2 VALOR BRUTO DE PRODUCCIÓN AGRÍCOLA (Variación real 1/)

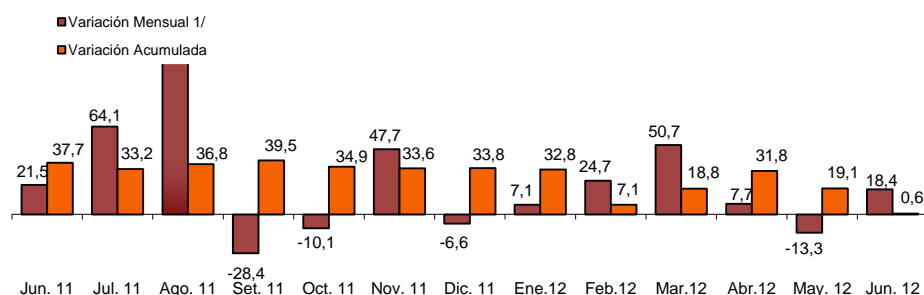

1/ Respecto a similar mes del año anterior, a precios de 1994.
Elaboración: BCRP, Sucursal Huancayo.

CUADRO N° 3 PRODUCCIÓN DE PRINCIPALES PRODUCTOS AGRÍCOLAS 1/ (EN TM)

| CULTIVOS | JUNIO | | | ENERO – JUNIO | | |
|--------------------|--------|--------|--------|---------------|---------|--------|
| | 2011 | 2012 | Var. % | 2011 | 2012 | Var. % |
| Papa | 42 121 | 58 733 | 39,4 | 208 308 | 220 324 | 5,8 |
| Alfalfa | 12 338 | 11 986 | -2,9 | 73 533 | 72 711 | -1,1 |
| Maíz amiláceo | 7 221 | 8 091 | 12,1 | 16 128 | 19 827 | 22,9 |
| Cebada grano | 11 114 | 9 482 | -14,7 | 16 074 | 16 183 | 0,7 |
| Arveja grano verde | 2 043 | 2 052 | 0,5 | 12 195 | 15 443 | 26,6 |
| Olluco | 1 431 | 2 564 | 79,2 | 8 974 | 11 666 | 30,0 |
| Tuna | 0 | 120 | - | 9 241 | 9 047 | -2,1 |
| Haba grano seco | 2 612 | 3 378 | 29,3 | 6 069 | 7 246 | 19,4 |
| Haba grano verde | 984 | 999 | 1,5 | 6 055 | 6 683 | 10,4 |
| Frijol grano seco | 1 983 | 2 284 | 15,2 | 3 722 | 4 983 | 33,9 |
| Arveja grano seco | 1 763 | 1 967 | 11,5 | 3 605 | 4 634 | 28,5 |
| Trigo | 2 508 | 2 172 | -13,4 | 3 613 | 3 343 | -7,5 |
| Zapallo | 16 | 42 | 162,5 | 3 217 | 2 402 | -25,3 |
| Oca | 316 | 284 | -9,9 | 1 908 | 2 229 | 16,8 |
| Mashua o izano | 172 | 395 | 129,5 | 2 074 | 1 815 | -12,5 |
| Otros | 2 174 | 1 258 | -42,1 | 13 319 | 5 083 | -61,8 |

GRÁFICO N° 3 PARTICIPACIÓN EN EL VBP AGRÍCOLA (Enero – Junio 2012)

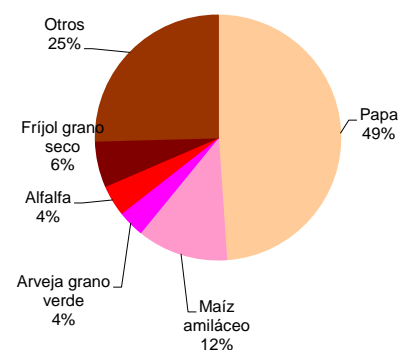

Elaboración: BCRP, Sucursal Huancayo.

1/ Cifras Preliminares
Fuente: MINAG
Elaboración: BCRP, Sucursal Huancayo.

Respecto a junio de 2011, los precios en chacra de los principales productos mostraron una tendencia a la baja. La mayor reducción se registró en haba grano verde y la menor en la papa

La mayor oferta y el estancamiento de algunos programas sociales, por la desactivación del PRONAA, influyeron en la reducción de los precios, especialmente en el caso del frijol grano seco.

En el caso de la papa, la baja en el precio relativo se atribuye a una mayor oferta estimulada por buenos en precio en chacra registrados en meses anteriores. El precio promedio ponderado de este tubérculo se situó en S/. 0,45 el kilogramo. Prácticamente todas las variedades mantuvieron el mismo rango de precios, a excepción la papa nativa que se vendió a S/0,66 el kilogramo.

**CUADRO N° 4
PRECIOS EN CHACRA DE PRINCIPALES CULTIVOS
(En nuevos soles por Kg.)**

| CULTIVOS | JUNIO | | Var. % |
|--------------------|-------|------|--------|
| | 2011 | 2012 | |
| Arveja grano verde | 1,73 | 1,52 | - 12,1 |
| Frijol grano seco | 3,02 | 2,45 | - 18,9 |
| Haba grano verde | 1,60 | 0,89 | - 44,4 |
| Maíz choclo | 1,50 | 1,00 | - 33,3 |
| Papa | 0,46 | 0,45 | -2,2 |

Fuente: MINAG.

Elaboración: BCRP, Sucursal Huancayo.

Siembras

La superficie sembrada aumentó en términos absolutos en 28 hectáreas, y relativos en 5,7 por ciento, respecto a junio 2011, debido a condiciones climatológicas favorables. Destacan las mayores superficies instaladas de papa (6,0 por ciento), frijol grano seco (5,0 por ciento),

En lo que va de la campaña, se registró un incremento de 12,0 por ciento, debido al incremento en áreas sembradas de maíz amiláceo (25,8 por ciento), frijol grano seco (59,8 por ciento), haba grano seco (26,8 por ciento) y cebada grano (7,1 por ciento).

**CUADRO N° 5
SUPERFICIE SEMBRADA 1/
(Has)**

| CULTIVOS TRANSITORIOS | JUNIO | | Var. % | CAMPAÑA AGRÍCOLA 2/ | | Var. % |
|-----------------------|------------|------------|------------|---------------------|---------------|-------------|
| | 2011 | 2012 | | 2010/2011 | 2011/2012 | |
| TOTAL | 493 | 521 | 5,7 | 75 773 | 84 890 | 12,0 |
| Arveja grano seco | 0 | 0 | - | 3 073 | 3 795 | 23,5 |
| Arveja Grano Verde | 52 | 54 | 3,0 | 4 311 | 4 107 | - 4,7 |
| Avena grano | 0 | 0 | - | 969 | 527 | - 45,6 |
| Cebada grano | 0 | 0 | - | 15 858 | 16 988 | 7,1 |
| Frijol grano seco | 98 | 103 | 5,0 | 3 095 | 4 947 | 59,8 |
| Haba grano seco | 0 | 0 | - | 4 664 | 5 915 | 26,8 |
| Haba grano verde | 0 | 2 | - | 1 315 | 1 951 | 48,4 |
| Maíz amarillo duro | 0 | 0 | - | 103 | 169 | 64,1 |
| Maíz amiláceo | 2 | 2 | 3,0 | 13 540 | 17 039 | 25,8 |
| Maíz Choclo | 12 | 12 | 0,0 | 1 478 | 2 022 | 36,8 |
| Olluco | 0 | 0 | - | 19 906 | 20 017 | 0,6 |
| Papa | 329 | 349 | 6,0 | 3 735 | 4 012 | 7,4 |
| Trigo | 0 | 0 | - | 3 728 | 3 400 | - 8,8 |
| Otros | 0 | 0 | - | 2 804 | 1 854 | - 33,9 |

1/ Cifras preliminares.

2/ De agosto a junio

Fuente: MINAG

Elaboración: BCRP, Sucursal Huancayo.

Sub Sector Pecuario

La actividad pecuaria mensual creció en 5,4 por ciento, debido a la mayor producción de carnes y lácteos. Destacó el crecimiento en leche de caprino (53,2 por ciento). No se registraron resultados negativos en los demás productos.

La mayor saca en carnes rojas, se explicó por la demanda del mercado local, influenciada por el alza en los precios de la carne de pollo.

En el caso de lácteos, el notorio incremento en leche de caprino (53,2 por ciento), se explicó por los programas de producción de

quesos de la leche de esta especie orientada a la exportación.

En el acumulado, la producción disminuyó en 3,3 por ciento, influenciada por los resultados negativos en carnes, especialmente de vacuno (-7,8 por ciento), ovino (-1,3 por ciento) y alpaca (-4,7 por ciento), así como de leche de vacuno (-4,0 por ciento).

La mayor participación en el VBP pecuario correspondió a la carne de vacuno con el 41,3 por ciento, seguida por la de ovino con el 22,1 por ciento.

**CUADRO N° 6
PRODUCCIÓN PECUARIA
(TM)**

| PRODUCTOS | JUNIO | | | ENERO – JUNIO | | |
|------------------|-------|-------|--------|---------------|--------|--------|
| | 2011 | 2012 | Var. % | 2011 | 2012 | Var. % |
| Leche Vacuno | 2 062 | 2 080 | 0,8 | 13 594 | 13 054 | -4,0 |
| Carne de vacuno | 918 | 924 | 0,6 | 5 370 | 4 949 | -7,8 |
| Carne de ovino | 352 | 356 | 1,0 | 1 910 | 1 886 | -1,3 |
| Carne de porcino | 160 | 160 | 0,3 | 935 | 956 | 2,2 |
| Leche Caprino | 100 | 154 | 53,2 | 547 | 930 | 70,1 |
| Carne de alpaca | 185 | 187 | 0,7 | 956 | 911 | -4,7 |
| Otros | 492 | 599 | 21,8 | 3 016 | 3 096 | 2,6 |

Fuente: MINAG
Elaboración: BCRP, Sucursal Huancayo.

**GRÁFICO N° 4
PARTICIPACIÓN EN EL VBP PECUARIO
(Junio 2012)**

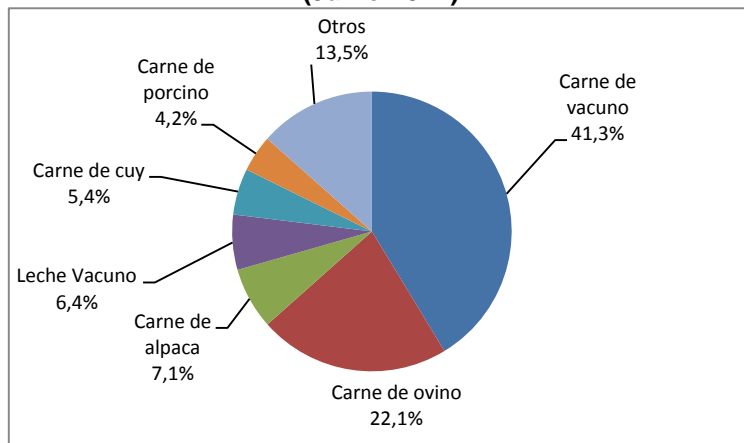

Elaboración: BCRP, Sucursal Huancayo

**GRÁFICO N° 5
VALOR BRUTO DE PRODUCCIÓN PECUARIA 2011- 2012
(Variación real 1/)**

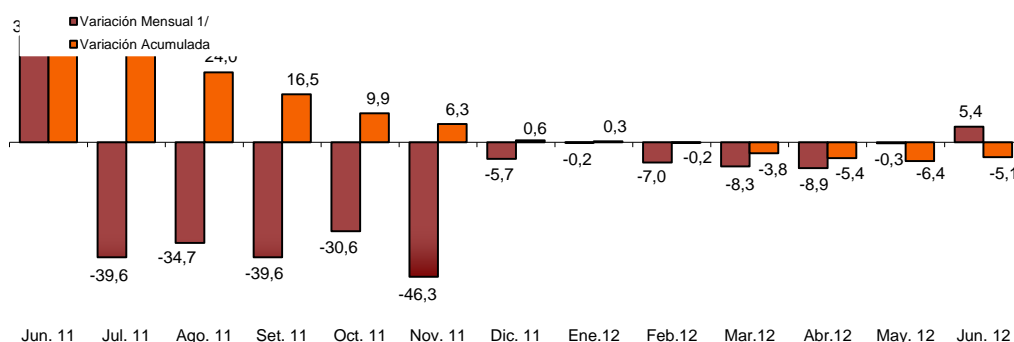

1/ Respecto a similar mes del año anterior, a precios de 1994.
Elaboración: BCRP, Sucursal Huancayo.

1.1.2 Producción Eléctrica

La generación eléctrica disminuyó en 0,2 por ciento, comparada con junio del año anterior, por la menor producción de las centrales hidroeléctricas Antúnez de Mayolo y Restitución, abastecedoras de Electroperú, así como de la central hidroeléctrica de Acobamba que abastece a la empresa

Electrocentro, debido a la menor disponibilidad de recursos hídricos.

En el acumulado, creció 5,0 por ciento, explicado por la mayor producción de las generadoras que abastecen a Electroperú.

**GRAFICO N° 6
PRODUCCIÓN DE ELECTRICIDAD 2011 - 2012
(Miles de Megavatios Hora)**

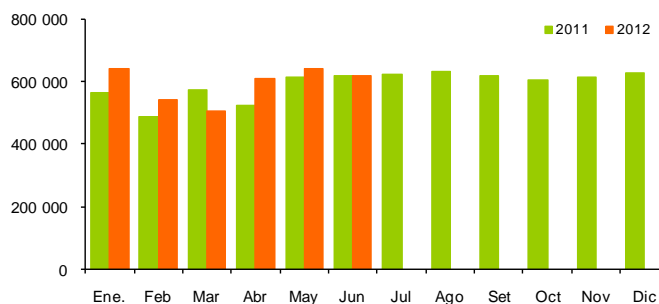

Elaboración: BCRP, Sucursal Huancayo.

**CUADRO N° 7
GENERACIÓN ELÉCTRICA 1/
Megavatios Hora (MWH)**

| | JUNIO | | | ENERO - JUNIO | | |
|--------------------------|----------------|----------------|--------------|------------------|------------------|------------|
| | 2011 | 2012 | Var. % | 2011 | 2012 | Var. % |
| ENERGÍA ELÉCTRICA | 619 419 | 618 310 | - 0,2 | 3 380 867 | 3 549 587 | 5,0 |

1/ Variación en términos reales.
Fuente: MINEM.
Elaboración: BCRP, Sucursal Huancayo.

En lo que va del año, la producción nacional fue de 20,2 millones de megavatios hora. La región Lima aportó con el 46,0 por ciento,

seguida en orden de importancia por Huancavelica que participó con el 18,0 por ciento.

GRÁFICO N° 7
PARTICIPACIÓN EN LA PRODUCCIÓN NACIONAL DE ELECTRICIDAD
(Enero - Junio 2012)

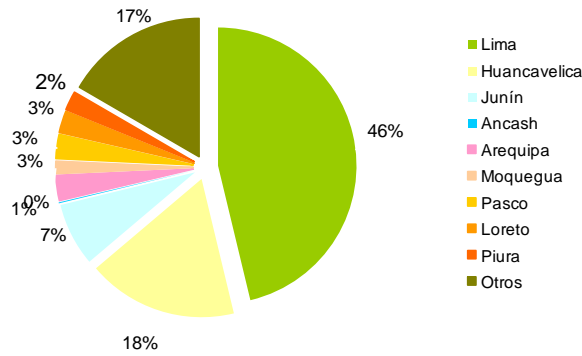

Elaboración: BCRP, Sucursal Huancayo.

1.1.3 Producción Minera

La producción minera cayó en 14,6 por ciento, respecto a junio del año anterior, influenciada por los resultados negativos en oro (-73,7 por ciento) y plata (-22,1 por ciento), no obstante los mejores resultados en los demás metales producidos en Huancavelica.

El acumulado registró un comportamiento negativo (-4,7 por ciento), originado por las contracciones en oro (-55,0 por ciento) y plata (-4,4 por ciento), contrarrestado por los resultados positivos en cobre, plomo y zinc.

CUADRO N° 8
PRODUCCIÓN MINERA METÁLICA 1/

| MINERAL | JUNIO | | | ENERO – JUNIO | | |
|-----------------|--------|--------|--------------|---------------|--------|-------------|
| | 2011 | 2012 | Var. % | 2011 | 2012 | Var. % |
| Cobre (TMF) | 1 670 | 1 710 | 2,4 | 9 677 | 10 264 | 6,1 |
| Oro (KGF) | 94 | 25 | - 73,7 | 662 | 298 | -55,0 |
| Plata (KGF) | 17 593 | 13 712 | - 22,1 | 102 582 | 98 119 | -4,4 |
| Plomo (TMF) | 446 | 582 | 30,5 | 2 794 | 3 618 | 29,5 |
| Zinc (TMF) | 319 | 515 | 61,3 | 2 065 | 3 394 | 64,3 |
| TOTAL 1/ | | | -14,6 | | | -4,7 |

1/ Respecto a similar mes del año anterior, a precios de 1994.

Fuente: DGM/DPM/ Estadística Minera.

Elaboración: BCRP, Sucursal Huancayo.

GRÁFICO N° 8
VALOR BRUTO DE PRODUCCIÓN MINERA 2011 - 2012
(Variación real 1/)

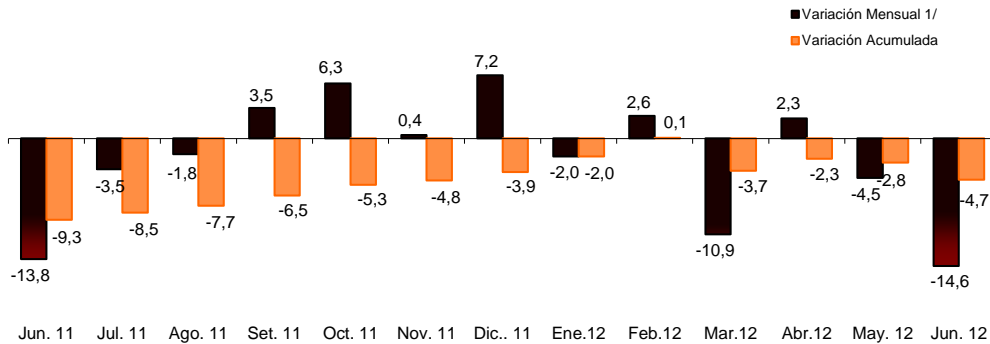

1/ Respecto a similar mes del año anterior, a precios de 1994.
Elaboración: BCRP, Sucursal Huancayo.

En lo que va del año, el cobre representó el 42,0 por ciento, seguido de la plata con 37,0 por ciento y el oro con 9,0 por ciento, concentrando estos tres minerales el 88,0 por ciento del total producido en Huancavelica.

por ciento restante, siendo éstas las dos únicas empresas productoras de cobre en la región.

Doe Run, principal empresa productora de cobre, participó con el 98,0 por ciento, seguida de Minas Buenaventura con el 2,0

La cotización de cobre se situó en US\$ 3,17 la libra, inferior en 19,8 por ciento, respecto a junio del año anterior.

GRÁFICO N° 9
PRODUCCIÓN DE COBRE Y COTIZACIÓN INTERNACIONAL

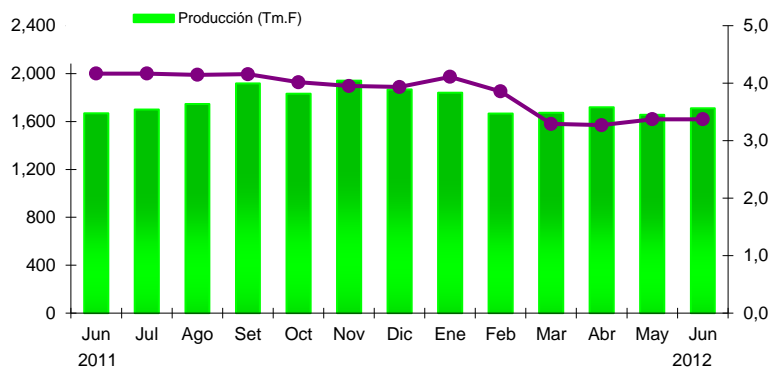

Elaboración: BCRP, Sucursal Huancayo.

GRÁFICO N° 10
PRODUCCIÓN DE COBRE POR EMPRESAS (Junio 2012)

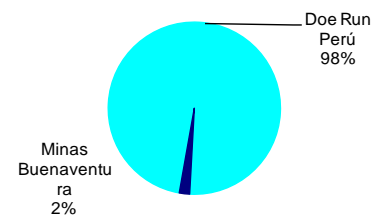

**GRÁFICO N° 11
PARTICIPACIÓN EN EL VBP MINERO
(Enero -Junio 2012)**

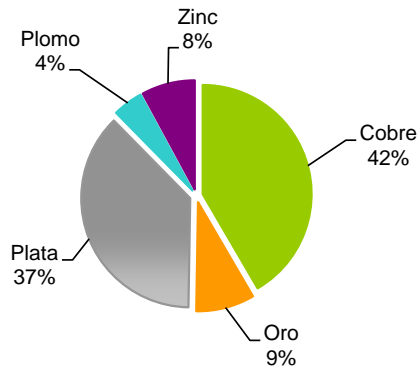

Elaboración: BCRP, Sucursal Huancayo.

1.1.4 Construcción

El sector construcción, medido a través de los despachos de cemento, creció 22,9 por ciento con relación a junio del año anterior, influenciado por la actividad minera y ejecución de obras públicas.

Entre enero y junio creció 59,1 por ciento respecto al mismo periodo de 2011, debido principalmente a las construcciones mineras y obras públicas contratadas por el Gobierno Regional y las municipalidades.

**CUADRO N° 9
INDICADOR DEL SECTOR CONSTRUCCIÓN**

| | JUNIO | | | ENERO – JUNIO | | |
|------------------------|-------|-------|--------|---------------|--------|--------|
| | 2011 | 2012 | Var. % | 2011 | 2012 | Var. % |
| Ventas de cemento (TM) | 3 312 | 4 071 | 22,9 | 16 856 | 26 823 | 59,1 |
| SECTOR 1/ | | | | | | |

1/ Variación en términos reales, a precios de 1994.

Fuente: Cemento Andino.

Elaboración: BCRP, Sucursal Huancayo.

**GRÁFICO N° 12
VENTAS DE CEMENTO 2011 - 2012
TM**

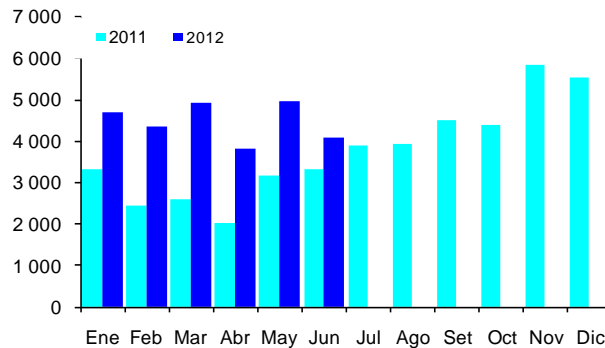

Elaboración: BCRP, Sucursal Huancayo.

1.2 Turismo

Los arribos turísticos crecieron 16,3 por ciento, respecto a junio de 2011, explicado por el mayor flujo de visitantes nacionales (15,8 por ciento) y extranjeros (208,0 por ciento).

El 98,2 por ciento de nacionales se alojó en establecimientos no categorizados y el 1,8 por ciento restante en hoteles de 3 estrellas; mientras que el 27,3 por ciento de extranjeros se hospedaron en alojamientos no clasificados y el 72,7 por ciento en los de tercera categoría. La permanencia promedio de nacionales y extranjeros fue de 1,3 y 1,9 días, respectivamente.

En cuanto a la procedencia de los nacionales, en el mes, los mayores

porcentajes correspondieron a visitantes de la misma región (38,4 por ciento), Junín (25,8 por ciento) y Lima (15,6 por ciento). Los visitantes de estas dos últimas regiones, son en su mayor parte funcionarios y trabajadores relacionados con la actividad minera y la construcción de obras públicas.

Entre los extranjeros, los mayores porcentajes correspondieron a visitantes de EUA (75,3 por ciento), Francia (11,7 por ciento) y España (6,5 por ciento).

En lo que va del año, los arribos crecieron en 12,4 por ciento por mayores visitas de nacionales (12,2 por ciento) y extranjeros (61,8 por ciento).

**CUADRO N° 10
ARRIBOS A ESTABLECIMIENTOS DE HOSPEDAJE 1/**

| | JUNIO | | | ENERO - JUNIO | | |
|--------------|--------------|---------------|-------------|---------------|---------------|-------------|
| | 2011 | 2012 | Var. % | 2011 | 2012 | Var. % |
| Nacionales | 9 050 | 10 480 | 15,8 | 56 160 | 63 012 | 12,2 |
| Extranjeros | 25 | 77 | 208,0 | 225 | 364 | 61,8 |
| TOTAL | 9 075 | 10 557 | 16,3 | 56 385 | 63 376 | 12,4 |

Fuente: Mincetur Huancavelica.
Elaboración: BCRP, Sucursal Huancayo.

II. INFLACIÓN

2.1. Inflación

En junio, la variación mensual del IPC de la ciudad de Huancavelica, registró una contracción 0,38 por ciento, asociado a la disminución en los precios de “Alimentos

y Bebidas” (-0,16 por ciento) y de “Transportes y Comunicaciones” (-3,74 por ciento).

CUADRO N° 11
CIUDAD DE HUANCAVELICA: VARIACIÓN DEL IPC POR GRANDES GRUPOS DE CONSUMO
JUNIO 2012

| Grandes Grupos de Consumo | Ponderación 1/ | Índice | Variación Porcentual | | |
|--|-------------------|---------------|----------------------|--------------------|--------------------|
| | | | Mensual | Acumulada | Anualizada |
| | | | Jun.12 / May.12 | Jun.12 / Dic.11 | Jun.12 / Jun.11 |
| Índice General | 100,0 | 108,34 | -0,38 | -0,29 | 2,72 |
| Alimentos y bebidas | 50,74 | 112,37 | -0,16 | -0,54 | 4,36 |
| Vestido y calzado | 8,45 | 108,68 | 0,34 | 1,32 | 1,60 |
| Alquiler de vivienda, combustible y electricidad | 7,20 | 103,51 | 0,01 | 0,64 | 0,79 |
| Muebles, enseres y mantenimiento de la vivienda | 5,51 | 103,66 | 0,00 | 1,08 | 2,02 |
| Cuidado, conservación de la salud y serv. médicos | 1,8 | 103,55 | 0,23 | 0,22 | 0,50 |
| Transportes y comunicaciones | 8,29 | 102,81 | -3,74 | -3,99 | 0,49 |
| Esparcimiento, div., serv. culturales y de enseñanza | 11,84 | 103,12 | -0,20 | 0,54 | 0,07 |
| Otros bienes y servicios | 6,09 | 103,38 | -0,03 | 0,81 | 1,83 |

1/ Año base, 2009=100.

Fuente: INEI Huancavelica

Elaboración: BCRP, Sucursal Huancayo.

Los productos con mayor incidencia positiva en el mes, se concentraron el grupo de Alimentos, como plátano de la isla, cebolla roja y pollo eviscerado;

mientras que los productos con mayor incidencia negativa fueron, pasaje en ómnibus interprovincial, zanahoria y tomate italiano.

III. SECTOR EXTERNO

3.1 Exportaciones

Las exportaciones de Huancavelica totalizaron US\$ 2,4 millones, registrando una caída de 85,5 por ciento respecto a junio del año pasado, explicado por las menores ventas de productos tradicionales (-86,1 por ciento) y no tradicionales (-56,0 por ciento). En los tradicionales, las ventas al exterior estuvieron constituidas únicamente por los productos mineros (cobre, plomo, plata y zinc), y en los no tradicionales por productos agrícolas y trucha congelada.

En el acumulado, las exportaciones totalizaron US\$ 103,8 millones, cifra superior en 33,2 por ciento, por el comportamiento positivo de los productos tradicionales (32,3 por ciento) y no tradicionales (72,6 por ciento). En este periodo, los productos tradicionales participaron con el 97,3 por ciento y los no tradicionales con el 2,7 por ciento del total exportado.

CUADRO N° 12
EXPORTACIONES POR GRUPO DE PRODUCTOS
(Valor FOB en miles de US\$)

| | JUNIO | | | ENERO – JUNIO | | |
|-------------------------|---------------|--------------|--------------|---------------|----------------|-------------|
| | 2011 | 2012 | Var. % | 2011 | 2012 | Var. % |
| TRADICIONALES | 16 506 | 2 299 | -86,1 | 76 346 | 101 037 | 32,3 |
| Mineros | 16 506 | 2 299 | -86,1 | 76 346 | 101 037 | 32,3 |
| NO TRADICIONALES | 310 | 136 | -56,0 | 1 605 | 2 771 | 72,6 |
| Agrícolas | 39 | 68 | 75,6 | 91 | 453 | 396,7 |
| Pesqueros | 229 | 69 | -70,0 | 951 | 2 039 | 114,4 |
| Textiles | 5 | 0 | -100,0 | 6 | 2 | -61,1 |
| Otros No Tradicionales | 38 | 0 | -100,0 | 557 | 276 | -50,4 |
| TOTAL | 16 816 | 2 435 | -85,5 | 77 951 | 103 808 | 33,2 |

Fuente: SUNAT.

Elaboración: BCRP, Sucursal Huancayo.

GRÁFICO N° 13
ESTRUCTURA DE EXPORTACIONES POR GRUPO DE PRODUCTOS

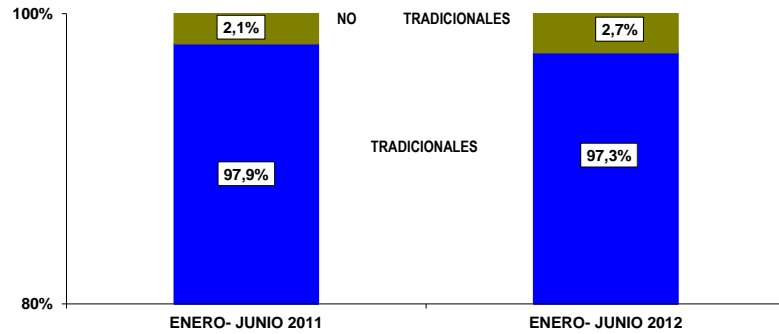

Elaboración: BCRP. Sucursal Huancayo.

Los principales países de destino fueron China que participó con el 42 por ciento del total exportado, seguido de la República de Corea con el 14 por ciento. China concentró las

exportaciones de cobre, mientras que Corea, Chile y el Resto de Asia las de plomo, plata y zinc. La trucha congelada tuvo como principal destino Europa.

GRÁFICO N° 14
PRINCIPALES DESTINOS DE EXPORTACIÓN
(Junio 2012)

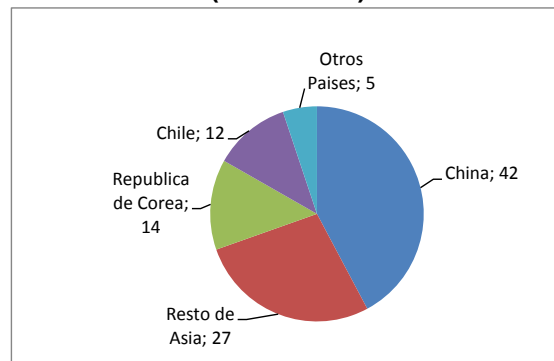

Elaboración: BCRP, Sucursal Huancayo.

CUADRO N° 13
PRINCIPALES PAISES DE DESTINO Y PRINCIPALES PRODUCTOS EXPORTADOS
(Junio 2012)

| PAÍS | MILES DE US\$ | PRODUCTO |
|--------------------|----------------|--------------------------|
| China | 43 796 | Cobre. Plomo |
| Resto de Asia | 28 466 | Plomo |
| República de Corea | 14 112 | Plata. Zinc |
| Chile | 12 079 | Plomo. Otros Agrícolas |
| Otros Países | 5 354 | Trucha congelada y tara. |
| TOTAL | 103 808 | |

Fuente: SUNAT.

Elaboración: BCRP, Sucursal Huancayo.

IV. FINANZAS PÚBLICAS

4.1. Ingresos Corrientes Recaudados en Huancavelica

La recaudación de la SUNAT fue de S/. 1,9 millones, superior en 65,2 por ciento a lo obtenido en junio del año pasado, explicado por las superiores captaciones del IGV (63,2 por ciento), Impuesto a la Renta (33,5 por ciento) y Otros Ingresos Tributarios (264,3 por ciento). El acumulado registró S/. 12,1 millones, monto superior en 35,0 por ciento, respecto a similar periodo del año anterior,

por la expansión del IGV (26,8 por ciento), Impuesto a la Renta (14,4 por ciento) y Otros Ingresos Tributarios (183,3 por ciento). Del total recaudado, el IGV representó el 45,5 por ciento, el Impuesto a la Renta el 36,4 por ciento y Otros Ingresos Tributarios el 18,1 por ciento restante.

CUADRO N° 14
INGRESOS CORRIENTES RECAUDADOS EN HUANCAVELICA
(Miles de nuevos soles)

| CONCEPTO | JUNIO | | | ENERO - JUNIO | | |
|---|--------------|--------------|--------------|---------------|---------------|--------------|
| | 2011 | 2012 | Var. % 1/ | 2011 | 2012 | Var. % 1/ |
| I. INGRESOS TRIBUTARIOS | 1 102 | 1 893 | 65,2 | 8 682 | 12 121 | 35,0 |
| 1. Impuesto a la Renta | 478 | 664 | 33,5 | 3 731 | 4 414 | 14,4 |
| Personas Naturales | 277 | 344 | 19,6 | 1 836 | 2 183 | 14,9 |
| Personas Jurídicas | 193 | 311 | 55,1 | 1 583 | 1 940 | 18,5 |
| Regularización | 9 | 9 | 1,3 | 312 | 291 | - 9,9 |
| 2. Impuesto a la Importación | 0 | 0 | - | 0 | 0 | - |
| 3. Impuesto General a las Ventas (IGV) | 542 | 920 | 63,2 | 4 201 | 5 509 | 26,8 |
| Operaciones Internas | 542 | 920 | 63,2 | 4 201 | 5 509 | 26,8 |
| Operaciones Externas | 0 | 0 | - | 0 | 0 | - |
| 4. Impuesto Selectivo al Consumo (ISC) | 0 | 0 | - | 0 | 0 | - |
| 5. Otros Ingresos Tributarios | 82 | 309 | 264,3 | 750 | 2 198 | 183,3 |
| 6. Devoluciones | 0 | 0 | - | 0 | 0 | - |
| II. INGRESOS NO TRIBUTARIOS | 0 | 0 | - | 0 | 0 | - |
| TOTAL | 1 102 | 1 893 | 65,2 | 8 682 | 12 121 | 35,0 |

1/ Variación en términos reales

Fuente: SUNAT.

Elaboración: BCRP, Sucursal Huancayo.

GRÁFICO N° 15
RECAUDACIÓN TRIBUTARIA
(Miles de nuevos soles)

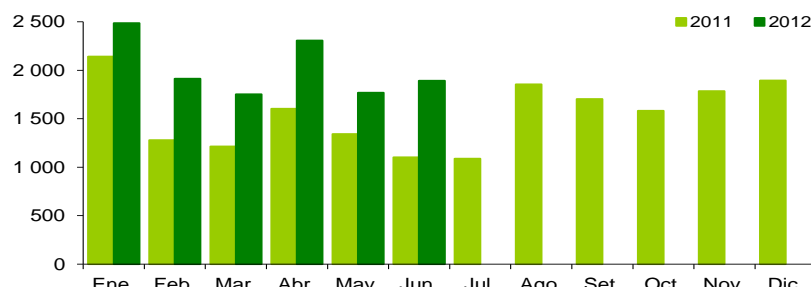

Elaboración: BCRP, Sucursal Huancayo.

4.2. Gastos del Sector Público

En junio, el gasto público sumó S/. 148,4 millones, mayor en 100,2 por ciento en términos reales, respecto a junio 2011, influenciado por los incrementos realizados por los tres niveles de gobierno.

En el acumulado, del total de gastos, el 47,3 por ciento fue ejecutado por el Gobierno Regional, seguido por las municipalidades (30,9 por ciento), y el 21,8 por ciento restante por el Gobierno Central

CUADRO N° 15
GASTO PÚBLICO DEVENGADO POR NIVELES DE GOBIERNO 1/
(Miles de nuevos soles)

| | JUNIO | | | ENERO – JUNIO | | |
|-------------------|---------------|----------------|--------------|----------------|----------------|-------------|
| | 2011 | 2012 | Var. % 2/ | 2011 | 2012 | Var. % 2/ |
| Gobierno Central | 16 666 | 30 747 | 76,1 | 103 815 | 121 501 | 12,3 |
| Gobierno Regional | 29 123 | 80 508 | 163,8 | 179 058 | 263 663 | 41,3 |
| Gobiernos Locales | 24 935 | 37 143 | 42,2 | 102 975 | 172 284 | 60,6 |
| TOTAL | 70 724 | 148 397 | 100,2 | 385 847 | 557 448 | 38,7 |

1/ Gasto devengado: Nivel de gasto que se asocia a la verificación del cumplimiento de las obligaciones, esto es la entrega del bien o prestación del servicio.

2/ Variación en términos reales.

Fuente: Ministerio de Economía y Finanzas – SIAF

Elaboración: BCRP, Sucursal Huancayo.

El acumulado registró el 67 por ciento en Gastos Corrientes, que creció en 31,6 por ciento, por mayores gastos en los tres niveles de gobierno. Los Gastos de Capital (33,0 por ciento), crecieron en 55,0 por

ciento debido al incremento en inversiones de las municipalidades y el Gobierno Regional, a excepción del Gobierno Central (-42,1 por ciento). El Servicio de la Deuda, se considera dentro de Gastos Corrientes.

CUADRO N° 16
GASTO PÚBLICO DEVENGADO POR TIPO Y NIVELES DE GOBIERNO 1/
(Miles de nuevos soles)

| | JUNIO | | | ENERO – JUNIO | | |
|-----------------------------|---------------|----------------|--------------|----------------|----------------|--------------|
| | 2011 | 2012 | Var. % 2/ | 2011 | 2012 | Var. % 2/ |
| GASTOS CORRIENTES | 45 030 | 101 792 | 115,7 | 271 534 | 372 235 | 31,6 |
| Gobierno Central | 9 531 | 25 635 | 156,7 | 72 163 | 102 419 | 36,2 |
| Gobierno Regional | 24 509 | 63 870 | 148,7 | 148 284 | 207 157 | 34,1 |
| Gobiernos Locales | 10 990 | 12 287 | 6,7 | 51 087 | 62 659 | 17,7 |
| GASTOS DE CAPITAL | 25 342 | 46 190 | 73,9 | 113 798 | 183 828 | 55,0 |
| Gobierno Central | 7 135 | 5 112 | -31,6 | 31 652 | 19 082 | -42,1 |
| Gobierno Regional | 4 614 | 16 638 | 244,2 | 30 774 | 56 506 | 76,2 |
| Gobiernos Locales | 13 593 | 24 441 | 71,6 | 51 372 | 108 241 | 102,2 |
| SERVICIO DE LA DEUDA | 352 | 415 | 12,3 | 515 | 1 384 | 157,7 |
| Gobiernos Locales | 352 | 415 | 12,3 | 515 | 1 384 | 157,7 |
| TOTAL | 70 724 | 148 397 | 100,2 | 385 847 | 557 448 | 38,7 |

1/ Gasto devengado: Nivel de gasto que se asocia a la verificación del cumplimiento de las obligaciones, esto es la entrega del bien o prestación del servicio.

2/ Variación en términos reales.

Fuente: Ministerio de Economía y Finanzas – SIAF

Elaboración: BCRP, Sucursal Huancayo.

**GRÁFICO N° 16
PARTICIPACIÓN DEL GASTO
(Junio 2012)**

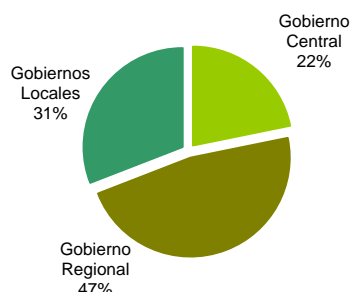

**GRÁFICO N° 17
COMPOSICIÓN DEL GASTO PÚBLICO
(Junio 2012)**

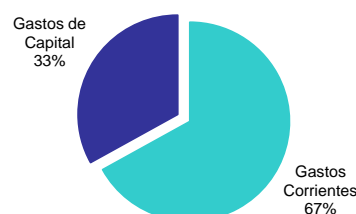

Elaboración: BCRP, Sucursal Huancayo.

En el acumulado, el incremento en Gastos Corrientes (31,6 por ciento), se explicó, principalmente, por la mayor ejecución en la cuentas de Donaciones y Transferencias (563,5 por ciento), y Bienes y Servicios (46,9 por ciento). El incremento en los Gastos de Capital (55,0 por ciento), se debió a la mayor Adquisición de Activos No Financieros (65,4 por ciento) y Donaciones y Transferencias (486,8 por ciento).

**CUADRO N° 17
GASTO PÚBLICO DEVENGADO TOTAL POR GENÉRICA 1/
(Miles de nuevos soles)**

| | JUNIO | | | ENERO – JUNIO | | |
|---------------------------------------|---------------|----------------|--------------|----------------|----------------|--------------|
| | 2011 | 2012 | Var. % 2/ | 2011 | 2012 | Var. % 2/ |
| GASTOS CORRIENTES | 45 030 | 101 792 | 115,7 | 271 534 | 372 235 | 31,6 |
| Personal y Obligaciones Sociales | 21 457 | 24 479 | 8,9 | 140 623 | 148 936 | 1,6 |
| Pensiones y Otras Prest. Sociales | 5 854 | 5 005 | -18,4 | 26 108 | 27 511 | 1,1 |
| Bienes y Servicios | 14 727 | 25 305 | 64,0 | 71 263 | 109 044 | 46,9 |
| Donaciones y Transferencias | 2 494 | 37 949 | 1,351,9 | 6 804 | 47 042 | 563,5 |
| Otros Gastos | 498 | 9 054 | 1,635,1 | 26 736 | 39 701 | 42,5 |
| GASTOS DE CAPITAL | 25 342 | 46 190 | 73,9 | 113 798 | 183 828 | 55,0 |
| Adquisición de Activos No Financieros | 24 590 | 45 717 | 77,4 | 103 823 | 178 948 | 65,4 |
| Adquisición de Activos Financieros | 0 | 0 | - | 0 | 0 | 0,0 |
| Donaciones y Transferencias | 15 | 343 | 2,157,9 | 564 | 3 449 | 486,8 |
| Otros Gastos | 737 | 130 | -83,2 | 9 410 | 1 431 | -85,4 |
| SERVICIO DE LA DEUDA | 352 | 415 | 12,3 | 515 | 1 384 | 168,5 |
| Servicio de la Deuda Pública | 352 | 415 | 12,3 | 515 | 1 384 | 168,5 |
| TOTAL | 70 724 | 148 397 | 100,2 | 385 847 | 557 448 | 38,7 |

1/ Gasto devengado: Nivel de gasto que se asocia a la verificación del cumplimiento de las obligaciones, esto es la entrega del bien o prestación del servicio.

2/ Variación en términos reales.

Fuente: Ministerio de Economía y Finanzas – SIAF

Elaboración: BCRP, Sucursal Huancayo.

4.3 Inversiones del Sector Público

En junio, la Adquisición de Activos No Financieros por el sector público totalizó S/. 45,7 millones, superior en 77,4 por ciento, por el incremento en Transporte (302,4 por ciento), Agropecuario (195,5 por ciento) y Educación (55,9 por ciento). En el

acumulado, las inversiones sumaron S/. 178,9 millones, superior en 65,4 por ciento, debido a las mayores inversiones en Transporte (136,3 por ciento), Educación (31,5 por ciento) y Saneamiento (79,4 por ciento).

GRÁFICO N° 18
PARTICIPACIÓN DE LAS INVERSIONES
(Enero - Junio 2012)



GRÁFICO N° 19
EVOLUCIÓN DE LA INVERSIÓN PÚBLICA TOTAL
(Miles de nuevos soles)



Elaboración: BCRP, Sucursal Huancayo.

CUADRO N° 18
INVERSIONES DEL SECTOR PÚBLICO TOTAL POR FUNCIONES 1/
(Miles de nuevos soles)

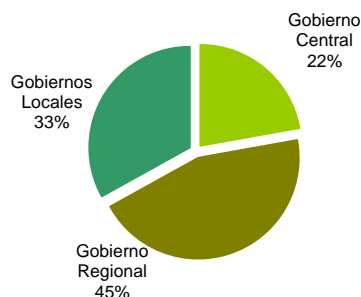
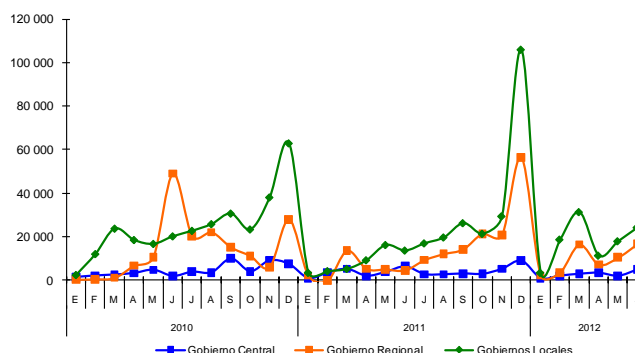
| | JUNIO | | | ENERO – JUNIO | | |
|-----------------------------------|---------------|---------------|-------------|----------------|----------------|-------------|
| | 2011 | 2012 | Var. % 2/ | 2011 | 2012 | Var. % 2/ |
| 03: Planeamiento y Contingencia | 2 735 | 4 812 | 67,9 | 9 697 | 22 754 | 125,2 |
| 04: Defensa y Seguridad Nacional | 0 | 0 | - | 0 | 0 | - |
| 05: Orden Público y Seguridad | 163 | 154 | -9,8 | 543 | 2 497 | 341,5 |
| 06: Justicia | 2 | 75 | 2,999,2 | 190 | 273 | 38,4 |
| 07: Trabajo | 0 | 13 | - | 0 | 44 | 0,0 |
| 08: Comercio | 44 | 34 | -24,9 | 265 | 1 252 | 0,0 |
| 09: Turismo | 34 | 181 | 401,8 | 120 | 1 073 | 0,0 |
| 10: Agropecuaria | 3 295 | 10 204 | 195,5 | 10 075 | 24 829 | 136,5 |
| 11: Pesca | 5 | 11 | 105,0 | 49 | 100 | 0,0 |
| 12: Energía | 3 374 | 743 | -79,0 | 7 187 | 4 172 | -44,3 |
| 13: Minería | 0 | 3 | - | 0 | 8 | - |
| 14: Industria | 14 | 3 | -79,8 | 152 | 57 | -64,2 |
| 15: Transporte | 2 384 | 10 051 | 302,4 | 16 570 | 40 805 | 136,3 |
| 16: Comunicaciones | 820 | 850 | -1,1 | 1 264 | 1 139 | -13,5 |
| 17: Medio Ambiente | 712 | 1 178 | 57,9 | 2 658 | 4 326 | 56,2 |
| 18: Saneamiento | 3 029 | 3 102 | -2,3 | 9 987 | 18 664 | 79,4 |
| 19: Vivienda y Desarrollo Urbano | 44 | 840 | 1,740,7 | 466 | 4 204 | 765,8 |
| 20: Salud | 2 219 | 3 271 | 40,7 | 16 645 | 9 871 | -43,1 |
| 21: Cultura y Deporte | 797 | 1 973 | 136,2 | 2 965 | 7 613 | 146,4 |
| 22: Educación | 4 701 | 7 678 | 55,9 | 24 057 | 32 969 | 31,5 |
| 23: Protección Social | 216 | 541 | 139,1 | 933 | 2 297 | 136,3 |
| TOTAL | 24 590 | 45 717 | 77,4 | 103 823 | 178 948 | 65,4 |
| Gobierno Central | 6 383 | 4 913 | -50,9 | 21 691 | 15 950 | -29,4 |
| Gobierno Regional de Huancavelica | 4 614 | 16 638 | 101,2 | 30 774 | 56 506 | 76,2 |
| Gobiernos Locales | 13 593 | 24 167 | 6,2 | 51 359 | 106 492 | 99,0 |

1/ Gasto devengado: Nivel de gasto que se asocia a la verificación del cumplimiento de las obligaciones, esto es la entrega del bien o prestación del servicio.

2/ Variación en términos reales.

Fuente: Ministerio de Economía y Finanzas – SIAF

Elaboración: BCRP, Sucursal Huancayo.

V. MONEDA Y CRÉDITO

El sistema financiero regional se caracterizó por los resultados positivos de depósitos (17,4 por ciento) y colocaciones (57,7 por

ciento), respecto a junio de 2011. El índice de morosidad fue 2,8 por ciento, superior en 0,4 puntos porcentuales al de junio del año anterior.

5.1. Depósitos del Sistema Financiero

Los saldos de depósitos sumaron S/. 78,4 millones, superior en 17,4 por ciento respecto a junio del año pasado, debido al incremento de los depósitos en moneda nacional (19,0 por ciento), no obstante la contracción de los de moneda extranjera

(-8,2 por ciento). Las captaciones en moneda nacional concentraron el 95,4 por ciento, mientras que las de moneda extranjera sólo representó el 4,6 por ciento del total depositado en el sistema financiero regional.

CUADRO N° 19
DEPÓSITOS DEL SISTEMA FINANCIERO
(Miles de nuevos soles)

| | JUNIO | | |
|---------------------------------------|---------------|---------------|-------------|
| | 2011 | 2012 | Var. % 1/ |
| Empresas Bancarias | 36 873 | 37 075 | -3,3 |
| Instituciones de Microfinanzas | 27 375 | 41 347 | 45,2 |
| Cajas Municipales | 23 267 | 35 681 | 47,5 |
| Cajas Rurales | 3 172 | 3 432 | 4,0 |
| Financieras | 937 | 2 234 | 129,3 |
| TOTAL | 64 248 | 78 422 | 17,4 |
| En MN | 60 466 | 74 812 | 19,0 |
| En ME | 3 782 | 3 610 | -8,2 |

1/ Variación en valores reales.

Fuente: Superintendencia de Banca y Seguros (SBS).

Elaboración: BCRP, Sucursal Huancayo.

La modalidad de depósitos a plazo creció en 54,8 por ciento, asociado a las mejores tasas de interés ofertadas por el sistema financiero regional, especialmente por las instituciones de microfinanzas. En el caso de los depósitos a la vista, que crecieron 21,9 por ciento, se explicó por la mayor actividad de las empresas contratistas relacionadas con el sector minero y la construcción de obras públicas.

Los menores depósitos en la modalidad de ahorros (-15,4 por ciento), se debieron principalmente a que las tasas de interés no fueron lo suficientemente atractivas para los ahorristas que desviaron sus fondos disponibles a las modalidades de plazo fijo, especialmente a Fondos Mutuos.

CUADRO N° 20
EVOLUCIÓN SEGÚN TIPO DE DEPÓSITOS
(Miles de nuevos soles)

| | JUNIO | | |
|--------------|---------------|---------------|-------------|
| | 2011 | 2012 | Var. % 1/ |
| Vista | 10 800 | 13 692 | 21,9 |
| Ahorro | 29 187 | 25 666 | -15,4 |
| Plazo | 24 261 | 39 064 | 54,8 |
| TOTAL | 64 248 | 78 422 | 17,4 |

1/ Variación en términos.

Fuente: Superintendencia de Banca y Seguros (SBS).

Elaboración: BCRP, Sucursal Huancayo.

Por instituciones, el Banco de Crédito, única empresa bancaria en el departamento, registró un resultado negativo (-3,3 por ciento). Las instituciones microfinancieras crecieron 45,2 por ciento, por las mayores captaciones de las Cajas Municipales

(47,5 por ciento), Financieras (129,3 por ciento) y Cajas Rurales (4,0 por ciento). Respecto a la participación, el Banco de Crédito y la Caja Municipal de Huancayo, concentraron el 84,3 por ciento del total captado por el sistema financiero regional.

CUADRO N° 21
PARTICIPACIÓN EN LOS DEPÓSITOS
(En porcentaje)

| ENTIDAD | JUNIO 2012 | | |
|-------------------------------------|---------------|--------------|---------------|
| | Miles de S/. | Mes (%) | Acumulado (%) |
| Banco de Crédito | 37 075 | 47,3 | 47,3 |
| Caja Municipal de Huancayo | 29 010 | 37,0 | 84,3 |
| Caja Municipal de Pisco | 5 078 | 6,5 | 90,7 |
| Caja Rural Libertadores de Ayacucho | 3 432 | 4,4 | 95,1 |
| Financiera Confianza | 2 234 | 2,8 | 98,0 |
| Caja Municipal de Piura | 1 593 | 2,0 | 100,0 |
| TOTAL | 78 422 | 100,0 | |

Fuente: Superintendencia de Banca y Seguros (SBS).

Elaboración: BCRP, Sucursal Huancayo.

GRÁFICO N° 20
DEPÓSITOS Y COLOCACIONES DEL SISTEMA FINANCIERO

(En miles de nuevos soles)

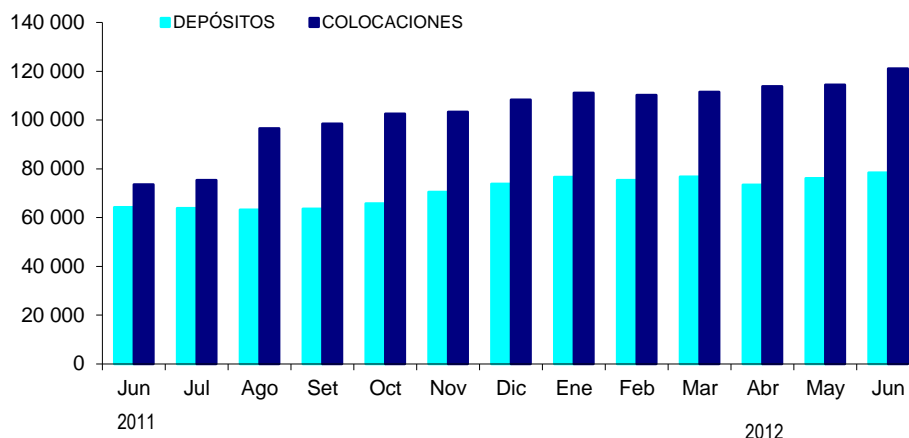

5.2. Crédito del Sistema Financiero

El crédito del sistema financiero al sector privado fue de S/. 123,5 millones, lo que significó una expansión de 57,7 por ciento respecto a junio del año pasado, por el incremento de los préstamos en soles (59,1 por ciento), contrarrestado por el comportamiento negativo de las operaciones en dólares (-16,5 por ciento).

El dinamismo del sector minero y la contratación de nuevos proyectos de inversión pública, que requieren de servicios como el transporte y el comercio, explicaron el incremento de créditos de consumo para

adquisición de vehículos y mercancías. Así mismo, influyó en el crecimiento de las colocaciones, la demanda de préstamos personales provenientes del sector minero, Essalud y algunas ONG.

Por tipo de crédito, el mayor porcentaje se destinó a créditos de consumo (54,0 por ciento), seguido de los préstamos a las Pymes (43,4 por ciento); mientras que las menores participaciones se registraron en colocaciones hipotecarias y comerciales con el 2,3 y 0,4 por ciento, respectivamente.

CUADRO N° 22
CRÉDITOS DEL SISTEMA FINANCIERO
(Miles de nuevos soles)

| | JUNIO | | |
|---------------------------------------|---------------|----------------|--------------|
| | 2011 | 2012 | Var. % 1/ |
| Empresas Bancarias | 17 369 | 24 871 | 37,7 |
| Instituciones de Microfinanzas | 57 929 | 98 614 | 63,7 |
| Cajas Municipales | 52 711 | 65 753 | 19,9 |
| Cajas Rurales | 4 263 | 4 395 | -0,9 |
| Financieras | 954 | 28 466 | 2768,3 |
| TOTAL | 75 298 | 123 485 | 57,7 |
| En MN | 73 935 | 122 302 | 59,1 |
| En ME | 1 363 | 1 183 | -16,5 |

1/ Variación en valores reales.

Fuente: Superintendencia de Banca y Seguros (SBS).

Elaboración: BCRP, Sucursal Huancayo.

En lo que se refiere a la participación en el total de préstamos, la CMAC Huancayo lideró con el 40,8 por ciento, seguida por el

Banco de Crédito y Financiera Confianza con 22,3 y 20,1 por ciento, concentrando dichas instituciones el 83,3 por ciento del total de créditos otorgados.

CUADRO N° 23
PARTICIPACIÓN EN LOS CRÉDITOS
(En porcentajes)

| ENTIDAD | JUNIO | | |
|----------------------------|----------------|---------------|---------------|
| | Miles de S/. | Mes (%) | Acumulado (%) |
| Caja Municipal de Huancayo | 50 441 | 40,8 | 40,8 |
| Banco de Crédito | 27 513 | 22,3 | 63,1 |
| Financiera Confianza | 24 871 | 20,1 | 83,3 |
| Caja Municipal de Pisco | 8 568 | 6,9 | 90,2 |
| Caja Municipal de Piura | 6 744 | 5,5 | 95,7 |
| Caja Rural Libertadores de | 2 131 | 1,7 | 97,4 |
| Caja Rural Señor de Luren | 2 264 | 1,8 | 99,2 |
| Financiera TFC | 953 | 0,8 | 100,0 |
| TOTAL | 123 485 | 100,0% | |

Fuente: Superintendencia de Banca y Seguros (SBS).

Elaboración: BCRP, Sucursal Huancayo.

CUADRO N° 24
COLOCACIONES POR TIPO DE CRÉDITO 1/

| TIPO DE CRÉDITO | Var. % Jun 2012/2011 | Part. % Junio 2012 |
|-----------------|-------------------------|-----------------------|
| Comercial | -3,1 | 0,4 |
| Consumo | 14,1 | 54,0 |
| Hipotecario | 34,1 | 2,3 |
| MES | 21,6 | 43,4 |
| TOTAL | 17,6 | 100,0 |

1/ Variación en valores reales.

Fuente: Superintendencia de Banca y Seguros (SBS).

Elaboración: BCRP, Sucursal Huancayo.

El ratio de cartera pesada se situó en 2,8 por ciento, superior en 0,4 puntos porcentuales respecto de junio del año anterior. Las Empresas Financieras

registraron la menor morosidad (2,0 por ciento) y las Cajas Rurales la más alta (7,5 por ciento).

CUADRO N° 25
MOROSIDAD DEL SISTEMA FINANCIERO
(En porcentaje de las colocaciones brutas) 1/

| | JUNIO | | |
|----------------------|------------|------------|------------|
| | 2011 | 2012 | Var. |
| Empresas Bancarias | 2,7 | 3,4 | 0,7 |
| Empresas Financieras | 1,3 | 2,0 | 0,7 |
| Cajas Municipales | 3,0 | 3,5 | 0,5 |
| Cajas Rurales | 10,6 | 7,5 | -3,1 |
| Total | 2,4 | 2,8 | 0,4 |

1/ Junio 2012 preliminar.

Fuente: SBS e instituciones del sistema financiero.

Elaboración: BCRP, Sucursal Huancayo.

5.3. Crédito a la Pequeña y Microempresa

Los créditos otorgados a la pequeña y microempresa ascendieron a S/. 73,9 millones, superior en 21,6 por ciento, en términos reales, a los de junio 2011.

Los incrementos más importantes en colocaciones se registraron en las Cajas Municipales (14,4 por ciento) y las Financieras (25,8 por ciento). Las Empresas Bancarias registraron un crecimiento de 62,9 por ciento.

CUADRO N° 26
CRÉDITO A LA PEQUEÑA Y MICROEMPRESA
(Miles de nuevos soles)

| INSTITUCIONES | JUNIO | | |
|---------------------------------------|---------------|---------------|-------------|
| | 2011 | 2012 | Var. % 1/ |
| Empresas Bancarias | 3 800 | 6 439 | 62,9 |
| Instituciones de Microfinanzas | 54 658 | 67 509 | 18,8 |
| Cajas Municipales | 36 214 | 43 091 | 14,4 |
| Cajas Rurales | 2 602 | 3 696 | 36,6 |
| Empresas Financieras | 15 842 | 20 722 | 25,8 |
| TOTAL | 58 458 | 73 948 | 21,6 |

1/ Variación en valores reales

Fuente: SBS.

Elaboración: BCRP, Sucursal Huancayo.

INFORMACIÓN ESTADÍSTICA MENSUAL

ANEXO 1

HUANCAVELICA: PRODUCCIÓN AGROPECUARIA
(TM)

| CULTIVOS | 2011 | | | | | | Ene -Jun | 2012 | | | | | | Ene -Jun |
|----------------------------------|--------|--------|--------|--------|---------|--------|----------|--------|--------|--------|--------|--------|--------|----------|
| | Ene | Feb | Mar | Abr | May | Jun | 2011 | Ene | Feb | Mar | Abr | May | Jun | 2012 |
| AGRÍCOLA | | | | | | | | | | | | | | |
| Alcachofa | 0 | 0 | 0 | 68 | 74 | 0 | 142 | 0 | 0 | 0 | 0 | 0 | 0 | 0 |
| Arveja grano seco | 0 | 33 | 57 | 73 | 1 678 | 1 763 | 3 605 | 0 | 43 | 113 | 127 | 2 385 | 1 967 | 4 634 |
| Arveja grano verde | 773 | 1 829 | 1 430 | 4 788 | 1 332 | 2 043 | 12 195 | 845 | 2 754 | 2 237 | 5 045 | 2 510 | 2 052 | 15 443 |
| Avena grano | 0 | 365 | 0 | 0 | 0 | 0 | 365 | 0 | 0 | 0 | 0 | 0 | 0 | 0 |
| Cebada grano | 0 | 0 | 0 | 285 | 4 675 | 11 114 | 16 074 | 0 | 0 | 0 | 512 | 6 189 | 9 482 | 16 183 |
| Frijol grano seco | 0 | 10 | 2 | 157 | 1 570 | 1 983 | 3 722 | 0 | 15 | 21 | 306 | 2 357 | 2 284 | 4 983 |
| Haba grano seco | 0 | 42 | 30 | 135 | 3 250 | 2 612 | 6 069 | 0 | 38 | 43 | 234 | 3 553 | 3 378 | 7 246 |
| Haba grano verde | 98 | 858 | 609 | 1 282 | 2 224 | 984 | 6 055 | 141 | 1 026 | 953 | 1 736 | 1 828 | 999 | 6 683 |
| Lenteja grano seco | 0 | 0 | 0 | 31 | 21 | 14 | 65 | 0 | 0 | 0 | 0 | 22 | 22 | 45 |
| Maca | 0 | 0 | 0 | 0 | 0 | 0 | 0 | 0 | 0 | 0 | 20 | 50 | 50 | 120 |
| Maíz amiláceo | 0 | 273 | 171 | 555 | 7 909 | 7 221 | 16 128 | 0 | 303 | 247 | 876 | 10 310 | 8 091 | 19 827 |
| Maíz choclo | 504 | 906 | 299 | 365 | 1 268 | 61 | 3 403 | 487 | 1 110 | 534 | 604 | 625 | 225 | 3 585 |
| Oca | 0 | 0 | 0 | 123 | 1 469 | 316 | 1 908 | 0 | 0 | 62 | 173 | 1 709 | 284 | 2 229 |
| Olluco | 0 | 722 | 931 | 1 484 | 4 406 | 1 431 | 8 974 | 0 | 812 | 855 | 1 779 | 5 657 | 2 564 | 11 666 |
| Papa | 4 252 | 9 073 | 10 132 | 40 825 | 101 905 | 42 121 | 208 308 | 4 986 | 13 525 | 21 882 | 44 849 | 76 350 | 58 733 | 220 324 |
| Trigo | 0 | 0 | 0 | 0 | 1 106 | 2 508 | 3 613 | 0 | 0 | 2 | 0 | 1 169 | 2 172 | 3 343 |
| Zapallo | 0 | 701 | 1 512 | 432 | 555 | 16 | 3 217 | 0 | 700 | 714 | 625 | 321 | 42 | 2 402 |
| Otros Productos Agrícolas | | | | | | | | | | | | | | |
| Alfalfa | 12 327 | 12 263 | 12 347 | 12 051 | 12 207 | 12 338 | 73 533 | 12 426 | 12 254 | 12 361 | 11 765 | 11 919 | 11 986 | 72 711 |
| Chocho o tarhui grano seco | 0 | 0 | 0 | 0 | 0 | 0 | 0 | 0 | 0 | 4 | 0 | 43 | 317 | 364 |
| Lúcuma | 0 | 14 | 6 | 12 | 98 | 58 | 187 | 0 | 0 | 3 | 15 | 14 | 14 | 45 |
| Manzano | 0 | 0 | 0 | 0 | 0 | 0 | 0 | 0 | 37 | 31 | 72 | 50 | 40 | 228 |
| Melocotonero | 0 | 77 | 98 | 71 | 47 | 36 | 329 | 0 | 75 | 81 | 56 | 39 | 33 | 283 |
| Palto | 9 | 96 | 142 | 175 | 118 | 49 | 588 | 9 | 101 | 45 | 169 | 118 | 46 | 487 |
| Plátano | 0 | 3 | 146 | 159 | 123 | 60 | 490 | 0 | 3 | 147 | 155 | 107 | 60 | 472 |
| Tuna | 596 | 1 387 | 2 495 | 3 237 | 1 527 | 0 | 9 241 | 601 | 1 412 | 2 439 | 3 048 | 1 427 | 120 | 9 047 |
| Zanahoria | 8 | 0 | 0 | 0 | 84 | 9 | 100 | 9 | 9 | 0 | 0 | 47 | 26 | 91 |
| PECUARIO | | | | | | | | | | | | | | |
| Carne de ovino | 286 | 289 | 309 | 322 | 353 | 352 | 1 910 | 265 | 257 | 313 | 346 | 350 | 356 | 1 886 |
| Carne de porcino | 138 | 144 | 161 | 168 | 164 | 160 | 935 | 147 | 150 | 165 | 167 | 167 | 160 | 956 |
| Carne de vacuno | 703 | 775 | 894 | 1 077 | 1 002 | 918 | 5 370 | 721 | 724 | 758 | 824 | 999 | 924 | 4 949 |
| Leche Vacuno | 2 095 | 2 222 | 2 290 | 2 338 | 2 587 | 2 062 | 13 594 | 1 760 | 1 975 | 2 130 | 2 489 | 2 620 | 2 080 | 13 054 |

Fuente: MINAG

Elaboración: BCRP, Sucursal Huancayo.

ANEXO 2

HUANCAVELICA: PRODUCCION DE ELECTRICIDAD (MWH)

| | 2011 | | | | | | | 2012 | | | | | | |
|-------------------------|---------|---------|---------|---------|---------|---------|-----------|---------|---------|---------|---------|---------|---------|-----------|
| | Ene. | Feb | Mar | Abr | May | Jun | Ene-Jun | Ene | Feb | Mar | Abr | May | Jun | Ene-Jun |
| ENERGÍA ELÉCTRICA (MWH) | 562 474 | 488 508 | 572 636 | 523 545 | 614 284 | 619 419 | 3 380 867 | 638 414 | 541 850 | 503 985 | 608 663 | 638 365 | 618 310 | 3 549 587 |

Fuente: MINEM

Elaboración: BCRP, Sucursal Huancayo.

ANEXO 3

HUANCAVELICA: PRODUCCIÓN MINERA METÁLICA

| MINERAL | 2011 | | | | | | Ene -Jun | 2012 | | | | | | Ene -Jun |
|-------------|--------|--------|--------|--------|--------|--------|----------|--------|--------|--------|--------|--------|--------|----------|
| | Ene | Feb | Mar | Abr | May | Jun | 2011 | Ene | Feb | Mar | Abr | May | Jun | 2012 |
| Cobre (TMF) | 1 710 | 1 439 | 1 644 | 1 403 | 1 811 | 1 670 | 9 677 | 1 840 | 1 667 | 1 673 | 1 718 | 1 656 | 1 710 | 10 264 |
| Oro (KGF) | 126 | 108 | 117 | 111 | 108 | 94 | 662 | 91 | 64 | 40 | 37 | 41 | 25 | 298 |
| Plata (KGF) | 19 340 | 15 956 | 18 479 | 15 846 | 15 369 | 17 593 | 102 582 | 17 820 | 15 989 | 16 303 | 16 558 | 17 737 | 13 712 | 98 119 |
| Plomo (TMF) | 522 | 454 | 457 | 447 | 469 | 446 | 2 794 | 579 | 613 | 627 | 622 | 596 | 582 | 3 618 |
| Zinc (TMF) | 339 | 363 | 380 | 335 | 328 | 319 | 2 065 | 550 | 548 | 614 | 576 | 590 | 515 | 3 394 |

Fuente: DGM / DPDM / Estadística Minera.

Elaboración: BCRP, Sucursal Huancayo.

ANEXO 4

HUANCAVELICA: VENTAS DE CEMENTO

TM

| EMPRESA | 2011 | | | | | | Ene-Jun | 2012 | | | | | | |
|-------------------|-------|-------|-------|-------|-------|-------|---------|-------|-------|-------|-------|-------|-------|---------|
| | Ene | Feb | Mar | Abr | May | Jun | 2011 | Ene | Feb | Mar | Abr | May | Jun | Ene-Jun |
| Ventas de cemento | 3 308 | 2 428 | 2 599 | 2 034 | 3 176 | 3 312 | 16 856 | 4 686 | 4 364 | 4 916 | 3 827 | 4 960 | 4 071 | 26 823 |

Fuente: Cemento Andino.

Elaboración: BCRP, Sucursal Huancayo.

ANEXO 5

HUANCAVELICA: ARRIBOS POR CATEGORIAS

| MESES | SIN CATEGORÍA 1/ | | | | TRES ESTRELLAS | | | | TOTAL | | | | | |
|---------------------------|------------------|------------|---------------|------------|----------------|-----------|------------|-----------|---------------|------------|---------------|---------------|------------|---------------|
| | 2011 | | 2012 | | 2011 | | 2012 | | 2011 | | | 2012 | | |
| | Nac. | Ext. | Nac. | Ext. | Nac. | Ext. | Nac. | Ext. | Nac. | Ext. | Total | Nac. | Ext. | Total |
| Enero | 7 677 | 21 | 8 292 | 24 | 157 | 10 | 169 | 11 | 7 834 | 31 | 7 865 | 8 461 | 34 | 8 495 |
| Febrero | 9 499 | 16 | 9 043 | 37 | 96 | 7 | 84 | 3 | 9 595 | 23 | 9 618 | 9 127 | 40 | 9 167 |
| Marzo | 10 137 | 22 | 10 722 | 78 | 92 | 9 | 157 | 6 | 10 229 | 31 | 10 260 | 10 879 | 84 | 10 963 |
| Abril | 9 790 | 35 | 11 606 | 42 | 241 | 14 | 136 | 4 | 10 031 | 49 | 10 080 | 11 742 | 46 | 11 788 |
| Mayo | 9 233 | 48 | 12 114 | 77 | 188 | 18 | 209 | 6 | 9 421 | 66 | 9 487 | 12 323 | 83 | 12 406 |
| Junio | 8 751 | 18 | 10 291 | 21 | 299 | 7 | 189 | 56 | 9 050 | 25 | 9 075 | 10 480 | 77 | 10 557 |
| Julio | 9 949 | 27 | | | 224 | 13 | | | 10 173 | 40 | 10 213 | | | |
| Agosto | 9 834 | 38 | | | 201 | 19 | | | 10 035 | 57 | 10 092 | | | |
| Setiembre | 10 108 | 17 | | | 144 | 6 | | | 10 252 | 23 | 10 275 | | | |
| Octubre | 6 016 | 35 | | | 152 | 8 | | | 6 168 | 43 | 6 211 | | | |
| Noviembre | 11 770 | 60 | | | 209 | 7 | | | 11 979 | 67 | 12 046 | | | |
| Diciembre | 8 163 | 18 | | | 133 | 4 | | | 8 296 | 22 | 8 318 | | | |
| Ene - Mar | 55 087 | 143 | 62 068 | 279 | 1 073 | 57 | 944 | 86 | 56 160 | 225 | 56 385 | 63 012 | 364 | 63 376 |
| Var.% Jun 12/11 | | | 17,6 | 59,8 | | | -36,7 | 672,4 | | | | 15,8 | 208,0 | 16,3 |
| Var. % (Ene - Jun) 12/11 | | | 12,7 | 94,9 | | | -12,0 | 49,8 | | | | 12,2 | 61,8 | 12,4 |

1/ Arribos a hostales y hoteles sin categoría.

Fuente: MINCETUR - Huancavelica.

Elaboración: BCRP, Sucursal Huancayo.

ANEXO 6

HUANCAVELICA: EXPORTACIONES FOB POR GRUPOS DE PRODUCTOS
(Miles de US\$)

| PRODUCTO | 2011 | | | | | | Ene - Jun | 2012 | | | | | | Ene - Jun |
|-----------------------------------|--------------|---------------|--------------|--------------|---------------|---------------|---------------|---------------|---------------|---------------|---------------|--------------|--------------|----------------|
| | Ene | Feb | Mar | Abr | May | Jun | 2011 | Ene | Feb | Mar | Abr | May | Jun | 2012 |
| PRODUCTOS TRADICIONALES | 2 985 | 10 742 | 8 609 | 3 896 | 33 608 | 16 506 | 76 346 | 31 743 | 40 231 | 11 427 | 13 477 | 1 860 | 2 299 | 101 037 |
| Mineros | 2 985 | 10 742 | 8 609 | 3 896 | 33 608 | 16 506 | 76 346 | 31 743 | 40 231 | 11 427 | 13 477 | 1 860 | 2 299 | 101 037 |
| Cobre | 1 074 | 1 120 | 0 | 0 | 0 | 16 506 | 18 700 | 18 438 | 40 231 | 6 595 | 10 387 | 0 | 0 | 75 651 |
| Oro | 0 | 0 | 0 | 0 | 0 | 0 | 0 | 0 | 0 | 0 | 0 | 0 | 0 | 0 |
| Plata | 0 | 1 871 | 1 235 | 0 | 3 038 | 0 | 6 144 | 4 063 | 0 | 1 566 | 1 360 | 1 148 | 1 044 | 9 180 |
| Plomo | 1 655 | 7 418 | 7 374 | 2 557 | 30 570 | 0 | 49 573 | 8 615 | 0 | 3 267 | 1 730 | 0 | 749 | 14 361 |
| Zinc | 256 | 334 | 0 | 1 339 | 0 | 0 | 1 929 | 627 | 0 | 0 | 0 | 712 | 506 | 1 845 |
| Molibdeno | 0 | 0 | 0 | 0 | 0 | 0 | 0 | 0 | 0 | 0 | 0 | 0 | 0 | 0 |
| PRODUCTOS NO TRADICIONALES | 532 | 132 | 106 | 0 | 525 | 310 | 1 605 | 344 | 1 942 | 0 | 76 | 272 | 136 | 2 771 |
| Agrícolas | 0 | 0 | 0 | 0 | 53 | 39 | 91 | 285 | 24 | 0 | 0 | 76 | 68 | 453 |
| Tara | 0 | 0 | 0 | 0 | 34 | 39 | 72 | 0 | 0 | 0 | 0 | 0 | 0 | 0 |
| Tangelo | 0 | 0 | 0 | 0 | 0 | 0 | 0 | 0 | 0 | 0 | 0 | 0 | 0 | 0 |
| Mandarina | 0 | 0 | 0 | 0 | 0 | 0 | 0 | 0 | 0 | 0 | 0 | 0 | 68 | 68 |
| Otros Agrícolas | 0 | 0 | 0 | 0 | 19 | 0 | 19 | 285 | 24 | 0 | 0 | 76 | 0 | 385 |
| Pesqueros | 150 | 84 | 67 | 0 | 422 | 229 | 951 | 53 | 1 918 | 0 | 0 | 0 | 69 | 2 039 |
| Trucha congelada | 150 | 84 | 67 | 0 | 422 | 229 | 951 | 53 | 1 918 | 0 | 0 | 0 | 69 | 2 039 |
| Textil | 0 | 1 | 0 | 0 | 0 | 5 | 6 | 2 | 0 | 0 | | | | 2 |
| Fibra de vicuña | 0 | 0 | 0 | 0 | 0 | 0 | 0 | 0 | 0 | 0 | 0 | 0 | 0 | 0 |
| Prendas de vestir | 0 | 1 | 0 | 0 | 0 | 5 | 6 | 2 | 0 | 0 | 0 | 0 | 0 | 2 |
| Fibra de alpaca | 0 | 0 | 0 | 0 | 0 | 0 | 0 | 0 | 0 | 0 | 0 | 0 | 0 | 0 |
| Otros No Tradicionales 1/ | 382 | 48 | 39 | 0 | 51 | 38 | 557 | 5 | 0 | 0 | 76 | 196 | 0 | 276 |
| TOTAL | 3 517 | 10 874 | 8 715 | 3 896 | 34 133 | 16 816 | 77 951 | 32 087 | 42 173 | 11 427 | 13 553 | 2 132 | 2 435 | 103 808 |

1/ Metal mecánica, químicos y otros.

FUENTE: SUNAT.

ELABORACION: BCRP . Sucursal Huancayo . Departamento de Estudios Económicos

ANEXO 7

HUANCAVELICA: EXPORTACIONES FOB POR BLOQUE ECONÓMICO Y PAISES
(Miles de US\$)

| TIPO | 2011 | | | | | | Ene - Jun | 2012 | | | | | | 2012 |
|---------------------------|--------------|---------------|--------------|--------------|---------------|---------------|-------------------|---------------|---------------|---------------|---------------|--------------|--------------|----------------|
| | Ene | Feb | Mar | Abr | May | Jun | 2011 | Ene | Feb | Mar | Abr | May | Jun | Ene - Jun |
| I. AMÉRICA | 382 | 382 | 34 | 686 | 14 087 | 16 588 | 32 158 | 12 854 | 24 | 3 267 | 6 | 79 | 10 | 16 236 |
| TLCAN | 382 | 4 | 5 | 0 | 14 006 | 28 | 14 426 | 3 | 0 | 3 267 | 6 | 3 | 0 | 3 275 |
| Canadá | 0 | 0 | 0 | 0 | 13 984 | 0 | 13 984 | 0 | 0 | 3 267 | 6 | 0 | 0 | 3 272 |
| Estados Unidos | 382 | 4 | 5 | 0 | 23 | 28 | 442 | 3 | 0 | 0 | 0 | 3 | 0 | 6 |
| CAN | 0 | 40 | 29 | 0 | 0 | 0 | 68 | 0 | 0 | 0 | 0 | 0 | 10 | 10 |
| Bolivia | 0 | 40 | 0 | 0 | 0 | 0 | 40 | 0 | 0 | 0 | 0 | 0 | 0 | 0 |
| Colombia | 0 | 0 | 29 | 0 | 0 | 0 | 29 | 0 | 0 | 0 | 0 | 0 | 10 | 10 |
| MERCOSUR | 0 | 334 | 0 | 686 | 79 | 39 | 17 664 | 872 | 0 | 0 | 0 | 0 | 0 | 872 |
| Argentina | 0 | 0 | 0 | 0 | 34 | 0 | 34 | 285 | 0 | 0 | 0 | 0 | 0 | 285 |
| Brasil | 0 | 334 | 0 | 686 | 0 | 0 | 1 020 | 588 | 0 | 0 | 0 | 0 | 0 | 588 |
| Resto | 0 | 0 | 0 | 0 | 46 | 39 | 84 | 0 | 0 | 0 | 0 | 0 | 0 | 0 |
| CHILE | 0 | 5 | 0 | 0 | 1 | 16 521 | 16 527 | 11 979 | 24 | 0 | 0 | 76 | 0 | 12 079 |
| RESTO DE AMÉRICA | 0 | 0 | 0 | 0 | 0 | 0 | 0 | 0 | 0 | 0 | 0 | 0 | 0 | 0 |
| II. EUROPA | 68 | 84 | 5 480 | 0 | 6 072 | 229 | 11 932 | 53 | 0 | 0 | 0 | 0 | 69 | 53 |
| UNIÓN EUROPEA | 68 | 84 | 5 480 | 0 | 5 991 | 229 | 11 852 | 53 | 0 | 0 | 0 | 0 | 0 | 53 |
| Alemania | 0 | 0 | 0 | 0 | 0 | 0 | 0 | 53 | 0 | 0 | 0 | 0 | 0 | 53 |
| Bélgica | 0 | 0 | 5 408 | 0 | 5 677 | 0 | 11 085 | 0 | 0 | 0 | 0 | 0 | 0 | 0 |
| España | 0 | 0 | 5 | 0 | 0 | 0 | 5 | 0 | 0 | 0 | 0 | 0 | 0 | 0 |
| Finlandia | 0 | 0 | 0 | 0 | 0 | 0 | 0 | 0 | 0 | 0 | 0 | 0 | 0 | 0 |
| Inglaterra | 0 | 0 | 0 | 0 | 0 | 0 | 0 | 0 | 0 | 0 | 0 | 0 | 0 | 0 |
| Suecia | 0 | 0 | 0 | 0 | 0 | 0 | 0 | 0 | 0 | 0 | 0 | 0 | 0 | 0 |
| Resto Unión Europea | 68 | 84 | 67 | 0 | 315 | 229 | 761 | 0 | 0 | 0 | 0 | 0 | 0 | 0 |
| RUSIA | 0 | 0 | 0 | 0 | 80 | 0 | 80 | 0 | 0 | 0 | 0 | 0 | 69 | 69 |
| III. ASIA | 3 068 | 7 544 | 3 201 | 3 210 | 13 974 | 0 | 30 997 | 19 176 | 42 149 | 8 160 | 13 548 | 2 053 | 2 357 | 87 444 |
| China | 1 911 | 3 313 | 1 590 | 2 557 | 7 830 | 0 | 17 200 | 13 335 | 12 606 | 6 595 | 10 387 | 125 | 749 | 43 796 |
| India | 0 | 0 | 0 | 0 | 0 | 0 | 0 | 961 | 0 | 0 | 0 | 0 | 0 | 961 |
| Japón | 0 | 0 | 0 | 0 | 0 | 0 | 0 | 40 | 0 | 0 | 0 | 0 | 0 | 40 |
| Taiw an | 83 | 0 | 0 | 0 | 0 | 0 | 83 | 0 | 0 | 0 | 0 | 69 | 0 | 69 |
| Republica de Corea | 1 074 | 4 231 | 1 611 | 0 | 6 118 | 0 | 13 035 | 4 840 | 1 918 | 1 566 | 3 090 | 1 148 | 1 550 | 14 112 |
| Resto de Asia | 0 | 0 | 0 | 653 | 27 | 0 | 680 | 0 | 27 625 | 0 | 70 | 712 | 58 | 28 466 |
| VI. AFRICA | 0 | 0 | 0 | 0 | 0 | 0 | 0 | 0 | 0 | 0 | 0 | 0 | 0 | 0 |
| Argelia | 0 | 0 | 0 | 0 | 0 | 0 | 0 | 0 | 0 | 0 | 0 | 0 | 0 | 0 |
| V. OCEANIA | 0 | 2 864 | 0 | 0 | 0 | 0 | 2 864 | 4 | 0 | 0 | 0 | 0 | 0 | 4 |
| Australia | 0 | 2 864 | 0 | 0 | 0 | 0 | 2 864 | 4 | 0 | 0 | 0 | 0 | 0 | 4 |
| TOTAL | 3 517 | 10 874 | 8 715 | 3 896 | 34 133 | 16 816 | 61 135 235 | 32 087 | 42 173 | 11 427 | 13 553 | 2 132 | 2 435 | 103 808 |

FUENTE: SUNAT. www.sunat.gob.pe

ELABORACION: BCRP. Sucursal Huancayo. Departamento de Estudios Económicos

ANEXO 8

INGRESOS CORRIENTES RECAUDADOS EN HUANCAVELICA
(Miles de nuevos soles)

| CONCEPTO | 2011 | | | | | | Ene-Jun | 2012 | | | | | | Ene-Jun |
|---|--------------|--------------|--------------|--------------|--------------|--------------|--------------|--------------|--------------|--------------|--------------|--------------|--------------|---------------|
| | Ene | Feb | Mar | Abr | May | Jun | 2011 | Ene | Feb | Mar | Abr | May | Jun | 2012 |
| I. INGRESOS TRIBUTARIOS | 2 142 | 1 280 | 1 214 | 1 603 | 1 342 | 1 102 | 8 682 | 2 487 | 1 913 | 1 753 | 2 308 | 1 768 | 1 893 | 12 121 |
| 1. Impuesto a la Renta | 985 | 633 | 586 | 558 | 491 | 478 | 3 731 | 990 | 608 | 707 | 854 | 592 | 664 | 4 414 |
| - Personas Naturales | 551 | 244 | 252 | 220 | 292 | 277 | 1 836 | 554 | 347 | 293 | 327 | 318 | 344 | 2 183 |
| - Personas Jurídicas | 433 | 375 | 263 | 168 | 151 | 193 | 1 583 | 408 | 255 | 320 | 383 | 263 | 311 | 1 940 |
| - Regularización | 2 | 14 | 70 | 169 | 48 | 9 | 312 | 28 | 6 | 93 | 143 | 11 | 9 | 291 |
| 2. Impuesto a la Importación | 0 | 0 | 0 | 0 | 0 | 0 | 0 | 0 | 0 | 0 | 0 | 0 | 0 | 0 |
| 3. Impuesto General a las Ventas | 1 051 | 531 | 501 | 877 | 698 | 542 | 4 201 | 1 100 | 1 074 | 650 | 859 | 906 | 920 | 5 509 |
| - Operaciones Internas | 1 051 | 531 | 501 | 877 | 698 | 542 | 4 201 | 1 100 | 1 074 | 650 | 859 | 906 | 920 | 5 509 |
| - Operaciones Externas | 0 | 0 | 0 | 0 | 0 | 0 | 0 | 0 | 0 | 0 | 0 | 0 | 0 | 0 |
| 4. Impuesto Selectivo al Consumo | 0 | 0 | 0 | 0 | 0 | 0 | 0 | 0 | 0 | 0 | 0 | 0 | 0 | 0 |
| 5. Otros Ingresos Tributarios | 106 | 116 | 126 | 168 | 153 | 82 | 750 | 396 | 231 | 396 | 595 | 270 | 309 | 2 198 |
| II. INGRESOS NO TRIBUTARIOS | 0 | 0 | 0 | 0 | 0 | 0 | 0 | 0 | 0 | 0 | 0 | 0 | 0 | 0 |
| TOTAL | 2 142 | 1 280 | 1 214 | 1 603 | 1 342 | 1 102 | 8 682 | 2 487 | 1 913 | 1 753 | 2 308 | 1 768 | 1 893 | 12 121 |

Fuente: SUNAT.

Elaboración: B CRP, Sucursal Huancayo.

ANEXO 9

GASTO PÚBLICO DEVENGADO POR NIVELES DE GOBIERNO
(Miles de nuevos soles)

| NIVELES DE GOBIERNO | 2011 | | | | | | Ene-Jun | 2012 | | | | | | Ene-Jun |
|-----------------------------------|---------------|---------------|---------------|---------------|---------------|---------------|----------------|---------------|---------------|----------------|---------------|---------------|----------------|----------------|
| | Ene | Feb | Mar | Abr | May | Jun | 2011 | Ene | Feb | Mar | Abr | May | Jun | 2012 |
| Gobierno Central | 5 497 | 27 900 | 21 887 | 9 771 | 22 093 | 16 666 | 103 815 | 5 497 | 27 085 | 13 688 | 23 854 | 20 630 | 30 747 | 121 501 |
| Gobierno Regional de Huancavelica | 34 862 | 19 518 | 34 269 | 29 934 | 31 352 | 29 123 | 179 058 | 34 862 | 25 285 | 41 262 | 35 796 | 45 951 | 80 508 | 263 663 |
| Gobiernos Locales (Municipios) | 7 698 | 12 183 | 14 059 | 18 105 | 25 995 | 24 935 | 102 975 | 7 699 | 29 560 | 45 956 | 20 610 | 31 317 | 37 143 | 172 284 |
| TOTAL | 48 056 | 59 601 | 70 215 | 57 811 | 79 439 | 70 724 | 385 847 | 48 057 | 81 930 | 100 906 | 80 260 | 97 898 | 148 397 | 557 448 |

† Gasto devengado: Nivel de gasto que se asocia a la verificación del cumplimiento de las obligaciones, esto es la entrega del bien o prestación del servicio.

Fuente: Ministerio de Economía y Finanzas - SIAF

Elaboración: BCRP, Sucursal Huancayo.

ANEXO 10

GASTO PÚBLICO DEVENGADO POR TIPO Y NIVELES DE GOBIERNO
(Miles de nuevos soles)

| TIPO DE GASTO | 2011 | | | | | | Ene-Jun | 2012 | | | | | | Ene-Jun |
|-----------------------------------|---------------|---------------|---------------|---------------|---------------|---------------|----------------|---------------|---------------|----------------|---------------|---------------|----------------|----------------|
| | Ene | Feb | Mar | Abr | May | Jun | 2011 | Ene | Feb | Mar | Abr | May | Jun | 2012 |
| GASTOS CORRIENTES | 41 485 | 43 663 | 45 740 | 41 278 | 54 338 | 45 030 | 271 534 | 41 486 | 56 549 | 66 734 | 56 445 | 66 734 | 101 792 | 372 235 |
| Gobierno Central | 4 518 | 16 084 | 16 208 | 7 703 | 18 119 | 9 531 | 72 163 | 4 518 | 24 100 | 10 799 | 19 254 | 18 113 | 25 635 | 102 419 |
| Gobierno Regional de Huancavelica | 32 606 | 19 501 | 20 668 | 24 621 | 26 378 | 24 509 | 148 284 | 32 606 | 21 661 | 24 896 | 28 597 | 35 527 | 63 870 | 207 157 |
| Gobiernos Locales (Municipios) | 4 361 | 8 077 | 8 864 | 8 953 | 9 842 | 10 990 | 51 087 | 4 362 | 10 788 | 13 534 | 8 594 | 13 094 | 12 287 | 62 659 |
| GASTOS DE CAPITAL | 6 571 | 15 917 | 24 394 | 16 495 | 25 080 | 25 342 | 113 798 | 6 571 | 25 381 | 51 493 | 23 367 | 30 826 | 46 190 | 183 828 |
| Gobierno Central | 979 | 11 817 | 5 680 | 2 068 | 3 974 | 7 135 | 31 652 | 979 | 2 985 | 2 889 | 4 600 | 2 517 | 5 112 | 19 082 |
| Gobierno Regional de Huancavelica | 2 255 | 17 | 13 601 | 5 313 | 4 974 | 4 614 | 30 774 | 2 255 | 3 624 | 16 366 | 7 199 | 10 424 | 16 638 | 56 506 |
| Gobiernos Locales (Municipios) | 3 337 | 4 083 | 5 113 | 9 113 | 16 132 | 13 593 | 51 372 | 3 337 | 18 772 | 32 238 | 11 568 | 17 885 | 24 441 | 108 241 |
| SERVICIO DE LA DEUDA | 0 | 22 | 82 | 39 | 21 | 352 | 515 | 0 | 0 | 184 | 448 | 338 | 415 | 1 384 |
| Gobiernos Locales (Municipios) | 0 | 22 | 82 | 39 | 21 | 352 | 515 | 0 | 0 | 184 | 448 | 338 | 415 | 1 384 |
| TOTAL | 48 056 | 59 601 | 70 215 | 57 811 | 79 439 | 70 724 | 385 847 | 48 057 | 81 930 | 118 412 | 80 260 | 97 898 | 148 397 | 557 448 |

¹ Gasto devengado: Nivel de gasto A eue se asocia a la verificación del cumplimiento de las obligaciones, esto es la entrega del bien o prestación del servicio.

Fuente: Ministerio de Economía y Finanzas - SIAF

Elaboración: BCRP, Sucursal Huancayo.

ANEXO 11

GASTO PÚBLICO TOTAL POR GENÉRICA DE GASTO
(Miles de nuevos soles)

| FUNCIONES | 2011 | | | | | | Ene-Jun | 2012 | | | | | | Ene-Jun |
|---------------------------------------|---------------|---------------|---------------|---------------|---------------|---------------|----------------|---------------|---------------|----------------|---------------|---------------|----------------|----------------|
| | Ene | Feb | Mar | Abr | May | Jun | 2011 | Ene | Feb | Mar | Abr | May | Jun | 2012 |
| GASTOS CORRIENTES | 41 485 | 43 663 | 45 740 | 41 278 | 54 338 | 45 030 | 271 534 | 41 486 | 56 549 | 49 229 | 56 445 | 66 734 | 101 792 | 372 235 |
| Personal y Obligaciones Sociales | 30 860 | 22 052 | 20 329 | 22 171 | 23 755 | 21 457 | 140 623 | 30 860 | 20 293 | 23 262 | 24 865 | 25 177 | 24 479 | 148 936 |
| Pensiones y Otras Prestaciones Soc. | 2 974 | 3 473 | 3 713 | 3 975 | 6 119 | 5 854 | 26 108 | 2 974 | 3 455 | 5 350 | 5 420 | 5 309 | 5 005 | 27 511 |
| Bienes y Servicios | 4 977 | 12 092 | 11 831 | 13 284 | 14 352 | 14 727 | 71 263 | 4 977 | 20 154 | 16 861 | 16 203 | 25 545 | 25 305 | 109 044 |
| Donaciones y Transferencias | 289 | 877 | 793 | 1 283 | 1 067 | 2 494 | 6 804 | 289 | 3 169 | 3 163 | 562 | 1 911 | 37 949 | 47 042 |
| Otros Gastos | 2 386 | 5 168 | 9 073 | 565 | 9 045 | 498 | 26 736 | 2 387 | 9 479 | 594 | 9 395 | 8 793 | 9 054 | 39 701 |
| GASTOS DE CAPITAL | 6 571 | 15 917 | 24 394 | 16 495 | 25 080 | 25 342 | 113 798 | 6 571 | 25 381 | 51 493 | 23 367 | 30 826 | 46 190 | 183 828 |
| Adquisición de Activos no Financieros | 6 458 | 7 620 | 23 902 | 16 362 | 24 892 | 24 590 | 103 823 | 6 458 | 24 241 | 50 510 | 21 814 | 30 208 | 45 717 | 178 948 |
| Adquisición de Activos Financieros | 0 | 0 | 0 | 0 | 0 | 0 | 0 | 0 | 0 | 0 | 0 | 0 | 0 | 0 |
| Donaciones y Transferencias | 89 | 336 | 111 | 9 | 5 | 15 | 564 | 89 | 657 | 629 | 1 277 | 453 | 343 | 3 449 |
| Otros Gastos | 24 | 7 961 | 382 | 123 | 184 | 737 | 9 410 | 24 | 483 | 355 | 275 | 165 | 130 | 1 431 |
| SERVICIO DE LA DEUDA | 0 | 22 | 82 | 39 | 21 | 352 | 515 | 0 | 0 | 184 | 448 | 338 | 415 | 1 384 |
| Servicio de la Deuda Pública | 0 | 22 | 82 | 39 | 21 | 352 | 515 | 0 | 0 | 184 | 448 | 338 | 415 | 1 384 |
| TOTAL | 48 056 | 59 601 | 70 215 | 57 811 | 79 439 | 70 724 | 385 847 | 48 057 | 81 930 | 100 906 | 80 260 | 97 898 | 148 397 | 557 448 |

† Gasto devengado: Nivel de gasto A que se asocia a la verificación del cumplimiento de las obligaciones, esto es la entrega del bien o prestación del servicio.

Fuente: Ministerio de Economía y Finanzas - SIAF

Elaboración: BCRP, Sucursal Huancayo.

ANEXO 12

INVERSIONES DEL SECTOR PUBLICO TOTAL POR FUNCIONES
(Miles de nuevos soles)

| FUNCIONES | 2011 | | | | | | Ene-Jun | 2012 | | | | | | Ene-Jun |
|----------------------------------|--------------|--------------|---------------|---------------|---------------|---------------|----------------|--------------|---------------|---------------|---------------|---------------|---------------|----------------|
| | Ene | Feb | Mar | Abr | May | Jun | 2011 | Ene | Feb | Mar | Abr | May | Jun | 2012 |
| 03: Planeamiento y Contingencia | 305 | 464 | 1 233 | 2 036 | 2 924 | 2 735 | 9 697 | 305 | 3 392 | 6 412 | 3 407 | 4 425 | 4 812 | 22 754 |
| 04: Defensa y Seguridad Nacional | 0 | 0 | 0 | 0 | 0 | 0 | 0 | 0 | 0 | 0 | 0 | 0 | 0 | 0 |
| 05: Orden Público y Seguridad | 82 | 12 | 34 | 59 | 192 | 163 | 543 | 82 | 445 | 676 | 883 | 256 | 154 | 2 497 |
| 06: Justicia | 0 | 27 | 25 | 62 | 74 | 2 | 190 | 0 | 11 | 114 | 60 | 13 | 75 | 273 |
| 07: Trabajo | 0 | 0 | 0 | 0 | 0 | 0 | 0 | 0 | 9 | 0 | 1 | 22 | 13 | 44 |
| 08: Comercio | 89 | 0 | 3 | 111 | 18 | 44 | 265 | 89 | 172 | 536 | 266 | 155 | 34 | 1 252 |
| 09: Turismo | 0 | 0 | 36 | 6 | 44 | 34 | 120 | 0 | 343 | 213 | 148 | 187 | 181 | 1 073 |
| 10: Agropecuaria | 301 | 136 | 2 691 | 1 303 | 2 349 | 3 295 | 10 075 | 301 | 3 446 | 3 420 | 3 144 | 4 314 | 10 204 | 24 829 |
| 11: Pesca | 0 | 0 | 1 | 9 | 34 | 5 | 49 | 0 | 19 | 36 | 16 | 18 | 11 | 100 |
| 12: Energía | 233 | 580 | 1 982 | 707 | 311 | 3 374 | 7 187 | 233 | 1 405 | 387 | 941 | 463 | 743 | 4 172 |
| 13: Minería | 0 | 0 | 0 | 0 | 0 | 0 | 0 | 0 | 0 | 0 | 3 | 3 | 3 | 8 |
| 14: Industria | 0 | 71 | 6 | 47 | 15 | 14 | 152 | 0 | 0 | 26 | 19 | 9 | 3 | 57 |
| 15: Transporte | 3 804 | 1 289 | 2 271 | 3 554 | 3 268 | 2 384 | 16 570 | 3 804 | 1 590 | 14 108 | 4 135 | 7 116 | 10 051 | 40 805 |
| 16: Comunicaciones | 38 | 50 | 83 | 132 | 141 | 820 | 1 264 | 38 | 25 | 117 | 55 | 55 | 850 | 1 139 |
| 17: Medio Ambiente | 37 | 107 | 259 | 519 | 1 024 | 712 | 2 658 | 37 | 299 | 827 | 1 187 | 799 | 1 178 | 4 326 |
| 18: Saneamiento | 171 | 1 198 | 1 116 | 1 766 | 2 706 | 3 029 | 9 987 | 171 | 6 172 | 8 040 | - 1 191 | 2 370 | 3 102 | 18 664 |
| 19: Vivienda y Desarrollo Urbano | 151 | 24 | 34 | 93 | 121 | 44 | 466 | 151 | 618 | 990 | 495 | 1 111 | 840 | 4 204 |
| 20: Salud | 357 | 301 | 7 910 | 1 113 | 4 745 | 2 219 | 16 645 | 357 | 815 | 2 945 | 1 085 | 1 398 | 3 271 | 9 871 |
| 21: Cultura y Deporte | 184 | 268 | 779 | 241 | 696 | 797 | 2 965 | 184 | 385 | 1 500 | 1 123 | 2 448 | 1 973 | 7 613 |
| 22: Educación | 578 | 3 087 | 5 404 | 4 209 | 6 078 | 4 701 | 24 057 | 578 | 4 897 | 9 354 | 5 804 | 4 657 | 7 678 | 32 969 |
| 23: Protección Social | 126 | 6 | 35 | 398 | 152 | 216 | 933 | 126 | 197 | 811 | 235 | 388 | 541 | 2 297 |
| TOTAL | 6 458 | 7 620 | 23 902 | 16 362 | 24 892 | 24 590 | 103 823 | 6 458 | 24 241 | 50 510 | 21 814 | 30 208 | 45 717 | 178 948 |

† Gasto devengado: Nivel de gasto que se asocia a la verificación del cumplimiento de las obligaciones, esto es la entrega del bien o prestación del servicio.

Fuente: Ministerio de Economía y Finanzas - SIAF

Elaboración: BCRP, Sucursal Huancayo.

ANEXO 13

HUANCAVELICA: DEPÓSITOS Y OBLIGACIONES DEL SISTEMA FINANCIERO
(Miles de nuevos soles)

| ENTIDADES FINANCIERAS | 2011 | | | | | | | | | | | | 2012 | | | | | |
|---|---------------|---------------|---------------|---------------|---------------|---------------|---------------|---------------|---------------|---------------|---------------|---------------|---------------|---------------|---------------|---------------|---------------|---------------|
| | Ene | Feb | Mar | Abr | May | Jun | Jul | Ago | Set | Oct | Nov | Dic | Ene | Feb | Mar | Abr | May | Jun |
| I. SISTEMA BANCARIO | 39 243 | 38 022 | 39 245 | 36 348 | 35 145 | 36 873 | 35 178 | 34 047 | 33 563 | 35 115 | 38 619 | 40 054 | 41 158 | 39 015 | 42 916 | 35 637 | 35 348 | 37 075 |
| Banco de Crédito | 39 243 | 38 022 | 39 245 | 36 348 | 35 145 | 36 873 | 35 178 | 34 047 | 33 563 | 35 115 | 38 619 | 40 054 | 41 158 | 39 015 | 42 916 | 35 637 | 35 348 | 37 075 |
| II. INSTITUCIONES DE MICROFINANZAS | 22 794 | 24 581 | 24 926 | 26 182 | 27 391 | 27 375 | 28 674 | 29 207 | 30 042 | 30 691 | 31 878 | 33 726 | 35 474 | 36 393 | 33 838 | 37 820 | 40 802 | 41 347 |
| Caja Municipal de Huancayo | 16 361 | 16 215 | 16 452 | 17 777 | 18 397 | 18 426 | 19 383 | 19 925 | 20 240 | 20 775 | 21 964 | 23 333 | 24 877 | 25 298 | 22 569 | 26 318 | 28 930 | 29 010 |
| Caja Municipal de Pisco | 3 749 | 3 735 | 3 800 | 3 884 | 4 064 | 4 086 | 4 092 | 4 175 | 4 301 | 4 435 | 4 413 | 4 422 | 4 515 | 4 825 | 4 944 | 4 946 | 4 924 | 5 078 |
| Caja Municipal de Pura | 533 | 489 | 674 | 708 | 781 | 755 | 935 | 832 | 960 | 945 | 1 049 | 1 100 | 1 073 | 1 146 | 1 285 | 1 389 | 1 445 | 1 593 |
| Caja Rural Libertadores de Ayacucho | 1 495 | 3 344 | 3 274 | 3 102 | 3 217 | 3 172 | 3 326 | 3 300 | 3 368 | 3 288 | 3 327 | 3 351 | 3 422 | 3 463 | 3 368 | 3 358 | 3 337 | 3 432 |
| Caja Rural Señor de Luren | 0 | 0 | 0 | 0 | 0 | 0 | 0 | 0 | 0 | 0 | 0 | 0 | 0 | 0 | 0 | 0 | 0 | 0 |
| Financiera Confianza | 657 | 797 | 726 | 712 | 931 | 937 | 938 | 974 | 1 174 | 1 248 | 1 127 | 1 520 | 1 587 | 1 660 | 1 672 | 1 809 | 2 166 | 2 234 |
| TOTAL | 62 037 | 62 602 | 64 170 | 62 530 | 62 536 | 64 248 | 63 851 | 63 254 | 63 605 | 65 807 | 70 497 | 73 780 | 76 631 | 75 408 | 76 754 | 73 458 | 76 151 | 78 422 |

Fuente: SBS.

Elaboración: BCRP, Sucursal Huancayo.

ANEXO 14

HUANCAVELICA: DEPÓSITOS EN LAS ENTIDADES FINANCIERAS UBICADAS POR PROVINCIAS - JUNIO 2012
(Miles de nuevos soles)

| ENTIDADES FINANCIERAS | DEPÓSITOS | | | | | | | | | | | | TOTAL DEPÓSITOS | | |
|---|---------------|--------------|---------------|--------------|------------|--------------|--------------|-----------|--------------|--------------|----------|--------------|-----------------|--------------|---------------|
| | HUANCAVELICA | | | TAYACAJA | | | ACOBAMBA | | | ANGARAES | | | HUANCAVELICA | | |
| | M/N | M/E | TOTAL | M/N | M/E | TOTAL | M/N | M/E | TOTAL | M/N | M/E | TOTAL | M/N | M/E | TOTAL |
| I. SISTEMA BANCARIO | 34 171 | 2 903 | 37 075 | 0 | 0 | 0 | 0 | 0 | 0 | 0 | 0 | 0 | 34 171 | 2 903 | 37 075 |
| Crédito | 34 171 | 2 903 | 37 075 | 0 | 0 | 0 | 0 | 0 | 0 | 0 | 0 | 0 | 34 171 | 2 903 | 37 075 |
| II. INSTITUCIONES DE MICROFINANZAS | 30 013 | 523 | 30 536 | 4 935 | 165 | 5 099 | 1 525 | 19 | 1 545 | 4 168 | 0 | 4 168 | 40 641 | 707 | 41 347 |
| Caja Municipal de Huancayo | 17 974 | 425 | 18 399 | 4 767 | 132 | 4 899 | 1 525 | 19 | 1 545 | 4 168 | 0 | 4 168 | 28 434 | 576 | 29 010 |
| Caja Municipal de Pisco | 5 072 | 6 | 5 078 | 0 | 0 | 0 | 0 | 0 | 0 | 0 | 0 | 0 | 5 072 | 6 | 5 078 |
| Caja Municipal de Pura | 1 571 | 22 | 1 593 | 0 | 0 | 0 | 0 | 0 | 0 | 0 | 0 | 0 | 1 571 | 22 | 1 593 |
| Caja Rural Libertadores de Ayacucho | 3 366 | 66 | 3 432 | 0 | 0 | 0 | 0 | 0 | 0 | 0 | 0 | 0 | 3 366 | 66 | 3 432 |
| Caja Rural Señor de Luren | 0 | 0 | 0 | 0 | 0 | 0 | 0 | 0 | 0 | 0 | 0 | 0 | 0 | 0 | 0 |
| Financiera Confianza | 2 030 | 4 | 2 033 | 168 | 33 | 201 | 0 | 0 | 0 | 0 | 0 | 0 | 2 197 | 37 | 2 234 |
| TOTAL | 64 184 | 3 426 | 67 610 | 4 935 | 165 | 5 099 | 1 525 | 19 | 1 545 | 4 168 | 0 | 4 168 | 74 812 | 3 610 | 78 422 |

Fuente: Superintendencia de Banca y Seguros - SBS.

Elaboración: BCRP, Sucursal Huancayo.

ANEXO 15

HUANCAVELICA: CRÉDITO DEL SISTEMA FINANCIERO AL SECTOR PRIVADO
(Miles de nuevos soles)

| ENTIDADES FINANCIERAS | 2 011 | | | | | | | | 2 012 | | | | | |
|---|---------------|---------------|---------------|---------------|----------------|----------------|----------------|----------------|----------------|----------------|----------------|----------------|----------------|----------------|
| | May | Jun | Jul | Ago | Set | Oct | Nov | Dic | Ene | Feb | Mar | Abr | May | Jun |
| I. SISTEMA BANCARIO | 16 998 | 17 369 | 17 712 | 18 554 | 19 966 | 20 712 | 21 266 | 21 872 | 22 327 | 22 933 | 23 749 | 23 735 | 24 406 | 24 871 |
| Crédito | 16 998 | 17 369 | 17 712 | 18 554 | 19 966 | 20 712 | 21 266 | 21 872 | 22 327 | 22 933 | 23 749 | 23 735 | 24 406 | 24 871 |
| II. INSTITUCIONES DE MICROFINANZAS | 56 568 | 57 929 | 78 900 | 79 925 | 82 586 | 82 622 | 87 035 | 89 303 | 87 878 | 88 635 | 90 046 | 90 745 | 96 663 | 98 614 |
| Caja Municipal de Huancayo | 37 664 | 38 812 | 39 465 | 39 813 | 41 815 | 43 347 | 44 594 | 46 389 | 45 656 | 45 811 | 46 759 | 47 670 | 49 084 | 50 441 |
| Caja Municipal de Pisco | 9 229 | 9 266 | 9 534 | 9 708 | 9 789 | 6 862 | 9 492 | 9 317 | 9 127 | 9 038 | 9 058 | 9 032 | 8 815 | 8 568 |
| Caja Municipal de Piura | 4 233 | 4 634 | 5 052 | 5 029 | 5 263 | 5 471 | 5 805 | 5 893 | 5 473 | 5 698 | 6 104 | 5 881 | 6 273 | 6 744 |
| Caja Rural Libertadores de Ayacucho | 2 489 | 2 274 | 2 330 | 2 315 | 2 098 | 2 095 | 2 098 | 2 080 | 2 120 | 2 004 | 2 039 | 2 093 | 2 080 | 2 131 |
| Caja Rural Señor de Luren | 1 969 | 1 989 | 2 066 | 2 092 | 2 101 | 2 221 | 2 284 | 2 300 | 2 280 | 2 297 | 2 316 | 2 227 | 2 267 | 2 264 |
| Financiera Confianza | 493 | 477 | 19 976 | 20 373 | 20 894 | 21 930 | 22 067 | 22 421 | 22 319 | 22 886 | 22 851 | 22 943 | 27 246 | 27 513 |
| Financiera TFC | 493 | 477 | 477 | 596 | 626 | 697 | 697 | 904 | 904 | 900 | 919 | 897 | 898 | 953 |
| TOTAL | 73 566 | 75 298 | 96 613 | 98 479 | 102 552 | 103 334 | 108 301 | 111 174 | 110 206 | 111 568 | 113 794 | 114 480 | 121 068 | 123 485 |
| En M/N | 72 133 | 73 935 | 95 250 | 96 887 | 101 077 | 101 625 | 106 920 | 109 862 | 108 951 | 110 375 | 112 344 | 113 231 | 119 820 | 122 302 |
| En M/E | 1 433 | 1 363 | 1 363 | 1 592 | 1 475 | 1 710 | 1 381 | 1 312 | 1 255 | 1 193 | 1 450 | 1 249 | 1 249 | 1 183 |

Fuente: Superintendencia de Banca y Seguros - SBS.

Elaboración: BCRP, Sucursal Huancayo.

ANEXO 16

HUANCAVELICA: CRÉDITO DE LAS ENTIDADES FINANCIERAS UBICADAS POR PROVINCIAS - JUNIO 2012
(Miles de nuevos soles)

| ENTIDADES FINANCIERAS | COLOCACIONES | | | | | | | | | | | | | | | | | | TOTAL COLOCACIONES | | |
|---|---------------|--------------|---------------|---------------|----------|---------------|----------------|----------|--------------|--------------|----------|--------------|--------------|----------|--------------|---------------|----------|---------------|--------------------|--------------|----------------|
| | HUANCAVELICA | | | TAYACAJA | | | CASTROVIRREYNA | | | HUAYTARÁ | | | ACOBAMBA | | | ANGARAES | | | HUANCAVELICA | | |
| | M/N | M/E | TOTAL | M/N | M/E | TOTAL | M/N | M/E | TOTAL | M/N | M/E | TOTAL | M/N | M/E | TOTAL | M/N | M/E | TOTAL | M/N | M/E | TOTAL |
| I. SISTEMA BANCARIO | 23 824 | 1 047 | 24 871 | 0 | 0 | 0 | 0 | 0 | 0 | 0 | 0 | 0 | 0 | 0 | 0 | 0 | 0 | 0 | 23 824 | 1 047 | 24 871 |
| Banco de Crédito | 23 824 | 1 047 | 24 871 | 0 | 0 | 0 | 0 | 0 | 0 | 0 | 0 | 0 | 0 | 0 | 0 | 0 | 0 | 0 | 23 824 | 1 047 | 24 871 |
| II. INSTITUCIONES DE MICROFINANZAS | 43033 | 121 | 43 154 | 36326 | 2 | 36 329 | 1240 | 0 | 1 240 | 1024 | 0 | 1 024 | 6607 | 5 | 6 612 | 10 247 | 8 | 10 255 | 98 478 | 136 | 98 614 |
| Caja Municipal de Huancayo | 20 107 | 114 | 20 221 | 13 350 | 2 | 13 352 | 0 | 0 | 0 | 0 | 0 | 0 | 6 607 | 5 | 6 612 | 10 247 | 8 | 10 255 | 50 312 | 129 | 50 441 |
| Caja Municipal de Pisco | 8 568 | 0 | 8 568 | 0 | 0 | 0 | 0 | 0 | 0 | 0 | 0 | 0 | 0 | 0 | 0 | 0 | 0 | 0 | 8 568 | 0 | 8 568 |
| Caja Municipal de Piura | 6 744 | 0 | 6 744 | 0 | 0 | 0 | 0 | 0 | 0 | 0 | 0 | 0 | 0 | 0 | 0 | 0 | 0 | 0 | 6 744 | 0 | 6 744 |
| Caja Rural Libertadores de Ayacucho | 2 124 | 7 | 2 131 | 0 | 0 | 0 | 0 | 0 | 0 | 0 | 0 | 0 | 0 | 0 | 0 | 0 | 0 | 0 | 2 124 | 7 | 2 131 |
| Caja Rural Señor de Luren | 0 | 0 | 0 | 0 | 0 | 0 | 1 240 | 0 | 1 240 | 1 024 | 0 | 1 024 | 0 | 0 | 0 | 0 | 0 | 0 | 2 264 | 0 | 2 264 |
| Financiera Confianza | 5 489 | 0 | 5 489 | 22 024 | 0 | 22 024 | 0 | 0 | 0 | 0 | 0 | 0 | 0 | 0 | 0 | 0 | 0 | 0 | 27 513 | 0 | 27 513 |
| Financiera TFC | 0 | 0 | 0 | 952,52 | 0 | 953 | 0 | 0 | 0 | 0 | 0 | 0 | 0 | 0 | 0 | 0 | 0 | 0 | 953 | 0 | 953 |
| TOTAL | 66 857 | 1 168 | 68 025 | 36 326 | 2 | 36 329 | 1 240 | 0 | 1 240 | 1 024 | 0 | 1 024 | 6 607 | 5 | 6 612 | 10 247 | 8 | 10 255 | 122 302 | 1 183 | 123 485 |

Fuente: Superintendencia de Banca y Seguros - SBS.

Elaboración: BCRP, Sucursal Huancayo.

ANEXO 17

HUANCAVELICA: CARTERA PESADA DEL SISTEMA FINANCIERO
(En porcentajes)

| ENTIDADES FINANCIERAS | 2011 | | | | | | | | | | | | 2012 | | | | | |
|-----------------------|------------|------------|------------|------------|------------|------------|------------|------------|------------|------------|------------|------------|------------|------------|------------|------------|------------|------------|
| | Ene | Feb | Mar | Abr | May | Jun | Jul | Ago | Set | Oct | Nov | Dic | Ene | Feb | Mar | Abr | May | Jun |
| Empresas Bancarias | 3,5 | 3,6 | 1,6 | 2,3 | 2,7 | 2,7 | 2,0 | 2,5 | 4,2 | 3,6 | 3,2 | 2,6 | 2,9 | 3,8 | 4,6 | 3,6 | 3,4 | 3,4 |
| Empresas Financieras | 1,3 | 1,5 | 1,2 | 1,3 | 1,4 | 1,3 | 1,4 | 1,7 | 1,6 | 1,5 | 1,4 | 1,5 | 1,4 | 1,6 | 1,7 | 1,8 | 2,0 | 2,0 |
| Cajas Municipales | 3,5 | 3,4 | 3,0 | 3,3 | 3,0 | 3,0 | 2,7 | 2,7 | 2,7 | 2,7 | 2,6 | 2,6 | 2,4 | 3,1 | 3,3 | 3,2 | 3,5 | 3,5 |
| Cajas Rurales | 9,6 | 7,9 | 8,0 | 8,4 | 10,6 | 10,6 | 8,7 | 8,7 | 9,2 | 8,0 | 8,2 | 7,6 | 6,4 | 6,8 | 7,6 | 7,9 | 7,5 | 7,5 |
| Total | 4,7 | 4,8 | 5,1 | 5,2 | 2,4 | 2,4 | 2,6 | 2,3 | 2,5 | 2,4 | 2,3 | 2,2 | 2,1 | 2,6 | 2,8 | 2,7 | 2,8 | 2,8 |

Fuente: Superintendencia de Banca y Seguros - SBS y entidades del sistema financiero.

Elaboración: BCRP, Sucursal Huancayo.

VII. Ficha Técnica: Departamento de Huancavelica

Metodología del Cálculo del Indicador de Actividad Económica Regional

El Indicador de Actividad Económica Regional es un indicador parcial de corto plazo, que busca medir el desenvolvimiento de la economía regional, a partir de la evolución de la actividad de los principales sectores. Los sectores considerados representan el 76,9 por ciento del Valor Agregado Bruto del departamento, publicado por el INEI.

El indicador regional, se obtiene mediante la agregación ponderada de los índices sectoriales, utilizando como factor de ponderación la estructura porcentual anual del año 2007, elaborado por el INEI.

$$\text{Indicador Regional} = \sum_{i=1}^n I_{\text{sector } i(t)} * w_i$$

I = Índice del sector i en el período (mes) t
 n = Número de sectores que componen el índice
 w_i = Peso relativo ponderado del sector i en base a su contribución al PBI departamental 2007.

Lo sectores que incluye el indicador son: agropecuario, minería, electricidad, construcción, servicios gubernamentales y servicios financieros.

El índice de los sectores agropecuario, minería y electricidad se calcula en base al Valor Bruto de Producción, de la siguiente manera:

$$\text{Indice sector } i = \left[\frac{VBP_{it}}{VBP_i \text{ prom. 2007}} \right] * 100$$

Donde:

i = Sector analizado
 VBP_{it} = Valor Bruto de la Producción del sector i del mes t a precios de 1994.
 $VBP \text{ prom } i \text{ 2007}$ = Valor Bruto de Producción promedio 2007 del sector i a precios de 1994.

Características del procedimiento:

- a) La clasificación de los sectores productivos se basa en la Clasificación Industrial Internacional Uniforme (CIIU-Revisión 3).
- b) Las fuentes de la información sectorial son:
 - Para los sectores agropecuario y minería, los respectivos ministerios sectoriales.
 - Para el sector electricidad, la fuente es el Organismo Supervisor de la Inversión en Energía y Minería (Osinergmin).
 - Para el sector construcción, la fuente es la empresa Cemento Andino.
 - Para los sectores servicios gubernamentales y servicios financieros, las fuentes son el Ministerio de Economía y Finanzas (Sistema Integrado de Administración Financiera del Sector Público SIAF-SP) y la Superintendencia de Banca, Seguros y AFP, respectivamente.
- c) El valor bruto de producción (VBP) de los sectores agropecuarios, minería y electricidad, se obtiene de la aplicación de los precios del año base (1994), a los volúmenes de producción de los sectores respectivos. Los precios del año base, son los utilizados por la Dirección Nacional de Cuentas Nacionales del INEI.
- d) El VBP del sector construcción se estima de manera indirecta y se utiliza como información básica los despachos de cemento.
- e) El VBP del sector servicios gubernamentales se calcula a partir del gasto en *Remuneraciones* y Bienes y

Servicios del Gobierno Regional, que se deflacta a precios del año 1994, utilizando el IPC de Lima Metropolitana. La fuente es el Ministerio de Economía y Finanzas

- f) El VBP del sector Servicios Financieros se calcula a partir de la sumatoria de los saldos de intermediación (créditos directos y depósitos) de las instituciones financieras que operan en el departamento, deflactados a precios de 1994, utilizando el IPC.

**ESTRUCTURA
INDICADOR REGIONAL**

| Sectores | Ponderación 2007 |
|---------------------------|---------------------|
| Agropecuario | 10,3 |
| Minería | 10,6 |
| Electricidad y Agua | 41,4 |
| Construcción | 1,3 |
| Servicios Gubernamentales | 11,6 |
| Servicios Financieros 3/ | 1,8 |
| TOTAL | 76,9 |

Nota: Para el caso del sector servicios financieros, se considera el peso del sector a nivel nacional (1,8 por ciento).