



BANCO CENTRAL DE RESERVA DEL PERÚ

**SÍNTESIS ECONÓMICA DE HUANCVELICA  
FEBRERO 2012<sup>1</sup>**

**DEPARTAMENTO DE ESTUDIOS ECONÓMICOS**

---

<sup>1</sup> En la elaboración de este informe participaron: Francisco Callupe Casaño y Rafael Alarcón Pérez.

## CONTENIDO

|   |    |
|---|----|
| RESEÑA INTRODUCTORIA.....   | 3  |
| I. ACTIVIDAD PRODUCTIVA Y OTRAS.....  | 4  |
| 1.1. Producción.....  | 4  |
| 1.1.1. Producción Agropecuaria.....   | 4  |
| 1.1.2. Producción Eléctrica.....  | 9  |
| 1.1.3. Producción Minera.....   | 10 |
| 1.1.4. Construcción.....  | 12 |
| 1.2. Turismo.....   | 13 |
| II. SECTOR EXTERNO.....   | 13 |
| 2.1. Exportaciones.....   | 13 |
| III. FINANZAS PÚBLICAS.....   | 15 |
| 3.1. Gobierno Central.....  | 15 |
| 3.2. Gastos del Sector Público.....   | 16 |
| 3.3. Inversiones del Sector Público.....                                      | 18 |
| IV. MONEDA Y CRÉDITO.....   | 19 |
| 4.1. Depósitos del Sistema Financiero.....                                    | 20 |
| 4.2. Crédito del Sistema Financiero.....                                      | 21 |
| 4.3. Crédito a la Pequeña y Microempresa.....                                 | 23 |
| V. INFORMACIÓN ESTADÍSTICA.....   | 24 |
| Anexo 1: Producción Agropecuaria.....   | 25 |
| Anexo 2: Producción de Electricidad.....                                      | 26 |
| Anexo 3: Producción Minera.....   | 27 |
| Anexo 4: Ventas de cemento.....   | 28 |
| Anexo 5: Arribos por categorías.....  | 29 |
| Anexo 6: Exportaciones por grupo de productos.....                            | 30 |
| Anexo 7: Exportaciones por Bloque Económico y Países.....                     | 31 |
| Anexo 8: Ingresos Corrientes del Gobierno Central.....                        | 32 |
| Anexo 9: Gasto Público Devengado por Niveles de Gobierno.....                 | 33 |
| Anexo 10: Gasto Público Devengado por Tipo y Niveles de Gobierno.....         | 34 |
| Anexo 11: Gasto Público Total por Genérica de Gasto.....                      | 35 |
| Anexo 12: Inversiones del Sector Público Total por Funciones.....             | 36 |
| Anexo 13: Depósitos y Obligaciones del Sistema Financiero.....                | 37 |
| Anexo 14: Depósitos en las Entidades Financieras Ubicadas por Provincias..... | 38 |
| Anexo 15: Crédito del Sistema Financiero al Sector Privado.....               | 39 |
| Anexo 16: Crédito de las Entidades Financieras Ubicadas por Provincias.....   | 40 |
| Anexo 17: Cartera Pesada del Sistema Financiero.....                          | 41 |
| VI. Ficha Técnica.....  | 42 |

**DIRECCIÓN EN INTERNET**

<http://www.bcrp.gob.pe>

## RESEÑA INTRODUCTORIA

El **Indicador de Actividad Económica Regional de Huancavelica** registró un crecimiento de 8,0 por ciento, explicado por los resultados positivos en el sector electricidad (12,3 por ciento), construcción (57,8 por ciento), servicios gubernamentales (28,0 por ciento) y servicios financieros (21,2 por ciento). Contrariamente, los sectores agropecuario y minería registraron resultados negativos (-13,2 y -0,8 por ciento, respectivamente),

**Las exportaciones** totalizaron US\$ 42,2 millones, registrando un incremento de 287,8 por ciento, respecto a febrero del año pasado, explicado por las mayores ventas de productos tradicionales (274,5 por ciento) y no tradicionales (1 370 por ciento).

**La recaudación tributaria** fue de S/. 2,5 millones, superior en 86,9 por ciento a lo obtenido en febrero del año pasado, explicado por las mayores captaciones de Impuesto a la Renta (152,3 por ciento), IGV (99,3 por ciento) y Otros Ingresos Tributarios (229 por ciento).

**El gasto del sector público** sumó S/. 81,9 millones, mayor en 32 por ciento, en términos reales, influenciado por los mayores Gastos Corrientes y de Capital en el Gobierno Regional y municipalidades, no obstante la reducción de los del Gobierno Central.

La **Inversión Pública** del mes totalizó S/. 24,2 millones, superior en 205,4 por ciento,

concentrándose el mencionado incremento en los programas de Saneamiento (394,6 por ciento), Agropecuaria (2 341 por ciento) y Transporte (18,4 por ciento). En el acumulado, las inversiones sumaron S/. 30,7 millones, superior en 198,9 por ciento, debido a las mayores inversiones en Saneamiento (406,3 por ciento), Transporte (211,5 por ciento) y Agropecuario (2 084,7 por ciento). En este período, las mayores inversiones se dieron en los gobiernos locales.

En el sistema financiero regional se registró una evolución positiva de los **depósitos** (15,6 por ciento) y los **créditos** (25,8 por ciento), con relación a febrero de 2011. Las captaciones fueron lideradas por el Banco de Crédito que registró el 51,7 por ciento de participación y la colocación de créditos por CMAC Huancayo con el 41,4 por ciento del total otorgado.

El **ratio de morosidad** se ubicó en 2,6 por ciento, inferior en 2,2 puntos porcentuales, respecto al resultado de febrero del año anterior.

## I. ACTIVIDAD PRODUCTIVA

### 1.1 Producción

El **Indicador de Actividad Económica Regional de Huancavelica** registró un crecimiento de 8,0 por ciento, explicado por los resultados positivos en el sector electricidad (12,3 por ciento), construcción (57,8 por ciento), servicios gubernamentales (28,0 por ciento) y servicios financieros (21,2 por ciento). Contrariamente, los sectores agropecuario y minería registraron resultados contrarios (-13,2 y -0,8 por ciento, respectivamente).

**CUADRO N° 1**  
**INDICADOR DE ACTIVIDAD ECONOMICA REGIONAL 1/ 2/**  
**(Variación porcentual respecto a similar periodo del año anterior)**

| Sectores                  | Ponderación 3/ | 2012          |
|---------------------------|----------------|---------------|
|                           |                | ENERO-FEBRERO |
| Agropecuario              | 10,3           | -13,2         |
| Agrícola                  |                | 9,7           |
| Pecuario                  |                | -32,5         |
| Minería                   | 10,6           | -0,8          |
| Electricidad              | 41,4           | 12,3          |
| Construcción              | 1,3            | 57,8          |
| Servicios gubernamentales | 11,6           | 28,0          |
| Servicios financieros     | 1,8            | 21,2          |
| <b>+TOTAL</b>             | <b>76,9</b>    | <b>8,0</b>    |

1/ Es un indicador parcial de la actividad económica de la región que alcanza una cobertura de 76,9 por ciento del valor agregado bruto de la producción regional según cifras del INEI.

2/ Actualizado con información al 20 de abril de 2012.

3/ Considera la estructura productiva de la región para el año 2007 según cifras del INEI.

En el caso de los servicios financieros se considera como ponderación el promedio nacional para dicho año (1,8 por ciento).

Fuente: MINAG, MINEM, OSINERGMIN, MEF, SBS y Cemento Andino.

Elaboración: BCRP, Sucursal Huancayo.

#### 1.1.1 Producción Agropecuaria

La producción sectorial cayó en 27,2 por ciento, respecto a febrero de 2011, por el comportamiento negativo del subsector pecuario (-73,1 por ciento), no obstante el resultado positivo del agrícola (17,2 por ciento).

En el primer caso, explicado por la escasez de pastos naturales y cultivados que incidió en la menor producción de leche y saca de carnes al mercado. Destacaron las bajas relativas en leche y carne de vacuno (-72,6 y 87,8 por ciento, respectivamente). El resultado positivo de la actividad agrícola se explicó por las mayores superficies

sembradas y cosechadas, destacando los incrementos en la producción de papa (38,1 por ciento) y arveja grano verde (50,6 por ciento), los que no fueron mayormente afectados por las heladas y lluvias por encontrarse en etapa de floración.

En lo que va del año, se contrajo en 13,2 por ciento con relación a similar periodo del año pasado, influenciado por los resultados negativos de la actividad pecuaria (-32,5 por ciento), contrarrestado parcialmente por el resultado positivo del subsector agrícola (9,7 por ciento).

**GRÁFICO N° 1**  
**VALOR BRUTO DE PRODUCCIÓN AGROPECUARIA**  
**(Variación real 1/)**

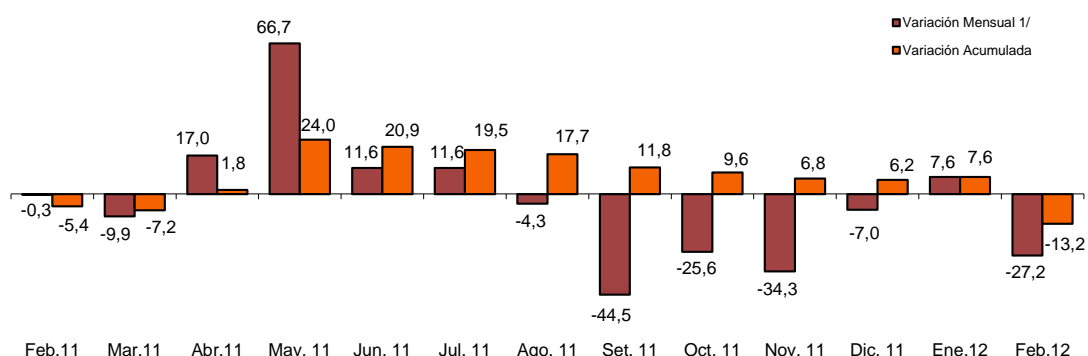

1/ Respecto a similar mes del año anterior, a precios de 1994.  
Elaboración: BCRP, Sucursal Huancayo.

**CUADRO N° 2**  
**VALOR BRUTO DE PRODUCCIÓN AGROPECUARIO**  
**(Variación real 1/)**

| SUB SECTOR   | FEBRERO     |              | ENERO – FEBRERO |               |
|--------------|-------------|--------------|-----------------|---------------|
|              | 2011        | 2012         | 2011            | 2012          |
| Agrícola     | 40,8        | 17,2         | 39,8            | 9,7           |
| Pecuario     | -23,4       | -73,1        | -25,6           | -32,5         |
| <b>TOTAL</b> | <b>-0,3</b> | <b>-27,2</b> | <b>-5,4</b>     | <b>--13,2</b> |

1/ Respecto al mismo mes o periodo del año anterior, a precios de 1994.  
Fuente: MINAG.  
Elaboración: BCRP, Sucursal Huancayo.

## Sub Sector Agrícola

### Producción

El resultado positivo (17,2 por ciento), respecto a febrero del año pasado, se explicó, principalmente, por las mayores superficies cosechadas de papa y arveja grano verde, que incrementaron su producción en términos absolutos en 3 691 y 925 tm respectivamente.

Las lluvias torrenciales y las heladas presentes a inicios de enero de este año, no causaron mayores daños en los mencionados cultivos, que fueron favorecidos al inicio de la campaña con disponibilidad de recursos para la instalación de mayores superficies sembradas.

En el acumulado, la producción creció en 9,7 por ciento, destacando los mayores resultados en papa (21,3 por ciento) y arveja grano verde (38,3 por ciento) influenciados por la mayor demanda y buenos precios en chacra.

Los productos que tuvieron una mayor participación en el VBP agrícola regional, fueron papa con 46,0 por ciento, seguida de la arveja grano verde y alfalfa con 20,0 y 16,0 por ciento, respectivamente.

**GRÁFICO N° 2**  
**VALOR BRUTO DE PRODUCCIÓN AGRÍCOLA**  
**(Variación real 1/)**

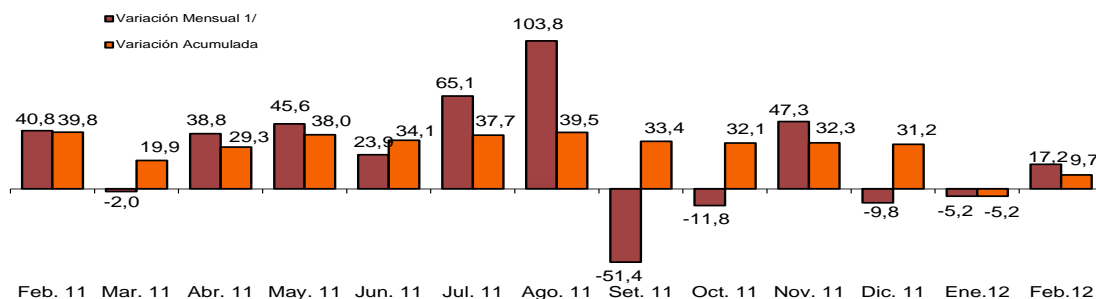

1/ Respecto a similar mes del año anterior, a precios de 1994.  
Elaboración: BCRP, Sucursal Huancayo.

**CUADRO N° 3**  
**PRODUCCIÓN DE PRINCIPALES PRODUCTOS AGRÍCOLAS 1/**  
**(EN TM)**

| CULTIVOS           | FEBRERO |        |        | ENERO – FEBRERO |        |        |
|--------------------|---------|--------|--------|-----------------|--------|--------|
|                    | 2011    | 2012   | Var. % | 2011            | 2012   | Var. % |
| Alfalfa            | 12 473  | 11 131 | -10,8  | 25 020          | 23 557 | -5,8   |
| Papa               | 9 691   | 13 382 | 38,1   | 14 284          | 17 324 | 21,3   |
| Arveja grano verde | 1 829   | 2 754  | 50,6   | 2 602           | 3 599  | 38,3   |
| Tuna               | 1 686   | 1 406  | -16,6  | 2 282           | 2 007  | -12,0  |
| Maíz choclo        | 906     | 1 066  | 17,7   | 1 412           | 1 506  | 6,6    |
| Haba grano verde   | 996     | 1 026  | 3,0    | 1 101           | 1 159  | 5,2    |
| Olluco             | 1 643   | 801    | -51,2  | 1 643           | 801    | -51,2  |
| Zapallo            | 701     | 700    | -0,1   | 737             | 700    | -5,0   |
| Maíz amiláceo      | 273     | 280    | 2,7    | 273             | 280    | 2,7    |
| Papaya             | 92      | 94     | 1,6    | 92              | 94     | 1,6    |
| Melocotonero       | 88      | 75     | -15,0  | 88              | 75     | -15,0  |
| Palto              | 120     | 64     | -46,5  | 146             | 73     | -49,9  |
| Naranja            | 74      | 70     | -5,3   | 74              | 70     | -5,3   |
| Arveja grano seco  | 33      | 43     | 28,2   | 33              | 43     | 28,2   |
| Mango              | 47      | 40     | -14,9  | 47              | 40     | -14,9  |
| Haba grano seco    | 52      | 38     | -26,6  | 52              | 38     | -26,6  |
| Otros              | 114     | 114    | 0,4    | 121             | 123    | 1,8    |

1/ Cifras Preliminares  
Fuente: MINAG  
Elaboración: BCRP, Sucursal Huancayo.

**GRÁFICO N° 3**  
**PARTICIPACIÓN EN EL VBP AGRÍCOLA**  
**(Enero – Febrero 2012)**

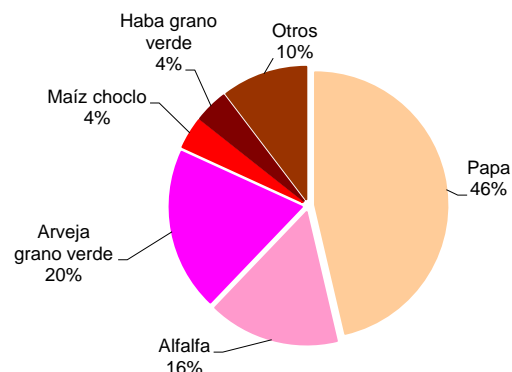

Elaboración: BCRP, Sucursal Huancayo.

Respecto a febrero de 2011, los precios en chacra de los principales productos, a excepción de la papa que cayó en 31,4 por ciento, registraron mayores niveles.

Las menores cosechas debido a problemas climatológicos que afectaron algunos cultivos influyeron en una menor oferta e incremento de precios de productos como frijón grano seco y haba grano verde. En el caso la arveja

grano verde, que no sufrió mayores estragos, la explicación se da por el lado de la demanda y buenos precios en chacra.

En el caso de la papa, la baja en el precio relativo se atribuye a una mayor oferta estimulada por buenos en precio en chacra registrados en meses anteriores. El precio promedio ponderado de este tubérculo se situó en S/. 0,48 el kilogramo.

**CUADRO N° 4  
PRECIOS EN CHACRA DE PRINCIPALES CULTIVOS  
(En nuevos soles por Kg.)**

| CULTIVOS           | FEBRERO |      | Var. % |
|--------------------|---------|------|--------|
|                    | 2011    | 2012 |        |
| Arveja grano verde | 1,44    | 1,62 | 12,5   |
| Frijol grano seco  | 2,74    | 3,46 | 26,3   |
| Haba grano verde   | 0,92    | 1,00 | 8,7    |
| Maíz choclo        | 1,34    | 1,50 | 11,9   |
| Papa               | 0,70    | 0,48 | - 31,4 |

Fuente: MINAG.

Elaboración: BCRP, Sucursal Huancayo.

### Siembras

La superficie sembrada aumentó en términos absolutos en 193 hectáreas, y relativos en 19,8 por ciento, respecto a febrero 2011, debido a la disposición de recursos hídricos. Destacan las mayores superficies instaladas de cebada grano, haba grano verde y arveja grano verde.

En lo que va de la campaña, se registró un incremento de 10,9 por ciento, debido a las mayores áreas sembradas de maíz amiláceo (25,5 por ciento), frijol grano seco (60,3 por ciento), haba grano seco (26,5 por ciento) y cebada grano (6,5 por ciento).

**CUADRO N° 5  
SUPERFICIE SEMBRADA 1/  
(Has)**

| CULTIVOS TRANSITORIOS        | FEBRERO    |              | Var. %      | CAMPAÑA AGRÍCOLA 2/ |               | Var. %      |
|------------------------------|------------|--------------|-------------|---------------------|---------------|-------------|
|                              | 2011       | 2012         |             | 2010/2011           | 2011/2012     |             |
| <b>CULTIVOS TRANSITORIOS</b> | <b>973</b> | <b>1 166</b> | <b>19,8</b> | <b>74 108</b>       | <b>82 170</b> | <b>10,9</b> |
| Arveja grano seco            | 39         | 106          | 171,8       | 3 051               | 3 701         | 21,3        |
| Arveja grano verde           | 68         | 145          | 113,2       | 3 790               | 3 633         | - 4,2       |
| Avena grano                  | 0          | 27           | -           | 966                 | 527           | - 45,4      |
| Cebada grano                 | 506        | 611          | 20,8        | 15 830              | 16 861        | 6,5         |
| Frijol grano seco            | 25         | 42           | 68,0        | 2 969               | 4 759         | 60,3        |
| Haba grano seco              | 57         | 49           | - 14,0      | 4 604               | 5 823         | 26,5        |
| Haba grano verde             | 24         | 163          | 579,2       | 1 209               | 1 880         | 55,5        |
| Maca                         | 0          | 0            | -           | 103                 | 169           | 64,1        |
| Maíz amiláceo                | 20         | 5            | - 75,0      | 13 510              | 16 953        | 25,5        |
| Olluco                       | 0          | 0            | -           | 1 478               | 2 008         | 35,9        |
| Papa                         | 0          | 0            | -           | 19 238              | 18 728        | - 2,7       |
| Trigo                        | 163        | 0            | - 100,0     | 3 715               | 3 964         | 6,7         |
| Otros                        | 71         | 18           | - 74,4      | 3 647               | 3 164         | - 13,2      |
| <b>TOTAL</b>                 | <b>973</b> | <b>1 166</b> | <b>19,8</b> | <b>74 108</b>       | <b>82 170</b> | <b>10,9</b> |

1/ Cifras preliminares.

2/ De agosto a febrero

Fuente: MINAG

Elaboración: BCRP, Sucursal Huancayo.

## Sub Sector Pecuario

La actividad pecuaria mensual decreció en 73,1 por ciento, debido a la menor producción de carnes y lácteos. En carnes, destacaron los resultados negativos en vacuno, porcino y llama inferiores en 87,8; 45,1 y 83,1 por ciento, respectivamente.

La menor saca se explicó por dos factores: la poca disponibilidad de pastos, así como una menor demanda del mercado local, influenciada por mejores precios de la carne de pollo.

En el caso de lácteos, es notoria la caída en leche de vacuno (-72,6 por ciento),

explicada por la relativa escasez de pastos que incide en los rendimientos del ganado.

En el acumulado, la producción descendió en 32,5 por ciento, influenciada por los resultados negativos en carnes de vacuno (-39,1 por ciento) y llama (-39,2 por ciento), así como el descenso en leche de vacuno (-32,6 por ciento).

La mayor participación en el VBP pecuario correspondió a la carne de vacuno con el 34,2 por ciento, seguida por la de ovino y porcino con el 13,6 y 9,2 por ciento, respectivamente.

**CUADRO N° 6  
PRODUCCIÓN PECUARIA  
(TM)**

| ESPECIES         | FEBRERO |      |        | ENERO – FEBRERO |       |        |
|------------------|---------|------|--------|-----------------|-------|--------|
|                  | 2011    | 2012 | Var. % | 2011            | 2012  | Var. % |
| Leche de vacuno  | 2 070   | 566  | -72,6  | 3 816           | 2 570 | -32,6  |
| Carne de vacuno  | 405     | 49   | -87,8  | 773             | 471   | -39,1  |
| Carne de ovino   | 77      | 83   | 7,5    | 162             | 199   | 22,3   |
| Carne de porcino | 96      | 53   | -45,1  | 180             | 186   | 2,9    |
| Carne de llama   | 111     | 19   | -83,1  | 219             | 133   | -39,2  |
| Leche de caprino | 110     | 117  | 5,9    | 216             | 238   | 10,2   |
| Otros            | 459     | 91   | -80,3  | 714             | 385   | -46,1  |

Fuente: MINAG

Elaboración: BCRP, Sucursal Huancayo.

**GRÁFICO N° 4  
PARTICIPACIÓN EN EL VBP PECUARIO  
(Febrero 2012)**

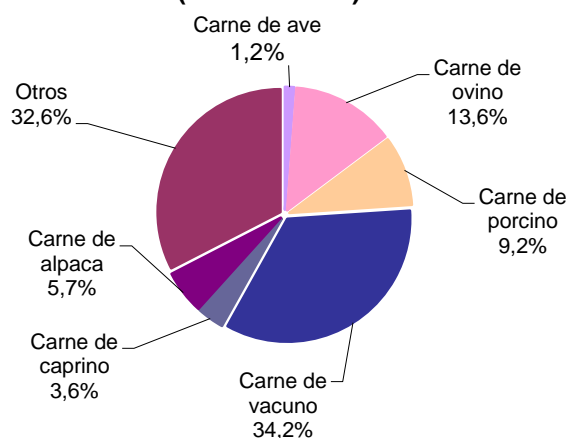

Elaboración: BCRP, Sucursal Huancayo



**GRÁFICO N° 5  
VALOR BRUTO DE PRODUCCIÓN PECUARIA 2011- 2012  
(Variación real 1/)**

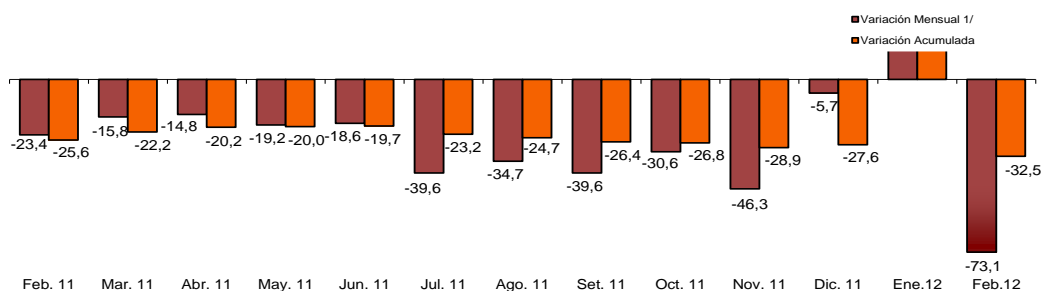

1/ Respecto a similar mes del año anterior, a precios de 1994.  
Elaboración: BCRP, Sucursal Huancayo.

### 1.1.2 Producción Eléctrica

La generación eléctrica creció en 10,9 por ciento, comparada con febrero del año anterior, por la mayor producción de las centrales hidroeléctricas Antúnez de Mayolo y Restitución, abastecedoras de Electroperú, así como de la central hidroeléctrica de Acobamba que abastece a la empresa

Electrocentro, debido a la mayor disponibilidad de recursos hídricos.

En el acumulado, creció 12,3 por ciento, principalmente por la mayor producción de las generadoras que abastecen a Electroperú

**GRAFICO N° 6  
PRODUCCIÓN DE ELECTRICIDAD 2011 - 2012  
(Miles de Megavatios Hora)**

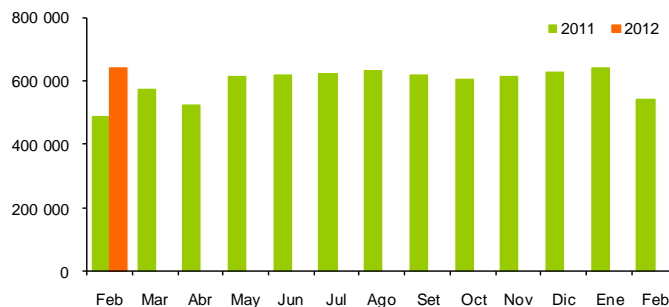

Elaboración: BCRP, Sucursal Huancayo.

**CUADRO N° 7  
GENERACIÓN ELÉCTRICA 1/  
Megavatios Hora (MWH)**

|                          | FEBRERO        |                |             | ENERO - FEBRERO  |                  |             |
|--------------------------|----------------|----------------|-------------|------------------|------------------|-------------|
|                          | 2011           | 2012           | Var. %      | 2011             | 2012             | Var. %      |
| <b>ENERGÍA ELÉCTRICA</b> | <b>488 508</b> | <b>541 850</b> | <b>10,9</b> | <b>1 050 983</b> | <b>1 180 264</b> | <b>12,3</b> |

1/ Variación en términos reales.

Fuente: MINEM.

Elaboración: BCRP, Sucursal Huancayo.

En lo que va del año la producción nacional seguida en orden de importancia por fue de 6,6 millones de megavatios hora. La Huancavelica que participó con el 18 por región Lima aportó con el 45 por ciento, ciento.

**GRÁFICO N° 7  
PARTICIPACIÓN EN LA PRODUCCIÓN NACIONAL DE ELECTRICIDAD  
(Febrero 2012)**

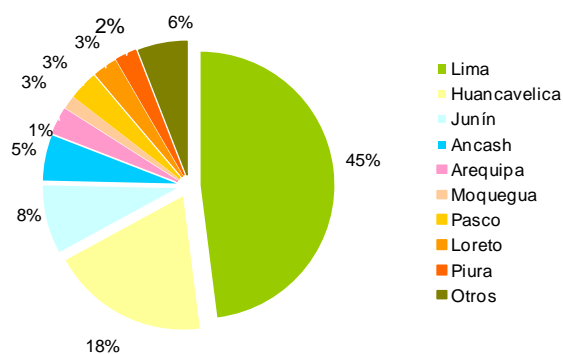

Elaboración: BCRP, Sucursal Huancayo.

### 1.1.3 Producción Minera

La producción minera aumentó en 0,7 por ciento, respecto a febrero del año anterior, influenciada por los resultados positivos en cobre (15,9 por ciento), plomo (35,2 por ciento) y zinc (31,7 por ciento). El solo resultado negativo se registró en oro (-44,9 por ciento).

El acumulado registró un comportamiento negativo (-0,8 por ciento), debido a las contracciones en oro (-35,4 por ciento) y plata (-4,2 por ciento), contrarrestado por los resultados positivos en los demás metales.

**CUADRO N° 8  
PRODUCCIÓN MINERA METÁLICA 1/**

| MINERAL         | FEBRERO |        |            | ENERO – FEBRERO |        |             |
|-----------------|---------|--------|------------|-----------------|--------|-------------|
|                 | 2011    | 2012   | Var. %     | 2011            | 2012   | Var. %      |
| Cobre (TMF)     | 1 439   | 1 667  | 15,9       | 3 149           | 3 507  | 11,4        |
| Oro (KGF)       | 108     | 59     | - 44,9     | 233             | 151    | -35,4       |
| Plata (KGF)     | 15 956  | 15 989 | 0,2        | 35 296          | 33 809 | -4,2        |
| Plomo (TMF)     | 454     | 613    | 35,2       | 976             | 1 192  | 22,2        |
| Zinc (TMF)      | 363     | 479    | 31,7       | 703             | 1 029  | 46,4        |
| <b>TOTAL 1/</b> |         |        | <b>0,7</b> |                 |        | <b>-0,8</b> |

1/ Respecto a similar mes del año anterior, a precios de 1994.

Fuente: DGM/DPM/ Estadística Minera.

Elaboración: BCRP, Sucursal Huancayo.

**GRÁFICO N° 8**  
**VALOR BRUTO DE PRODUCCIÓN MINERA 2011 - 2012**  
**(Variación real 1/)**

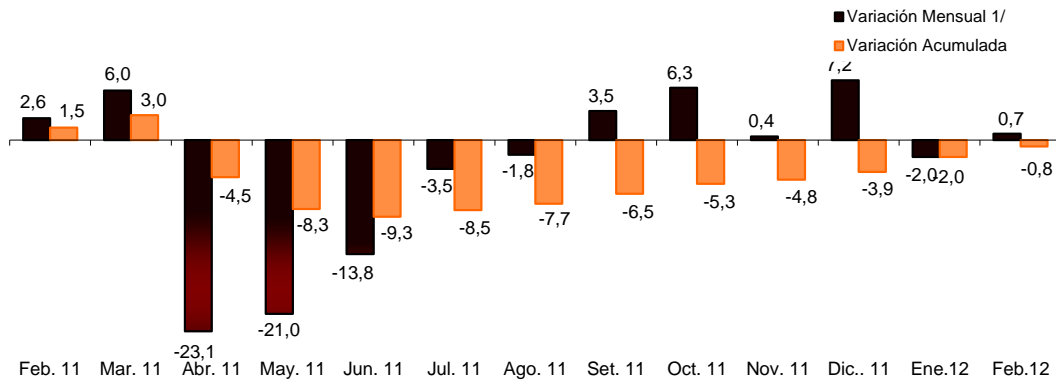

1/ Respecto a similar mes del año anterior, a precios de 1994.  
Elaboración: BCRP, Sucursal Huancayo.

En lo que va del año, el cobre representó el 41,0 por ciento, seguido de la plata con 36,0 por ciento y el oro con 12,0 por ciento, concentrando estos tres minerales el 89,0 por ciento del total producido en Huancavelica.

Doe Run, principal empresa productora de cobre, participó con el 98,0 por ciento, seguida de Minas Buenaventura con el 2,0

por ciento restante, siendo éstas las dos únicas empresas productoras de cobre en la región.

La cotización de cobre se situó en US\$ 3,59 la libra, inferior en 13,0 por ciento, respecto a febrero del año anterior.

**GRÁFICO N° 9**  
**PRODUCCIÓN DE COBRE Y COTIZACIÓN INTERNACIONAL**

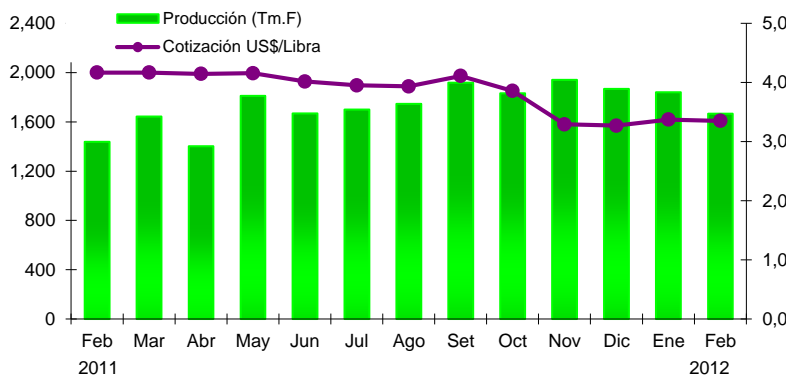

Elaboración: BCRP, Sucursal Huancayo.

**GRÁFICO N° 10**  
**PRODUCCIÓN DE COBRE POR MPRESAS**  
**(Febrero 2012)**

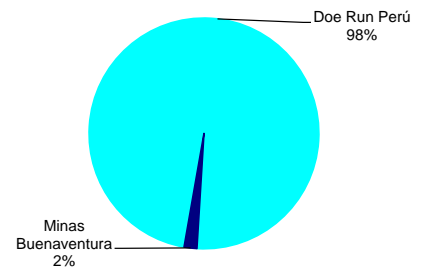

**GRÁFICO N° 11  
PARTICIPACIÓN EN EL VBP MINERO  
(Febrero 2012)**

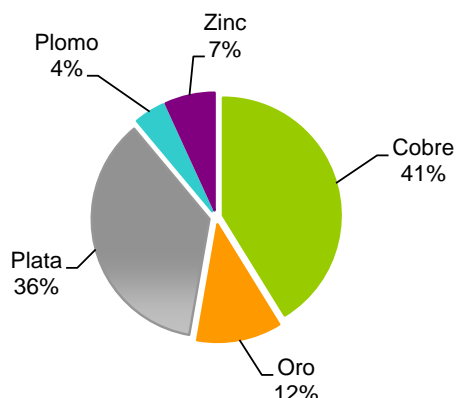

Elaboración: BCRP, Sucursal Huancayo.

### 1.1.4 Construcción

El sector de la construcción, medido a través de los despachos de cemento, creció en 79,8 por ciento con relación a febrero del año anterior, influenciado por la actividad minera y ejecución de obras públicas.

Entre enero y febrero, creció en 57,8 por ciento respecto al mismo periodo del 2011, debido principalmente al mayor gasto en obras públicas por parte del Gobierno Regional y las municipalidades.

**CUADRO N° 9  
INDICADOR DEL SECTOR CONSTRUCCIÓN**

|                        | FEBRERO |       |        | ENERO – FEBRERO |       |        |
|------------------------|---------|-------|--------|-----------------|-------|--------|
|                        | 2011    | 2012  | Var. % | 2011            | 2012  | Var. % |
| Ventas de cemento (TM) | 2 428   | 4 364 | 79,8   | 5 736           | 9 050 | 57,8   |

**SECTOR 1/**

1/ Variación en términos reales, a precios de 1994.

Fuente: Cemento Andino.

Elaboración: BCRP, Sucursal Huancayo.

**GRÁFICO N° 12  
VENTAS DE CEMENTO 2011 - 2012  
TM**

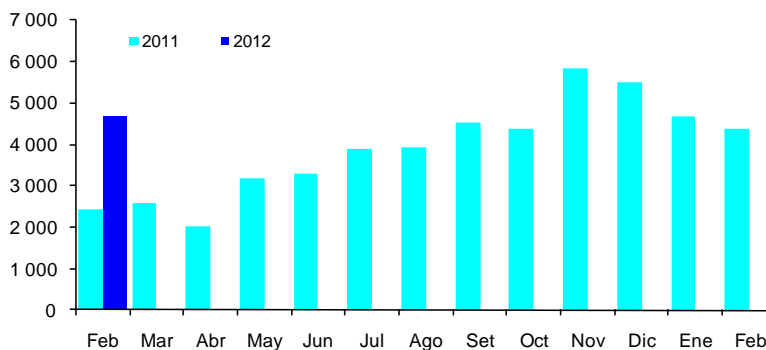

Elaboración: BCRP, Sucursal Huancayo.

## 1.2 Turismo

Los arribos turísticos cayeron en 41,8 por ciento, respecto a febrero de 2011, explicado por el menor flujo de visitantes nacionales (-42,0 por ciento), contrarrestado parcialmente por el incremento de visitantes extranjeros (26,1 por ciento).

El 98,5 por ciento de nacionales se alojó en establecimientos no categorizados y el 1,5 por ciento restante en hoteles de 3 estrellas; mientras que el 89,7 por ciento de extranjeros se hospedaron en alojamientos no clasificados y el 10,3 por ciento en los

de tercera categoría. La permanencia promedio de nacionales y extranjeros fue de 2,7 y 4 días, respectivamente.

En cuanto a la procedencia de los nacionales, en el mes, los mayores porcentajes correspondieron a visitantes de la misma región (51,0 por ciento) y de Junín (28,0 por ciento), y entre los extranjeros los mayores porcentajes correspondieron a visitantes de Francia (20,2 por ciento) e Italia (18,3 por ciento).

**CUADRO N° 10**  
**ARRIBOS A ESTABLECIMIENTOS DE HOSPEDAJE 1/**

|              | FEBRERO      |              |              | ENERO – FEBRERO |              |            |
|--------------|--------------|--------------|--------------|-----------------|--------------|------------|
|              | 2011         | 2012         | Var. %       | 2011            | 2012         | Var. %     |
| Nacionales   | 9 595        | 5 565        | -42,0        | 17 429          | 14 026       | -19,5      |
| Extranjeros  | 23           | 29           | 26,1         | 54              | 63           | 16,9       |
| <b>TOTAL</b> | <b>9 618</b> | <b>5 594</b> | <b>-41,8</b> | <b>7 865</b>    | <b>8 495</b> | <b>8,0</b> |

Fuente: Mincetur Huancavelica.

Elaboración: BCRP, Sucursal Huancayo.

1/ Cifras Preliminares

## II. SECTOR EXTERNO

### 2.1 Exportaciones

Las exportaciones de Huancavelica totalizaron US\$ 42,2 millones, registrando un incremento de 287,8 por ciento, respecto a febrero del año pasado, explicado por las mayores ventas de productos tradicionales (274,5 por ciento) y no tradicionales (1370 por ciento). En los tradicionales, únicamente por los productos mineros, y en los no tradicionales, básicamente por la exportación de productos pesqueros.

En el acumulado, las exportaciones totalizaron US\$ 74,3 millones, cifra mayor en 416 por ciento, por el comportamiento positivo de los productos tradicionales (424,3 por ciento) y no tradicionales (244,2 por ciento). En este periodo, Los productos tradicionales participaron con el 96,9 por ciento y los no tradicionales con el 3,1 por ciento del total exportado.

**CUADRO N° 11**  
**EXPORTACIONES POR GRUPO DE PRODUCTOS**  
**(Valor FOB en miles de US\$)**

|                         | FEBRERO       |               |                | ENERO – FEBRERO |               |              |
|-------------------------|---------------|---------------|----------------|-----------------|---------------|--------------|
|                         | 2011          | 2012          | Var. %         | 2011            | 2012          | Var. %       |
| <b>TRADICIONALES</b>    | <b>10 742</b> | <b>40 231</b> | <b>274,5</b>   | <b>13 727</b>   | <b>71 974</b> | <b>424,3</b> |
| Mineros                 | 10 742        | 40 231        | 274,5          | 13 727          | 71 974        | 424,3        |
| <b>NO TRADICIONALES</b> | <b>132</b>    | <b>1 942</b>  | <b>1 370,0</b> | <b>664</b>      | <b>2 286</b>  | <b>244,2</b> |
| Agrícolas               | 0             | 24            | -              | 0               | 309           | -            |
| Pesqueros               | 84            | 1 918         | 2 193,7        | 234             | 1 971         | 742,6        |
| Textiles                | 1             | 0             | -100,0         | 1               | 2             | 135,6        |
| Otros No Tradicionales  | 48            | 0             | -100,0         | 429             | 5             | -98,9        |
| <b>TOTAL</b>            | <b>10 874</b> | <b>42 173</b> | <b>287,8</b>   | <b>14 391</b>   | <b>74 260</b> | <b>416,0</b> |

Fuente: SUNAT.

Elaboración: BCRP, Sucursal Huancayo.

**GRÁFICO N° 13**  
**ESTRUCTURA DE EXPORTACIONES POR GRUPO DE PRODUCTOS**

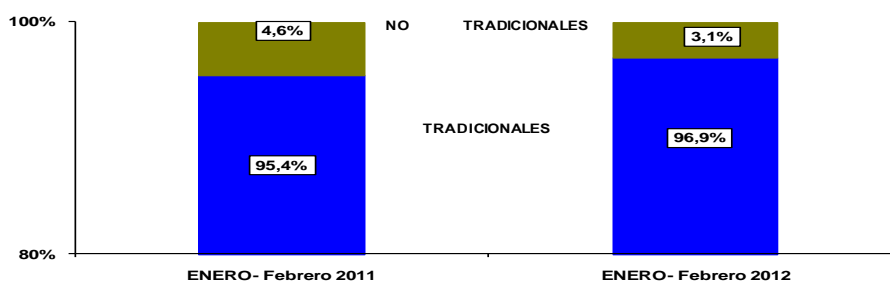

Elaboración: BCRP. Sucursal Huancayo.

Los principales destinos fueron los países agrupados como el Resto de Asia con el 65 por ciento del total exportado, seguido por China que participó con el 30,0 por ciento,

concentrando estos países el 95 por ciento del total exportado, en las que predominó las ventas de concentrados mineros de plomo, zinc y cobre.

**GRÁFICO N° 14**  
**PRINCIPALES DESTINOS DE EXPORTACIÓN**  
**(Febrero 2012)**

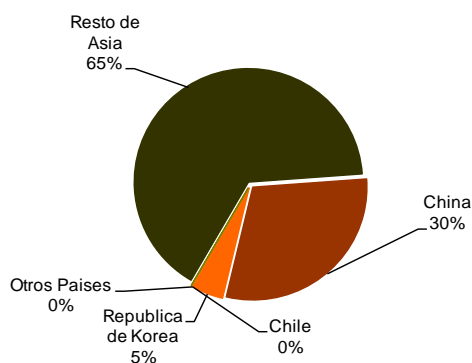

Elaboración: BCRP, Sucursal Huancayo.

**CUADRO N° 12**  
**PRINCIPALES PAISES DE DESTINO Y PRINCIPALES PRODUCTOS EXPORTADOS**  
**(Febrero 2012)**

| PAÍS               | MILES DE US\$ | PRODUCTO                 |
|--------------------|---------------|--------------------------|
| Resto de Asia      | 27 625        | Plomo y zinc.            |
| China              | 12 606        | Cobre.                   |
| Republica de Korea | 1 918         | Plomo y zinc             |
| Otros Países       | 24            | Trucha congelada y tara. |
| <b>TOTAL</b>       | <b>42 173</b> |                          |

Fuente: SUNAT.

Elaboración: BCRP, Sucursal Huancayo.

## II. FINANZAS PÚBLICAS

### 3.1. Gobierno Central

La recaudación de la SUNAT fue de S/. 2,5 millones, superior en 86,9 por ciento a lo obtenido en febrero del año pasado, explicado por las mayores captaciones de Impuesto a la Renta (152,3 por ciento), IGV (99,3 por ciento) y Otros Ingresos Tributarios (229,0 por ciento).

El acumulado registró S/. 5,3 millones, monto superior en 51,3 por ciento, respecto a similar periodo del año anterior, por el incremento de

Impuesto a la Renta (116,3 por ciento) y Otros Ingresos Tributarios (172,2 por ciento), no obstante el resultado negativo en el IGV (-32,1).

En cuanto a participación, el IGV representó el 20,7 por ciento, el Impuesto a la Renta el 67,6 por ciento y Otros Ingresos Tributarios el 11,7 por ciento restante.

**CUADRO N° 13**  
**INGRESOS RECAUDADOS EN HUANCAVELICA**  
**(Miles de nuevos soles)**

| CONCEPTO                                      | FEBRERO      |              |              | ENERO - FEBRERO |              |               |
|---|--------------|--------------|--------------|-----------------|--------------|---------------|
|   | 2011         | 2012         | Var. % 1/    | 2011            | 2012         | Var. % 1/     |
| <b>I. INGRESOS TRIBUTARIOS</b>                | <b>1 280</b> | <b>2 487</b> | <b>26,0</b>  | <b>3 422</b>    | <b>5 302</b> | <b>51,3</b>   |
| <b>1. Impuesto a la Renta</b>                 | <b>633</b>   | <b>990</b>   | <b>152,3</b> | <b>1 618</b>    | <b>3 583</b> | <b>116,3</b>  |
| Personas Naturales                            | 244          | 554          | 34,8         | 795             | 1 328        | 63,1          |
| Personas Jurídicas                            | 375          | 408          | 302,8        | 808             | 2 226        | 169,2         |
| Regularización                                | 14           | 28           | - 35,6       | 15              | 29           | 86,3          |
| <b>2. Impuesto a la Importación</b>           | <b>0</b>     | <b>0</b>     | <b>-</b>     | <b>0</b>        | <b>0</b>     | <b>-</b>      |
| <b>3. Impuesto General a las Ventas (IGV)</b> | <b>531</b>   | <b>1 100</b> | <b>99,3</b>  | <b>1 582</b>    | <b>1 100</b> | <b>- 32,1</b> |
| Operaciones Internas                          | 531          | 1 100        | 99,3         | 1 582           | 1 100        | - 32,1        |
| Operaciones Externas                          | 0            | 0            | -            | 0               | 0            | -             |
| <b>4. Impuesto Selectivo al Consumo (ISC)</b> | <b>0</b>     | <b>0</b>     | <b>-</b>     | <b>0</b>        | <b>0</b>     | <b>-</b>      |
| <b>5. Otros Ingresos Tributarios</b>          | <b>116</b>   | <b>396</b>   | <b>229,0</b> | <b>222</b>      | <b>618</b>   | <b>172,2</b>  |
| <b>6. Devoluciones</b>                        | <b>0</b>     | <b>0</b>     | <b>-</b>     | <b>0</b>        | <b>0</b>     | <b>-</b>      |
| <b>II. INGRESOS NO TRIBUTARIOS</b>            | <b>0</b>     | <b>0</b>     | <b>-</b>     | <b>0</b>        | <b>0</b>     | <b>-</b>      |
| <b>TOTAL</b>                                  | <b>1 280</b> | <b>2 487</b> | <b>86,9</b>  | <b>3 422</b>    | <b>5 302</b> | <b>51,3</b>   |

1/ Variación en términos reales

Fuente: SUNAT.

Elaboración: BCRP, Sucursal Huancayo.

**GRÁFICO N° 15  
RECAUDACIÓN TRIBUTARIA  
(Miles de nuevos soles)**

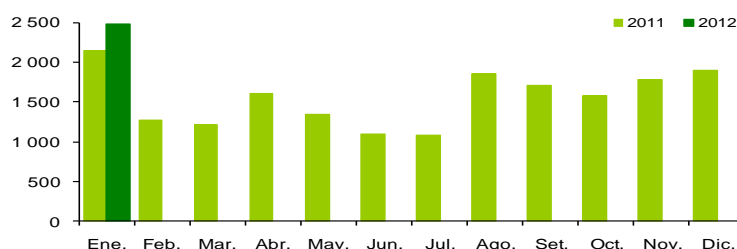

Elaboración: BCRP, Sucursal Huancayo.

### 3.2. Gastos del Sector Público

En febrero, el gasto público sumó S/. 81,9 millones, mayor en 32,0 por ciento en términos reales, influenciado por los mayores gastos de los gobiernos regionales y locales, no obstante la contracción de los del Gobierno Central.

Entre enero y febrero, del total de gastos devengados, el 46,3 por ciento fue ejecutado por el Gobierno Regional, seguido por las municipalidades (28,7 por ciento), y el 25,9 por ciento restante por el Gobierno Central

**CUADRO N° 14  
GASTO PÚBLICO DEVENGADO POR NIVELES DE GOBIERNO 1/  
(Miles de nuevos soles)**

|                   | FEBRERO       |               |             | ENERO – FEBRERO |                |             |
|-------------------|---------------|---------------|-------------|-----------------|----------------|-------------|
|                   | 2011          | 2012          | Var. % 2/   | 2011            | 2012           | Var. % 2/   |
| Gobierno Central  | 27 900        | 27 085        | -6,8        | 45 357          | 32 582         | -31,1       |
| Gobierno Regional | 19 518        | 25 285        | 24,4        | 39 646          | 60 146         | 45,6        |
| Gobiernos Locales | 12 183        | 29 560        | 132,9       | 12 804          | 37 258         | 179,3       |
| <b>TOTAL</b>      | <b>59 601</b> | <b>81 930</b> | <b>32,0</b> | <b>97 808</b>   | <b>129 986</b> | <b>27,6</b> |

1/ Gasto devengado: Nivel de gasto que se asocia a la verificación del cumplimiento de las obligaciones, esto es la entrega del bien o prestación del servicio.

2/ Variación en términos reales.

Fuente: Ministerio de Economía y Finanzas – SIAF

Elaboración: BCRP, Sucursal Huancayo.

En lo que va del año, el 75,0 por ciento se destinó a Gastos Corrientes, el cual creció en 18,2 por ciento, por mayores gastos en el Gobierno Regional y municipios, contrarrestado parcialmente por la menor ejecución del Gobierno Central. Los

Gastos de Capital (25,0 por ciento del total), crecieron en 68,8 por ciento debido a las mayores inversiones del Gobierno Regional y municipios. Contrariamente, este tipo de gasto se contrajo en el Gobierno Central (-72,9 por ciento).



**CUADRO N° 15**  
**GASTO PÚBLICO DEVENGADO POR TIPO Y NIVELES DE GOBIERNO 1/**  
**(Miles de nuevos soles)**

|                             | FEBRERO       |               |             | ENERO – FEBRERO |                |             |
|-----------------------------|---------------|---------------|-------------|-----------------|----------------|-------------|
|                             | 2011          | 2012          | Var. % 2/   | 2011            | 2012           | Var. % 2/   |
| <b>GASTOS CORRIENTES</b>    | <b>43 663</b> | <b>56 549</b> | <b>24,3</b> | <b>79 618</b>   | <b>98 034</b>  | <b>18,2</b> |
| Gobierno Central            | 16 084        | 24 100        | 43,9        | 31 327          | 28 618         | -12,3       |
| Gobierno Regional           | 19 501        | 21 661        | 6,6         | 39 630          | 54 267         | 31,4        |
| Gobiernos Locales           | 8 077         | 10 788        | 28,2        | 8 661           | 15 149         | 67,9        |
| <b>GASTOS DE CAPITAL</b>    | <b>15 917</b> | <b>25 381</b> | <b>53,1</b> | <b>18 167</b>   | <b>31 952</b>  | <b>68,8</b> |
| Gobierno Central            | 11 817        | 2 985         | -75,7       | 14 030          | 3 964          | -72,9       |
| Gobierno Regional           | 17            | 3 624         | 20 778,5    | 17              | 5 880          | 33 761,4    |
| Gobiernos Locales           | 4 083         | 18 772        | 341,3       | 4 121           | 22 108         | 414,9       |
| <b>SERVICIO DE LA DEUDA</b> | <b>22</b>     | <b>0</b>      | <b>-</b>    | <b>22</b>       | <b>0</b>       | <b>-</b>    |
| Gobiernos Locales           | 22            | 0             | -           | 22              | 0              | -           |
| <b>TOTAL</b>                | <b>59 601</b> | <b>81 930</b> | <b>32,0</b> | <b>97 808</b>   | <b>129 986</b> | <b>27,6</b> |

1/ Gasto devengado: Nivel de gasto que se asocia a la verificación del cumplimiento de las obligaciones, esto es la entrega del bien o prestación del servicio.

2/ Variación en términos reales.

Fuente: Ministerio de Economía y Finanzas – SIAF

Elaboración: BCRP, Sucursal Huancayo.

**GRÁFICO N° 16**  
**PARTICIPACIÓN DEL GASTO**  
**(Febrero 2012)**

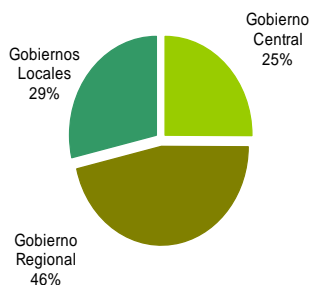

**GRÁFICO N° 17**  
**COMPOSICIÓN DEL GASTO PÚBLICO**  
**(Febrero 2012)**

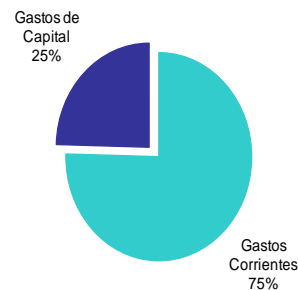

Elaboración: BCRP, Sucursal Huancayo.

En el acumulado, los mayores Gastos Corrientes (18,2 por ciento), se explicaron por el incremento en la cuentas de Bienes y Servicios (52,6 por ciento) y Personal y Obligaciones Sociales (14,5 por ciento).

El incremento en los Gastos de Capital (68,8 por ciento), se debió, básicamente, a la mayor Adquisición de Activos No Financieros (198,9 por ciento).

**CUADRO N° 16**  
**GASTO PÚBLICO DEVENGADO TOTAL POR GENÉRICA 1/**  
**(Miles de nuevos soles)**

|                                       | FEBRERO       |               |             | ENERO – FEBRERO |                |             |
|---------------------------------------|---------------|---------------|-------------|-----------------|----------------|-------------|
|                                       | 2011          | 2012          | Var. % 2/   | 2011            | 2012           | Var. % 2/   |
| <b>GASTOS CORRIENTES</b>              | <b>43 663</b> | <b>56 549</b> | <b>24,3</b> | <b>79 618</b>   | <b>98 034</b>  | <b>18,2</b> |
| Personal y Obligaciones Sociales      | 22 052        | 20 293        | -11,7       | 42 860          | 51 153         | 14,5        |
| Pensiones y Otras Prest. Sociales     | 3 473         | 3 455         | -4,5        | 6 335           | 6 428          | -2,6        |
| Bienes y Servicios                    | 12 092        | 20 154        | 60,0        | 15 808          | 25 130         | 52,6        |
| Donaciones y Transferencias           | 877           | 3 169         | 246,7       | 1 224           | 3 458          | 171,0       |
| Otros Gastos                          | 5 168         | 9 479         | 76,1        | 13 391          | 11 865         | -15,0       |
| <b>GASTOS DE CAPITAL</b>              | <b>15 917</b> | <b>25 381</b> | <b>53,1</b> | <b>18 167</b>   | <b>31 952</b>  | <b>68,8</b> |
| Adquisición de Activos No Financieros | 7 620         | 24 241        | 205,4       | 9 858           | 30 699         | 198,9       |
| Adquisición de Activos Financieros    | 0             | 0             | -           | 0               | 0              | 0,0         |
| Donaciones y Transferencias           | 336           | 657           | 87,8        | 343             | 746            | 109,1       |
| Otros Gastos                          | 7 961         | 483           | -94,2       | 7 966           | 506            | -93,9       |
| <b>SERVICIO DE LA DEUDA</b>           | <b>22</b>     | <b>0</b>      | <b>-</b>    | <b>22</b>       | <b>0</b>       | <b>-</b>    |
| Servicio de la Deuda Pública          | 22            | 0             | -           | 22              | 0              | -           |
| <b>TOTAL</b>                          | <b>59 601</b> | <b>81 930</b> | <b>32,0</b> | <b>97 808</b>   | <b>129 986</b> | <b>27,6</b> |

1/ Gasto devengado: Nivel de gasto que se asocia a la verificación del cumplimiento de las obligaciones, esto es la entrega del bien o prestación del servicio.

2/ Variación en términos reales.

Fuente: Ministerio de Economía y Finanzas – SIAF

Elaboración: BCRP, Sucursal Huancayo.

### 3.3. Inversiones del Sector Público

En febrero, la Adquisición de Activos No Financieros por el sector público totalizó S/. 24,2 millones, superior en 205,4 por ciento, por el incremento en Saneamiento (394,6 por ciento), Agropecuario (2341,0 por ciento), y Transporte (18,4 por ciento).

En el acumulado, las inversiones sumaron S/. 30,7 millones, superior en 198,9 por ciento, debido a las mayores inversiones en Saneamiento (406,3 por ciento), Transporte (211,5 por ciento) y Agropecuario (2 084,7 por ciento).

**GRÁFICO N° 18**  
**PARTICIPACIÓN DE LAS INVERSIONES**  
**(Febrero 2012)**

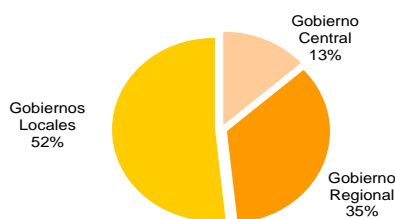

**GRÁFICO N° 19**  
**EVOLUCIÓN DE LA INVERSIÓN PÚBLICA TOTAL**  
**(Millones de nuevos soles)**

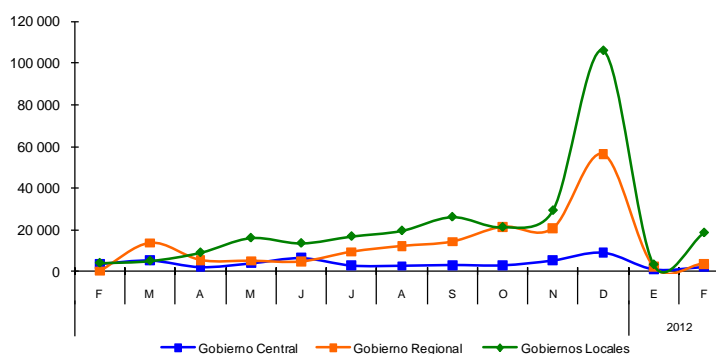

Elaboración: BCRP, Sucursal Huancayo.

**CUADRO N° 17**  
**INVERSIONES DEL SECTOR PÚBLICO TOTAL POR FUNCIONES 1/**  
**(Miles de nuevos soles)**

|                                   | FEBRERO      |               |              | ENERO – FEBRERO |               |              |
|-----------------------------------|--------------|---------------|--------------|-----------------|---------------|--------------|
|                                   | 2011         | 2012          | Var. % 2/    | 2011            | 2012          | Var. % 2/    |
| 03: Planeamiento y Contingencia   | 464          | 3 392         | 601,8        | 489             | 3 698         | 625,5        |
| 04: Defensa y Seguridad Nacional  | 0            | 0             | -            | 0               | 0             | -            |
| 05: Orden Público y Seguridad     | 12           | 445           | 3 513,1      | 12              | 527           | 4 176,8      |
| 06: Justicia                      | 27           | 11            | -59,8        | 27              | 11            | -59,8        |
| 07: Trabajo                       | 0            | 9             | 0,0          | 0               | 9             | 0,0          |
| 08: Comercio                      | 0            | 172           | 0,0          | 0               | 261           | 0,0          |
| 09: Turismo                       | 0            | 343           | 0,0          | 0               | 343           | 0,0          |
| 10: Agropecuaria                  | 136          | 3 446         | 2 341,0      | 165             | 3 748         | 2 084,7      |
| 11: Pesca                         | 0            | 19            | 0,0          | 0               | 19            | 0,0          |
| 12: Energía                       | 580          | 1 405         | 132,6        | 760             | 1 638         | 106,7        |
| 13: Minería                       | 0            | 0             | -            | 0               | 0             | -            |
| 14: Industria                     | 71           | 0             | -            | 71              | 0             | -            |
| 15: Transporte                    | 1 289        | 1 590         | 18,4         | 1 662           | 5 395         | 211,5        |
| 16: Comunicaciones                | 50           | 25            | -53,2        | 99              | 62            | -39,5        |
| 17: Medio Ambiente                | 107          | 299           | 167,7        | 141             | 336           | 128,7        |
| 18: Saneamiento                   | 1 198        | 6 172         | 394,6        | 1 203           | 6 344         | 406,3        |
| 19: Vivienda y Desarrollo Urbano  | 24           | 618           | 2 415,7      | 24              | 769           | 3 030,5      |
| 20: Salud                         | 301          | 815           | 160,3        | 919             | 1 173         | 22,4         |
| 21: Cultura y Deporte             | 268          | 385           | 37,8         | 268             | 570           | 103,6        |
| 22: Educación                     | 3 087        | 4 897         | 52,3         | 4 013           | 5 476         | 31,0         |
| 23: Protección Social             | 6            | 197           | 2 849,4      | 6               | 322           | 4 734,0      |
| <b>TOTAL</b>                      | <b>7 620</b> | <b>24 241</b> | <b>205,4</b> | <b>9 858</b>    | <b>30 699</b> | <b>198,9</b> |
| Gobierno Central                  | 3 520        | 2 001         | -45,4        | 5 721           | 2 867         | -51,9        |
| Gobierno Regional de Huancavelica | 17           | 3 624         | 20 778,5     | 17              | 5 880         | 33 761,4     |
| Gobiernos Locales                 | 4 083        | 18 616        | 337,7        | 4 121           | 21 953        | 411,3        |

1/ Gasto devengado: Nivel de gasto que se asocia a la verificación del cumplimiento de las obligaciones, esto es la entrega del bien o prestación del servicio.

2/ Variación en términos reales.

Fuente: Ministerio de Economía y Finanzas – SIAF

Elaboración: BCRP, Sucursal Huancayo.

## IV. MONEDA Y CRÉDITO

El sistema financiero regional se caracterizó por los resultados positivos de depósitos (15,6 por ciento) y colocaciones (25,8 por ciento), respecto a febrero de 2011. El

índice de morosidad fue de 2,6 por ciento, menor en 2,2 puntos porcentuales con relación a febrero del año anterior.

### 4.1. Depósitos del Sistema Financiero

Los saldos de depósitos sumaron S/. 75,4 millones, superior en 15,6 por ciento respecto a Febrero del año pasado, debido al incremento de los depósitos en moneda nacional (18,6 por ciento), no obstante la

contracción de los de moneda extranjera (-25,8 por ciento). Las captaciones en moneda nacional concentraron el 95,7 por ciento del total depositado en el sistema financiero regional.

**CUADRO N° 18**  
**DEPÓSITOS DEL SISTEMA FINANCIERO**  
**(Miles de nuevos soles)**

|                                       | FEBRERO       |               |              |
|---------------------------------------|---------------|---------------|--------------|
|                                       | 2011          | 2012          | Var. % 1/    |
| <b>Empresas Bancarias</b>             | <b>38 022</b> | <b>39 015</b> | <b>-1,5</b>  |
| <b>Instituciones de Microfinanzas</b> | <b>24 581</b> | <b>36 393</b> | <b>42,1</b>  |
| Cajas Municipales                     | 20 439        | 31 269        | 46,8         |
| Cajas Rurales                         | 3 344         | 3 463         | -0,6         |
| Financieras                           | 797           | 1 660         | 99,9         |
| <b>TOTAL</b>                          | <b>62 602</b> | <b>75 408</b> | <b>15,6</b>  |
| <b>En M/N</b>                         | <b>58 367</b> | <b>72 133</b> | <b>18,6</b>  |
| <b>En M/E</b>                         | <b>4 235</b>  | <b>3 275</b>  | <b>-25,8</b> |

1/ Variación en valores reales.

Fuente: Superintendencia de Banca y Seguros (SBS).

Elaboración: BCRP, Sucursal Huancayo.

La modalidad de depósitos a plazo creció en 50,4, asociado a las mejores tasas de interés ofertadas por el sistema financiero regional, especialmente por las instituciones de microfinanzas. En el caso de los depósitos a la vista que crecieron 21,8 por ciento, se explicó por la reactivación de las actividades de las empresas contratistas relacionadas con la construcción de obras públicas que son ejecutadas por el Gobierno Regional y las municipalidades,

Los menores depósitos en la modalidad de ahorros (-11,8 por ciento), se debieron principalmente a que las tasas de interés no fueron lo suficientemente atractivas para los ahorristas, desviando más bien los fondos disponibles a las modalidades de plazo fijo, especialmente a Fondos Mutuos.

**CUADRO N° 19**  
**EVOLUCIÓN SEGÚN TIPO DE DEPÓSITOS**  
**(Miles de nuevos soles)**

|              | FEBRERO       |               |             |
|--------------|---------------|---------------|-------------|
|              | 2011          | 2012          | Var. % 1/   |
| Vista        | 10 149        | 12 885        | 21,8        |
| Ahorro       | 30 404        | 27 957        | -11,8       |
| Plazo        | 22 049        | 34 566        | 50,4        |
| <b>TOTAL</b> | <b>62 602</b> | <b>75 408</b> | <b>15,6</b> |

1/ Variación en términos.

Fuente: Superintendencia de Banca y Seguros (SBS).

Elaboración: BCRP, Sucursal Huancayo.

Por instituciones, el Banco de Crédito, única empresa bancaria en el departamento, registró un resultado negativo (-1,5 por ciento). Las instituciones microfinancieras crecieron en 42,1 por ciento, por las mayores captaciones de las Cajas Municipales

(46,8 por ciento) y Financieras (99,9 por ciento), a excepción de las Cajas Rurales que descendieron en 0,6 por ciento. Respecto a la participación, el Banco de Crédito y la Caja Municipal de Huancayo, concentraron el 85,3 por ciento del total captado por el sistema financiero regional.

**CUADRO N° 20  
PARTICIPACIÓN EN LOS DEPÓSITOS  
(En porcentaje)**

| ENTIDAD                             | FEBRERO 2012  |              |               |
|-------------------------------------|---------------|--------------|---------------|
|                                     | Miles de S/.  | Mes (%)      | Acumulado (%) |
| Banco de Crédito                    | 39 015        | 51,7         | 51,7          |
| Caja Municipal de Huancayo          | 25 298        | 33,5         | 85,3          |
| Caja Municipal de Pisco             | 4 825         | 6,4          | 91,7          |
| Caja Rural Libertadores de Ayacucho | 3 463         | 4,6          | 96,3          |
| Financiera Confianza                | 1 660         | 2,2          | 98,5          |
| Caja Municipal de Piura             | 1 146         | 1,5          | 100,0         |
| <b>TOTAL</b>                        | <b>75 408</b> | <b>100,0</b> |               |

Fuente: Superintendencia de Banca y Seguros (SBS).

Elaboración: BCRP, Sucursal Huancayo.

**GRÁFICO N° 19  
DEPÓSITOS Y COLOCACIONES DEL SISTEMA FINANCIERO  
(En miles de nuevos soles)**

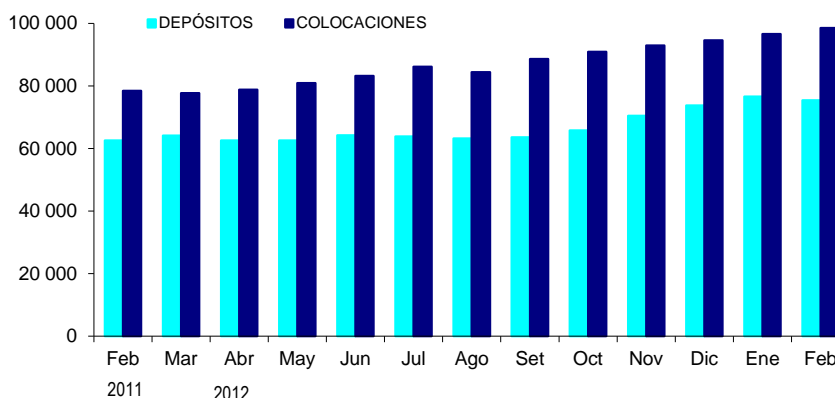

#### 4.2. Crédito del Sistema Financiero

El crédito del sistema financiero al sector privado fue de S/. 110,7 millones, lo que significó una expansión de 25,8 por ciento respecto a febrero del año pasado, por el incremento de los préstamos en soles (26,4 por ciento), contrarrestado por el comportamiento negativo de las operaciones en dólares (-13,0 por ciento).

El dinamismo y posibilidades de nuevos proyectos de inversión en la actividad minera, que requiere de servicios como el transporte y el comercio, explicaron el incremento de créditos de consumo para la

adquisición de vehículos y mercancías. Así mismo, influyó en el crecimiento de las colocaciones, la demanda de préstamos personales provenientes del sector minero, Essalud y algunas ONG.

Por tipo de crédito, el mayor porcentaje se destinó a créditos de consumo (54,5 por ciento), seguido de los préstamos a las Pymes (39,9 por ciento); mientras que las menores participaciones se registraron en colocaciones hipotecarias y comerciales con el 2,2 y 0,4 por ciento, respectivamente.

**CUADRO N° 21  
CRÉDITOS DEL SISTEMA FINANCIERO  
(Miles de nuevos soles)**

|                                       | FEBRERO       |                |              |
|---------------------------------------|---------------|----------------|--------------|
|                                       | 2011          | 2012           | Var. % 1/    |
| <b>Empresas Bancarias</b>             | <b>15 492</b> | <b>22 933</b>  | <b>42,0</b>  |
| <b>Instituciones de Microfinanzas</b> | <b>68 923</b> | <b>87 735</b>  | <b>22,1</b>  |
| Cajas Municipales                     | 45 942        | 60 547         | 26,4         |
| Cajas Rurales                         | 4 386         | 4 301          | -5,9         |
| Financieras                           | 18 595        | 22 886         | 18,1         |
| <b>TOTAL</b>                          | <b>84 414</b> | <b>110 668</b> | <b>25,8</b>  |
| <b>En M/N</b>                         | <b>83 099</b> | <b>108 951</b> | <b>26,4</b>  |
| <b>En M/E</b>                         | <b>1 316</b>  | <b>1 193</b>   | <b>-13,0</b> |

1/ Variación en valores reales.

Fuente: Superintendencia de Banca y Seguros (SBS).

Elaboración: BCRP, Sucursal Huancayo.

En lo que se refiere a la participación en el total de préstamos, la CMAC de Huancayo lideró con el 41,4 por ciento, seguida por Financiera Confianza y el Banco de Crédito

que obtuvieron similar nivel de participación (20,7 por ciento), concentrando dichas instituciones el 82,8 por ciento del total de créditos otorgados.

**CUADRO N° 22  
PARTICIPACIÓN EN LOS CRÉDITOS  
(En porcentajes)**

| ENTIDAD                             | FEBRERO        |               |               |
|-------------------------------------|----------------|---------------|---------------|
|                                     | Miles de S/.   | Mes (%)       | Acumulado (%) |
| Caja Municipal de Huancayo          | 45 811         | 41,4          | 41,4          |
| Financiera Confianza                | 22 886         | 20,7          | 62,1          |
| Banco de Crédito                    | 22 933         | 20,7          | 82,8          |
| Caja Municipal de Pisco             | 9 038          | 8,2           | 91,0          |
| Caja Municipal de Piura             | 5 698          | 5,1           | 96,1          |
| Caja Rural Libertadores de Ayacucho | 2 004          | 1,8           | 97,9          |
| Caja Rural Señor de Luren           | 2 297          | 2,1           | 100,0         |
| Financiera TFC                      | 0              | 0,0           | 100,0         |
| <b>TOTAL</b>                        | <b>110 668</b> | <b>100,0%</b> |               |

Fuente: Superintendencia de Banca y Seguros (SBS).

Elaboración: BCRP, Sucursal Huancayo.

**CUADRO N° 23  
COLOCACIONES POR TIPO DE CRÉDITO 1/**

| TIPO DE CRÉDITO | Var. % Feb.<br>2012/2011 | Part. %<br>Febrero<br>2012 |
|-----------------|--------------------------|----------------------------|
| Comercial       | 2,4                      | 0,4                        |
| Consumo         | 16,2                     | 54,5                       |
| Hipotecario     | 56,3                     | 2,2                        |
| MES             | 17,1                     | 39,9                       |
| <b>TOTAL</b>    | <b>12,1</b>              |                            |

1/ Variación en valores reales.

Fuente: Superintendencia de Banca y Seguros (SBS).

Elaboración: BCRP, Sucursal Huancayo.

El ratio de cartera pesada se situó en 2,6 por ciento, inferior en 2,2 puntos porcentuales respecto de Febrero del año anterior. Las Empresas Financieras

registraron la menor morosidad (1,6 por ciento) y las Cajas Rurales la más alta (6,8 por ciento).

**CUADRO N° 24**  
**MOROSIDAD DEL SISTEMA FINANCIERO**  
(En porcentaje de las colocaciones brutas) 1/

|                      | FEBRERO    |            |             |
|----------------------|------------|------------|-------------|
|                      | 2011       | 2012       | Var.        |
| Empresas Bancarias   | 3,6        | 3,8        | 0,2         |
| Empresas Financieras | 1,5        | 1,6        | 0,1         |
| Cajas Municipales    | 3,4        | 3,1        | -0,3        |
| Cajas Rurales        | 7,9        | 6,8        | -1,1        |
| <b>Total</b>         | <b>4,8</b> | <b>2,6</b> | <b>-2,2</b> |

1/ Febrero 2012 preliminar.

Fuente: SBS e instituciones del sistema financiero.

Elaboración: BCRP, Sucursal Huancayo.

#### 4.3. Crédito a la Pequeña y Microempresa

Los créditos otorgados a la pequeña y microempresa ascendieron a S/. 67,6 millones, superior en 27,1 por ciento, en términos reales, a los de febrero 2011.

Los incrementos más importantes en colocaciones se registraron en las Cajas Municipales (29,1 por ciento) y las Financieras (20,7 por ciento). Las Empresas Bancarias registraron un crecimiento de 47,2 por ciento.

**CUADRO N° 25**  
**CRÉDITO A LA PEQUEÑA Y MICROEMPRESA**  
(Miles de nuevos soles)

| INSTITUCIONES                         | FEBRERO       |               |             |
|---------------------------------------|---------------|---------------|-------------|
|                                       | 2011          | 2012          | Var. % 1/   |
| Empresas Bancarias                    | 4 203         | 6 187         | 47,2        |
| <b>Instituciones de Microfinanzas</b> | <b>49 001</b> | <b>61 431</b> | <b>25,4</b> |
| Cajas Municipales                     | 31 509        | 40 677        | 29,1        |
| Cajas Rurales                         | 2 618         | 2 804         | 7,1         |
| Empresas Financieras                  | 14 874        | 17 950        | 20,7        |
| <b>TOTAL</b>                          | <b>53 204</b> | <b>67 618</b> | <b>27,1</b> |

1/ Variación en valores reales

Fuente: SBS.

Elaboración: BCRP, Sucursal Huancayo.

## **INFORMACIÓN ESTADÍSTICA MENSUAL**



ANEXO 1

HUANCAVELICA: PRODUCCIÓN AGROPECUARIA  
(TM)

| CULTIVOS                         | 2011      |        |        |        |        |         |        |        |        |        |        |        | 2012   |        |        |         |
|----------------------------------|-----------|--------|--------|--------|--------|---------|--------|--------|--------|--------|--------|--------|--------|--------|--------|---------|
|                                  | Ene - Feb | Ene    | Feb    | Mar    | Abr    | May     | Jun    | Jul    | Ago    | Set    | Oct    | Nov    | Dic    | Ene    | Feb    | Ene-Feb |
| <b>AGRÍCOLA</b>                  |           |        |        |        |        |         |        |        |        |        |        |        |        |        |        |         |
| Alcachofa                        | 0         | 0      | 0      | 0      | 68     | 74      | 0      | 45     | 0      | 0      | 0      | 0      | 0      | 0      | 0      | 0       |
| Arveja grano seco                | 33        | 0      | 33     | 63     | 83     | 1 874   | 1 914  | 285    | 23     | 0      | 22     | 0      | 0      | 0      | 43     | 43      |
| Arveja grano verde               | 2 602     | 773    | 1 829  | 1 430  | 5 929  | 1 791   | 2 043  | 386    | 132    | 1 202  | 90     | 263    | 65     | 845    | 2 754  | 3 599   |
| Avena grano                      | 365       | 0      | 365    | 0      | 0      | 23      | 14     | 151    | 118    | 299    | 93     | 9      | 4      | 0      | 0      | 0       |
| Cebada grano                     | 0         | 0      | 0      | 0      | 285    | 4 836   | 11 315 | 7 900  | 897    | 7      | 61     | 26     | 0      | 0      | 0      | 0       |
| Frijol grano seco                | 11        | 0      | 11     | 2      | 157    | 1 686   | 2 134  | 454    | 13     | 68     | 20     | 20     | 73     | 0      | 11     | 11      |
| Haba grano seco                  | 52        | 0      | 52     | 27     | 116    | 3 329   | 2 963  | 1 073  | 554    | 5      | 0      | 0      | 11     | 0      | 38     | 38      |
| Haba grano verde                 | 1 101     | 105    | 996    | 617    | 1 165  | 2 306   | 1 053  | 353    | 60     | 249    | 42     | 42     | 0      | 133    | 1 026  | 1 159   |
| Lenteja grano seco               | 0         | 0      | 0      | 0      | 0      | 13      | 8      | 15     | 5      | 0      | 0      | 0      | 0      | 0      | 0      | 0       |
| Maca                             | 0         | 0      | 0      | 0      | 0      | 50      | 50     | 492    | 0      | 80     | 0      | 0      | 0      | 0      | 0      | 0       |
| Maíz amiláceo                    | 273       | 0      | 273    | 171    | 555    | 7 919   | 7 334  | 3 200  | 196    | 230    | 57     | 26     | 0      | 0      | 280    | 280     |
| Maíz choclo                      | 1 412     | 506    | 906    | 355    | 365    | 1 268   | 61     | 0      | 0      | 0      | 10     | 0      | 0      | 440    | 1 066  | 1 506   |
| Oca                              | 0         | 0      | 0      | 0      | 123    | 1 707   | 370    | 24     | 0      | 0      | 0      | 0      | 0      | 0      | 801    | 801     |
| Olluco                           | 1 643     | 0      | 1 643  | 456    | 1 527  | 5 488   | 1 505  | 370    | 106    | 315    | 76     | 0      | 0      | 0      | 801    | 801     |
| Papa                             | 14 284    | 4 593  | 9 691  | 10 073 | 41 523 | 105 545 | 44 074 | 34 079 | 11 542 | 3 687  | 4 186  | 2 724  | 2 001  | 3 942  | 13 382 | 17 324  |
| Trigo                            | 0         | 0      | 0      | 0      | 0      | 1 022   | 2 473  | 2 535  | 201    | 0      | 0      | 0      | 0      | 0      | 0      | 0       |
| Zapallo                          | 737       | 36     | 701    | 1 512  | 432    | 737     | 0      | 0      | 0      | 0      | 0      | 0      | 51     | 0      | 700    | 700     |
| <b>Otros Productos Agrícolas</b> |           |        |        |        |        |         |        |        |        |        |        |        |        |        |        |         |
| Alfalfa                          | 25 020    | 12 547 | 12 473 | 12 550 | 12 254 | 12 238  | 12 368 | 12 191 | 11 954 | 11 360 | 11 521 | 12 549 | 13 076 | 12 426 | 11 131 | 23 557  |
| Chocho o tarhui grano seco       | 0         | 0      | 0      | 3      | 0      | 39      | 141    | 452    | 77     | 0      | 40     | 17     | 0      | 0      | 0      | 0       |
| Lúcuma                           | 0         | 0      | 0      | 3      | 23     | 18      | 14     | 9      | 0      | 0      | 0      | 0      | 5      | 0      | 0      | 0       |
| Manzano                          | 36        | 0      | 36     | 35     | 77     | 61      | 42     | 40     | 0      | 0      | 0      | 0      | 42     | 0      | 37     | 37      |
| Melocotonero                     | 88        | 0      | 88     | 108    | 86     | 56      | 48     | 34     | 0      | 0      | 0      | 0      | 52     | 0      | 75     | 75      |
| Palto                            | 146       | 26     | 120    | 166    | 220    | 146     | 66     | 47     | 3      | 0      | 0      | 0      | 94     | 9      | 64     | 73      |
| Plátano                          | 3         | 0      | 3      | 148    | 167    | 124     | 72     | 51     | 0      | 0      | 0      | 0      | 96     | 0      | 3      | 3       |
| Tuna                             | 2 282     | 596    | 1 686  | 2 865  | 4 182  | 2 654   | 0      | 0      | 0      | 0      | 0      | 184    | 2 184  | 601    | 1 406  | 2 007   |
| Zanahoria                        | 8         | 8      | 0      | 0      | 0      | 84      | 16     | 0      | 0      | 0      | 0      | 0      | 0      | 9      | 9      | 18      |
| <b>PECUARIO</b>                  |           |        |        |        |        |         |        |        |        |        |        |        |        |        |        |         |
| Carne de ovino                   | 219       | 108    | 111    | 131    | 144    | 145     | 144    | 147    | 136    | 125    | 122    | 122    | 127    | 114    | 19     | 133     |
| Carne de porcino                 | 216       | 105    | 110    | 124    | 130    | 126     | 124    | 131    | 127    | 119    | 124    | 129    | 140    | 121    | 0      | 121     |
| Carne de vacuno                  | 773       | 368    | 405    | 466    | 558    | 523     | 477    | 477    | 423    | 399    | 404    | 407    | 343    | 422    | 49     | 471     |
| Leche Vacuno                     | 3 816     | 1 746  | 2 070  | 2 206  | 2 226  | 2 334   | 2 548  | 2 051  | 1 913  | 1 780  | 1 750  | 1 787  | 1 862  | 2 004  | 566    | 2 570   |

Fuente: Dirección Regional de Agricultura - Huancavelica.

Elaboración: BCRP, Sucursal Huancayo.

ANEXO 2

**HUANCAVELICA: PRODUCCION DE ELECTRICIDAD (MWH)**

|                         | 2011    |         |         |         |         |         |         |         |         |         |         |         | Ene-Feb   | 2012    |         | Ene-Feb   |
|-------------------------|---------|---------|---------|---------|---------|---------|---------|---------|---------|---------|---------|---------|-----------|---------|---------|-----------|
|                         | Ene.    | Feb     | Mar     | Abr     | May     | Jun     | Jul     | Ago     | Set     | Oct     | Nov     | Dic     | 2011      | Ene     | Feb     | 2012      |
| ENERGÍA ELÉCTRICA (MWH) | 562 474 | 488 508 | 572 636 | 523 545 | 614 284 | 619 419 | 622 571 | 632 260 | 616 672 | 606 006 | 612 267 | 628 114 | 1 050 983 | 638 414 | 541 850 | 1 180 264 |

Fuente: MINEM

ANEXO 3

HUANCAVELICA: PRODUCCIÓN MINERA METÁLICA

| MINERAL     | 2011    |        |        |        |        |        |        |        |        |        |        |        |        | 2012   |        |         |
|-------------|---------|--------|--------|--------|--------|--------|--------|--------|--------|--------|--------|--------|--------|--------|--------|---------|
|             | Ene-Feb | Ene    | Feb    | Mar    | Abr    | May    | Jun    | Jul    | Ago    | Set    | Oct    | Nov    | Dic    | Ene    | Feb    | Ene-Feb |
| Cobre (TMF) | 3 149   | 1 710  | 1 439  | 1 644  | 1 403  | 1 811  | 1 670  | 1 700  | 1 746  | 1 917  | 1 832  | 1 942  | 1 868  | 1 840  | 1 667  | 3 507   |
| Oro (KGF)   | 233     | 126    | 108    | 117    | 111    | 108    | 94     | 88     | 90     | 92     | 87     | 77     | 89     | 91     | 59     | 151     |
| Plata (KGF) | 35 296  | 19 340 | 15 956 | 18 479 | 15 846 | 15 369 | 17 593 | 18 544 | 17 514 | 16 999 | 18 238 | 16 453 | 17 413 | 17 820 | 15 989 | 33 809  |
| Plomo (TMF) | 976     | 522    | 454    | 457    | 447    | 469    | 446    | 507    | 530    | 618    | 642    | 584    | 622    | 579    | 613    | 1 192   |
| Zinc (TMF)  | 703     | 339    | 363    | 380    | 335    | 328    | 319    | 342    | 365    | 448    | 557    | 545    | 571    | 550    | 479    | 1 029   |

Fuente: DGM / DPDM / Estadística Minera.

Elaboración: BCRP, Sucursal Huancayo.

ANEXO 4

HUANCAVELICA: VENTAS DE CEMENTO

TM

| EMPRESA           | 2011  |       |       |       |       |       |       |       |       |       |       |       | Ene-Feb | 2012  |       | Ene- Feb |
|-------------------|-------|-------|-------|-------|-------|-------|-------|-------|-------|-------|-------|-------|---------|-------|-------|----------|
|                   | Ene   | Feb   | Mar   | Abr   | May   | Jun   | Jul   | Ago   | Set   | Oct   | Nov   | Dic   | 2011    | Ene   | Feb   | 2012     |
| Ventas de cemento | 3 308 | 2 428 | 2 599 | 2 034 | 3 176 | 3 312 | 3 905 | 3 926 | 4 524 | 4 386 | 5 851 | 5 521 | 5 736   | 4 686 | 4 364 | 9 050    |

Fuente: Cemento Andino.

Elaboración: BCRP, Sucursal Huancayo.

ANEXO 5

HUANCAVELICA: ARRIBOS POR CATEGORIAS

| MESES                      | SIN CATEGORÍA 1/ |            |               |           | TRES ESTRELLAS |           |            |           | TOTAL         |           |               |               |           |               |
|----------------------------|------------------|------------|---------------|-----------|----------------|-----------|------------|-----------|---------------|-----------|---------------|---------------|-----------|---------------|
|                            | 2011             |            | 2012          |           | 2011           |           | 2012       |           | 2011          |           |               | 2012          |           |               |
|                            | Nac.             | Ext.       | Nac.          | Ext.      | Nac.           | Ext.      | Nac.       | Ext.      | Nac.          | Ext.      | Total         | Nac.          | Ext.      | Total         |
| Enero                      | 7 677            | 21         | 8 292         | 24        | 157            | 10        | 169        | 11        | 7 834         | 31        | 7 865         | 8 461         | 34        | 8 495         |
| Febrero                    | 9 499            | 16         | 5 481         | 26        | 96             | 7         | 84         | 3         | 9 595         | 23        | 9 618         | 5 565         | 29        | 5 594         |
| Marzo                      | 10 137           | 22         |               |           | 92             | 9         |            |           | 10 229        | 31        | 10 260        | 0             | 0         | 0             |
| Abril                      | 9 790            | 35         |               |           | 241            | 14        |            |           | 10 031        | 49        | 10 080        | 0             | 0         | 0             |
| Mayo                       | 9 233            | 48         |               |           | 188            | 18        |            |           | 9 421         | 66        | 9 487         | 0             | 0         | 0             |
| Junio                      | 8 751            | 18         |               |           | 299            | 7         |            |           | 9 050         | 25        | 9 075         | 0             | 0         | 0             |
| Julio                      | 9 949            | 27         |               |           | 224            | 13        |            |           | 10 173        | 40        | 10 213        | 0             | 0         | 0             |
| Agosto                     | 9 834            | 38         |               |           | 201            | 19        |            |           | 10 035        | 57        | 10 092        | 0             | 0         | 0             |
| Setiembre                  | 10 108           | 17         |               |           | 144            | 6         |            |           | 10 252        | 23        | 10 275        | 0             | 0         | 0             |
| Octubre                    | 6 016            | 35         |               |           | 152            | 8         |            |           | 6 168         | 43        | 6 211         | 0             | 0         | 0             |
| Noviembre                  | 11 770           | 60         |               |           | 209            | 7         |            |           | 11 979        | 67        | 12 046        | 0             | 0         | 0             |
| Diciembre                  | 8 163            | 18         |               |           | 133            | 4         |            |           | 8 296         | 22        | 8 318         |               |           |               |
| <b>Ene - Feb</b>           | <b>17 176</b>    | <b>356</b> | <b>13 773</b> | <b>50</b> | <b>253</b>     | <b>16</b> | <b>253</b> | <b>14</b> | <b>17 429</b> | <b>54</b> | <b>17 483</b> | <b>14 026</b> | <b>63</b> | <b>14 089</b> |
| Var.% Feb. 12/11           |                  |            | -42,3         | 59,2      |                |           | -12,5      | -55,0     |               |           |               | -42,0         | 26,1      | -41,8         |
| Var. % ( Ene - Feb ) 12/11 |                  |            | -19,8         | -86,1     |                |           | 0,2        | -16,6     |               |           |               | -19,5         | 16,9      | -19,4         |

1/ Arribos a hostales y hoteles sin categoría.

Fuente: MINCETUR - Huancavelica.

Elaboración: BCRP, Sucursal Huancayo.

ANEXO 6

HUANCAVELICA: EXPORTACIONES FOB POR GRUPOS DE PRODUCTOS  
(Miles de US\$)

| PRODUCTO                          | 2011         |               |              |              |               |               |               |               |               |               |              |               |               | 2012          |               |               |
|-----------------------------------|--------------|---------------|--------------|--------------|---------------|---------------|---------------|---------------|---------------|---------------|--------------|---------------|---------------|---------------|---------------|---------------|
|                                   | Ene          | Feb           | Mar          | Abr          | May           | Jun           | Jul           | Ago           | Set           | Oct           | Nov          | Dic           | Ene-Feb       | Ene           | Feb           | Ene - Feb     |
| <b>PRODUCTOS TRADICIONALES</b>    | <b>2 985</b> | <b>10 742</b> | <b>8 609</b> | <b>3 896</b> | <b>33 608</b> | <b>16 506</b> | <b>17 814</b> | <b>21 553</b> | <b>34 841</b> | <b>11 539</b> | <b>4 077</b> | <b>18 391</b> | <b>13 727</b> | <b>31 743</b> | <b>40 231</b> | <b>71 974</b> |
| <b>Mineros</b>                    | <b>2 985</b> | <b>10 742</b> | <b>8 609</b> | <b>3 896</b> | <b>33 608</b> | <b>16 506</b> | <b>17 814</b> | <b>21 553</b> | <b>34 841</b> | <b>11 539</b> | <b>4 077</b> | <b>18 391</b> | <b>13 727</b> | <b>31 743</b> | <b>40 231</b> | <b>71 974</b> |
| Cobre                             | 1 074        | 1 120         | 0            | 0            | 0             | 16 506        | 9 053         | 15 417        | 31 546        | 6 028         | 4 077        | 8 878         | 2 194         | 18 438        | 40 231        | 58 669        |
| Oro                               | 0            | 0             | 0            | 0            | 0             | 0             | 0             | 0             | 0             | 0             | 0            | 0             | 0             | 0             | 0             | 0             |
| Plata                             | 0            | 1 871         | 1 235        | 0            | 3 038         | 0             | 1 219         | 0             | 0             | 0             | 0            | 0             | 1 871         | 4 063         | 0             | 4 063         |
| Plomo                             | 1 655        | 7 418         | 7 374        | 2 557        | 30 570        | 0             | 7 542         | 5 579         | 3 294         | 5 320         | 0            | 8 423         | 9 073         | 8 615         | 0             | 8 615         |
| Zinc                              | 256          | 334           | 0            | 1 339        | 0             | 0             | 0             | 556           | 0             | 0             | 0            | 1 091         | 590           | 627           | 0             | 627           |
| Molibdeno                         | 0            | 0             | 0            | 0            | 0             | 0             | 0             | 0             | 0             | 190           | 0            | 0             | 0             | 0             | 0             | 0             |
| <b>PRODUCTOS NO TRADICIONALES</b> | <b>532</b>   | <b>132</b>    | <b>106</b>   | <b>0</b>     | <b>525</b>    | <b>310</b>    | <b>364</b>    | <b>7</b>      | <b>39</b>     | <b>7</b>      | <b>205</b>   | <b>128</b>    | <b>664</b>    | <b>344</b>    | <b>1 942</b>  | <b>2 286</b>  |
| <b>Agrícolas</b>                  | <b>0</b>     | <b>0</b>      | <b>0</b>     | <b>0</b>     | <b>53</b>     | <b>39</b>     | <b>201</b>    | <b>0</b>      | <b>39</b>     | <b>0</b>      | <b>0</b>     | <b>111</b>    | <b>0</b>      | <b>285</b>    | <b>24</b>     | <b>309</b>    |
| Tara                              | 0            | 0             | 0            | 0            | 34            | 39            | 0             | 0             | 39            | 0             | 0            | 0             | 0             | 0             | 0             | 0             |
| Tangelo                           | 0            | 0             | 0            | 0            | 0             | 0             | 43            | 0             | 0             | 0             | 0            | 0             | 0             | 0             | 0             | 0             |
| Mandarina                         | 0            | 0             | 0            | 0            | 0             | 0             | 139           | 0             | 0             | 0             | 0            | 0             | 0             | 0             | 0             | 0             |
| Otros Agrícolas                   | 0            | 0             | 0            | 0            | 19            | 0             | 19            | 0             | 0             | 0             | 0            | 111           | 0             | 285           | 24            | 309           |
| <b>Pesqueros</b>                  | <b>150</b>   | <b>84</b>     | <b>67</b>    | <b>0</b>     | <b>422</b>    | <b>229</b>    | <b>160</b>    | <b>0</b>      | <b>0</b>      | <b>0</b>      | <b>0</b>     | <b>0</b>      | <b>234</b>    | <b>53</b>     | <b>1 918</b>  | <b>1 971</b>  |
| Trucha congelada                  | 150          | 84            | 67           | 0            | 422           | 229           | 160           | 0             | 0             | 0             | 0            | 0             | 234           | 53            | 1 918         | 1 971         |
| <b>Textil</b>                     | <b>0</b>     | <b>1</b>      | <b>0</b>     | <b>0</b>     | <b>0</b>      | <b>5</b>      | <b>2</b>      | <b>4</b>      | <b>0</b>      | <b>5</b>      | <b>147</b>   | <b>0</b>      | <b>1</b>      | <b>2</b>      | <b>0</b>      | <b>2</b>      |
| Fibra de vicuña                   | 0            | 0             | 0            | 0            | 0             | 0             | 0             | 0             | 0             | 0             | 143          | 0             | 0             | 0             | 0             | 0             |
| Prendas de vestir                 | 0            | 1             | 0            | 0            | 0             | 5             | 2             | 4             | 0             | 5             | 3            | 0             | 1             | 2             | 0             | 2             |
| Fibra de alpaca                   | 0            | 0             | 0            | 0            | 0             | 0             | 0             | 0             | 0             | 1             | 0            | 0             | 0             | 0             | 0             | 0             |
| <b>Otros No Tradicionales 1/</b>  | <b>382</b>   | <b>48</b>     | <b>39</b>    | <b>0</b>     | <b>51</b>     | <b>38</b>     | <b>0</b>      | <b>4</b>      | <b>0</b>      | <b>1</b>      | <b>58</b>    | <b>18</b>     | <b>429</b>    | <b>5</b>      | <b>0</b>      | <b>5</b>      |
| <b>TOTAL</b>                      | <b>3 517</b> | <b>10 874</b> | <b>8 715</b> | <b>3 896</b> | <b>34 133</b> | <b>16 816</b> | <b>18 177</b> | <b>21 560</b> | <b>34 879</b> | <b>11 545</b> | <b>4 282</b> | <b>18 520</b> | <b>14 391</b> | <b>32 087</b> | <b>42 173</b> | <b>74 260</b> |

1/ Metal mecánica, químicos y otros.

FUENTE: SUNAT.

ELABORACION: BCRP. Sucursal Huancayo. Departamento de Estudios Económicos

ANEXO 7

HUANCAVELICA: EXPORTACIONES FOB POR BLOQUE ECONÓMICO Y PAISES  
(Miles de US\$)

| TIPO                    | 2011         |               |              |              |               |               |               |               |               |               |              |               | 2012          |               | 2012          |               |
|-------------------------|--------------|---------------|--------------|--------------|---------------|---------------|---------------|---------------|---------------|---------------|--------------|---------------|---------------|---------------|---------------|---------------|
|                         | Ene          | Feb           | Mar          | Abr          | May           | Jun           | Jul           | Ago           | Sep           | Oct           | Nov          | Dic           | Ene-Feb       | Ene           | Feb           | Ene - Feb     |
| <b>I. AMÉRICA</b>       | <b>382</b>   | <b>382</b>    | <b>34</b>    | <b>686</b>   | <b>14 087</b> | <b>16 588</b> | <b>21</b>     | <b>7</b>      | <b>29 911</b> | <b>504</b>    | <b>167</b>   | <b>114</b>    | <b>764</b>    | <b>12 854</b> | <b>24</b>     | <b>12 878</b> |
| <b>TLCAN</b>            | <b>382</b>   | <b>4</b>      | <b>5</b>     | <b>0</b>     | <b>14 006</b> | <b>28</b>     | <b>19</b>     | <b>7</b>      | <b>0</b>      | <b>1</b>      | <b>23</b>    | <b>0</b>      | <b>386</b>    | <b>3</b>      | <b>0</b>      | <b>3</b>      |
| Canadá                  | 0            | 0             | 0            | 0            | 13 984        | 0             | 0             | 0             | 0             | 0             | 0            | 0             | 0             | 0             | 0             | 0             |
| Estados Unidos          | 382          | 4             | 5            | 0            | 23            | 28            | 19            | 7             | 0             | 1             | 23           | 0             | 386           | 3             | 0             | 3             |
| <b>CAN</b>              | <b>0</b>     | <b>40</b>     | <b>29</b>    | <b>0</b>     | <b>0</b>      | <b>0</b>      | <b>2</b>      | <b>0</b>      | <b>0</b>      | <b>0</b>      | <b>0</b>     | <b>0</b>      | <b>40</b>     | <b>0</b>      | <b>0</b>      | <b>0</b>      |
| Bolivia                 | 0            | 40            | 0            | 0            | 0             | 0             | 0             | 0             | 0             | 0             | 0            | 0             | 40            | 0             | 0             | 0             |
| Colombia                | 0            | 0             | 29           | 0            | 0             | 0             | 2             | 0             | 0             | 0             | 0            | 0             | 0             | 0             | 0             | 0             |
| <b>MERCOSUR</b>         | <b>0</b>     | <b>334</b>    | <b>0</b>     | <b>686</b>   | <b>79</b>     | <b>39</b>     | <b>0</b>      | <b>0</b>      | <b>39</b>     | <b>0</b>      | <b>143</b>   | <b>85</b>     | <b>334</b>    | <b>872</b>    | <b>0</b>      | <b>872</b>    |
| Argentina               | 0            | 0             | 0            | 0            | 34            | 0             | 0             | 0             | 0             | 0             | 143          | 85            | 0             | 285           | 0             | 285           |
| Brasil                  | 0            | 334           | 0            | 686          | 0             | 0             | 0             | 0             | 0             | 0             | 0            | 0             | 334           | 588           | 0             | 588           |
| Resto                   | 0            | 0             | 0            | 0            | 46            | 39            | 0             | 0             | 39            | 0             | 0            | 0             | 0             | 0             | 0             | 0             |
| <b>CHILE</b>            | <b>0</b>     | <b>5</b>      | <b>0</b>     | <b>0</b>     | <b>1</b>      | <b>16 521</b> | <b>0</b>      | <b>0</b>      | <b>29 872</b> | <b>502</b>    | <b>0</b>     | <b>29</b>     | <b>5</b>      | <b>11 979</b> | <b>24</b>     | <b>12 003</b> |
| <b>RESTO DE AMÉRICA</b> | <b>0</b>     | <b>0</b>      | <b>0</b>     | <b>0</b>     | <b>0</b>      | <b>0</b>      | <b>0</b>      | <b>0</b>      | <b>0</b>      | <b>2</b>      | <b>0</b>     | <b>0</b>      | <b>0</b>      | <b>0</b>      | <b>0</b>      | <b>0</b>      |
| <b>II. EUROPA</b>       | <b>68</b>    | <b>84</b>     | <b>5 480</b> | <b>0</b>     | <b>6 072</b>  | <b>229</b>    | <b>342</b>    | <b>0</b>      | <b>289</b>    | <b>0</b>      | <b>34</b>    | <b>0</b>      | <b>151</b>    | <b>53</b>     | <b>0</b>      | <b>53</b>     |
| <b>UNIÓN EUROPEA</b>    | <b>68</b>    | <b>84</b>     | <b>5 480</b> | <b>0</b>     | <b>5 991</b>  | <b>229</b>    | <b>342</b>    | <b>0</b>      | <b>289</b>    | <b>0</b>      | <b>34</b>    | <b>0</b>      | <b>151</b>    | <b>53</b>     | <b>0</b>      | <b>53</b>     |
| Alemania                | 0            | 0             | 0            | 0            | 0             | 0             | 0             | 0             | 0             | 0             | 0            | 0             | 0             | 53            | 0             | 53            |
| Bélgica                 | 0            | 0             | 5 408        | 0            | 5 677         | 0             | 0             | 0             | 0             | 0             | 0            | 0             | 0             | 0             | 0             | 0             |
| España                  | 0            | 0             | 5            | 0            | 0             | 0             | 0             | 0             | 0             | 0             | 34           | 0             | 0             | 0             | 0             | 0             |
| Finlandia               | 0            | 0             | 0            | 0            | 0             | 0             | 0             | 0             | 289           | 0             | 0            | 0             | 0             | 0             | 0             | 0             |
| Inglaterra              | 0            | 0             | 0            | 0            | 0             | 0             | 182           | 0             | 0             | 0             | 0            | 0             | 0             | 0             | 0             | 0             |
| Suecia                  | 0            | 0             | 0            | 0            | 0             | 0             | 0             | 0             | 0             | 0             | 0            | 0             | 0             | 0             | 0             | 0             |
| Resto Unión Europea     | 68           | 84            | 67           | 0            | 315           | 229           | 160           | 0             | 0             | 0             | 0            | 0             | 151           | 0             | 0             | 0             |
| <b>RUSIA</b>            | <b>0</b>     | <b>0</b>      | <b>0</b>     | <b>0</b>     | <b>80</b>     | <b>0</b>      | <b>0</b>      | <b>0</b>      | <b>0</b>      | <b>0</b>      | <b>0</b>     | <b>0</b>      | <b>0</b>      | <b>0</b>      | <b>0</b>      | <b>0</b>      |
| <b>III. ASIA</b>        | <b>3 068</b> | <b>7 544</b>  | <b>3 201</b> | <b>3 210</b> | <b>13 974</b> | <b>0</b>      | <b>17 814</b> | <b>21 553</b> | <b>4 680</b>  | <b>11 040</b> | <b>4 077</b> | <b>18 406</b> | <b>10 612</b> | <b>19 176</b> | <b>42 149</b> | <b>61 326</b> |
| China                   | 1 911        | 3 313         | 1 590        | 2 557        | 7 830         | 0             | 3 412         | 21 553        | 1 386         | 5 526         | 4 077        | 10 458        | 5 224         | 13 335        | 12 606        | 25 941        |
| India                   | 0            | 0             | 0            | 0            | 0             | 0             | 0             | 0             | 0             | 0             | 0            | 0             | 0             | 961           | 0             | 961           |
| Japón                   | 0            | 0             | 0            | 0            | 0             | 0             | 0             | 0             | 0             | 3             | 0            | 14            | 0             | 40            | 0             | 40            |
| Taiwan                  | 83           | 0             | 0            | 0            | 0             | 0             | 0             | 0             | 0             | 0             | 0            | 0             | 83            | 0             | 0             | 0             |
| República de Corea      | 1 074        | 4 231         | 1 611        | 0            | 6 118         | 0             | 5 349         | 0             | 3 294         | 5 510         | 0            | 6 843         | 5 306         | 4 840         | 1 918         | 6 759         |
| Resto de Asia           | 0            | 0             | 0            | 653          | 27            | 0             | 9 053         | 0             | 0             | 0             | 0            | 1 091         | 0             | 0             | 27 625        | 27 625        |
| <b>VI. AFRICA</b>       | <b>0</b>     | <b>0</b>      | <b>0</b>     | <b>0</b>     | <b>0</b>      | <b>0</b>      | <b>0</b>      | <b>0</b>      | <b>0</b>      | <b>0</b>      | <b>0</b>     | <b>0</b>      | <b>0</b>      | <b>0</b>      | <b>0</b>      | <b>0</b>      |
| Argelia                 | 0            | 0             | 0            | 0            | 0             | 0             | 0             | 0             | 0             | 0             | 0            | 0             | 0             | 0             | 0             | 0             |
| <b>V. OCEANIA</b>       | <b>0</b>     | <b>2 864</b>  | <b>0</b>     | <b>0</b>     | <b>0</b>      | <b>0</b>      | <b>0</b>      | <b>0</b>      | <b>0</b>      | <b>1</b>      | <b>5</b>     | <b>0</b>      | <b>2 864</b>  | <b>4</b>      | <b>0</b>      | <b>4</b>      |
| Australia               | 0            | 2 864         | 0            | 0            | 0             | 0             | 0             | 0             | 0             | 1             | 5            | 0             | 2 864         | 4             | 0             | 4             |
| <b>TOTAL</b>            | <b>3 517</b> | <b>10 874</b> | <b>8 715</b> | <b>3 896</b> | <b>34 133</b> | <b>16 816</b> | <b>18 177</b> | <b>21 560</b> | <b>34 879</b> | <b>11 545</b> | <b>4 282</b> | <b>18 520</b> | <b>14 391</b> | <b>32 087</b> | <b>42 173</b> | <b>74 260</b> |

ANEXO 8

HUANCAVELICA: INGRESOS CORRIENTES DEL GOBIERNO CENTRAL  
(Miles de nuevos soles)

| CONCEPTO                                | 2011         |              |              |              |              |              |              |              |              |              |              |              | 2012         |              |              |              |
|---|--------------|--------------|--------------|--------------|--------------|--------------|--------------|--------------|--------------|--------------|--------------|--------------|--------------|--------------|--------------|--------------|
|   | Ene          | Feb          | Mar          | Abr          | May          | Jun          | Jul          | Ago          | Set          | Oct          | Nov          | Dic          | Ene-Feb      | Ene          | Feb          | Ene-Feb      |
| <b>I. INGRESOS TRIBUTARIOS</b>          | <b>2 142</b> | <b>1 280</b> | <b>1 214</b> | <b>1 603</b> | <b>1 342</b> | <b>1 102</b> | <b>1 089</b> | <b>1 856</b> | <b>1 704</b> | <b>1 582</b> | <b>1 784</b> | <b>1 894</b> | <b>3 422</b> | <b>2 815</b> | <b>2 487</b> | <b>5 302</b> |
| <b>1. Impuesto a la Renta</b>           | <b>985</b>   | <b>633</b>   | <b>586</b>   | <b>558</b>   | <b>491</b>   | <b>478</b>   | <b>441</b>   | <b>528</b>   | <b>670</b>   | <b>614</b>   | <b>603</b>   | <b>732</b>   | <b>1 618</b> | <b>2 593</b> | <b>990</b>   | <b>3 583</b> |
| - Personas Naturales                    | 551          | 244          | 252          | 220          | 292          | 277          | 220          | 285          | 356          | 324          | 309          | 358          | 795          | 774          | 554          | 1 328        |
| - Personas Jurídicas                    | 433          | 375          | 263          | 168          | 151          | 193          | 196          | 235          | 281          | 270          | 266          | 357          | 808          | 1 818        | 408          | 2 226        |
| - Regularización                        | 2            | 14           | 70           | 169          | 48           | 9            | 26           | 7            | 32           | 20           | 28           | 17           | 15           | 1            | 28           | 29           |
| <b>2. Impuesto a la Importación</b>     | <b>0</b>     | <b>0</b>     | <b>0</b>     | <b>0</b>     | <b>0</b>     | <b>0</b>     | <b>0</b>     | <b>0</b>     | <b>0</b>     | <b>0</b>     | <b>0</b>     | <b>0</b>     | <b>0</b>     | <b>0</b>     | <b>0</b>     | <b>0</b>     |
| <b>3. Impuesto General a las Ventas</b> | <b>1 051</b> | <b>531</b>   | <b>501</b>   | <b>877</b>   | <b>698</b>   | <b>542</b>   | <b>549</b>   | <b>703</b>   | <b>808</b>   | <b>819</b>   | <b>938</b>   | <b>878</b>   | <b>1 582</b> | <b>0</b>     | <b>1 100</b> | <b>1 100</b> |
| - Operaciones Internas                  | 1 051        | 531          | 501          | 877          | 698          | 542          | 549          | 703          | 808          | 819          | 938          | 878          | 1 582        | 0            | 1 100        | 1 100        |
| - Operaciones Externas                  | 0            | 0            | 0            | 0            | 0            | 0            | 0            | 0            | 0            | 0            | 0            | 0            | 0            | 0            | 0            | 0            |
| <b>4. Impuesto Selectivo al Consumo</b> | <b>0</b>     | <b>0</b>     | <b>0</b>     | <b>0</b>     | <b>0</b>     | <b>0</b>     | <b>0</b>     | <b>0</b>     | <b>0</b>     | <b>0</b>     | <b>0</b>     | <b>0</b>     | <b>0</b>     | <b>0</b>     | <b>0</b>     | <b>0</b>     |
| <b>5. Otros Ingresos Tributarios</b>    | <b>106</b>   | <b>116</b>   | <b>126</b>   | <b>168</b>   | <b>153</b>   | <b>82</b>    | <b>98</b>    | <b>625</b>   | <b>227</b>   | <b>149</b>   | <b>244</b>   | <b>284</b>   | <b>222</b>   | <b>222</b>   | <b>396</b>   | <b>618</b>   |
| <b>II. INGRESOS NO TRIBUTARIOS</b>      | <b>0</b>     | <b>0</b>     | <b>0</b>     | <b>0</b>     | <b>0</b>     | <b>0</b>     | <b>0</b>     | <b>0</b>     | <b>0</b>     | <b>0</b>     | <b>0</b>     | <b>0</b>     | <b>0</b>     | <b>0</b>     | <b>0</b>     | <b>0</b>     |
| <b>TOTAL</b>                            | <b>2 142</b> | <b>1 280</b> | <b>1 214</b> | <b>1 603</b> | <b>1 342</b> | <b>1 102</b> | <b>1 089</b> | <b>1 856</b> | <b>1 704</b> | <b>1 582</b> | <b>1 784</b> | <b>1 894</b> | <b>3 422</b> | <b>2 815</b> | <b>2 487</b> | <b>5 302</b> |



ANEXO 9

**GASTO PÚBLICO DEVENGADO POR NIVELES DE GOBIERNO**  
(Miles de nuevos soles)

| NIVELES DE GOBIERNO               | 2011          |               |               |               |               |               |               |               |                |                |                |                |               | 2012          |               |                |
|-----------------------------------|---------------|---------------|---------------|---------------|---------------|---------------|---------------|---------------|----------------|----------------|----------------|----------------|---------------|---------------|---------------|----------------|
|                                   | Ene           | Feb           | Mar           | Abr           | May           | Jun           | Jul           | Ago           | Set            | Oct            | Nov            | Dic            | Ene- Feb      | Ene           | Feb           | Ene-Feb        |
| Gobierno Central                  | 17 457        | 27 900        | 21 887        | 9 771         | 22 093        | 16 666        | 24 931        | 16 732        | 20 773         | 25 066         | 21 783         | 60 529         | 45 357        | 5 497         | 27 085        | 32 582         |
| Gobierno Regional de Huancavelica | 20 128        | 19 518        | 34 269        | 29 934        | 31 352        | 29 123        | 38 875        | 43 999        | 64 152         | 46 352         | 49 609         | 110 756        | 39 646        | 34 862        | 25 285        | 60 146         |
| Gobiernos Locales (Municipios)    | 621           | 12 183        | 14 059        | 18 105        | 25 995        | 24 935        | 27 637        | 29 024        | 40 224         | 34 946         | 41 477         | 136 954        | 12 804        | 7 698         | 29 560        | 37 258         |
| <b>TOTAL</b>                      | <b>38 206</b> | <b>59 601</b> | <b>70 215</b> | <b>57 811</b> | <b>79 439</b> | <b>70 724</b> | <b>91 444</b> | <b>89 755</b> | <b>125 149</b> | <b>106 364</b> | <b>112 870</b> | <b>308 239</b> | <b>97 808</b> | <b>48 056</b> | <b>81 930</b> | <b>129 986</b> |

Y Gasto devengado: Nivel de gasto A que se asocia a la verificación del cumplimiento de las obligaciones, esto es la entrega del bien o prestación del servicio.

Fuente: Ministerio de Economía y Finanzas - SIAF

Elaboración: BCRP, Sucursal Huancayo.

ANEXO 10

**GASTO PÚBLICO DEVENGADO POR TIPO Y NIVELES DE GOBIERNO**  
(Miles de nuevos soles)

| TIPO DE GASTO                     | 2011          |               |               |               |               |               |               |               |                |                |                |                |               | 2012          |               |                |
|-----------------------------------|---------------|---------------|---------------|---------------|---------------|---------------|---------------|---------------|----------------|----------------|----------------|----------------|---------------|---------------|---------------|----------------|
|                                   | Ene           | Feb           | Mar           | Abr           | May           | Jun           | Jul           | Ago           | Set            | Oct            | Nov            | Dic            | Ene- Feb      | Ene           | Feb           | Ene-Feb        |
| <b>GASTOS CORRIENTES</b>          | <b>35 956</b> | <b>43 663</b> | <b>45 740</b> | <b>41 278</b> | <b>54 338</b> | <b>45 030</b> | <b>61 744</b> | <b>51 924</b> | <b>60 341</b>  | <b>57 151</b>  | <b>54 911</b>  | <b>120 689</b> | <b>79 618</b> | <b>41 485</b> | <b>56 549</b> | <b>98 034</b>  |
| Gobierno Central                  | 15 243        | 16 084        | 16 208        | 7 703         | 18 119        | 9 531         | 21 685        | 12 527        | 17 692         | 20 948         | 14 607         | 43 592         | 31 327        | 4 518         | 24 100        | 28 618         |
| Gobierno Regional de Huancavelica | 20 128        | 19 501        | 20 668        | 24 621        | 26 378        | 24 509        | 29 554        | 29 862        | 31 518         | 24 933         | 28 791         | 53 505         | 39 630        | 32 606        | 21 661        | 54 267         |
| Gobiernos Locales (Municipios)    | 584           | 8 077         | 8 864         | 8 953         | 9 842         | 10 990        | 10 505        | 9 535         | 11 131         | 11 270         | 11 514         | 23 592         | 8 661         | 4 361         | 10 788        | 15 149         |
| <b>GASTOS DE CAPITAL</b>          | <b>2 250</b>  | <b>15 917</b> | <b>24 394</b> | <b>16 495</b> | <b>25 080</b> | <b>25 342</b> | <b>29 459</b> | <b>37 954</b> | <b>64 386</b>  | <b>48 160</b>  | <b>57 564</b>  | <b>186 018</b> | <b>18 167</b> | <b>6 571</b>  | <b>25 381</b> | <b>31 952</b>  |
| Gobierno Central                  | 2 213         | 11 817        | 5 680         | 2 068         | 3 974         | 7 135         | 3 246         | 4 205         | 3 081          | 4 118          | 7 177          | 16 937         | 14 030        | 979           | 2 985         | 3 964          |
| Gobierno Regional de Huancavelica | 0             | 17            | 13 601        | 5 313         | 4 974         | 4 614         | 9 321         | 14 137        | 32 633         | 21 420         | 20 819         | 57 251         | 17            | 2 255         | 3 624         | 5 880          |
| Gobiernos Locales (Municipios)    | 37            | 4 083         | 5 113         | 9 113         | 16 132        | 13 593        | 16 892        | 19 612        | 28 671         | 22 622         | 29 569         | 111 830        | 4 121         | 3 337         | 18 772        | 22 108         |
| <b>SERVICIO DE LA DEUDA</b>       | <b>0</b>      | <b>22</b>     | <b>82</b>     | <b>39</b>     | <b>21</b>     | <b>352</b>    | <b>240</b>    | <b>- 123</b>  | <b>422</b>     | <b>1 054</b>   | <b>395</b>     | <b>1 532</b>   | <b>22</b>     | <b>0</b>      | <b>0</b>      | <b>0</b>       |
| Gobiernos Locales (Municipios)    | 0             | 22            | 82            | 39            | 21            | 352           | 240           | - 123         | 422            | 1 054          | 395            | 1 532          | 22            | 0             | 0             | 0              |
| <b>TOTAL</b>                      | <b>38 206</b> | <b>59 601</b> | <b>70 215</b> | <b>57 811</b> | <b>79 439</b> | <b>70 724</b> | <b>91 444</b> | <b>89 755</b> | <b>125 149</b> | <b>106 364</b> | <b>112 870</b> | <b>308 239</b> | <b>97 808</b> | <b>48 056</b> | <b>81 930</b> | <b>129 986</b> |

† Gasto devengado: Nivel de gasto a que se asocia a la verificación del cumplimiento de las obligaciones, esto es la entrega del bien o prestación del servicio.

Fuente: Ministerio de Economía y Finanzas - SIAF

Elaboración: BCRP, Sucursal Huancayo.

ANEXO 11

**GASTO PÚBLICO TOTAL POR GENÉRICA DE GASTO**  
(Miles de nuevos soles)

| FUNCIONES                             | 2011          |               |               |               |               |               |               |               |                |                |                |                | 2012          |               |               |                |
|---------------------------------------|---------------|---------------|---------------|---------------|---------------|---------------|---------------|---------------|----------------|----------------|----------------|----------------|---------------|---------------|---------------|----------------|
|                                       | Ene           | Feb           | Mar           | Abr           | May           | Jun           | Jul           | Ago           | Set            | Oct            | Nov            | Dic            | Ene- Feb      | Ene           | Feb           | Ene-Feb        |
| <b>GASTOS CORRIENTES</b>              | <b>35 956</b> | <b>43 663</b> | <b>45 740</b> | <b>41 278</b> | <b>54 338</b> | <b>45 030</b> | <b>61 744</b> | <b>51 924</b> | <b>60 341</b>  | <b>57 151</b>  | <b>54 911</b>  | <b>120 689</b> | <b>79 618</b> | <b>41 485</b> | <b>56 549</b> | <b>98 034</b>  |
| Personal y Obligaciones Sociales      | 20 808        | 22 052        | 20 329        | 22 171        | 23 755        | 21 457        | 26 988        | 22 771        | 25 368         | 21 118         | 21 433         | 36 183         | 42 860        | 30 860        | 20 293        | 51 153         |
| Pensiones y Otras Prestaciones Soc.   | 2 863         | 3 473         | 3 713         | 3 975         | 6 119         | 5 854         | 5 944         | 4 998         | 4 565          | 5 561          | 5 931          | 8 992          | 6 335         | 2 974         | 3 455         | 6 428          |
| Bienes y Servicios                    | 3 716         | 12 092        | 11 831        | 13 284        | 14 352        | 14 727        | 19 819        | 20 092        | 20 111         | 28 892         | 23 229         | 46 826         | 15 808        | 4 977         | 20 154        | 25 130         |
| Donaciones y Transferencias           | 347           | 877           | 793           | 1 283         | 1 067         | 2 494         | 325           | 3 722         | 1 604          | 1 139          | 3 362          | 3 345          | 1 224         | 289           | 3 169         | 3 458          |
| Otros Gastos                          | 8 222         | 5 168         | 9 073         | 565           | 9 045         | 498           | 8 668         | 342           | 8 693          | 441            | 957            | 25 343         | 13 391        | 2 386         | 9 479         | 11 865         |
| <b>GASTOS DE CAPITAL</b>              | <b>2 250</b>  | <b>15 917</b> | <b>24 394</b> | <b>16 495</b> | <b>25 080</b> | <b>25 342</b> | <b>29 459</b> | <b>37 954</b> | <b>64 386</b>  | <b>48 160</b>  | <b>57 564</b>  | <b>186 018</b> | <b>18 167</b> | <b>6 571</b>  | <b>25 381</b> | <b>31 952</b>  |
| Adquisición de Activos no Financieros | 2 239         | 7 620         | 23 902        | 16 362        | 24 892        | 24 590        | 28 942        | 34 350        | 43 431         | 45 574         | 55 259         | 171 582        | 9 858         | 6 458         | 24 241        | 30 699         |
| Adquisición de Activos Financieros    | 0             | 0             | 0             | 0             | 0             | 0             | 0             | 0             | 0              | 0              | 0              | 0              | 0             | 0             | 0             | 0              |
| Donaciones y Transferencias           | 7             | 336           | 111           | 9             | 5             | 15            | 16            | 2 046         | 18 420         | 869            | 170            | 6 015          | 343           | 89            | 657           | 746            |
| Otros Gastos                          | 5             | 7 961         | 382           | 123           | 184           | 737           | 501           | 1 558         | 2 534          | 1 717          | 2 135          | 8 421          | 7 966         | 24            | 483           | 506            |
| <b>SERVICIO DE LA DEUDA</b>           | <b>0</b>      | <b>22</b>     | <b>82</b>     | <b>39</b>     | <b>21</b>     | <b>352</b>    | <b>240</b>    | <b>- 123</b>  | <b>422</b>     | <b>1 054</b>   | <b>395</b>     | <b>1 532</b>   | <b>22</b>     | <b>0</b>      | <b>0</b>      | <b>0</b>       |
| Servicio de la Deuda Pública          | 0             | 22            | 82            | 39            | 21            | 352           | 240           | - 123         | 422            | 1 054          | 395            | 1 532          | 22            | 0             | 0             | 0              |
| <b>TOTAL</b>                          | <b>38 206</b> | <b>59 601</b> | <b>70 215</b> | <b>57 811</b> | <b>79 439</b> | <b>70 724</b> | <b>91 444</b> | <b>89 755</b> | <b>125 149</b> | <b>106 364</b> | <b>112 870</b> | <b>308 239</b> | <b>97 808</b> | <b>48 056</b> | <b>81 930</b> | <b>129 986</b> |

Y Gasto devengado: Nivel de gasto A eue se asocia a la verificación del cumplimiento de las obligaciones, esto es la entrega del bien o prestación del servicio.

Fuente: Ministerio de Economía y Finanzas - SIAF

ANEXO 12

**INVERSIONES DEL SECTOR PUBLICO TOTAL POR FUNCIONES**  
(Miles de nuevos soles)

| FUNCIONES                        | 2011          |              |               |               |               |               |               |               |               |               |               |                |              | 2012         |               |               |
|----------------------------------|---------------|--------------|---------------|---------------|---------------|---------------|---------------|---------------|---------------|---------------|---------------|----------------|--------------|--------------|---------------|---------------|
|                                  | Ene           | Feb          | Mar           | Abr           | May           | Jun           | Jul           | Ago           | Set           | Oct           | Nov           | Dic            | Ene- Feb     | Ene          | Feb           | Ene-Feb       |
| 03: Planeamiento y Contingencia  | 3 392         | 464          | 1 233         | 2 036         | 2 924         | 2 735         | 3 997         | 6 017         | 4 904         | 4 103         | 4 790         | 18 226         | 489          | 305          | 3 392         | 3 698         |
| 04: Defensa y Seguridad Nacional | 0             | 0            | 0             | 0             | 0             | 0             | 0             | 0             | 0             | 0             | 0             | 0              | 0            | 0            | 0             | 0             |
| 05: Orden Público y Seguridad    | 445           | 12           | 34            | 59            | 192           | 163           | 108           | 43            | 49            | 94            | 98            | 1 511          | 12           | 82           | 445           | 527           |
| 06: Justicia                     | 11            | 27           | 25            | 62            | 74            | 2             | 41            | 1             | 5             | 5             | 1             | 471            | 27           | 0            | 11            | 11            |
| 07: Trabajo                      | 9             | 0            | 0             | 0             | 0             | 0             | 0             | 0             | 0             | 0             | 7             | 0              | 0            | 0            | 9             | 9             |
| 08: Comercio                     | 172           | 0            | 3             | 111           | 18            | 44            | 215           | 34            | 59            | 57            | 20            | 1 059          | 0            | 89           | 172           | 261           |
| 09: Turismo                      | 343           | 0            | 36            | 6             | 44            | 34            | 73            | 115           | 99            | 76            | 124           | 327            | 0            | 0            | 343           | 343           |
| 10: Agropecuaria                 | 3 446         | 136          | 2 691         | 1 303         | 2 349         | 3 295         | 2 889         | 3 070         | 7 310         | 4 961         | 8 487         | 18 367         | 165          | 301          | 3 446         | 3 748         |
| 11: Pesca                        | 19            | 0            | 1             | 9             | 34            | 5             | 11            | 110           | 119           | 167           | 81            | 122            | 0            | 0            | 19            | 19            |
| 12: Energía                      | 1 405         | 580          | 1 982         | 707           | 311           | 3 374         | 2 348         | 917           | 935           | 1 166         | 930           | 4 144          | 760          | 233          | 1 405         | 1 638         |
| 13: Minería                      | 0             | 0            | 0             | 0             | 0             | 0             | 0             | 0             | 8             | 0             | 0             | 34             | 0            | 0            | 0             | 0             |
| 14: Industria                    | 0             | 71           | 6             | 47            | 15            | 14            | 12            | 23            | 7             | 17            | 32            | 153            | 71           | 0            | 0             | 0             |
| 15: Transporte                   | 1 590         | 1 289        | 2 271         | 3 554         | 3 268         | 2 384         | 4 839         | 8 309         | 10 459        | 7 924         | 10 534        | 26 585         | 1 662        | 3 804        | 1 590         | 5 395         |
| 16: Comunicaciones               | 25            | 50           | 83            | 132           | 141           | 820           | 324           | 1 086         | 195           | 111           | 136           | 981            | 99           | 38           | 25            | 62            |
| 17: Medio Ambiente               | 299           | 107          | 259           | 519           | 1 024         | 712           | 1 702         | 1 727         | 1 778         | 1 695         | 4 303         | 8 284          | 141          | 37           | 299           | 336           |
| 18: Saneamiento                  | 6 172         | 1 198        | 1 116         | 1 766         | 2 706         | 3 029         | 2 609         | 3 037         | 4 319         | 3 750         | 9 834         | 27 755         | 1 203        | 171          | 6 172         | 6 344         |
| 19: Vivienda y Desarrollo Urbano | 618           | 24           | 34            | 93            | 121           | 44            | 78            | 277           | 534           | 480           | 666           | 2 124          | 24           | 151          | 618           | 769           |
| 20: Salud                        | 815           | 301          | 7 910         | 1 113         | 4 745         | 2 219         | 1 515         | 2 496         | 2 791         | 2 859         | 2 482         | 15 579         | 919          | 357          | 815           | 1 173         |
| 21: Cultura y Deporte            | 385           | 268          | 779           | 241           | 696           | 797           | 909           | 1 133         | 1 076         | 1 546         | 1 847         | 4 448          | 268          | 184          | 385           | 570           |
| 22: Educacion                    | 4 897         | 3 087        | 5 404         | 4 209         | 6 078         | 4 701         | 6 798         | 5 549         | 7 829         | 15 753        | 9 269         | 38 274         | 4 013        | 578          | 4 897         | 5 476         |
| 23: Proteccion Social            | 197           | 6            | 35            | 398           | 152           | 216           | 473           | 405           | 954           | 809           | 1 619         | 3 137          | 6            | 126          | 197           | 322           |
| <b>TOTAL</b>                     | <b>24 241</b> | <b>7 620</b> | <b>23 902</b> | <b>16 362</b> | <b>24 892</b> | <b>24 590</b> | <b>28 942</b> | <b>34 350</b> | <b>43 431</b> | <b>45 574</b> | <b>55 259</b> | <b>171 582</b> | <b>9 858</b> | <b>6 458</b> | <b>24 241</b> | <b>30 699</b> |

Y Gasto devengado: Nivel de gasto que se asocia a la verificación del cumplimiento de las obligaciones, esto es la entrega del bien o prestación del servicio.

Fuente: Ministerio de Economía y Finanzas - SIAF

Elaboración: BCRP, Sucursal Huancayo.

ANEXO 13

**HUANCAVELICA: DEPÓSITOS Y OBLIGACIONES DEL SISTEMA FINANCIERO**  
(Miles de nuevos soles)

| ENTIDADES FINANCIERAS                     | 2011          |               |               |               |               |               |               |               |               |               |               |               | 2012          |               |
|---|---------------|---------------|---------------|---------------|---------------|---------------|---------------|---------------|---------------|---------------|---------------|---------------|---------------|---------------|
|   | Ene           | Feb           | Mar           | Abr           | May           | Jun           | Jul           | Ago           | Set           | Oct           | Nov           | Dic           | Ene           | Feb           |
| <b>I. SISTEMA BANCARIO</b>                | <b>39 243</b> | <b>38 022</b> | <b>39 245</b> | <b>36 348</b> | <b>35 145</b> | <b>36 873</b> | <b>35 178</b> | <b>34 047</b> | <b>33 563</b> | <b>35 115</b> | <b>38 619</b> | <b>40 054</b> | <b>41 158</b> | <b>39 015</b> |
| Crédito                                   | 39 243        | 38 022        | 39 245        | 36 348        | 35 145        | 36 873        | 35 178        | 34 047        | 33 563        | 35 115        | 38 619        | 40 054        | 41 158        | 39 015        |
| <b>II. INSTITUCIONES DE MICROFINANZAS</b> | <b>22 794</b> | <b>24 581</b> | <b>24 926</b> | <b>26 182</b> | <b>27 391</b> | <b>27 376</b> | <b>28 674</b> | <b>29 207</b> | <b>30 042</b> | <b>30 691</b> | <b>31 878</b> | <b>33 726</b> | <b>35 474</b> | <b>36 393</b> |
| Caja Municipal de Huancayo                | 16 361        | 16 215        | 16 452        | 17 777        | 18 398        | 18 426        | 19 383        | 19 925        | 20 240        | 20 775        | 21 964        | 23 333        | 24 877        | 25 298        |
| Caja Municipal de Pisco                   | 3 749         | 3 735         | 3 800         | 3 884         | 4 064         | 4 086         | 4 092         | 4 175         | 4 301         | 4 435         | 4 413         | 4 422         | 4 515         | 4 825         |
| Caja Municipal de Plura                   | 533           | 489           | 674           | 708           | 781           | 754           | 935           | 832           | 960           | 945           | 1 049         | 1 100         | 1 073         | 1 146         |
| Caja Rural Libertadores de Ayacucho       | 1 495         | 3 344         | 3 274         | 3 102         | 3 217         | 3 172         | 3 326         | 3 300         | 3 368         | 3 288         | 3 327         | 3 351         | 3 422         | 3 463         |
| Caja Rural Señor de Luren                 | 0             | 0             | 0             | 0             | 0             | 0             | 0             | 0             | 0             | 0             | 0             | 0             | 0             | 0             |
| Financiera Confianza                      | 657           | 797           | 726           | 712           | 931           | 937           | 938           | 974           | 1 174         | 1 248         | 1 127         | 1 520         | 1 587         | 1 660         |
| <b>TOTAL</b>                              | <b>62 037</b> | <b>62 602</b> | <b>64 170</b> | <b>62 530</b> | <b>62 536</b> | <b>64 249</b> | <b>63 851</b> | <b>63 254</b> | <b>63 605</b> | <b>65 807</b> | <b>70 497</b> | <b>73 780</b> | <b>76 631</b> | <b>75 408</b> |

Fuente: SBS.

Elaboración: BCRP, Sucursal Huancayo.

ANEXO 14

**HUANCAVELICA: DEPÓSITOS EN LAS ENTIDADES FINANCIERAS UBICADAS POR PROVINCIAS - FEBRERO 2012**  
(Miles de nuevos soles)

| ENTIDADES FINANCIERAS                     | DEPÓSITOS     |              |               |              |            |              |              |          |              |              |          |              | TOTAL DEPÓSITOS |              |               |
|---|---------------|--------------|---------------|--------------|------------|--------------|--------------|----------|--------------|--------------|----------|--------------|-----------------|--------------|---------------|
|   | HUANCAVELICA  |              |               | TAYACAJA     |            |              | ACOBAMBA     |          |              | ANGARAES     |          |              | HUANCAVELICA    |              |               |
|   | M/N           | M/E          | TOTAL         | M/N          | M/E        | TOTAL        | M/N          | M/E      | TOTAL        | M/N          | M/E      | TOTAL        | M/N             | M/E          | TOTAL         |
| <b>I. SISTEMA BANCARIO</b>                | <b>36 316</b> | <b>2 699</b> | <b>39 015</b> | <b>0</b>     | <b>0</b>   | <b>0</b>     | <b>0</b>     | <b>0</b> | <b>0</b>     | <b>0</b>     | <b>0</b> | <b>0</b>     | <b>36 316</b>   | <b>2 699</b> | <b>39 015</b> |
| Crédito                                   | 36 316        | 2 699        | 39 015        | 0            | 0          | 0            | 0            | 0        | 0            | 0            | 0        | 0            | 36 316          | 2 699        | 39 015        |
| <b>II. INSTITUCIONES DE MICROFINANZAS</b> | <b>25 940</b> | <b>365</b>   | <b>26 304</b> | <b>5 535</b> | <b>210</b> | <b>5 745</b> | <b>1 322</b> | <b>0</b> | <b>1 322</b> | <b>3 021</b> | <b>1</b> | <b>3 022</b> | <b>35 818</b>   | <b>575</b>   | <b>36 393</b> |
| Caja Municipal de Huancayo                | 16 610        | 260          | 16 870        | 3 954        | 131        | 4 085        | 1 322        | 0        | 1 322        | 3 021        | 1        | 3 022        | 24 907          | 391          | 25 298        |
| Caja Municipal de Pisco                   | 4 820         | 6            | 4 825         | 0            | 0          | 0            | 0            | 0        | 0            | 0            | 0        | 0            | 4 820           | 6            | 4 825         |
| Caja Municipal de Piura                   | 1 124         | 22           | 1 146         | 0            | 0          | 0            | 0            | 0        | 0            | 0            | 0        | 0            | 1 124           | 22           | 1 146         |
| Caja Rural Libertadores de Ayacucho       | 3 386         | 77           | 3 463         | 0            | 0          | 0            | 0            | 0        | 0            | 0            | 0        | 0            | 3 386           | 77           | 3 463         |
| Caja Rural Señor de Luren                 | 0             | 0            | 0             | 0            | 0          | 0            | 0            | 0        | 0            | 0            | 0        | 0            | 0               | 0            | 0             |
| Financiera Confianza                      | 0             | 0            | 0             | 1 581        | 79         | 1 660        | 0            | 0        | 0            | 0            | 0        | 0            | 1 581           | 79           | 1 660         |
| <b>TOTAL</b>                              | <b>62 256</b> | <b>3 064</b> | <b>65 320</b> | <b>5 535</b> | <b>210</b> | <b>5 745</b> | <b>1 322</b> | <b>0</b> | <b>1 322</b> | <b>3 021</b> | <b>1</b> | <b>3 022</b> | <b>72 133</b>   | <b>3 275</b> | <b>75 408</b> |

Fuente: Superintendencia de Banca y Seguros - SBS.

Elaboración: BCRP, Sucursal Huancayo.

ANEXO 15

**HUANCAVELICA: CRÉDITO DEL SISTEMA FINANCIERO AL SECTOR PRIVADO**  
(Miles de nuevos soles)

| ENTIDADES FINANCIERAS                     | 2 011         |               |               |               |               |               |               |               |                |                |                |                | 2 012          |                |
|---|---------------|---------------|---------------|---------------|---------------|---------------|---------------|---------------|----------------|----------------|----------------|----------------|----------------|----------------|
|   | Ene           | Feb           | Mar           | Abr           | May           | Jun           | Jul           | Ago           | Set            | Oct            | Nov            | Dic            | Ene            | Feb            |
| <b>I. SISTEMA BANCARIO</b>                | <b>15 131</b> | <b>15 492</b> | <b>16 248</b> | <b>16 358</b> | <b>16 998</b> | <b>17 369</b> | <b>17 712</b> | <b>18 554</b> | <b>19 966</b>  | <b>20 712</b>  | <b>21 266</b>  | <b>21 872</b>  | <b>22 327</b>  | <b>22 933</b>  |
| Crédito                                   | 15 131        | 15 492        | 16 248        | 16 358        | 16 998        | 17 369        | 17 712        | 18 554        | 19 966         | 20 712         | 21 266         | 21 872         | 22 327         | 22 933         |
| <b>II. INSTITUCIONES DE MICROFINANZAS</b> | <b>71 048</b> | <b>68 923</b> | <b>72 340</b> | <b>74 593</b> | <b>75 972</b> | <b>77 198</b> | <b>78 900</b> | <b>79 925</b> | <b>82 586</b>  | <b>82 622</b>  | <b>87 035</b>  | <b>89 303</b>  | <b>87 878</b>  | <b>87 735</b>  |
| Caja Municipal de Huancayo                | 33 054        | 33 993        | 35 779        | 36 805        | 37 664        | 38 812        | 39 465        | 39 813        | 41 815         | 43 347         | 44 594         | 46 389         | 45 656         | 45 811         |
| Caja Municipal de Pisco                   | 8 282         | 8 417         | 8 738         | 9 019         | 9 229         | 9 266         | 9 534         | 9 708         | 9 789          | 6 862          | 9 492          | 9 317          | 9 127          | 9 038          |
| Caja Municipal de Piura                   | 3 215         | 3 532         | 3 939         | 4 034         | 4 233         | 4 634         | 5 052         | 5 029         | 5 263          | 5 471          | 5 805          | 5 893          | 5 473          | 5 698          |
| Caja Rural Libertadores de Ayacucho       | 6 211         | 2 553         | 2 526         | 2 533         | 2 489         | 2 274         | 2 330         | 2 315         | 2 098          | 2 095          | 2 098          | 2 080          | 2 120          | 2 004          |
| Caja Rural Señor de Luren                 | 1 801         | 1 833         | 1 906         | 1 950         | 1 969         | 1 989         | 2 066         | 2 092         | 2 101          | 2 221          | 2 284          | 2 300          | 2 280          | 2 297          |
| Financiera Confianza                      | 18 055        | 18 159        | 18 989        | 19 402        | 19 896        | 19 746        | 19 976        | 20 373        | 20 894         | 21 930         | 22 067         | 22 421         | 22 319         | 22 886         |
| Financiera TFC                            | 430           | 436           | 462           | 848           | 493           | 477           | 477           | 596           | 626            | 697            | 697            | 904            | 904            | 0              |
| <b>TOTAL</b>                              | <b>86 179</b> | <b>84 414</b> | <b>88 589</b> | <b>90 951</b> | <b>92 969</b> | <b>94 567</b> | <b>96 613</b> | <b>98 479</b> | <b>102 552</b> | <b>103 334</b> | <b>108 301</b> | <b>111 174</b> | <b>110 206</b> | <b>110 668</b> |
| En M/N                                    | 84 246        | 83 099        | 87 162        | 89 573        | 91 464        | 93 139        | 95 250        | 96 887        | 101 077        | 101 625        | 106 920        | 109 862        | 108 951        | 109 475        |
| En M/E                                    | 1 933         | 1 316         | 1 426         | 1 377         | 1 505         | 1 428         | 1 363         | 1 592         | 1 475          | 1 710          | 1 381          | 1 312          | 1 255          | 1 193          |

Fuente: Superintendencia de Banca y Seguros - SBS.

Elaboración: BCRP, Sucursal Huancayo.

ANEXO 16

HUANCAVELICA: CRÉDITO DE LAS ENTIDADES FINANCIERAS UBICADAS POR PROVINCIAS - FEBRERO 2012  
(Miles de nuevos soles)

| ENTIDADES FINANCIERAS                     | COLOCACIONES  |              |               |               |           |               |                |          |              |              |          |              |              |          |              |              |          |              | TOTAL COLOCACIONES |              |                |
|---|---------------|--------------|---------------|---------------|-----------|---------------|----------------|----------|--------------|--------------|----------|--------------|--------------|----------|--------------|--------------|----------|--------------|--------------------|--------------|----------------|
|   | HUANCAVELICA  |              |               | TAYACAJA      |           |               | CASTROVIRREYNA |          |              | HUAYTARÁ     |          |              | ACOBAMBA     |          |              | ANGARAES     |          |              | HUANCAVELICA       |              |                |
|   | M/N           | M/E          | TOTAL         | M/N           | M/E       | TOTAL         | M/N            | M/E      | TOTAL        | M/N          | M/E      | TOTAL        | M/N          | M/E      | TOTAL        | M/N          | M/E      | TOTAL        | M/N                | M/E          | TOTAL          |
| <b>I. SISTEMA BANCARIO</b>                | <b>21 906</b> | <b>1 028</b> | <b>22 933</b> | <b>0</b>      | <b>0</b>  | <b>0</b>      | <b>0</b>       | <b>0</b> | <b>0</b>     | <b>0</b>     | <b>0</b> | <b>0</b>     | <b>0</b>     | <b>0</b> | <b>0</b>     | <b>0</b>     | <b>0</b> | <b>0</b>     | <b>21 906</b>      | <b>1 028</b> | <b>22 933</b>  |
| Banco de Crédito                          | 21 906        | 1 028        | 22 933        | 0             | 0         | 0             | 0              | 0        | 0            | 0            | 0        | 0            | 0            | 0        | 0            | 0            | 0        | 0            | 21 906             | 1 028        | 22 933         |
| <b>II. INSTITUCIONES DE MICROFINANZAS</b> | <b>35107</b>  | <b>149</b>   | <b>35 256</b> | <b>35431</b>  | <b>14</b> | <b>35 444</b> | <b>1176</b>    | <b>0</b> | <b>1 176</b> | <b>1122</b>  | <b>0</b> | <b>1 122</b> | <b>5676</b>  | <b>3</b> | <b>5 679</b> | <b>9 058</b> | <b>0</b> | <b>9 058</b> | <b>87 569</b>      | <b>166</b>   | <b>87 735</b>  |
| Caja Municipal de Huancayo                | 18 399        | 117          | 18 515        | 12 558        | 0         | 12 558        | 0              | 0        | 0            | 0            | 0        | 0            | 5 676        | 3        | 5 679        | 9 058        | 0        | 9 058        | 45 692             | 119          | 45 811         |
| Caja Municipal de Pisco                   | 9 038         | 0            | 9 038         | 0             | 0         | 0             | 0              | 0        | 0            | 0            | 0        | 0            | 0            | 0        | 0            | 0            | 0        | 0            | 9 038              | 0            | 9 038          |
| Caja Municipal de Piura                   | 5 698         | 0            | 5 698         | 0             | 0         | 0             | 0              | 0        | 0            | 0            | 0        | 0            | 0            | 0        | 0            | 0            | 0        | 0            | 5 698              | 0            | 5 698          |
| Caja Rural Libertadores de Ayacucho       | 1 971         | 33           | 2 004         | 0             | 0         | 0             | 0              | 0        | 0            | 0            | 0        | 0            | 0            | 0        | 0            | 0            | 0        | 0            | 1 971              | 33           | 2 004          |
| Caja Rural Señor de Luren                 | 0             | 0            | 0             | 0             | 0         | 0             | 1 176          | 0        | 1 176        | 1 122        | 0        | 1 122        | 0            | 0        | 0            | 0            | 0        | 0            | 2 297              | 0            | 2 297          |
| Financiera Confianza                      | 0             | 0            | 0             | 22 872        | 14        | 22 886        | 0              | 0        | 0            | 0            | 0        | 0            | 0            | 0        | 0            | 0            | 0        | 0            | 22 872             | 14           | 22 886         |
| Financiera TFC                            | 0             | 0            | 0             | 0             | 0         | 0             | 0              | 0        | 0            | 0            | 0        | 0            | 0            | 0        | 0            | 0            | 0        | 0            | 0                  | 0            | 0              |
| <b>TOTAL</b>                              | <b>57 012</b> | <b>1 177</b> | <b>58 189</b> | <b>35 431</b> | <b>14</b> | <b>35 444</b> | <b>1 176</b>   | <b>0</b> | <b>1 176</b> | <b>1 122</b> | <b>0</b> | <b>1 122</b> | <b>5 676</b> | <b>3</b> | <b>5 679</b> | <b>9 058</b> | <b>0</b> | <b>9 058</b> | <b>109 475</b>     | <b>1 193</b> | <b>110 668</b> |

Fuente: Superintendencia de Banca y Seguros - SBS.

Elaboración: BCRP, Sucursal Huancayo.



**ANEXO 17**

**HUANCAVELICA: CARTERA PESADA DEL SISTEMA FINANCIERO  
(En porcentajes)**

| ENTIDADES FINANCIERAS | 2011       |            |            |            |            |            |            |            |            |            |            |     | 2012       |            |
|-----------------------|------------|------------|------------|------------|------------|------------|------------|------------|------------|------------|------------|-----|------------|------------|
|                       | Ene        | Feb        | Mar        | Abr        | May        | Jun        | Jul        | Ago        | Set        | Oct        | Nov        | Dic | Ene        | Feb        |
| Empresas Bancarias    | 3,5        | 3,6        | 1,6        | 2,3        | 2,7        | 2,7        | 2,0        | 2,5        | 4,2        | 3,6        | 3,2        |     | 2,9        | 3,8        |
| Empresas Financieras  | 1,3        | 1,5        | 1,2        | 1,3        | 1,4        | 1,3        | 1,4        | 1,7        | 1,6        | 1,5        | 1,4        |     | 1,4        | 1,6        |
| Cajas Municipales     | 3,5        | 3,4        | 3,0        | 3,3        | 3,0        | 3,5        | 2,7        | 2,7        | 2,7        | 2,7        | 2,6        |     | 2,4        | 3,1        |
| Cajas Rurales         | 9,6        | 7,9        | 8,0        | 8,4        | 10,6       | 10,1       | 8,7        | 8,7        | 9,2        | 8,0        | 8,2        |     | 6,4        | 6,8        |
| <b>Total</b>          | <b>4,7</b> | <b>4,8</b> | <b>5,1</b> | <b>5,2</b> | <b>2,4</b> | <b>2,6</b> | <b>2,6</b> | <b>2,3</b> | <b>2,5</b> | <b>2,4</b> | <b>2,3</b> |     | <b>2,1</b> | <b>2,6</b> |

Fuente: Superintendencia de Banca y Seguros - SBS y entidades del sistema financiero.

Elaboración: BCRP, Sucursal Huancayo.

## VI. Ficha Técnica: Departamento de Huancavelica

### Metodología del Cálculo del Indicador de Actividad Económica Regional

El Indicador de Actividad Económica Regional es un indicador parcial de corto plazo, que busca medir el desenvolvimiento de la economía regional, a partir de la evolución de la actividad de los principales sectores. Los sectores considerados representan el 76,9 por ciento del Valor Agregado Bruto del departamento, publicado por el INEI.

El indicador regional, se obtiene mediante la agregación ponderada de los índices sectoriales, utilizando como factor de ponderación la estructura porcentual anual del año 2007, elaborado por el INEI.

$$\text{Indicador Regional} = \sum_{i=1}^n I_{\text{sector } i(t)} * w_i$$

$I$  = Índice del sector  $i$  en el período (mes)  $t$   
 $n$  = Número de sectores que componen el índice  
 $w_i$  = Peso relativo ponderado del sector  $i$  en base a su contribución al PBI departamental 2007.

Lo sectores que incluye el indicador son: agropecuario, minería, electricidad, construcción, servicios gubernamentales y servicios financieros.

El índice de los sectores agropecuario, minería y electricidad se calcula en base al Valor Bruto de Producción, de la siguiente manera:

$$\text{Indice sector } i = \left[ \frac{VBP_{it}}{VBP_i \text{ prom. 2007}} \right] x 100$$

Donde:

$i$  = Sector analizado  
 $VBP_{it}$  = Valor Bruto de la Producción del sector  $i$  del mes  $t$  a precios de 1994.  
 $VBP \text{ prom } i \text{ 2007}$  = Valor Bruto de Producción promedio 2007 del sector  $i$  a precios de 1994.

#### Características del procedimiento:

- a) La clasificación de los sectores productivos se basa en la Clasificación Industrial Internacional Uniforme (CIIU-Revisión 3).
- b) Las fuentes de la información sectorial son:
  - Para los sectores agropecuario y minería, los respectivos ministerios sectoriales.
  - Para el sector electricidad, la fuente es el Organismo Supervisor de la Inversión en Energía y Minería (Osinergmin).
  - Para el sector construcción, la fuente es la empresa Cemento Andino.
  - Para los sectores servicios gubernamentales y servicios financieros, las fuentes son el Ministerio de Economía y Finanzas (Sistema Integrado de Administración Financiera del Sector Público SIAF-SP) y la Superintendencia de Banca, Seguros y AFP, respectivamente.
- c) El valor bruto de producción (VBP) de los sectores agropecuarios, minería y electricidad, se obtiene de la aplicación de los precios del año base (1994), a los volúmenes de producción de los sectores respectivos. Los precios del año base, son los utilizados por la Dirección Nacional de Cuentas Nacionales del INEI.
- d) El VBP del sector construcción se estima de manera indirecta y se utiliza como información básica los despachos de cemento.
- e) El VBP del sector servicios gubernamentales se calcula a partir del gasto en *Remuneraciones* y Bienes y

Servicios del Gobierno Regional, que se deflacta a precios del año 1994, utilizando el IPC de Lima Metropolitana. La fuente es el Ministerio de Economía y Finanzas

- f) El VBP del sector Servicios Financieros se calcula a partir de la sumatoria de los saldos de intermediación (créditos directos y depósitos) de las instituciones financieras que operan en el departamento, deflactados a precios de 1994, utilizando el IPC.

**ESTRUCTURA  
INDICADOR REGIONAL**

| Sectores                  | Ponderación<br>2007 |
|---------------------------|---------------------|
| Agropecuario              | 10,3                |
| Minería                   | 10,6                |
| Electricidad y Agua       | 41,4                |
| Construcción              | 1,3                 |
| Servicios Gubernamentales | 11,6                |
| Servicios Financieros 3/  | 1,8                 |
| <b>TOTAL</b>              | <b>76,9</b>         |

**Nota:** Para el caso del sector servicios financieros, se considera el peso del sector a nivel nacional (1,8 por ciento).