



**BANCO CENTRAL DE RESERVA DEL PERÚ**

**SUCURSAL HUANCAYO**

**SÍNTESIS ECONÓMICA DE AYACUCHO  
DICIEMBRE 2012<sup>1</sup>**

**DEPARTAMENTO DE ESTUDIOS ECONÓMICOS**

---

<sup>1</sup> En la elaboración de este informe participaron: Francisco Callupe Casaño y Sergio Carrasco Mamani.

## CONTENIDO

RESEÑA INTRODUCTORIA.....	3
I. ACTIVIDAD PRODUCTIVA.....	4
1.1. Producción.....	6
1.1.1. Producción Agropecuaria.....	6
1.1.2. Producción de Electricidad.....	9
1.1.3. Producción Minera.....	10
1.1.4. Construcción.....	11
1.2. Turismo.....	12
II. INFLACIÓN.....	12
2.1. Inflación.....	12
III. SECTOR EXTERNO.....	14
3.1. Exportaciones.....	14
IV. FINANZAS PÚBLICAS.....	15
4.1. Ingresos Recaudados en Ayacucho.....	15
4.2. Gastos del Sector Público.....	16
4.3. Inversiones del Sector Público.....	19
V. MONEDA Y CRÉDITO.....	20
5.1. Depósitos del Sistema Financiero.....	20
5.2. Crédito del Sistema Financiero.....	22
5.3. Morosidad del Sistema Financiero.....	24
5.4. Crédito a la Pequeña y Microempresa.....	25
VI. INFORMACIÓN ESTADÍSTICA.....	26
Anexo 1: Producción Agropecuaria.....	27
Anexo 2: Siembras de Principales Cultivos.....	28
Anexo 3: Producción de Electricidad.....	29
Anexo 4: Producción Minera Metálica.....	30
Anexo 5: Ventas de Cemento.....	31
Anexo 6: Arribos por Categorías.....	32
Anexo 7: Indicadores de Ocupabilidad en Establecimientos de Hospedaje Colectivo.....	33
Anexo 8: Exportaciones por Grupo de Productos.....	34
Anexo 9: Exportaciones por Bloque Económico y Países.....	35
Anexo 10: Ingresos Recaudados en Ayacucho.....	36
Anexo 11: Gasto Público Devengado por Niveles de Gobierno.....	37
Anexo 12: Gasto Público Devengado por Tipo y Niveles de Gobierno.....	38
Anexo 13: Gasto Público Total por Genérica de Gasto.....	38
Anexo 14: Inversiones del Sector Público Total por Funciones.....	39
Anexo 15: Depósitos y Obligaciones del Sistema Financiero.....	40
Anexo 16: Depósitos en las Entidades Financieras Ubicadas por Provincias.....	41
Anexo 17: Crédito del Sistema Financiero al Sector Privado.....	42
Anexo 18: Crédito de las Entidades Financieras Ubicadas por Provincias.....	43
Anexo 19: Cartera Pesada del Sistema Financiero.....	44
VI. FICHA TÉCNICA.....	45

**DIRECCIÓN EN INTERNET**

<http://www.bcrp.gob.pe>

## RESEÑA INTRODUCTORIA

En el 2012, el **Indicador de Actividad Económica Regional** aumentó 15,8 por ciento, influenciado por el crecimiento de todos los sectores considerados en el indicador, como agropecuario (26,3 por ciento), minería (14,4 por ciento), electricidad (14,2 por ciento), construcción (50,3 por ciento), y servicios gubernamentales y financieros (19,4 y 8,7 por ciento, respectivamente).

En diciembre, el **Índice de Precios al Consumidor** en la ciudad de Ayacucho aumentó 0,26 por ciento, acumulando en los últimos doce meses una variación de 2,70 por ciento, ligeramente superior a lo registrado en Lima (2,65 por ciento).

El valor FOB de las **exportaciones** de diciembre disminuyó 47,6 por ciento, totalizando US\$ 20,1 millones, por la contracción de los productos tradicionales (-48,2 por ciento), principalmente mineros, con menores ventas de plomo por nulas compras de China. Respecto a los productos no tradicionales, se observó una contracción de 19,5 por ciento, explicado por la disminución de las ventas en el rubro agropecuario, como los de cacao a Italia, Alemania y Países Bajos. Al cierre del 2012, las ventas acumularon US\$ 189,4 millones, sustentado en los productos tradicionales, como oro y zinc con exportaciones a Suiza e India, respectivamente. En cuanto a los no tradicionales, la disminución de 14,7 por ciento, se explicó por la contracción del rubro agropecuario, en que incidió la caída de cacao.

La **SUNAT** recaudó S/. 7,2 millones, cifra mayor en 61,9 con relación a diciembre del

año pasado, por mayores recaudaciones del Impuesto a la Renta, IGV y Otros Ingresos Tributarios.

El **Gasto mensual del Sector Público** ascendió a S/. 605,5 millones, superior en 1,2 por ciento en términos reales. En el 2012, la ejecución totalizó S/. 2 853,2 millones, registrando una variación interanual positiva de 20,4 por ciento, en la que incidieron los tres niveles de gobierno. Es de precisar que, el 51 por ciento correspondió a Gastos Corrientes.

En **Inversión Pública** se ejecutaron S/. 290,9 millones en diciembre, menor en 27,0 por ciento, por las disminuciones en Saneamiento, Transporte y Agropecuario. En términos anuales, la inversión sumó S/. 1 265,2 millones.

El sistema financiero regional se mantuvo dinámico. En el transcurso del año se instalaron 5 nuevas agencias financieras, totalizando 39 agencias. Con relación a los **depósitos y créditos**, mostraron un crecimiento de 17,7 y 10,7 por ciento, respectivamente. La entidad líder en captaciones y colocaciones fue el Banco de Crédito con una participación de 35,9 y 25,7 por ciento, respectivamente. Asimismo, destacaron los crecimientos en los depósitos de ahorro, como de los créditos hipotecarios.

Respecto a la **morosidad** del sistema financiero, el ratio fue de 5,9 por ciento, mayor en 0,8 puntos porcentuales respecto de diciembre del año pasado.

## I. ACTIVIDAD PRODUCTIVA

### 1.1 Producción

En el 2012, el **Indicador de Actividad Económica Regional** aumentó 15,8 por ciento, influenciado por el crecimiento de todos los sectores considerados en el indicador, como agropecuario (26,3 por

ciento), minería (14,4 por ciento), electricidad (14,2 por ciento), construcción (50,3 por ciento), y servicios gubernamentales y financieros (19,4 y 8,7 por ciento, respectivamente).

**CUADRO Nº 1**  
**INDICADOR DE ACTIVIDAD ECONÓMICA REGIONAL 1/ 2/**  
**(Variación porcentual respecto a similar periodo del año anterior)**

SECTOR	PONDERACIÓN 3/	2012
		ENERO - DICIEMBRE
Agropecuario	20,9	26,3
Agrícola		44,8
Pecuario		6,2
Minería	6,7	14,4
Electricidad	0,5	14,2
Construcción	11,8	50,3
Servicios Gubernamentales	16,5	19,4
Servicios Financieros 4/	1,8	8,7
<b>TOTAL</b>	<b>58,2</b>	<b>15,8</b>

1/ Es un indicador parcial de la actividad económica de la región que alcanza una cobertura del 58,2 por ciento del valor agregado bruto de la producción regional según cifras del INEI.

2/ Actualizado con información al 21 de febrero de 2013.

3/ Considera la estructura productiva de la región para el año 2007 según cifras del INEI.

4/ Se considera como ponderación el promedio nacional (1,8 por ciento).

Fuente: MINAG, MINEM, Cemento Andino, MEF y SBS.

Elaboración: BCRP, Sucursal Huancayo.

**GRÁFICO Nº 1**  
**CONTRIBUCIÓN AL CRECIMIENTO SEGÚN SECTOR**  
**ENERO – DICIEMBRE 2012**  
**(En puntos porcentuales)**

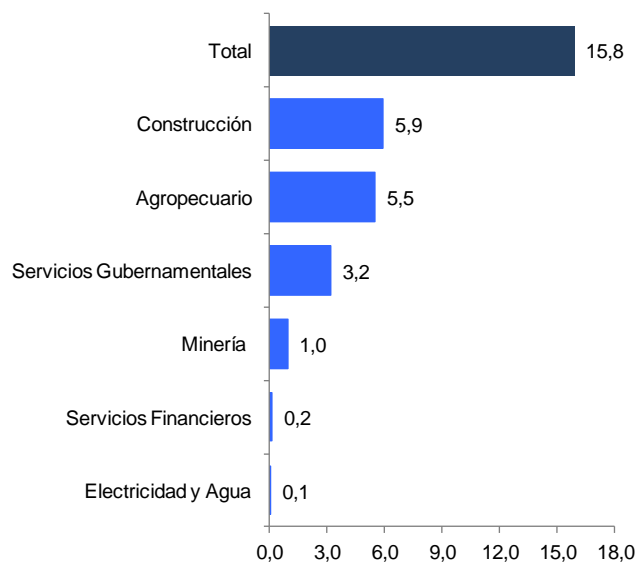

Elaboración: BCRP, Sucursal Huancayo.

## INDICADORES DE CONSUMO

### Crédito a Personas Naturales

En diciembre, el **crédito de consumo** aumentó en términos reales en 9,1 por ciento, siendo relativamente menor a lo registrado en meses previos. Al respecto, desde mediados del año pasado se ha venido moderando la tasa de crecimiento de los créditos a personas naturales.

**GRÁFICO N° 2**  
**AYACUCHO: CRÉDITO A PERSONAS NATURALES**  
(Variación porcentual real anualizado)

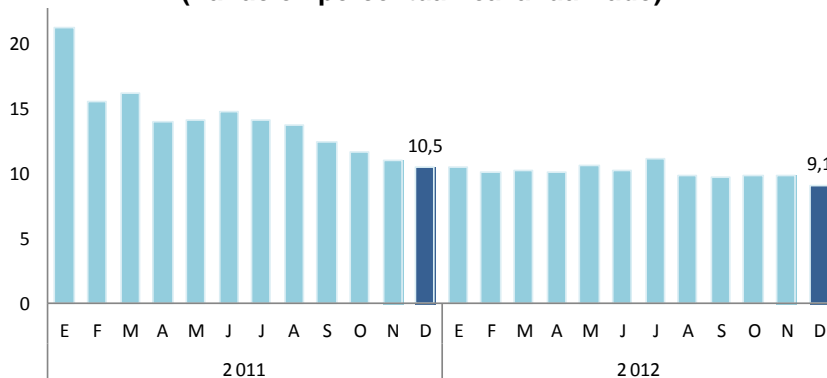

Fuente: SBS

**GRÁFICO N° 3**  
**AYACUCHO: NÚMERO DE CARROS NUEVOS VENDIDOS**

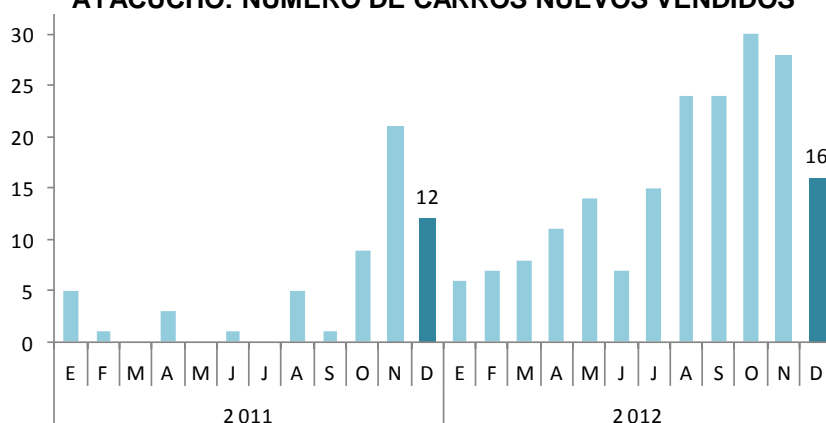

Fuente: ARAPER

### Venta de Vehículos

La **venta de carros nuevos** en Ayacucho, fue de 16 unidades durante el mes de diciembre, y acumuló 190 unidades en el 2012, es decir fue mayor en 227,6 por ciento respecto del año pasado, en que se colocaron 58 unidades. A nivel nacional, la venta de vehículos nuevos sumó 190,8 mil unidades, mayor en 27,2 por ciento respecto del 2011.

### Consumo Residencial de Electricidad

En diciembre, el **consumo residencial de electricidad** aumentó en términos reales en 4,9 por ciento, debido a la ampliación de la cobertura de distribución en la provincia de La Mar. Al cierre del 2012, los usuarios residenciales ascendieron a 96,8 mil, mayor en 12,5 por ciento con relación al año pasado.

**GRÁFICO N° 4**  
**AYACUCHO: CONSUMO RESIDENCIAL DE ELECTRICIDAD**  
(Variación porcentual real anualizado)

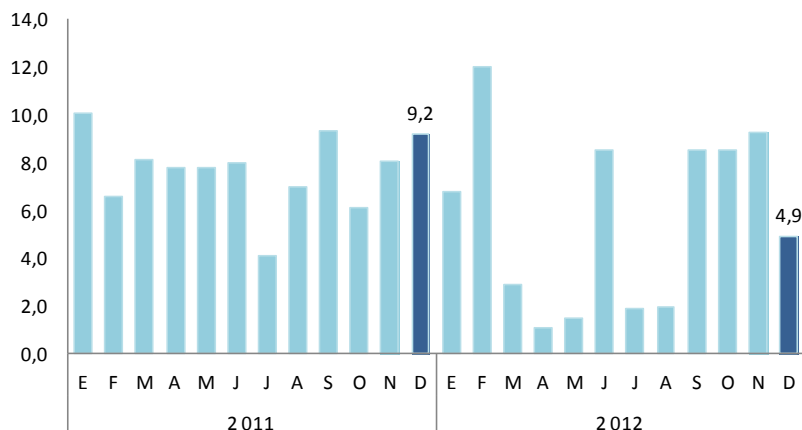

Fuente: ELECTROCENTRO

### 1.1.1 Producción Agropecuaria

La producción agropecuaria mensual cayó 3,1 por ciento con relación a diciembre de 2011, por el comportamiento negativo del subsector agrícola (-4,3 por ciento) y pecuario (-2,4 por ciento). En el primer caso, por disminuciones en alfalfa, arveja grano verde y cacao; mientras que la parte

pecuaria por la contracción de leche de vacuno y carne de porcino.

En el año, el sector creció 26,3 por ciento, sustentado en el incremento de ambos subsectores.

**CUADRO N° 2**  
**VALOR BRUTO DE PRODUCCIÓN AGROPECUARIA**  
(Variación real 1/)

SUB SECTOR	DICIEMBRE		ENERO – DICIEMBRE	
	2011	2012	2011	2012
Agrícola	10,0	-4,3	-17,3	44,8
Pecuario	2,1	-2,4	8,2	6,2
<b>Sector Agropecuario</b>	<b>5,0</b>	<b>-3,1</b>	<b>-6,0</b>	<b>26,3</b>

1/ Respecto al mismo mes o periodo del año anterior

Fuente: MINAG.

Elaboración: BCRP, Sucursal Huancayo.

**GRÁFICO N° 5**  
**VALOR BRUTO DE PRODUCCIÓN AGROPECUARIA**  
(Variación real)

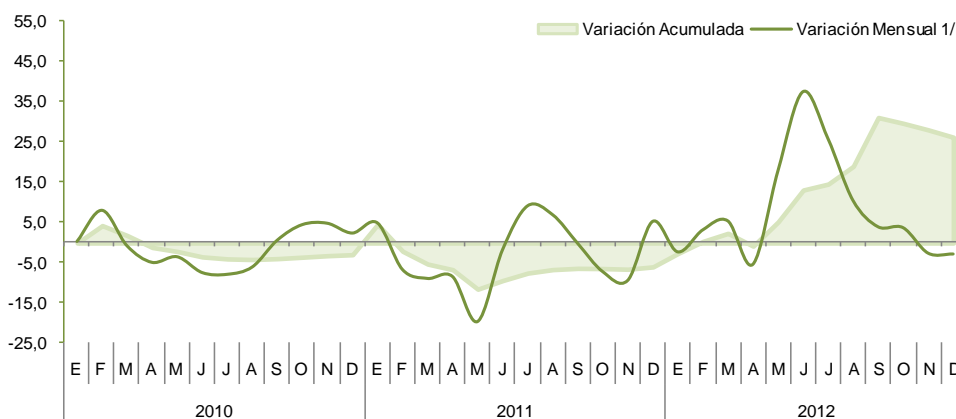

1/ Respecto a similar mes del año anterior.

Elaboración: BCRP, Sucursal Huancayo.

### Sub Sector Agrícola Producción

El subsector cayó en 4,3 por ciento, por la menor producción de alfalfa (-11,0 por ciento), arveja grano verde (-56,4 por ciento) y cacao (-6,8 por ciento). En el primer caso, por escasas precipitaciones pluviales; en arveja verde, por menores siembras de campaña chica; y en cacao, por no encontrarse en época de producción. Por otro lado, se registró mayor producción en maíz choclo (85,3 por ciento) y papa (21,9 por ciento), por expectativa de mejores precios y

con fines de abastecer a los mercados de Lima.

El 2012, se observó un crecimiento de 44,8 por ciento, explicado por una mayor producción de papa (138,2 por ciento), cebada grano (73,7 por ciento) y trigo (81,8 por ciento), además de arveja grano verde (51,6 por ciento) y quinua (189,8 por ciento). Destaca la quinua, con 4,2 mil toneladas, por buenas expectativas de

exportación, al cual se agregó el apoyo brindado por el proyecto PRA de la USAID y del Gobierno Central con el proyecto Sierra Exportadora. De otro lado, en papa la producción más que se duplicó, y alcanzó 328,5 mil toneladas, la que estuvo favorecida por las buenas expectativas de

precios en los mercados de Lima (en el segundo trimestre), e incluso se observó la presencia de agricultores foráneos que arrendaron tierras en algunas zonas altoandinas para sembrar este cultivo.

**CUADRO N° 3  
PRODUCCIÓN DE PRINCIPALES PRODUCTOS AGRÍCOLAS (TM.) 1/**

CULTIVOS	DICIEMBRE			ENERO - DICIEMBRE		
	2011	2012	Var. %	2011	2012	Var. %
Alfalfa	29 733	26 454	- 11,0	321 547	296 946	- 7,7
Arveja grano seco	0	0	-	2 089	3 475	66,3
Arveja grano verde	211	92	- 56,4	2 744	4 161	51,6
Cacao	73	68	- 6,8	6 180	6 186	0,1
Café	0	0	-	4 373	4 402	0,7
Cebada grano	181	207	14,4	7 394	12 842	73,7
Frijol grano seco	2	2	0,0	1 559	2 058	32,0
Haba grano seco	1	2	100,0	3 746	5 853	56,2
Haba grano verde	122	116	- 4,9	3 388	4 287	26,5
Maíz amiláceo	0	10	-	10 412	17 093	64,2
Maíz choclo	259	480	85,3	6 947	9 968	43,5
Papa	1 764	2 150	21,9	137 887	328 483	138,2
Plátano	535	564	5,4	6 362	6 601	3,8
Quinua	0	2	-	1 444	4 185	189,8
Trigo	222	271	22,1	5 964	10 840	81,8
Tuna	545	646	18,5	15 795	15 350	- 2,8
Yuca	625	458	- 26,7	6 930	5 653	- 18,4

1/ Cifras Preliminares  
Fuente: MINAG.  
Elaboración: BCRP, Sucursal Huancayo.

**GRÁFICO N° 6  
PARTICIPACIÓN EN EL VBP AGRÍCOLA  
Enero - Diciembre 2012**

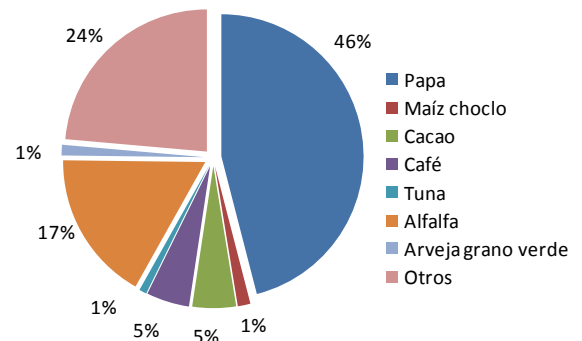

Elaboración: BCRP, Sucursal Huancayo.

**GRÁFICO N° 7  
VALOR BRUTO DE PRODUCCIÓN AGRÍCOLA  
(Variación real)**

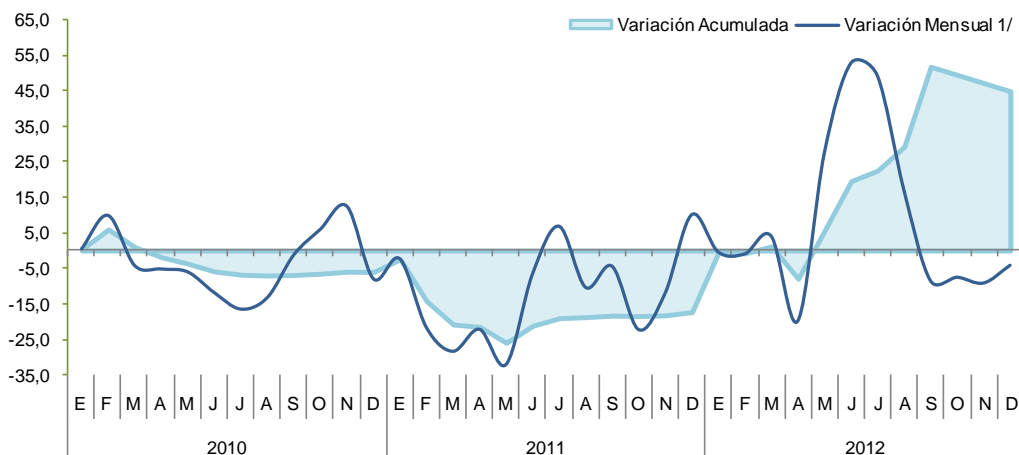

1/ Respecto a similar mes del año anterior.  
Elaboración: BCRP, Sucursal Huancayo.

**CUADRO N° 4**  
**PRECIOS EN CHACRA DE PRINCIPALES CULTIVOS**  
(En nuevos soles por Kg.)

CULTIVOS	DICIEMBRE		Var. %
	2011	2012	
Arveja grano verde	1,52	1,73	13,8
Cacao	6,16	6,34	2,9
Frijol grano seco	2,00	3,14	57,0
Maíz choclo	0,91	0,89	-2,2
Papa	0,72	0,72	0,0
Yuca	0,51	0,68	33,3

Fuente: Dirección Regional de Agricultura de Ayacucho.

Elaboración: BCRP, Sucursal Huancayo.

## Siembras

En el quinto mes de la campaña de siembras 2012-2013, se instalaron 26,5 mil hectáreas, 17,8 por ciento más que en diciembre de 2011, registrándose mayores siembras en cultivos transitorios como papa (55,8 por ciento), quinua (97,9 por ciento), trigo (19,0 por ciento) y cebada grano (10,5 por ciento), por las mayores precipitaciones pluviales, así como por las buenas

expectativas de exportación en el caso de la quinua.

En el acumulado (periodo agosto – diciembre), el incremento de 4,2 por ciento, se explicó por la expansión en cebada grano (7,1 por ciento), maíz amiláceo (2,7 por ciento), trigo (9,0 por ciento) y quinua (33,2 por ciento).

**CUADRO N° 5**  
**SUPERFICIE SEMBRADA (Has) 1/**

CULTIVOS	DICIEMBRE			AGOSTO – DICIEMBRE		
	2011	2012	Var. %	2011/2012	2012/2013	Var. %
<b>TRANSITORIOS</b>	<b>22 491</b>	<b>26 304</b>	<b>17,0</b>	<b>93 681</b>	<b>97 436</b>	<b>4,0</b>
Arveja grano verde	100	170	70,0	1 382	1 461	5,7
Cebada grano	6 643	7 343	10,5	10 731	11 497	7,1
Frijol grano seco	826	741	-10,3	1 670	1 730	3,6
Haba grano seco	533	768	44,1	6 708	6 870	2,4
Haba grano verde	61	59	-3,3	1 433	1 533	7,0
Maíz amiláceo	2 272	2 130	-6,3	19 512	20 040	2,7
Maíz amarillo	54	86	59,3	1 054	1 024	-2,8
Maíz choclo	96	126	31,3	1 910	1 972	3,2
Oca	42	86	104,8	1 412	1 355	-4,0
Olluco	183	125	-31,7	2 738	2 750	0,4
Papa	2 242	3 493	55,8	20 796	20 916	0,6
Quinua	825	1 633	97,9	4 106	5 468	33,2
Trigo	4 433	5 274	19,0	7 458	8 131	9,0
Yuca	0	0	-	838	798	-4,8
Otros	4 181	4 270	2,1	11 933	11 891	-0,4
<b>PERMANENTES</b>	<b>12</b>	<b>211</b>	<b>1 658,3</b>	<b>149</b>	<b>307</b>	<b>106,0</b>
Palto	12	2	-83,3	31	27	-12,9
Café	0	0	-	0	0	-
Otros	0	209	-	118	280	137,3
<b>TOTAL</b>	<b>22 503</b>	<b>26 515</b>	<b>17,8</b>	<b>93 830</b>	<b>97 743</b>	<b>4,2</b>

1/ Cifras preliminares

Fuente: Dirección Regional de Agricultura de Ayacucho.

Elaboración: BCRP, Sucursal Huancayo.



## Sector Pecuario

La producción pecuaria fue menor en 2,4 por ciento, por la disminución en la producción de carne de porcino (-15,8 por ciento) y leche de vacuno (-16,9 por ciento). El 2012, el sub sector creció 6,2 por ciento, sustentado en el incremento de la producción de leche de vacuno (2,6 por ciento) y carne de vacuno (7,2 por ciento). Es de mencionar que, ambos representaron

el 66 por ciento del Valor Agregado Bruto del sub sector; debiéndose resaltar que la ganadería se ha visto favorecida por el desarrollo del ex proyecto Río Cachi, observándose en los últimos años la ampliación de áreas cultivadas de pastos naturales, principalmente en las provincias de Huanta y Huamanga.

**CUADRO N° 6  
PRODUCCIÓN PECUARIA  
TM 1/**

ESPECIES	DICIEMBRE			ENERO - DICIEMBRE		
	2011	2012	Var. %	2011	2012	Var. %
Carne de Ovino	176	181	2,9	2 269	2 448	7,9
Carne de Porcino	336	283	-15,8	3 476	3 766	8,4
Carne de Vacuno	927	937	1,1	11 628	12 464	7,2
Carne de Caprino	49	44	-10,8	510	547	7,2
Carne de Alpaca	53	47	-10,4	567	598	5,5
Carne de Llama	35	28	-19,7	463	403	-12,9
Leche Vacuno	912	758	-16,9	50 138	51 424	2,6

1/ Peso neto en el caso de carnes.

Fuente: MINAG.

Elaboración: BCRP, Sucursal Huancayo.

**GRÁFICO N° 8  
PARTICIPACIÓN EN EL VBP PECUARIO  
Enero – Diciembre 2012**

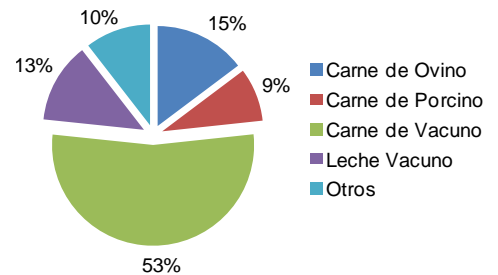

**GRÁFICO N° 9  
VALOR BRUTO DE PRODUCCIÓN PECUARIA  
(Variación real 1/)**

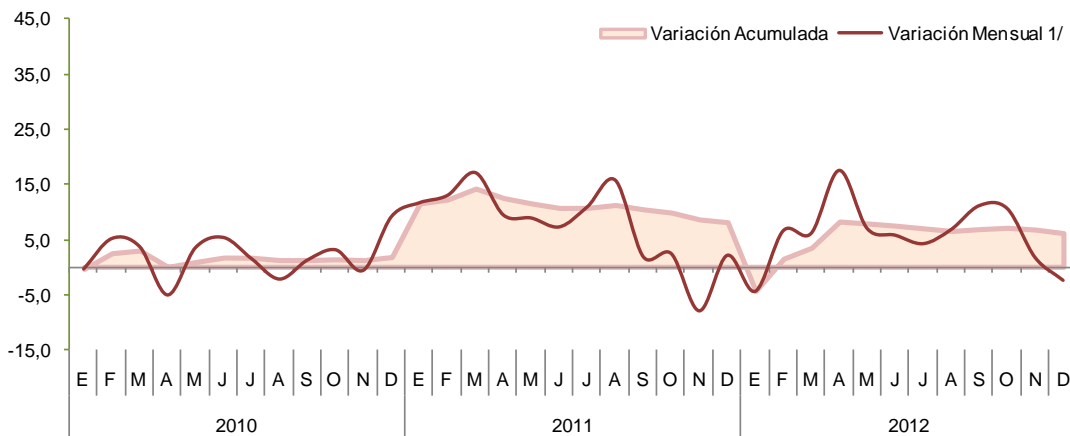

1/ Respecto a similar mes del año anterior.

Elaboración: BCRP, Sucursal Huancayo.

### 1.1.2 Producción de Electricidad

La generación eléctrica creció 18,9 por ciento, respecto a diciembre de 2011, por la mayor producción de la Central Térmica Ayacucho.

El 2012, el sector se expandió en 14,2 por ciento, sustentado en la mayor capacidad de

generación de la central antes mencionada. Cabe indicar que más del 90 por ciento de la energía eléctrica es generada por la empresa Electrocentro, la misma que viene realizando ampliaciones de la cobertura del servicio eléctrico en la provincia de La Mar.

**CUADRO N° 7  
GENERACIÓN ELÉCTRICA 1/  
Megavatios Hora (MWH)**

	DICIEMBRE			ENERO - DICIEMBRE		
	2011	2012	Var. %	2011	2012	Var. %
<b>ENERGÍA ELÉCTRICA</b>	<b>1 054</b>	<b>1 252</b>	<b>18,9</b>	<b>12 143</b>	<b>13 871</b>	<b>14,2</b>

1/ Variación en términos reales.

Fuente: MINEM.

Elaboración: BCRP, Sucursal Huancayo.

### 1.1.3 Producción Minera

La producción minera se recuperó y creció en 25,5 por ciento, debido a la mayor producción de oro (49,8 por ciento), plomo (10,1 por ciento) y zinc (12,9 por ciento), contrarrestado parcialmente por la disminución en cobre (-20,7 por ciento) y plata (-2,3 por ciento).

En el acumulado anual, se registró una expansión de 14,4 por ciento, ante el

incremento en oro (9,7 por ciento), plomo (85,0 por ciento) y zinc (75,2 por ciento). En todos los casos, incidió un efecto base, toda vez que la minera Catalina Huanca suspendió sus operaciones entre febrero y abril del 2011, luego de que en enero de ese año, las excesivas precipitaciones pluviales hicieran colapsar la zona de descarga de relaves mineros.

**CUADRO N° 8  
PRODUCCIÓN MINERA METÁLICA 1/  
Contenido Fino**

MINERAL	DICIEMBRE			ENERO - DICIEMBRE		
	2011	2012	Var. %	2011	2012	Var. %
Cobre (TMF)	49	39	- 20,7	421	465	10,4
Oro (KGF)	580	869	49,8	5 973	6 555	9,7
Plata (KGF)	25 595	25 001	- 2,3	289 744	258 833	-10,7
Plomo (TMF)	619	681	10,1	4 146	7 669	85,0
Zinc (TMF)	3 063	3 459	12,9	22 073	38 670	75,2
<b>TOTAL 1/</b>			<b>25,5</b>			<b>14,4</b>

1/ Variación en términos reales.

Fuente: MINEM.

Elaboración: BCRP, Sucursal Huancayo.

**GRÁFICO N° 10  
VALOR BRUTO DE PRODUCCIÓN MINERA  
(Variación real)**

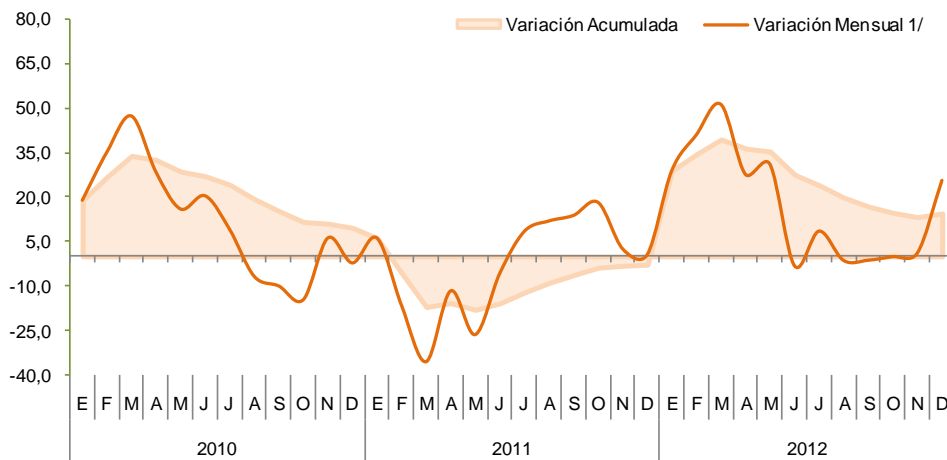

1/ Respecto a similar mes del año anterior.

Elaboración: BCRP, Sucursal Huancayo.

En el acumulado, destacó por su contribución al VBP minero, el oro, la plata y el zinc con una participación de 47,0; 25,9 y 24,0 por ciento, respectivamente. En el caso del oro, fue importante la producción de la Minera Laytaruma con el 50 por ciento de participación; mientras que en plata sobresalió

la Minera Suyamarca con un 90 por ciento de la producción. La cotización internacional del oro fue de US\$ 1 684 la onza troy, superior en 2,5 por ciento respecto de diciembre del año pasado (US\$ 1 642).

**GRÁFICO N° 11**  
**PRODUCCIÓN DE ORO Y COTIZACIÓN INTERNACIONAL**

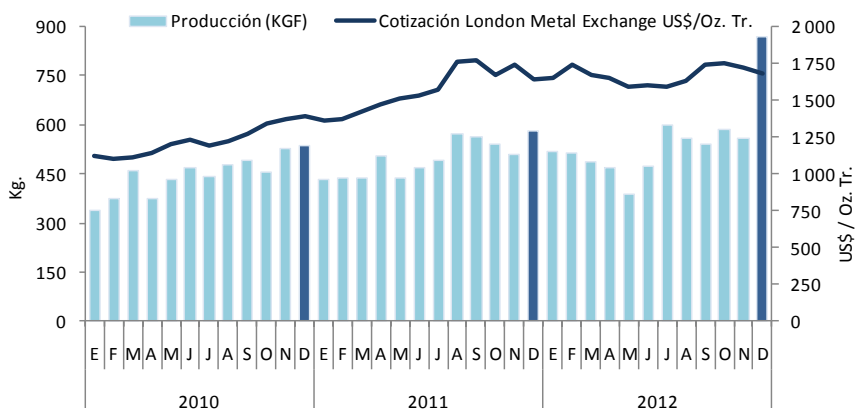

Elaboración: BCRP, Sucursal Huancayo.

**GRÁFICO N° 12**  
**PARTICIPACIÓN EN EL VBP MINERO**  
**Enero - Diciembre 2012**

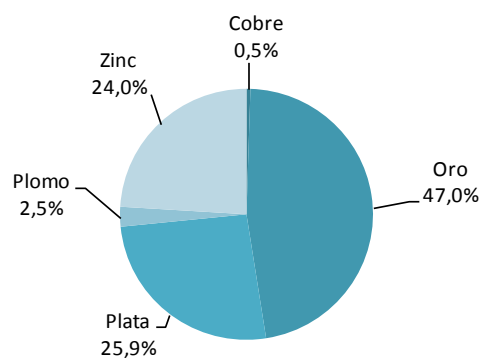

### 1.1.4 Construcción

En el mes, el indicador del sector medido a través de las ventas de cemento, registró un incremento de 31,0 por ciento, sostenido por el dinamismo de la construcción de infraestructura pública en los tres niveles de gobierno.

En el año, la expansión de 50,3 por ciento, se sustentó en la ejecución de proyectos

públicos, así como también a un efecto base, toda vez que en los primeros meses del año anterior se observó un recorte presupuestario que afectó a los gobiernos regionales, al que se agregó las fuertes precipitaciones pluviales que restringieron el transporte en el tramo Huancayo – Ayacucho.

**GRÁFICO N° 13**  
**VENTAS DE CEMENTO**  
**EN TM**

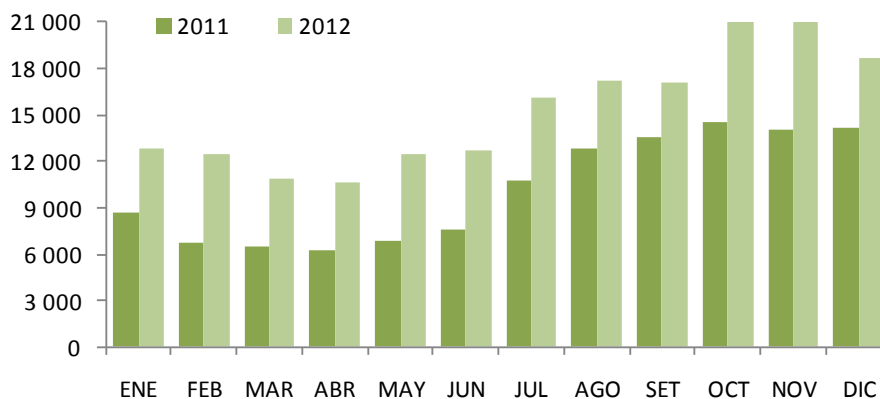

Elaboración: BCRP, Sucursal Huancayo.

**CUADRO N° 9  
INDICADOR DEL SECTOR CONSTRUCCIÓN 1/**

	DICIEMBRE			ENERO - DICIEMBRE		
	2011	2012	Var. %	2011	2012	Var. %
Ventas de Cemento (TM)	14 231	18 647	31,0	122 698	184 434	50,3
<b>TOTAL 1/</b>			<b>31,0</b>			<b>50,3</b>

1/ Variación en términos reales.

Fuente: Cemento Andino.

Elaboración: BCRP, Sucursal Huancayo.

## 1.2 Turismo

Las visitas turísticas crecieron en 4,8 por ciento, por la mayor afluencia de visitantes nacionales (3,7 por ciento) y extranjeros (60,0 por ciento), en el primer caso motivado por las Fiestas de Navidad y de Fin de Año.

Al cierre del 2012, los arribos disminuyeron en 2,8 por ciento, siendo

menores tanto las visitas de nacionales y extranjeros (-2,4 y -14,6 por ciento, respectivamente). Es de mencionar que, más del 50 por ciento de visitas nacionales son con fines de trabajo y comercio. De otro lado, los principales destinos de los turistas son las provincias de Huamanga y Huanta.

**CUADRO N° 10  
ARRIBOS A ESTABLECIMIENTOS DE HOSPEDAJE**

	DICIEMBRE			ENERO - DICIEMBRE		
	2011	2012	Var. %	2011	2012	Var. %
Arribos Nacionales	18 801	19 501	3,7	229 687	224 222	-2,4
Arribos Extranjeros	370	592	60,0	7 549	6 449	-14,6
<b>TOTAL</b>	<b>19 171</b>	<b>20 093</b>	<b>4,8</b>	<b>237 236</b>	<b>230 671</b>	<b>-2,8</b>

Fuente: MINCETUR - Ayacucho

Elaboración: BCRP, Sucursal Huancayo.

## II. INFLACIÓN

### 2.1 Inflación

En diciembre, el Índice de Precios al Consumidor en la ciudad de Ayacucho aumentó en 0,26 por ciento, respecto al mes anterior; acumulando una inflación

anual de 2,70 por ciento, ligeramente superior a lo registrado en la ciudad de Lima (2,65 por ciento).

**GRÁFICO N° 14**  
**CIUDAD DE AYACUCHO: INFLACIÓN ANUALIZADA DE LOS ÚLTIMOS DOCE MESES**  
**(Variación Porcentual)**

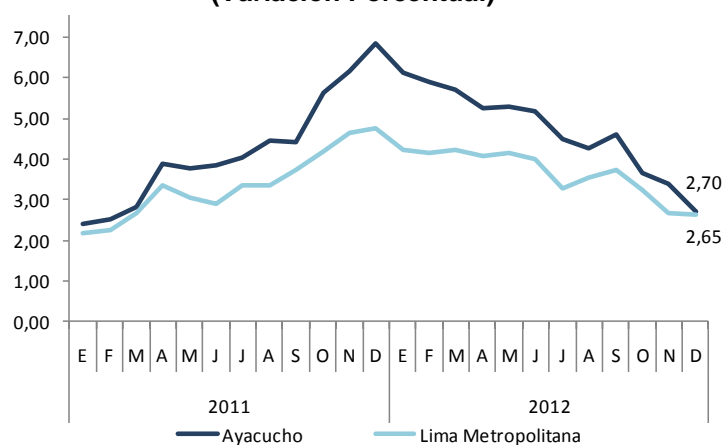

Fuente: Instituto Nacional de Estadística e Informática  
 Elaboración: BCRP, Sucursal Huancayo.

**CUADRO N° 11**  
**CIUDAD DE AYACUCHO: INFLACIÓN POR GRANDES GRUPOS DE CONSUMO**  
**DICIEMBRE 2012**

	Ponderación 1/	Variación Porcentual		
		Mensual	Acumulada 2/	Anualizada 3/
<b>Índice General</b>	<b>100,0</b>	<b>0,26</b>	<b>2,70</b>	<b>2,70</b>
1. Alimentos y Bebidas	47,3	0,07	3,65	3,65
2. Vestido y Calzado	6,6	0,07	2,33	2,33
3. Alquiler de Vivienda, Combustibles y Electricidad	7,8	-0,04	1,25	1,25
4. Muebles, Enseres y Mant. Viv.	5,1	0,10	2,44	2,44
5. Cuidado de la Salud y Servicios Médicos	3,0	0,02	1,96	1,96
6. Transportes y Comunicaciones	11,5	1,68	0,00	0,00
7. Esparc, Divers, Serv. Cult. y Ens.	12,5	0,00	2,25	2,25
8. Otros Bienes y Servicios	6,3	0,38	3,93	3,93

1/ Año Base 2009=100.

2/ A diciembre de 2012.

3/ Últimos 12 meses.

Fuente: Instituto Nacional de Estadística e Informática

La inflación mensual se sustentó en el aumento de precios de los grupos de Alimentos y Bebidas (0,07 por ciento) y, Transportes y Comunicaciones (1,68 por ciento). En cuanto a los productos con mayor contribución positiva a la inflación, destacó: pollo eviscerado (10,7 por ciento), primordialmente por el mayor consumo de esta carne en Fiestas Navideñas y de Año

Nuevo; pasaje en taxi (7,6 por ciento), debido a un ajuste de los transportistas por encontrarse sin variación los pasajes durante varios años; olluco (37,9 por ciento), por la casi nula producción al no encontrarse en temporada de cosechas; y manzana delicia (7,6 por ciento) por los escasos envíos de Lima provincias.

### III. SECTOR EXTERNO

#### 3.1 Exportaciones

Las exportaciones en diciembre totalizaron US\$ 20,1 millones, menor en 47,6 por ciento, ante la disminución de los productos tradicionales (-48,2 por ciento), principalmente mineros (-48,4 por ciento), con menores ventas de plomo, debido a las nulas compras de China. Respecto a los productos no tradicionales, se observó una contracción de 19,5 por ciento, explicado por la disminución de las ventas de agropecuarios (-15,7 por ciento), con menores envíos de cacao a Italia, Alemania y Países Bajos. Al cierre del 2012, las ventas al exterior acumularon US\$ 189,4 millones, sustentado en las ventas de productos tradicionales, como oro y zinc con exportaciones a Suiza e India,

respectivamente. En cuanto a los no tradicionales, la disminución de 14,7 por ciento, se explicó por la contracción de las exportaciones agropecuarias (-19,5 por ciento), en que incidió la caída de cacao. Al respecto, el precio promedio de exportación disminuyó en 16,6 por ciento, cotizándose en US\$ 3 116 la tonelada, el efecto también fue por volumen al disminuir en 19,8 por ciento (se exportó 4 201 toneladas). De otro lado, resaltó las exportaciones de palta a Europa (Países Bajos e Inglaterra), pasándose en exportar de US\$ 42 mil dólares el 2011 a US\$ 1,6 millones al cierre del 2012.

**CUADRO N° 12**  
**EXPORTACIONES POR GRUPO DE PRODUCTOS 1/**  
(Valor FOB en miles de US\$)

	DICIEMBRE			ENERO – DICIEMBRE		
	2011	2012	Var. %	2011	2012	Var. %
<b>PRODUCTOS TRADICIONALES</b>	<b>37 464</b>	<b>19 401</b>	<b>-48,2</b>	<b>139 266</b>	<b>170 406</b>	<b>22,4</b>
Agrícolas	0	75	-	5 292	5 017	-5,2
Mineros	37 464	19 326	-48,4	133 974	165 388	23,4
<b>PRODUCTOS NO TRADICIONALES</b>	<b>812</b>	<b>654</b>	<b>-19,5</b>	<b>22 233</b>	<b>18 972</b>	<b>-14,7</b>
Agropecuarios	751	632	-15,7	21 768	17 517	-19,5
Textiles	3	10	186,4	307	1 055	244,0
Químicos	3	0	-100,0	12	89	646,7
Otros No Tradicionales	55	12	-78,5	146	312	113,3
<b>TOTAL</b>	<b>38 276</b>	<b>20 055</b>	<b>-47,6</b>	<b>161 499</b>	<b>189 378</b>	<b>17,3</b>

1/ Información preliminar

Fuente: SUNAT.

Elaboración: BCRP, Sucursal Huancayo.

En el 2012, los productos tradicionales tuvieron una participación del 90 por ciento, 4 puntos porcentuales más que en similar lapso del 2011. Entre los principales países de destino resaltaron Suiza, China y República de Corea que concentraron el 78

por ciento del total exportado, destacando productos mineros como oro, zinc y plomo, los mismos que sobresalieron entre los principales productos de exportación con una participación de 55, 16 y 14 por ciento, respectivamente.

**CUADRO N° 13**  
**PRINCIPALES PAÍSES DE DESTINO Y PRINCIPAL PRODUCTO EXPORTADO**  
Enero - Diciembre 2012

PAÍS	MILES DE US\$	PRODUCTO
Suiza	105 349	Oro y zinc.
China	31 094	Cobre, plomo, zinc, tara y curtientes.
República de Corea	11 799	Plomo y zinc.
India	11 529	Tara y zinc.
Bélgica	10 737	Zinc, cacao, café y tara.
Otros países	18 871	Cacao, café, palta, fibra de vicuña y quinua.
<b>TOTAL</b>	<b>189 378</b>	

Fuente: SUNAT.

Elaboración: BCRP, Sucursal Huancayo.

**GRÁFICO N° 15**  
**ESTRUCTURA DE EXPORTACIONES POR GRUPO DE PRODUCTOS**  
**ENERO - DICIEMBRE**

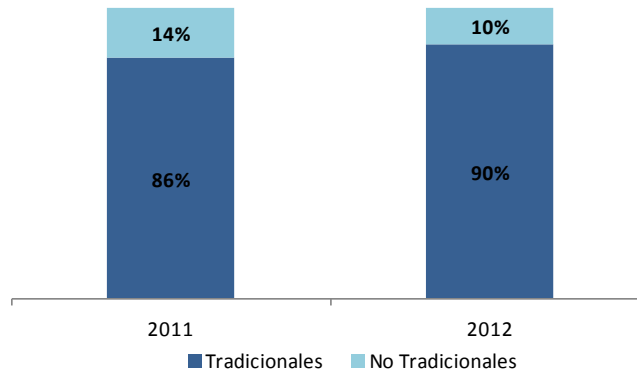

Elaboración: BCRP, Sucursal Huancayo.

**GRÁFICO N° 16**  
**EXPORTACIONES POR PRODUCTO**  
**Enero - Diciembre 2012**

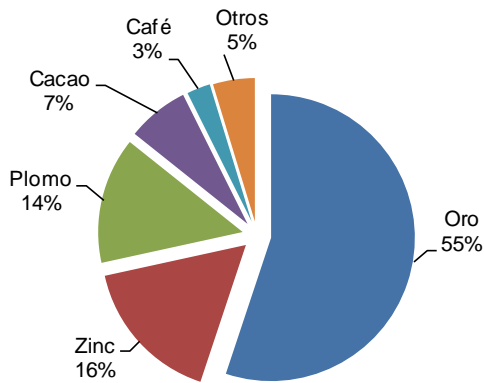

**GRÁFICO N° 17**  
**EXPORTACIONES POR PAÍS DESTINO**  
**Enero - Diciembre 2012**

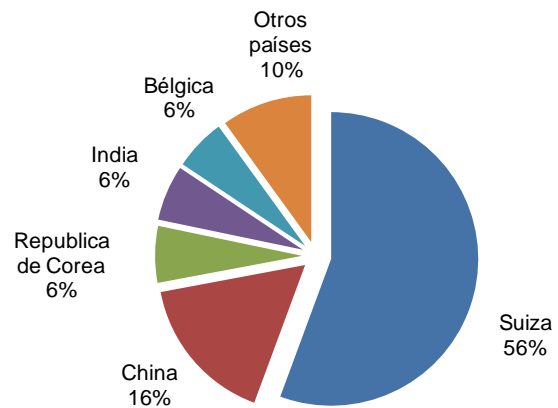

Fuente: SUNAT.  
Elaboración: BCRP, Sucursal Huancayo.

## IV. FINANZAS PÚBLICAS

### 4.1 Ingresos Recaudados en Ayacucho

Los ingresos captados por la SUNAT totalizaron S/. 7,2 millones, aumentando en 61,9 por ciento con relación a diciembre del año pasado, por mayores recaudaciones del Impuesto a la Renta (32,2 por ciento), IGV (43,8 por ciento) y Otros Ingresos Tributarios (83,8 por ciento).

Entre enero y diciembre, los ingresos aumentaron en 48,0 por ciento, sustentado en el Impuesto a la Renta (26,7 por ciento), así como del IGV (50,6 por ciento), debiéndose mencionar que lo recaudado por ambos tributos comprendió el 74 por ciento del total.

**CUADRO N° 14**  
**SUNAT: INGRESOS RECAUDADOS EN AYACUCHO**  
(Miles de nuevos soles)

CONCEPTO	DICIEMBRE			ENERO - DICIEMBRE		
	2011	2012	Var. % 1/	2011	2012	Var. % 1/
<b>I. INGRESOS TRIBUTARIOS</b>	<b>3 775</b>	<b>5 488</b>	<b>41,6</b>	<b>39 067</b>	<b>55 237</b>	<b>36,4</b>
<b>1. Impuesto a la Renta</b>	<b>2 071</b>	<b>2 809</b>	<b>32,2</b>	<b>22 410</b>	<b>29 425</b>	<b>26,7</b>
Personas Naturales	593	734	20,7	6 814	8 790	24,4
Personas Jurídicas	1 351	2 043	47,3	14 283	18 781	26,9
Regularización	127	32	- 75,6	1 313	1 854	36,2
<b>2. Impuesto a la Importación</b>	<b>0</b>	<b>0</b>	<b>-</b>	<b>0</b>	<b>0</b>	<b>-</b>
<b>3. Impuesto General a las Ventas (IGV)</b>	<b>1 303</b>	<b>1 923</b>	<b>43,8</b>	<b>11 550</b>	<b>18 027</b>	<b>50,6</b>
Operaciones Internas	1 303	1 923	43,8	11 550	18 027	50,6
Operaciones Externas	0	0	-	0	0	-
<b>4. Impuesto Selectivo al Consumo (ISC)</b>	<b>2</b>	<b>2</b>	<b>6,1</b>	<b>18</b>	<b>22</b>	<b>18,0</b>
<b>5. Otros Ingresos Tributarios</b>	<b>400</b>	<b>755</b>	<b>83,8</b>	<b>5 089</b>	<b>7 763</b>	<b>47,2</b>
<b>6. Devoluciones</b>	<b>0</b>	<b>0</b>	<b>-</b>	<b>- 1</b>	<b>0</b>	<b>-</b>
<b>II. INGRESOS NO TRIBUTARIOS</b>	<b>549</b>	<b>1 699</b>	<b>201,3</b>	<b>2 655</b>	<b>8 764</b>	<b>218,4</b>
<b>TOTAL</b>	<b>4 325</b>	<b>7 188</b>	<b>61,9</b>	<b>41 723</b>	<b>64 001</b>	<b>48,0</b>

1/ Variación en términos reales

Fuente: SUNAT.

Elaboración: BCRP, Sucursal Huancayo.

**GRÁFICO N° 18**  
**AYACUCHO: INGRESOS RECAUDADOS**  
(Miles de nuevos soles)

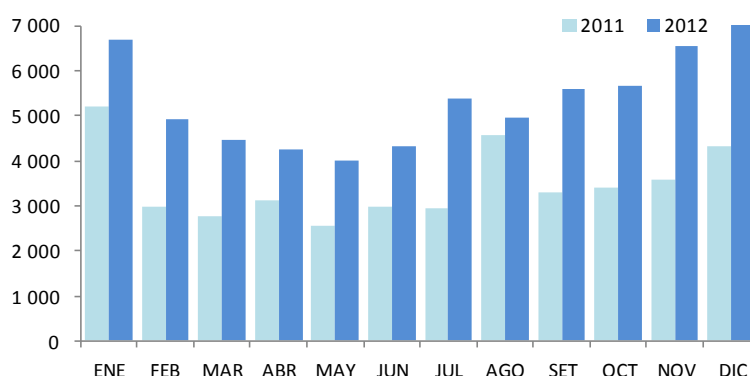

Elaboración: BCRP, Sucursal Huancayo.

## 4.2 Gastos del Sector Público

El gasto público mensual sumó S/. 605,5 millones, mayor en 1,2 por ciento en términos reales, por mayores ejecuciones por parte del Gobierno Central y Regional.

Al cierre del 2012, la ejecución pública ascendió a S/. 2 853,2 millones, superior en 20,4 por ciento al año pasado. Destacó el avance registrado en los tres niveles de gobierno.



**CUADRO N° 15**  
**GASTO PÚBLICO DEVENGADO POR NIVELES DE GOBIERNO 1/**  
**(Miles de nuevos soles)**

	DICIEMBRE			ENERO – DICIEMBRE		
	2011	2012	Var. % 2/	2011	2012	Var. % 2/
Gobierno Central	265 479	285 447	4,7	1 184 351	1 374 738	12,0
Gobierno Regional de Ayacucho	149 169	161 465	5,4	644 850	860 274	28,7
Gobiernos Locales	168 520	158 600	-8,3	457 450	618 173	30,4
<b>TOTAL</b>	<b>583 168</b>	<b>605 512</b>	<b>1,2</b>	<b>2 286 651</b>	<b>2 853 185</b>	<b>20,4</b>

1/ Gasto devengado: Nivel de gasto que se asocia a la verificación del cumplimiento de las obligaciones, esto es la entrega del bien o prestación del servicio.

2/ Variación en términos reales.

Fuente: Ministerio de Economía y Finanzas – SIAF

Elaboración: BCRP, Sucursal Huancayo.

Del total de gastos devengados en el año, el 48 por ciento fue ejecutado por el Gobierno Central, seguido por el Gobierno Regional (30 por ciento) y el resto (22 por ciento) por las municipalidades. Según su composición, el 51 por ciento se destinó a Gastos Corrientes, que creció en 38,6 por ciento por

mayores gastos en los tres niveles de gobierno. Asimismo, los Gastos de Capital que representaron el 49 por ciento, aumentaron en 5,6 por ciento, y se explicaron por las mayores inversiones del Gobierno Regional y los municipios.

**CUADRO N° 16**  
**GASTO PÚBLICO DEVENGADO POR TIPO Y NIVELES DE GOBIERNO 1/**  
**(Miles de nuevos soles)**

	DICIEMBRE			ENERO – DICIEMBRE		
	2011	2012	Var. % 2/	2011	2012	Var. % 2/
<b>GASTOS CORRIENTES</b>	<b>184 960</b>	<b>302 499</b>	<b>59,3</b>	<b>1 018 617</b>	<b>1 463 740</b>	<b>38,6</b>
Gobierno Central	74 265	172 844	126,7	402 066	718 070	72,3
Gobierno Regional de Ayacucho	83 479	99 126	15,7	490 245	576 921	13,5
Gobiernos Locales	27 215	30 529	9,3	126 306	168 749	28,9
<b>GASTOS DE CAPITAL</b>	<b>397 720</b>	<b>302 274</b>	<b>-26,0</b>	<b>1 267 119</b>	<b>1 386 411</b>	<b>5,6</b>
Gobierno Central	191 214	112 603	-42,6	782 285	656 668	-19,0
Gobierno Regional de Ayacucho	65 691	62 339	-7,6	154 605	283 353	76,8
Gobiernos Locales	140 816	127 331	-11,9	330 229	446 391	30,4
<b>SERVICIO DE LA DEUDA</b>	<b>489</b>	<b>740</b>	<b>47,5</b>	<b>915</b>	<b>3 034</b>	<b>219,9</b>
Gobiernos Locales	489	740	47,5	915	3 034	219,9
<b>TOTAL</b>	<b>583 168</b>	<b>605 512</b>	<b>1,2</b>	<b>2 286 651</b>	<b>2 853 185</b>	<b>20,4</b>

1/ Gasto devengado: Nivel de gasto que se asocia a la verificación del cumplimiento de las obligaciones, esto es la entrega del bien o prestación del servicio.

2/ Variación en términos reales.

Fuente: Ministerio de Economía y Finanzas – SIAF

Elaboración: BCRP, Sucursal Huancayo.

**GRÁFICO N° 19**  
**EVOLUCIÓN DEL GASTO PÚBLICO**  
**(Millones de nuevos soles)**

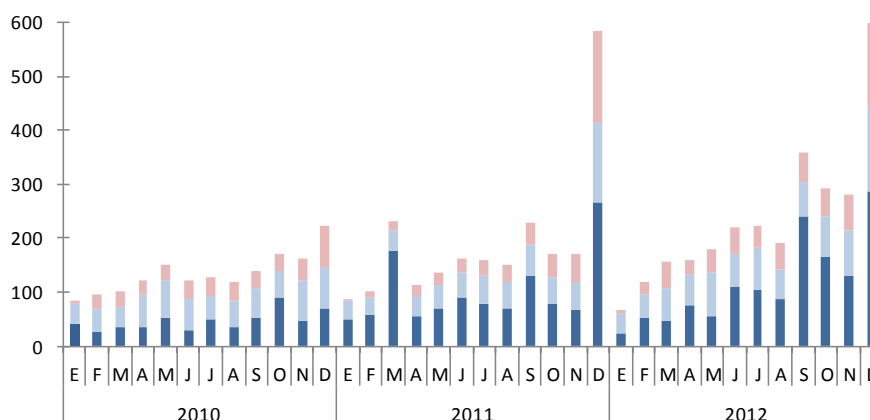

Elaboración: BCRP, Sucursal Huancayo.

**GRÁFICO N° 20**  
**PARTICIPACIÓN DEL GASTO**  
**(Enero – Diciembre 2012)**

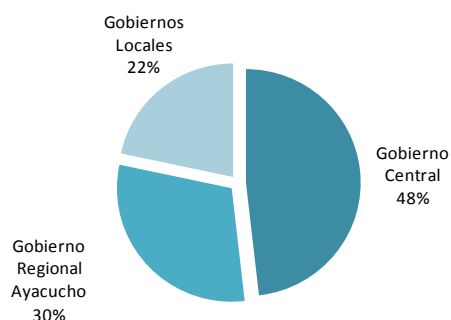

Elaboración: BCRP, Sucursal Huancayo.

**GRÁFICO N° 21**  
**COMPOSICIÓN DEL GASTO PÚBLICO**  
**(Enero – Diciembre 2012)**

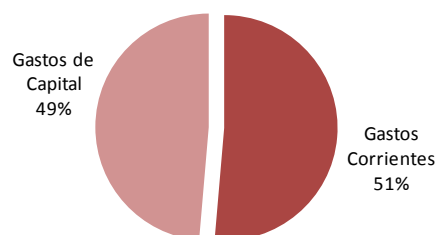

En diciembre, a nivel de Genérica de Gasto, los mayores egresos corrientes (59,3 por ciento), se sustentaron en los pagos por Personal y Obligaciones Sociales así como por compras de Bienes y Servicios; mientras que la contracción de los Gastos de Capital (-26,0 por ciento), se debió a la menor inversión pública.

En el acumulado anual, los mayores Gastos Corrientes (38,6 por ciento) se explicaron por los mismos conceptos antes mencionados, además de Donaciones y Transferencias; en tanto que el incremento de los Gastos de Capital (5,6 por ciento), obedeció a mayores inversiones públicas como a donaciones y transferencias.

**CUADRO N° 17**  
**GASTO PÚBLICO DEVENGADO TOTAL POR GENÉRICA 1/**  
**(Miles de nuevos soles)**

	DICIEMBRE			ENERO – DICIEMBRE		
	2011	2012	Var. % 2/	2011	2012	Var. % 2/
<b>GASTOS CORRIENTES</b>	<b>184 960</b>	<b>302 499</b>	<b>59,3</b>	<b>1 018 617</b>	<b>1 463 740</b>	<b>38,6</b>
Personal y Obligaciones Sociales	57 225	77 617	32,1	486 872	552 675	9,5
Pensiones y Otras Prest. Sociales	15 741	13 354	-17,4	112 488	101 083	-13,3
Bienes y Servicios	69 270	183 728	158,4	296 089	668 417	117,8
Donaciones y Transferencias	6 069	6 202	-0,4	30 354	37 835	20,2
Otros Gastos	36 654	21 598	-42,6	92 812	103 732	7,8
<b>GASTOS DE CAPITAL</b>	<b>397 720</b>	<b>302 274</b>	<b>-26,0</b>	<b>1 267 119</b>	<b>1 386 411</b>	<b>5,6</b>
Adquisición de Activos No Financieros	388 025	290 922	-27,0	1 217 143	1 265 168	0,3
Adquisición de Activos Financieros	0	0	-	0	0	-
Donaciones y Transferencias	3 832	10 444	165,5	29 468	94 442	209,2
Otros Gastos	5 863	907	-84,9	20 508	26 801	26,1
<b>SERVICIO DE LA DEUDA</b>	<b>489</b>	<b>740</b>	<b>47,5</b>	<b>915</b>	<b>3 034</b>	<b>219,9</b>
Servicio de la Deuda Pública	489	740	47,5	915	3 034	219,9
<b>TOTAL</b>	<b>583 168</b>	<b>605 512</b>	<b>1,2</b>	<b>2 286 651</b>	<b>2 853 185</b>	<b>20,4</b>

1/ Gasto devengado: Nivel de gasto que se asocia a la verificación del cumplimiento de las obligaciones, esto es la entrega del bien o prestación del servicio.

2/ Variación en términos reales.

Fuente: Ministerio de Economía y Finanzas – SIAF.

Elaboración: BCRP, Sucursal Huancayo.

### 4.3 Inversiones del Sector Público

En diciembre, la Adquisición de Activos No Financieros (Inversiones) por el sector público totalizó S/. 290,9 millones, registrando una contracción de 27,0 por ciento, ante los menores gastos en Saneamiento (-48,2 por ciento), Transporte (-58,5 por ciento) y Agropecuario (-20,4 por ciento).

Entre enero y diciembre, la inversión pública observó un crecimiento real de 0,3 por

ciento, con una ejecución total de S/. 1 265,2 millones. El Gobierno Regional y los municipios registraron las mayores inversiones, con un crecimiento de 66,5 y 31,4 por ciento, respectivamente, atenuado parcialmente por la contracción de las del Gobierno Central (-25,2 por ciento), en que fue determinante la menor ejecución en Orden Público y Seguridad (-80,8 por ciento).

**GRÁFICO N° 22**  
**PARTICIPACIÓN DE LAS INVERSIONES**  
**(Enero – Diciembre 2012)**

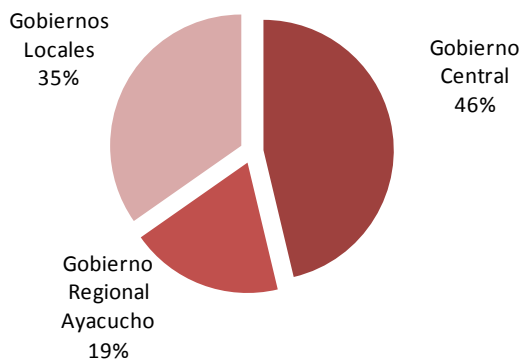

**GRÁFICO N° 23**  
**EVOLUCIÓN DE LA INVERSIÓN PÚBLICA TOTAL**  
**(Millones de nuevos soles)**

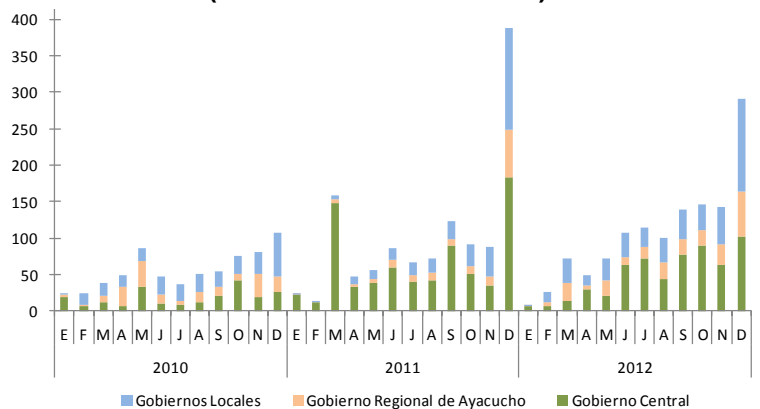

Elaboración: BCRP, Sucursal Huancayo.

**CUADRO N° 18**  
**INVERSIONES DEL SECTOR PÚBLICO TOTAL POR FUNCIONES 1/**  
**(Miles de nuevos soles)**

	PIM 2012	DICIEMBRE			ENERO – DICIEMBRE		
	2/	2011	2012	Var. % 3/	2011	2012	Var. % 3/
03: Planeamiento y Contingencia	103 317	20 320	32 849	57,5	44 526	81 575	76,7
05: Orden Público y Seguridad	53 635	4 748	28 804	490,9	218 153	43 327	-80,8
06: Justicia	1 913	648	387	-41,8	1 519	1 799	14,2
07: Trabajo	503	29	0	-100,0	48	23	-53,4
08: Comercio	8 102	1 060	1 537	41,2	2 346	3 759	54,6
09: Turismo	11 954	1 882	1 570	-18,7	6 472	8 199	22,2
10: Agropecuaria	229 707	45 035	36 814	-20,4	124 220	153 502	19,2
11: Pesca	659	368	105	-72,1	928	555	-42,2
12: Energía	18 517	3 036	2 859	-8,3	18 076	16 753	-10,6
13: Minería	270	22	9	-59,6	22	9	-60,0
14: Industria	948	175	137	-23,5	256	544	104,7
15: Transporte	714 839	227 977	97 092	-58,5	575 254	638 757	7,1
16: Comunicaciones	2 484	259	634	139,0	2 241	1 638	-29,5
17: Medio Ambiente	22 837	5 271	2 924	-46,0	19 011	16 219	-17,7
18: Saneamiento	114 162	30 648	16 284	-48,2	69 692	77 604	7,4
19: Vivienda y Desarrollo Urbano	17 681	1 790	3 248	76,8	5 146	14 256	167,3
20: Salud	87 219	16 338	21 719	29,5	49 040	52 854	4,0
21: Cultura y Deporte	14 313	2 890	2 438	-17,8	6 284	9 704	49,0
22: Educación	324 295	23 772	38 646	58,4	69 685	136 765	89,3
23: Protección Social	11 652	1 758	2 858	58,4	4 227	7 314	66,9
24: Previsión Social	1	0	8	-	0	12	-
25: Deuda Pública	0	0	0	-	0	0	-
<b>TOTAL</b>	<b>1 739 009</b>	<b>388 025</b>	<b>290 922</b>	<b>-27,0</b>	<b>1 217 143</b>	<b>1 265 168</b>	<b>0,3</b>
Gobierno Central	629 861	183 501	101 484	-46,1	755 366	585 389	-25,2
Gobierno Regional de Ayacucho	339 366	65 691	62 429	-7,4	139 332	240 521	66,5
Gobierno Local	769 793	138 833	127 009	-10,9	322 445	439 258	31,4

1/ Gasto devengado: Nivel de gasto que se asocia a la verificación del cumplimiento de las obligaciones, esto es la entrega del bien o prestación del servicio.

2/ Presupuesto Institucional Modificado.

3/ Variación en términos reales.

Fuente: Ministerio de Economía y Finanzas – SIAF

Elaboración: BCRP, Sucursal Huancayo.

## V. MONEDA Y CRÉDITO

El Sistema Financiero (a excepción del Banco de la Nación y Agrobanco) observó un desempeño positivo. En el transcurso del año se instalaron 5 agencias (principalmente de empresas financieras y cajas rurales) sumando en total 39 agencias de atención al público. Con relación a los depósitos y créditos, se incrementaron en 17,7 y 10,7 por ciento, respectivamente.

### 5.1 Depósitos del Sistema Financiero

Al cierre del año, los depósitos en el Sistema Financiero totalizaron S/. 329,1 millones, saldo superior en 17,7 por ciento, respecto a diciembre de 2011, explicado por los mayores depósitos en moneda nacional (24,5 por ciento), contrarrestando los menores

Respecto a la morosidad, se registró un aumento de 0,8 puntos porcentuales, situándose el ratio en 5,9 por ciento, siendo las Cajas Municipales, las instituciones con la mayor cartera pesada (6,4 puntos porcentuales).

saldos en moneda extranjera (-8,8 por ciento). La expansión de las captaciones estuvo principalmente determinada por los mayores depósitos en las Empresas Bancarias (25,3 por ciento).

**CUADRO N° 19**  
**DEPÓSITOS DEL SISTEMA FINANCIERO 1/**  
**(Miles de nuevos soles)**

	DICIEMBRE		
	2011	2012	Var. % 2/
<b>Empresas Bancarias</b>	<b>172 076</b>	<b>221 333</b>	<b>25,3</b>
<b>Instituciones de Microfinanzas</b>	<b>100 338</b>	<b>107 741</b>	<b>4,6</b>
Cajas Municipales	67 853	74 134	6,4
Cajas Rurales	30 735	31 687	0,4
Empresas Financieras	1 749	1 920	6,9
<b>TOTAL</b>	<b>272 414</b>	<b>329 074</b>	<b>17,7</b>
<b>En M/N</b>	<b>216 372</b>	<b>276 600</b>	<b>24,5</b>
<b>En M/E</b>	<b>56 043</b>	<b>52 474</b>	<b>-8,8</b>

1/ Incluye a las empresas bancarias y de microfinanzas a excepción del Banco de la Nación y Agrobanco.

2/ Variación en términos reales

Fuente: SBS.

Elaboración: BCRP, Sucursal Huancayo.

**CUADRO N° 20**  
**EVOLUCIÓN SEGÚN TIPO DE DEPÓSITOS**  
**(Miles de nuevos soles) 1/**

	DICIEMBRE		
	2011	2012	Var. % 2/
Vista	53 199	62 169	13,8
Ahorro	130 930	173 102	28,8
Plazo	88 285	93 803	3,5
<b>TOTAL</b>	<b>272 414</b>	<b>329 074</b>	<b>17,7</b>

1/ Incluye a las empresas bancarias y de microfinanzas a excepción del Banco de la Nación y Agrobanco.

2/ Variación en términos reales.

Fuente: SBS.

Elaboración: BCRP, Sucursal Huancayo.

**GRÁFICO N° 24**  
**DEPÓSITOS DE LAS EMPRESAS BANCARIAS Y DE MICROFINANZAS**  
**(En variaciones porcentuales reales 1/)**

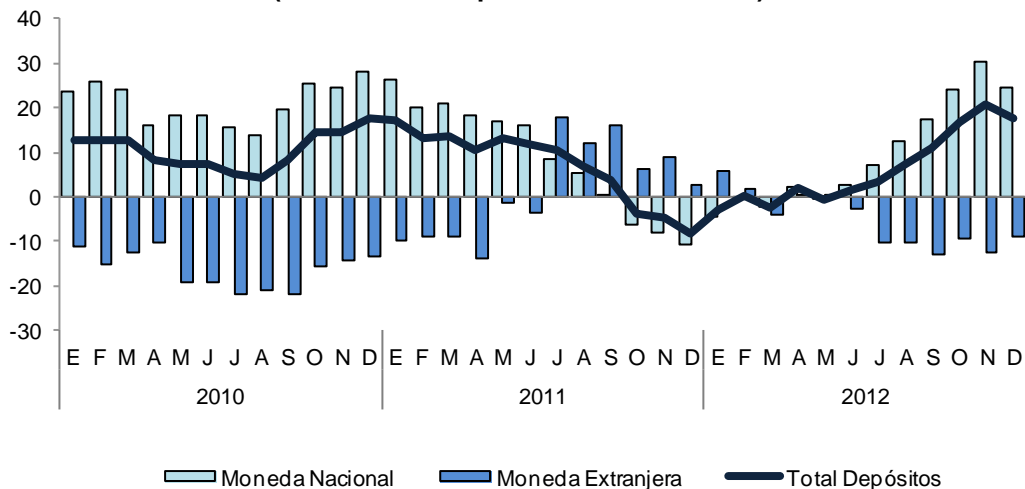

1/ Respecto a similar mes del año anterior.

Elaboración: BCRP, Sucursal Huancayo

Según modalidades de captación, los depósitos vista, de ahorro y a plazo crecieron en 13,8; 28,8 y 3,5 por ciento, respectivamente. En el primer caso, debido a los desembolsos por parte del Gobierno Regional y municipalidades a las empresas encargadas de ejecutar obras públicas, mientras que en los otros casos, el crecimiento obedece a que los trabajadores del sector minero todavía mantienen en sus

cuentas los pagos recibidos en el primer trimestre del año por concepto de distribución de utilidades.

En cuanto a participación, el Banco de Crédito, Interbank y la Caja Municipal de Ica concentraron el 66,6 por ciento del total de los depósitos.

**CUADRO N° 21**  
**PARTICIPACIÓN EN LOS DEPÓSITOS**  
**(En porcentaje)**

ENTIDAD	DICIEMBRE		
	Miles de S/.	Mes	Acumulado
Banco de Crédito	118 255	35,9	35,9
Interbank	54 899	16,7	52,6
CMAC Ica	46 172	14,0	66,6
Banco Continental	43 755	13,3	79,9
CRAC Señor de Luren	31 216	9,5	89,4
CMAC Huancayo	18 044	5,5	94,9
CMAC Arequipa	8 252	2,5	97,4
Mibanco	4 413	1,3	98,8
Financiera Crediscotia	1 860	0,6	99,3
CMAC Piura	1 667	0,5	99,8
CRAC Nuestra Gente	471	0,1	100,0
Financiera Edyficar	59	0,0	100,0
Banco Financiero	11	0,0	100,0
<b>TOTAL</b>	<b>329 074</b>	<b>100,0</b>	

Fuente: SBS.

Elaboración: BCRP, Sucursal Huancayo.

## 5.2 Crédito del Sistema Financiero

El crédito al sector privado registró un saldo de S/. 664,3 millones, mayor en S/. 79,5 millones a lo observado en diciembre del año anterior, equivalente a un incremento de 10,7 por ciento, sustentado en los préstamos otorgados a pequeñas y micro empresas del sector comercio y servicios, por campaña navideña, así como por el mayor endeudamiento por créditos de consumo, otorgados vía convenios a empleados del sector público y privado.

Según tipos de créditos, destacó la orientación hacia las pequeñas y microempresas (52,2 por ciento del total), siguiendo en orden de importancia los créditos de consumo (27,2 por ciento) y los comerciales (15,4 por ciento). Los créditos de consumo fueron otorgados vía convenio a empleados de instituciones públicas y

privadas, destacando el sector educación y salud; mientras que en la categoría comercial (15,4 por ciento), resaltaron los préstamos a empresas proveedoras de materiales de construcción; también a grifos, para abastecimiento de combustible, y a empresas orientadas al rubro de consumo masivo (abarrotes). Respecto a los créditos hipotecarios, cuya participación fue de 5,2 por ciento, se registró el mayor crecimiento (23,3 por ciento), siendo financiado este rubro por las Empresas Bancarias (60 por ciento del total) mientras que el resto, principalmente, por las Cajas Municipales.

Por tipo de moneda, los créditos en soles crecieron en 13,1 por ciento, mientras que en dólares se contrajo en 6,7 por ciento.

La dolarización de la cartera de créditos se situó en 10,5 por ciento, menor en 2,0 puntos porcentuales respecto de similar mes del año anterior. Las Empresas Bancarias tuvieron una mayor participación en el mercado

crediticio con 52,7 por ciento. Cabe mencionar que, el Banco de Crédito, la Caja Municipal de Ica y el Interbank concentraron el 49,3 por ciento de la cartera de colocaciones.

**CUADRO N° 22  
CRÉDITOS DEL SISTEMA FINANCIERO  
(Miles de nuevos soles) 1/**

	DICIEMBRE		
	2011	2012	Var. % 2/
<b>Empresas Bancarias</b>	<b>308 951</b>	<b>350 417</b>	<b>10,5</b>
<b>Instituciones de Microfinanzas</b>	<b>275 885</b>	<b>313 926</b>	<b>10,9</b>
Cajas Municipales	138 172	169 206	19,3
Cajas Rurales	46 419	47 576	-0,2
Edpymes	13 234	513	-96,2
Empresas Financieras	78 059	96 632	20,6
<b>TOTAL</b>	<b>584 836</b>	<b>664 342</b>	<b>10,7</b>
<b>En M/N</b>	<b>511 671</b>	<b>594 256</b>	<b>13,1</b>
<b>En M/E</b>	<b>73 165</b>	<b>70 087</b>	<b>-6,7</b>

1/ Incluye a las empresas bancarias y de microfinanzas a excepción del Banco de la Nación y Agrobanco.

2/ Variación en términos reales

Fuente: SBS.

Elaboración: BCRP, Sucursal Huancayo.

**CUADRO N° 23  
PARTICIPACIÓN EN LOS CRÉDITOS  
(En porcentaje)**

ENTIDAD	DICIEMBRE		
	Miles de S/.	Mes	Acumulado
Banco de Crédito	170 630	25,7	25,7
CMAC Ica	83 644	12,6	38,3
Interbank	73 224	11,0	49,3
CMAC Huancayo	55 158	8,3	57,6
Mibanco	53 138	8,0	65,6
Banco Continental	53 035	8,0	73,6
Financiera Edyficar	47 660	7,2	80,8
Financiera Crediscotia	29 083	4,4	85,1
CRAC Libertadores de Ayacucho	24 245	3,6	88,8
CMAC Arequipa	22 277	3,4	92,1
Financiera Proempresa	16 923	2,5	94,7
CRAC Los Andes	14 054	2,1	96,8
CMAC Piura	8 127	1,2	98,0
CMAC Nuestra Gente	7 997	1,2	99,2
Financiera Efectiva	2 081	0,3	99,5
CRAC Señor de Luren	1 280	0,2	99,7
Financiera TFC	885	0,1	99,9
Edpyme Marcimex	513	0,1	99,9
Banco Financiero	389	0,1	100,0
<b>TOTAL</b>	<b>664 342</b>	<b>100,0</b>	

Fuente: SBS.

Elaboración: BCRP, Sucursal Huancayo.

**GRÁFICO N° 25**  
**COLOCACIONES DE LAS EMPRESAS BANCARIAS Y DE MICROFINANZAS**  
(En variaciones porcentuales reales 1/)

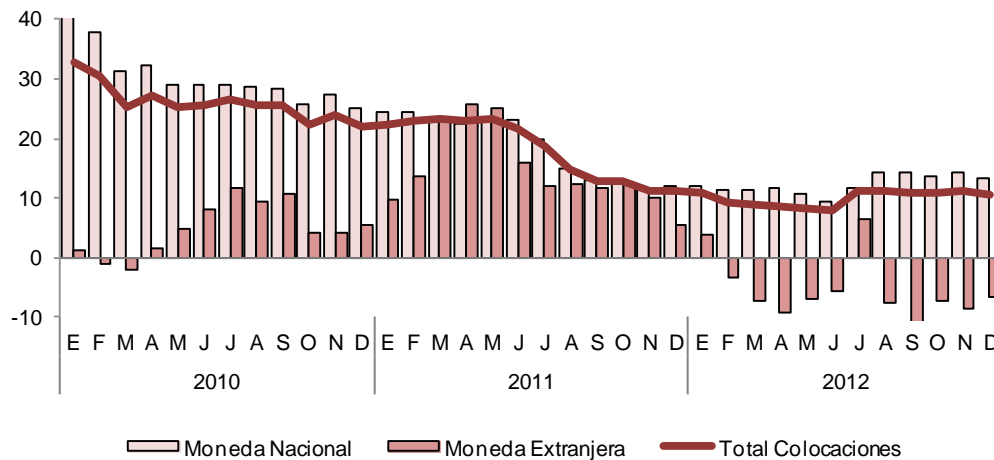

1/ Respecto a similar mes del año anterior.  
Elaboración: BCRP, Sucursal Huancayo

**CUADRO N° 24**  
**COLOCACIONES POR TIPO DE CRÉDITO 1/**

TIPO DE CRÉDITO	Var. %	Part. %
	Dic. 12/ Dic. 11	Diciembre 12
Comercial	7,1	15,4
Consumo	9,1	27,2
Hipotecario	23,3	5,2
MES	13,6	52,2
<b>TOTAL</b>	<b>10,7</b>	<b>100,0</b>

1/ Variación en términos reales  
Fuente: SBS.  
Elaboración: BCRP, Sucursal Huancayo.

### 5.3 Morosidad del Sistema Financiero

El ratio de cartera pesada fue de 5,9 por ciento, superior en 0,8 puntos porcentuales respecto de diciembre del año anterior.

Cabe indicar que, el ratio más alto de morosidad lo registraron las Cajas Municipales con un 6,4 por ciento.

**CUADRO N° 25**  
**MOROSIDAD DEL SISTEMA FINANCIERO**  
(En porcentaje de las colocaciones brutas) 1/

	DICIEMBRE		
	2011	2012	Var.
Empresas Bancarias	4,8	6,3	1,5
Empresas Financieras	6,1	5,2	-0,9
Cajas Municipales	7,2	6,4	-0,8
Cajas Rurales	3,3	5,9	2,6
Edpymes	6,4	-	-
Agrobanco	10,3	n.d.	-
<b>Total</b>	<b>5,1</b>	<b>5,9</b>	<b>0,8</b>

1/ Diciembre 2012 preliminar.  
Fuente: SBS e instituciones del sistema financiero.  
Elaboración: BCRP, Sucursal Huancayo.



**GRÁFICO N° 26**  
**MOROSIDAD DEL SISTEMA FINANCIERO**  
(En porcentaje de las colocaciones brutas 1/)

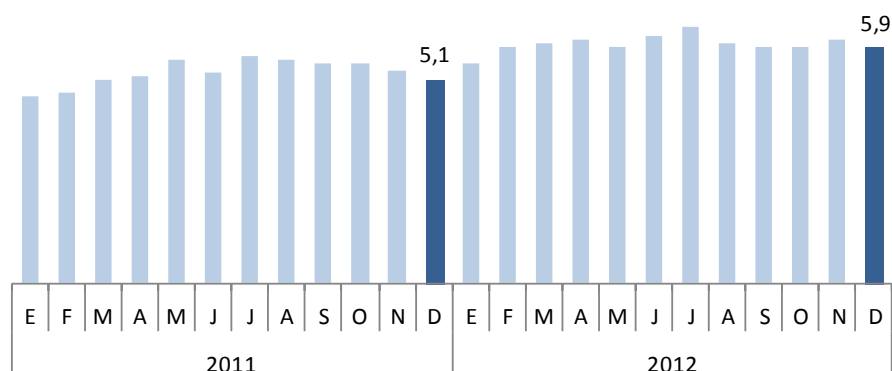

1/ Diciembre 2012 preliminar.

Fuente: SBS.

Elaboración: BCRP, Sucursal Huancayo

#### 5.4 Crédito a la Pequeña y Microempresa

El crédito otorgado a la pequeña y microempresa creció 13,6 por ciento, en términos reales, respecto a diciembre de 2011, siendo las microfinancieras las que

registraron una mayor atención a este sector con una participación de 60,6 por ciento del total, sobresaliendo las Cajas Municipales y las Empresas Financieras.

**CUADRO N° 26**  
**CRÉDITO A LA PEQUEÑA Y MICROEMPRESA**  
(Miles de nuevos soles)

INSTITUCIONES	DICIEMBRE		
	2011	2012	Var. % 1/
<b>Empresas Bancarias</b>	<b>124 610</b>	<b>150 201</b>	<b>17,4</b>
<b>Instituciones de Microfinanzas</b>	<b>202 698</b>	<b>231 364</b>	<b>11,2</b>
Empresas Financieras	57 721	74 878	26,4
Cajas Municipales	99 197	121 079	18,9
Cajas Rurales	33 160	35 408	4,0
Edpymes	12 620	0	-100,0
<b>TOTAL</b>	<b>327 308</b>	<b>381 565</b>	<b>13,6</b>

1/ Variación en términos reales

Fuente: SBS.

Elaboración: BCRP, Sucursal Huancayo.

## **INFORMACIÓN ESTADÍSTICA MENSUAL**

ANEXO 1

**AYACUCHO: PRODUCCIÓN AGROPECUARIA**  
(En toneladas)

PRODUCTOS	2011		2012												
	ENE - DIC	DIC	ENE	FEB	MAR	ABR	MAY	JUN	JUL	AGO	SET	OCT	NOV	DIC	ENE - DIC
<b>TOTAL AGRÍCOLA</b>	<b>716 537</b>	<b>44 361</b>	<b>51 547</b>	<b>65 388</b>	<b>74 147</b>	<b>109 593</b>	<b>182 650</b>	<b>202 656</b>	<b>66 343</b>	<b>34 262</b>	<b>31 652</b>	<b>33 971</b>	<b>36 655</b>	<b>41 473</b>	<b>930 337</b>
Ajo	1 302	65	34	13	94	142	365	322	425	-	34	45	50	152	1 676
Alfalfa	321 547	29 733	29 961	30 756	29 268	27 638	25 434	22 551	20 264	18 418	20 137	22 048	24 017	26 454	296 946
Arroz cáscara	769	-	-	58	356	476	125	-	-	-	-	-	-	-	1 015
Arveja grano seco	2 089	-	-	-	3	64	945	1 843	593	13	8	5	1	-	3 475
Arveja grano verde	2 744	211	522	898	1 036	848	176	67	149	67	117	110	79	92	4 161
Cacao	6 180	73	48	82	175	556	1 470	1 804	1 171	376	186	135	115	68	6 186
Café	4 373	-	4	47	187	699	1 410	1 389	486	154	26	-	-	-	4 402
Cebada grano	7 394	181	4	2	-	21	1 786	5 382	3 521	1 387	393	57	82	207	12 842
Cebolla	2 486	79	254	459	539	525	997	389	134	22	102	36	58	-	3 515
Frijol grano seco	1 559	2	-	7	10	147	794	749	141	65	91	47	5	2	2 058
Haba grano seco	3 746	1	-	-	3	179	1 826	2 908	892	11	-	21	11	2	5 853
Haba grano verde	3 388	122	362	731	1 182	979	320	51	90	37	47	72	300	116	4 287
Maíz amarillo duro	2 064	11	6	440	755	655	184	113	27	50	67	12	-	-	2 309
Maíz amiláceo	10 412	-	-	-	-	256	5 121	9 141	2 550	6	-	-	9	10	17 093
Maíz choclo	6 947	259	1 081	1 750	2 527	2 674	721	60	273	147	6	14	235	480	9 968
Mashua	2 911	-	-	-	8	224	2 153	1 643	159	-	-	-	-	-	4 187
Melocotón	1 272	12	397	693	528	142	11	-	-	-	-	7	22	47	1 847
Naranja	3 759	43	64	163	315	487	790	810	521	310	163	82	51	36	3 792
Oca	3 983	-	-	-	20	514	2 852	2 127	261	-	-	12	-	-	5 786
Olluco	6 869	-	-	20	119	828	5 277	5 083	528	-	-	-	-	-	11 855
Palta	4 638	360	360	413	452	512	486	481	445	413	409	416	422	450	5 259
Papa	137 887	1 764	4 302	9 428	16 186	43 022	102 520	126 539	20 313	2 717	297	571	438	2 150	328 483
Papaya	2 201	191	186	182	187	171	177	177	179	181	173	194	178	184	2 169
Piña	3 151	256	213	139	85	53	40	43	74	127	348	809	981	189	3 101
Plátano	6 362	535	542	537	550	557	533	535	568	541	560	558	556	564	6 601
Quinua	1 444	-	-	-	-	124	1 326	2 065	623	45	-	-	-	2	4 185
Trigo	5 964	222	52	10	12	2	684	4 702	3 268	1 307	372	57	103	271	10 840
Tomate	1 353	100	152	168	122	66	104	76	93	139	289	150	63	104	1 526
Tuna	15 795	545	2 584	5 640	4 061	1 503	292	95	55	41	57	125	251	646	15 350
Yuca	6 930	625	565	496	480	462	474	421	439	420	429	566	443	458	5 653
Zapallo	620	11	-	9	147	156	169	62	42	16	53	17	16	-	687
<b>TOTAL PECUARIO</b>	<b>71 034</b>	<b>2 625</b>	<b>2 861</b>	<b>4 732</b>	<b>9 489</b>	<b>13 516</b>	<b>13 237</b>	<b>9 267</b>	<b>6 677</b>	<b>4 544</b>	<b>2 709</b>	<b>2 200</b>	<b>2 022</b>	<b>2 480</b>	<b>73 734</b>
<b>Carne 1/</b>	<b>19 593</b>	<b>1 637</b>	<b>1 194</b>	<b>1 465</b>	<b>1 866</b>	<b>2 392</b>	<b>2 170</b>	<b>2 030</b>	<b>2 069</b>	<b>1 809</b>	<b>1 536</b>	<b>1 462</b>	<b>1 302</b>	<b>1 589</b>	<b>20 884</b>
Carne de ovino	2 269	176	134	167	220	297	249	240	233	203	181	177	163	181	2 448
Carne de porcino	3 476	336	249	280	342	413	343	347	361	327	291	275	255	283	3 766
Carne de vacuno	11 628	927	690	867	1 131	1 464	1 357	1 236	1 245	1 067	893	844	732	937	12 464
Leche de vacuno	50 138	912	1 599	3 180	7 435	10 847	10 850	7 117	4 527	2 663	1 116	667	663	758	51 424

1/ Peso neto.

Fuente: MINAG.

Elaboración: BCRP, Sucursal Huancayo.

**ANEXO 2**

**AYACUCHO: SIEMBRAS DE PRINCIPALES CULTIVOS  
(En hectáreas)**

	2011 - 2012									2012 - 2013					AGO. - DIC.
	AGO. - DIC.	DIC	ENE	FEB	MAR	ABR	MAY	JUN	JUL	AGO	SET	OCT	NOV	DIC	
Ajo	261	72	8	4	7	7	9	18	9	0	26	45	97	70	238
Arroz cáscara	454	0	0	0	0	0	0	0	0	0	0	226	74	0	300
Arveja grano seco	4 262	1 601	173	11	8	2	1	0	6	11	90	569	2 182	1 761	4 613
Arveja grano verde	1 382	100	11	25	37	21	33	44	56	155	326	460	350	170	1 461
Cacao	0	0	0	0	0	0	0	0	0	0	0	0	0	0	0
Café	0	0	0	0	0	0	0	0	0	0	0	0	0	0	0
Cebada grano	10 731	6 643	2 744	457	69	3	170	95	23	0	0	156	3 998	7 343	11 497
Cebolla	304	72	36	2	9	5	2	8	2	40	63	76	73	63	315
Frijol grano seco	1 670	826	251	61	58	32	8	0	0	7	89	295	598	741	1 730
Haba grano seco	6 708	533	10	0	29	0	0	6	62	62	672	2 512	2 856	768	6 870
Haba grano verde	1 433	61	10	37	19	9	11	109	68	155	425	536	358	59	1 533
Maíz amarillo duro	1 054	54	26	28	10	0	0	0	2	24	236	438	240	86	1 024
Maíz amiláceo	19 512	2 272	26	0	20	0	0	0	5	81	1 852	7 424	8 553	2 130	20 040
Maíz choclo	1 910	96	7	56	2	0	3	33	75	189	571	636	450	126	1 972
Oca	1 412	42	0	0	0	0	3	0	0	13	307	568	381	86	1 355
Olluco	2 738	183	0	2	0	0	0	0	0	53	362	1 016	1 194	125	2 750
Palto	31	12	3	20	2	0	9	0	0	22	0	0	3	2	27
Papa	20 796	2 242	115	17	36	0	55	50	384	520	1 804	5 839	9 260	3 493	20 916
Quinua	4 106	825	198	0	0	0	0	4	2	0	184	767	2 884	1 633	5 468
Tomate	64	4	8	12	10	20	8	5	6	13	11	12	8	0	44
Trigo	7 458	4 433	2 290	400	104	0	165	148	14	25	2	124	2 706	5 274	8 131
Yuca	838	0	3	1	3	0	5	0	0	0	137	472	189	0	798
Zanahoria	183	35	10	2	0	2	4	2	7	23	35	52	40	31	181
Zapallo	53	11	0	2	2	2	0	0	0	0	3	17	16	7	43

Fuente: Dirección Regional de Agricultura de Ayacucho

Elaboración: BCRP, Sucursal Huancayo.

**ANEXO 3**

**AYACUCHO: PRODUCCIÓN DE ELECTRICIDAD  
(EN MEGAVATIOS HORA)**

	2011		2012												
	ENE - DIC	DIC	ENE	FEB	MAR	ABR	MAY	JUN	JUL	AGO	SET	OCT	NOV	DIC	ENE - DIC
ENERGÍA ELÉCTRICA	12 143	1 054	1 104	1 024	1 072	1 060	1 123	1 205	1 141	1 262	1 176	1 204	1 247	1 252	13 871

Fuente: Ministerio de Energía y Minas.

Elaboración: BCRP, Sucursal Huancayo.

**ANEXO 4**

**AYACUCHO: PRODUCCIÓN MINERA METÁLICA**

Producción Metálica Concentración	2011		2012												
	ENE - DIC.	DIC	ENE	FEB	MAR	ABR	MAY	JUN	JUL	AGO	SET	OCT	NOV	DIC	ENE - DIC.
Cobre (TMF)	421	49	57	49	33	49	52	32	30	47	20	30	27	39	465
Oro (KGF)	5 973	580	517	514	487	467	386	472	598	558	542	587	557	869	6 555
Plata (KGF)	289 744	25 595	24 092	20 341	20 152	20 950	20 217	21 058	22 292	20 538	21 984	20 522	21 686	25 001	258 833
Plomo (TMF)	4 146	619	672	553	518	629	602	437	605	654	774	813	730	681	7 669
Zinc (TMF)	22 073	3 063	3 186	2 960	3 042	3 159	3 386	2 180	3 426	3 532	3 452	3 474	3 414	3 459	38 670

Fuente: MINEM.

Elaboración: BCRP. Sucursal Huancayo.

**ANEXO 5**

**AYACUCHO: VENTAS DE CEMENTO  
TM**

	2011		2012												
	ENE-DIC	DIC	ENE	FEB	MAR	ABR	MAY	JUN	JUL	AGO	SET	OCT	NOV	DIC	ENE-DIC
Ventas de Cemento	122 698	14 231	12 869	12 480	10 929	10 612	12 523	12 767	16 066	17 222	17 056	21 505	21 757	18 647	184 434
<b>Total</b>	<b>122 698</b>	<b>14 231</b>	<b>12 869</b>	<b>12 480</b>	<b>10 929</b>	<b>10 612</b>	<b>12 523</b>	<b>12 767</b>	<b>16 066</b>	<b>17 222</b>	<b>17 056</b>	<b>21 505</b>	<b>21 757</b>	<b>18 647</b>	<b>184 434</b>

Fuente: Cemento Andino.

Elaboración: BCRP. Sucursal Huancayo.

**ANEXO 6**

**AYACUCHO: ARRIBOS POR CATEGORÍAS**

CATEGORÍA/ TIPO DE TURISTA	2011		2012												
	ENE - DIC	DIC	ENE	FEB	MAR	ABR	MAY	JUN	JUL	AGO	SET	OCT	NOV	DIC	ENE - DIC
<b>NO CATEGORIZADO</b>	<b>207 597</b>	<b>17 385</b>	<b>17 052</b>	<b>14 381</b>	<b>14 717</b>	<b>15 984</b>	<b>16 554</b>	<b>16 763</b>	<b>17 969</b>	<b>17 462</b>	<b>17 087</b>	<b>15 768</b>	<b>18 081</b>	<b>18 572</b>	<b>200 390</b>
Nacional	202 381	17 121	16 743	14 144	14 546	15 639	16 263	16 478	17 448	17 119	16 659	15 349	17 473	18 147	196 008
Extranjero	5 216	264	309	237	171	345	291	285	521	343	428	419	608	425	4 382
<b>UNA ESTRELLA</b>	<b>7 754</b>	<b>540</b>	<b>548</b>	<b>639</b>	<b>536</b>	<b>777</b>	<b>339</b>	<b>385</b>	<b>391</b>	<b>380</b>	<b>388</b>	<b>397</b>	<b>182</b>	<b>184</b>	<b>5 146</b>
Nacional	7 727	540	543	639	536	768	339	385	390	380	388	397	182	183	5 130
Extranjero	27	0	5	0	0	9	0	0	1	0	0	0	0	1	16
<b>DOS ESTRELLAS</b>	<b>5 891</b>	<b>293</b>	<b>481</b>	<b>513</b>	<b>695</b>	<b>854</b>	<b>745</b>	<b>791</b>	<b>821</b>	<b>775</b>	<b>862</b>	<b>667</b>	<b>494</b>	<b>348</b>	<b>8 046</b>
Nacional	5 424	273	430	482	678	807	728	775	727	747	805	644	490	305	7 618
Extranjero	467	20	51	31	17	47	17	16	94	28	57	23	4	43	428
<b>TRES ESTRELLAS</b>	<b>15 994</b>	<b>953</b>	<b>814</b>	<b>998</b>	<b>999</b>	<b>1 775</b>	<b>1 301</b>	<b>1 497</b>	<b>2 019</b>	<b>1 673</b>	<b>1 773</b>	<b>1 891</b>	<b>1 360</b>	<b>989</b>	<b>17 089</b>
Nacional	14 155	867	707	909	935	1 606	1 220	1 402	1 698	1 503	1 627	1 742	1 251	866	15 466
Extranjero	1 839	86	107	89	64	169	81	95	321	170	146	149	109	123	1 623
<b>TOTAL DEPARTAMENTO</b>	<b>237 236</b>	<b>19 171</b>	<b>18 895</b>	<b>16 531</b>	<b>16 947</b>	<b>19 390</b>	<b>18 939</b>	<b>19 436</b>	<b>21 200</b>	<b>20 290</b>	<b>20 110</b>	<b>18 723</b>	<b>20 117</b>	<b>20 093</b>	<b>230 671</b>
<b>TOTAL NACIONAL</b>	<b>229 687</b>	<b>18 801</b>	<b>18 423</b>	<b>16 174</b>	<b>16 695</b>	<b>18 820</b>	<b>18 550</b>	<b>19 040</b>	<b>20 263</b>	<b>19 749</b>	<b>19 479</b>	<b>18 132</b>	<b>19 396</b>	<b>19 501</b>	<b>224 222</b>
<b>TOTAL EXTRANJEROS</b>	<b>7 549</b>	<b>370</b>	<b>472</b>	<b>357</b>	<b>252</b>	<b>570</b>	<b>389</b>	<b>396</b>	<b>937</b>	<b>541</b>	<b>631</b>	<b>591</b>	<b>721</b>	<b>592</b>	<b>6 449</b>

Fuente: MINCETUR

Elaboración: BCRP, Sucursal Huancayo.



ANEXO 7

AYACUCHO: INDICADORES DE OCUPABILIDAD EN ESTABLECIMIENTOS DE HOSPEDAJE COLECTIVO

INDICADORES	2011		2012 1/												
	ENE - DIC	DIC	ENE	FEB	MAR	ABR	MAY	JUN	JUL	AGO	SET	OCT	NOV	DIC	ENE - DIC
<b>Total de Arribos</b>	<b>237 236</b>	<b>19 171</b>	<b>18 895</b>	<b>16 531</b>	<b>16 947</b>	<b>19 390</b>	<b>18 939</b>	<b>19 436</b>	<b>21 200</b>	<b>20 290</b>	<b>20 110</b>	<b>18 723</b>	<b>20 117</b>	<b>20 093</b>	<b>230 671</b>
Nacionales	229 687	18 801	18 423	16 174	16 695	18 820	18 550	19 040	20 263	19 749	19 479	18 132	19 396	19 501	224 222
Extranjeros	7 549	370	472	357	252	570	389	396	937	541	631	591	721	592	6 449
<b>Total de Pernoctaciones</b>	<b>356 012</b>	<b>26 839</b>	<b>26 419</b>	<b>25 026</b>	<b>23 642</b>	<b>30 990</b>	<b>27 314</b>	<b>28 599</b>	<b>33 322</b>	<b>30 428</b>	<b>30 045</b>	<b>31 236</b>	<b>31 905</b>	<b>30 674</b>	<b>349 600</b>
Nacionales	340 429	26 147	25 601	24 449	23 240	29 914	26 579	27 874	30 405	29 419	28 881	29 881	30 495	29 565	336 303
Extranjeros	15 583	692	818	577	402	1 076	735	725	2 917	1 009	1 164	1 355	1 410	1 109	13 297
<b>Permanencia Promedio (días)</b>	<b>1,5</b>	<b>1,4</b>	<b>1,4</b>	<b>1,5</b>	<b>1,4</b>	<b>1,6</b>	<b>1,4</b>	<b>1,4</b>	<b>1,5</b>	<b>1,5</b>	<b>1,5</b>	<b>1,6</b>	<b>1,6</b>	<b>1,5</b>	<b>1,5</b>
Nacionales	1,4	1,4	1,4	1,5	1,4	1,5	1,4	1,4	1,5	1,5	1,5	1,6	1,5	1,5	1,5
Extranjeros	1,9	1,6	1,6	1,6	1,4	1,9	1,7	1,7	2,1	1,7	1,7	2,2	1,9	1,9	1,8
<b>Oferta Promedio</b>															
Número de establecimientos	198	199	197	197	198	198	199	200	200	201	202	202	202	204	200,0
Número de habitaciones	2 905	2 909	2 912	2 927	2 955	2 987	3 019	3 032	3 017	3 013	3 026	3 015	3 109	3 137	3012,4
Número de plazas - camas	4 830	4 831	4 886	4 923	4 964	4 995	5 043	5 071	5 028	5 034	5 045	4 990	5 196	5 264	5036,6
<b>Tasa Neta de Ocupación</b>															
Habitaciones (TNOH) 2/	25,7	23,7	24	25	21	27	24	25	27	25	26	23	25	23	24,6
Camas (TNOC) 3/	19,8	17,8	18	18	15	20	17	19	21	19	20	20	20	19	18,8
<b>Total Empleo Promedio</b>	<b>571,5</b>	<b>592</b>	<b>570</b>	<b>574</b>	<b>555</b>	<b>572</b>	<b>567</b>	<b>592</b>	<b>606</b>	<b>590</b>	<b>600</b>	<b>574</b>	<b>582</b>	<b>603</b>	<b>582,1</b>

1/ Información preliminar.

2/ TNOH = (Total de habitaciones ocupadas)\*100 / (Total de habitaciones disponibles \* n°de noches en el mes).

3/ TNOC = (Total de pernoctaciones)\*100 / (Total de plazas-camas disponibles \* n°de noches en el mes).

Fuente: MINCETUR.

Elaboración: BCRP, Sucursal Huancayo.

ANEXO 8

AYACUCHO: EXPORTACIONES FOB POR GRUPO DE PRODUCTOS  
(Miles de US\$)

PRODUCTOS	2011		2012 1/												ENE - DIC.
	ENE - DIC.	DIC	ENE	FEB	MAR	ABR	MAY	JUN	JUL	AGO	SET	OCT	NOV	DIC	
<b>PRODUCTOS TRADICIONALES</b>	<b>139 266</b>	<b>37 464</b>	<b>11 304</b>	<b>30 599</b>	<b>15 650</b>	<b>13 558</b>	<b>5 878</b>	<b>12 084</b>	<b>13 663</b>	<b>15 868</b>	<b>10 602</b>	<b>10 891</b>	<b>10 909</b>	<b>19 401</b>	<b>170 406</b>
<b>Agrícolas</b>	<b>5 292</b>	<b>0</b>	<b>0</b>	<b>223</b>	<b>893</b>	<b>0</b>	<b>0</b>	<b>711</b>	<b>855</b>	<b>1 219</b>	<b>614</b>	<b>348</b>	<b>79</b>	<b>75</b>	<b>5 017</b>
Café	5 292	0	0	223	893	0	0	711	855	1 219	614	348	79	75	5 017
<b>Mineros</b>	<b>133 974</b>	<b>37 464</b>	<b>11 304</b>	<b>30 376</b>	<b>14 757</b>	<b>13 558</b>	<b>5 878</b>	<b>11 373</b>	<b>12 807</b>	<b>14 649</b>	<b>9 988</b>	<b>10 543</b>	<b>10 829</b>	<b>19 326</b>	<b>165 388</b>
Cobre	11 036	0	1 444	0	541	0	377	0	0	322	348	0	0	0	3 032
Oro	70 240	6 739	6 821	7 547	8 807	7 616	5 501	7 400	9 818	9 260	9 639	10 543	10 829	10 567	104 348
Plata	0	0	0	0	0	0	0	0	0	0	0	0	0	0	0
Plomo	37 390	30 435	1 137	17 878	0	0	0	2 343	1 241	0	0	0	0	4 226	26 825
Zinc	15 309	290	1 902	4 951	5 409	5 942	0	1 631	1 748	5 068	0	0	0	4 533	31 183
<b>PRODUCTOS NO TRADICIONALES</b>	<b>22 233</b>	<b>812</b>	<b>848</b>	<b>1 141</b>	<b>1 568</b>	<b>498</b>	<b>1 795</b>	<b>3 033</b>	<b>2 894</b>	<b>2 094</b>	<b>2 514</b>	<b>1 075</b>	<b>859</b>	<b>654</b>	<b>18 972</b>
<b>Agropecuarios</b>	<b>21 768</b>	<b>751</b>	<b>692</b>	<b>1 106</b>	<b>1 503</b>	<b>409</b>	<b>1 736</b>	<b>2 999</b>	<b>2 106</b>	<b>2 035</b>	<b>2 482</b>	<b>1 063</b>	<b>752</b>	<b>632</b>	<b>17 517</b>
Arvejas	0	0	0	0	0	0	0	0	0	0	0	0	0	0	0
Cacao	19 584	578	538	472	244	374	1 375	2 714	1 827	1 636	2 137	957	372	442	13 089
Cúrcuma	0	0	0	0	0	0	0	0	0	0	0	0	0	0	0
Hortalizas frescas	0	0	0	0	0	0	0	0	0	0	0	0	0	0	0
Maca	7	0	0	0	0	0	1	0	0	0	0	0	0	0	1
Palta	42	0	0	382	1 197	0	36	0	0	0	0	0	0	0	1 615
Quinua	0	0	0	45	0	0	0	93	121	158	269	0	0	0	687
Semillas de Tara	297	0	57	0	4	0	0	22	0	44	0	4	166	3	300
Tara	1 837	173	98	208	58	35	325	170	158	196	76	102	214	187	1 826
<b>Textil</b>	<b>307</b>	<b>3</b>	<b>16</b>	<b>33</b>	<b>22</b>	<b>24</b>	<b>45</b>	<b>33</b>	<b>789</b>	<b>41</b>	<b>23</b>	<b>4</b>	<b>16</b>	<b>10</b>	<b>1 055</b>
Fibra de vicuña	0	0	0	0	0	0	0	0	789	0	0	0	0	0	789
Prendas de vestir	307	3	16	33	22	24	45	33	0	41	23	4	16	10	266
<b>Químicos</b>	<b>12</b>	<b>3</b>	<b>0</b>	<b>0</b>	<b>29</b>	<b>59</b>	<b>0</b>	<b>0</b>	<b>0</b>	<b>0</b>	<b>0</b>	<b>0</b>	<b>0</b>	<b>0</b>	<b>89</b>
Curtientes	12	3	0	0	29	59	0	0	0	0	0	0	0	0	89
<b>Otros No Tradicionales 2/</b>	<b>146</b>	<b>55</b>	<b>139</b>	<b>1</b>	<b>14</b>	<b>6</b>	<b>13</b>	<b>1</b>	<b>0</b>	<b>18</b>	<b>9</b>	<b>8</b>	<b>92</b>	<b>12</b>	<b>312</b>
<b>TOTAL EXPORTACIONES</b>	<b>161 499</b>	<b>38 276</b>	<b>12 152</b>	<b>31 740</b>	<b>17 218</b>	<b>14 056</b>	<b>7 673</b>	<b>15 117</b>	<b>16 557</b>	<b>17 962</b>	<b>13 115</b>	<b>11 966</b>	<b>11 768</b>	<b>20 055</b>	<b>189 378</b>

1/ Cifras Preliminares.

2/ Metal mecánica y otros.

Fuente: SUNAT. www.sunat.gob.pe

Elaboración: BCRP, Sucursal Huancayo.

ANEXO 9

**AYACUCHO: EXPORTACIONES FOB POR BLOQUE ECONÓMICO Y PAÍSES**  
(Miles de US\$)

BLOQUE	2011		2012 1/												
	ENE - DIC.	DIC	ENE	FEB	MAR	ABR	MAY	JUN	JUL	AGO	SET	OCT	NOV	DIC	ENE - DIC.
<b>I. AMÉRICA</b>	<b>11 022</b>	<b>224</b>	<b>651</b>	<b>578</b>	<b>243</b>	<b>63</b>	<b>1 210</b>	<b>1 115</b>	<b>590</b>	<b>888</b>	<b>1 168</b>	<b>165</b>	<b>367</b>	<b>269</b>	<b>7 308</b>
<b>TLCAN</b>	<b>1 837</b>	<b>123</b>	<b>19</b>	<b>185</b>	<b>176</b>	<b>34</b>	<b>168</b>	<b>104</b>	<b>366</b>	<b>529</b>	<b>291</b>	<b>7</b>	<b>191</b>	<b>19</b>	<b>2 088</b>
Canadá	300	1	0	119	0	0	0	0	2	0	0	0	0	0	121
Estados Unidos	1 527	122	19	66	88	34	167	104	364	529	291	7	98	19	1 785
México	9	0	0	0	87	0	1	0	0	0	0	0	93	0	181
<b>CAN</b>	<b>6 582</b>	<b>0</b>	<b>132</b>	<b>0</b>	<b>0</b>	<b>15</b>	<b>348</b>	<b>900</b>	<b>143</b>	<b>0</b>	<b>615</b>	<b>14</b>	<b>84</b>	<b>27</b>	<b>2 278</b>
Bolivia	274	0	0	0	0	0	0	0	0	0	0	0	0	0	0
Colombia	1 580	0	0	0	0	15	46	0	15	0	0	14	0	27	117
Ecuador	0	0	0	0	0	0	20	0	0	0	0	0	0	0	20
Venezuela	4 728	0	132	0	0	0	281	900	128	0	615	0	84	0	2 141
<b>MERCOSUR</b>	<b>1 557</b>	<b>102</b>	<b>500</b>	<b>150</b>	<b>68</b>	<b>0</b>	<b>694</b>	<b>100</b>	<b>81</b>	<b>359</b>	<b>202</b>	<b>31</b>	<b>35</b>	<b>59</b>	<b>2 280</b>
Argentina	760	72	0	0	0	0	89	22	0	0	0	0	35	0	146
Brasil	671	0	472	150	68	0	605	79	81	359	202	0	0	31	2 046
Paraguay	0	0	0	0	0	0	0	0	0	0	0	0	0	0	0
Resto MERCOSUR	126	30	28	0	0	0	0	0	0	0	0	31	0	29	88
<b>CHILE</b>	<b>477</b>	<b>0</b>	<b>0</b>	<b>243</b>	<b>0</b>	<b>0</b>	<b>0</b>	<b>10</b>	<b>0</b>	<b>0</b>	<b>60</b>	<b>0</b>	<b>0</b>	<b>0</b>	<b>312</b>
<b>RESTO DE AMÉRICA</b>	<b>570</b>	<b>0</b>	<b>0</b>	<b>0</b>	<b>0</b>	<b>15</b>	<b>0</b>	<b>0</b>	<b>0</b>	<b>0</b>	<b>0</b>	<b>114</b>	<b>57</b>	<b>164</b>	<b>350</b>
<b>II. EUROPA</b>	<b>95 562</b>	<b>7 283</b>	<b>6 961</b>	<b>9 296</b>	<b>16 434</b>	<b>7 991</b>	<b>6 315</b>	<b>10 004</b>	<b>12 888</b>	<b>11 642</b>	<b>11 599</b>	<b>11 801</b>	<b>11 235</b>	<b>11 027</b>	<b>127 193</b>
<b>UNIÓN EUROPEA</b>	<b>25 441</b>	<b>544</b>	<b>140</b>	<b>748</b>	<b>7 627</b>	<b>375</b>	<b>814</b>	<b>2 605</b>	<b>3 070</b>	<b>2 382</b>	<b>1 959</b>	<b>1 258</b>	<b>406</b>	<b>460</b>	<b>21 844</b>
Alemania	5 497	134	0	19	940	0	1	745	496	795	600	261	79	148	4 083
Bélgica - Luxemburgo	6 412	74	5	177	5 479	138	255	977	1 565	954	339	670	0	178	10 737
Dinamarca	0	0	0	0	0	0	0	0	0	87	0	0	0	0	87
España	308	0	69	45	4	0	80	94	0	120	2	4	116	3	537
Finlandia	0	0	0	0	0	0	0	0	0	0	0	0	0	0	0
Francia	169	0	0	0	0	0	0	0	96	13	0	0	0	70	179
Inglaterra	107	0	0	0	247	24	36	0	0	0	0	0	0	0	307
Italia	2 399	164	66	102	0	94	65	172	789	300	383	0	148	30	2 150
Rusia	0	0	0	0	0	0	0	0	0	0	0	0	0	0	0
Suecia	9 214	0	0	0	0	0	0	0	0	0	0	0	0	0	0
Países Bajos	1 202	135	0	405	950	119	0	617	124	190	547	323	63	31	3 370
Resto Unión Europea	132	37	0	0	7	0	377	0	0	11	0	0	0	0	395
<b>SUIZA</b>	<b>70 121</b>	<b>6 739</b>	<b>6 821</b>	<b>8 548</b>	<b>8 807</b>	<b>7 616</b>	<b>5 501</b>	<b>7 400</b>	<b>9 818</b>	<b>9 260</b>	<b>9 639</b>	<b>10 543</b>	<b>10 829</b>	<b>10 567</b>	<b>105 349</b>
<b>RESTO DE EUROPA</b>	<b>0</b>	<b>0</b>	<b>0</b>	<b>0</b>	<b>0</b>	<b>0</b>	<b>0</b>	<b>0</b>	<b>0</b>	<b>0</b>	<b>0</b>	<b>0</b>	<b>0</b>	<b>0</b>	<b>0</b>
<b>III. ASIA</b>	<b>53 914</b>	<b>30 769</b>	<b>4 540</b>	<b>21 866</b>	<b>541</b>	<b>6 001</b>	<b>148</b>	<b>3 974</b>	<b>2 989</b>	<b>5 421</b>	<b>348</b>	<b>0</b>	<b>136</b>	<b>8 759</b>	<b>54 723</b>
China	45 023	30 435	4 483	17 878	541	59	71	2 343	2 989	2 382	348	0	0	0	31 094
Hong Kong	0	0	0	0	0	0	0	0	0	0	0	0	0	0	0
India	5 973	0	0	3 988	0	0	0	0	0	3 008	0	0	0	4 533	11 529
Japón	270	43	0	0	0	0	77	0	0	0	0	0	32	0	109
República de Corea	2 271	0	0	0	0	5 942	0	1 631	0	0	0	0	0	4 226	11 799
Tailandia	0	0	0	0	0	0	0	0	0	0	0	0	0	0	0
Taiwán	0	0	0	0	0	0	0	0	0	0	0	0	0	0	0
Resto de Asia	377	290	57	0	0	0	0	0	0	32	0	0	104	0	192
<b>IV. ÁFRICA</b>	<b>37</b>	<b>0</b>	<b>0</b>	<b>0</b>	<b>0</b>	<b>0</b>	<b>0</b>	<b>0</b>	<b>90</b>	<b>0</b>	<b>0</b>	<b>0</b>	<b>0</b>	<b>0</b>	<b>90</b>
Sudáfrica	37	0	0	0	0	0	0	0	90	0	0	0	0	0	90
<b>V. OCEANÍA</b>	<b>964</b>	<b>0</b>	<b>0</b>	<b>0</b>	<b>0</b>	<b>0</b>	<b>0</b>	<b>25</b>	<b>0</b>	<b>10</b>	<b>0</b>	<b>0</b>	<b>30</b>	<b>0</b>	<b>65</b>
Australia	960	0	0	0	0	0	0	25	0	10	0	0	30	0	65
Resto de Oceanía	4	0	0	0	0	0	0	0	0	0	0	0	0	0	0
<b>TOTAL</b>	<b>161 499</b>	<b>38 276</b>	<b>12 152</b>	<b>31 740</b>	<b>17 218</b>	<b>14 056</b>	<b>7 673</b>	<b>15 117</b>	<b>16 557</b>	<b>17 962</b>	<b>13 115</b>	<b>11 966</b>	<b>11 768</b>	<b>20 055</b>	<b>189 378</b>

1/ Cifras Preliminares.

Fuente: SUNAT, www.sunat.gob.pe

Elaboración: BCRP, Sucursal Huancayo.

ANEXO 10

INGRESOS RECAUDADOS EN AYACUCHO  
(Miles de nuevos soles)

CONCEPTO	2011		2012												ENE - DIC
	ENE - DIC	DIC	ENE	FEB	MAR	ABR	MAY	JUN	JUL	AGO	SET	OCT	NOV	DIC	
<b>I. INGRESOS TRIBUTARIOS</b>	<b>39 067</b>	<b>3 775</b>	<b>5 980</b>	<b>4 587</b>	<b>4 000</b>	<b>3 934</b>	<b>3 755</b>	<b>3 682</b>	<b>4 573</b>	<b>4 234</b>	<b>4 603</b>	<b>4 850</b>	<b>5 551</b>	<b>5 488</b>	<b>55 237</b>
<b>1. Impuesto a la Renta</b>	<b>22 410</b>	<b>2 071</b>	<b>3 308</b>	<b>2 262</b>	<b>2 546</b>	<b>2 302</b>	<b>1 953</b>	<b>1 940</b>	<b>2 271</b>	<b>2 116</b>	<b>2 460</b>	<b>2 671</b>	<b>2 787</b>	<b>2 809</b>	<b>29 425</b>
- Personas Naturales	6 814	593	1 199	737	657	666	618	659	714	663	670	764	708	734	8 790
- Personas Jurídicas	14 283	1 351	2 076	1 399	1 392	1 107	1 080	1 143	1 476	1 421	1 750	1 840	2 053	2 043	18 781
- Regularización	1 313	127	34	127	497	528	255	138	80	33	39	66	26	32	1 854
<b>2. Impuesto a la Importación</b>	<b>0</b>	<b>0</b>	<b>0</b>	<b>0</b>	<b>0</b>	<b>0</b>	<b>0</b>	<b>0</b>	<b>0</b>	<b>0</b>	<b>0</b>	<b>0</b>	<b>0</b>	<b>0</b>	<b>0</b>
<b>3. Impuesto General a las Ventas</b>	<b>11 550</b>	<b>1 303</b>	<b>2 063</b>	<b>1 772</b>	<b>969</b>	<b>949</b>	<b>1 193</b>	<b>1 245</b>	<b>1 553</b>	<b>1 432</b>	<b>1 425</b>	<b>1 501</b>	<b>2 003</b>	<b>1 923</b>	<b>18 027</b>
- Operaciones Internas	11 550	1 303	2 063	1 772	969	949	1 193	1 245	1 553	1 432	1 425	1 501	2 003	1 923	18 027
- Operaciones Externas	0	0	0	0	0	0	0	0	0	0	0	0	0	0	0
<b>4. Impuesto Selectivo al Consumo</b>	<b>18</b>	<b>2</b>	<b>2</b>	<b>1</b>	<b>2</b>	<b>2</b>	<b>1</b>	<b>2</b>	<b>3</b>	<b>2</b>	<b>2</b>	<b>2</b>	<b>2</b>	<b>2</b>	<b>22</b>
<b>5. Otros Ingresos Tributarios</b>	<b>5 089</b>	<b>400</b>	<b>606</b>	<b>552</b>	<b>483</b>	<b>682</b>	<b>608</b>	<b>494</b>	<b>746</b>	<b>684</b>	<b>717</b>	<b>676</b>	<b>760</b>	<b>755</b>	<b>7 763</b>
<b>II. INGRESOS NO TRIBUTARIOS</b>	<b>2 655</b>	<b>549</b>	<b>692</b>	<b>334</b>	<b>468</b>	<b>321</b>	<b>252</b>	<b>646</b>	<b>800</b>	<b>726</b>	<b>1 003</b>	<b>823</b>	<b>1 002</b>	<b>1 699</b>	<b>8 764</b>
<b>TOTAL</b>	<b>41 723</b>	<b>4 325</b>	<b>6 672</b>	<b>4 921</b>	<b>4 468</b>	<b>4 255</b>	<b>4 006</b>	<b>4 328</b>	<b>5 373</b>	<b>4 960</b>	<b>5 606</b>	<b>5 672</b>	<b>6 552</b>	<b>7 188</b>	<b>64 001</b>

Fuente: SUNAT.

Elaboración: BCRP, Sucursal Huancayo.

**ANEXO 11**

**GASTO PÚBLICO DEVENGADO POR NIVELES DE GOBIERNO 1/  
(Miles de nuevos soles)**

NIVELES DE GOBIERNO	2011		2012												
	ENE - DIC	DIC	ENE	FEB	MAR	ABR	MAY	JUN	JUL	AGO	SET	OCT	NOV	DIC	ENE - DIC
Gobierno Central	1 184 351	265 479	23 506	51 918	47 388	74 157	55 599	109 090	104 496	87 330	239 866	166 204	129 737	285 447	1 374 738
Gobierno Regional de Ayacucho	644 850	149 169	37 801	42 493	60 564	60 086	81 215	60 712	77 323	54 329	63 973	74 784	85 531	161 465	860 274
Gobiernos Locales (Municipios)	457 450	168 520	6 390	23 243	48 106	25 633	43 367	50 085	42 463	48 685	54 371	52 647	64 584	158 600	618 173
<b>TOTAL</b>	<b>2 286 651</b>	<b>583 168</b>	<b>67 697</b>	<b>117 654</b>	<b>156 058</b>	<b>159 876</b>	<b>180 180</b>	<b>219 887</b>	<b>224 282</b>	<b>190 344</b>	<b>358 210</b>	<b>293 635</b>	<b>279 851</b>	<b>605 512</b>	<b>2 853 185</b>

¹ Gasto devengado: Nivel de gasto que se asocia a la verificación del cumplimiento de las obligaciones, esto es la entrega del bien o prestación del servicio.

Fuente: Ministerio de Economía y Finanzas - SIAF

Elaboración: BCRP, Sucursal Huancayo.

**ANEXO 12**

**GASTO PÚBLICO DEVENGADO POR TIPO Y NIVELES DE GOBIERNO 1/  
(Miles de nuevos soles)**

TIPO DE GASTO	2011		2012												
	ENE - DIC	DIC	ENE	FEB	MAR	ABR	MAY	JUN	JUL	AGO	SET	OCT	NOV	DIC	ENE - DIC
<b>GASTOS CORRIENTES</b>	<b>1 018 617</b>	<b>184 960</b>	<b>59 104</b>	<b>78 422</b>	<b>82 903</b>	<b>92 717</b>	<b>89 054</b>	<b>101 974</b>	<b>93 709</b>	<b>94 465</b>	<b>207 381</b>	<b>129 878</b>	<b>131 635</b>	<b>302 499</b>	<b>1 463 740</b>
Gobierno Central	402 066	74 265	17 562	31 695	32 039	41 459	34 293	45 147	28 442	38 888	151 806	62 175	61 721	172 844	718 070
Gobierno Regional de Ayacucho	490 245	83 479	37 562	36 822	36 885	38 586	40 848	43 268	50 787	41 535	41 993	53 234	56 274	99 126	576 921
Gobiernos Locales (Municipios)	126 306	27 215	3 980	9 905	13 980	12 671	13 913	13 559	14 479	14 041	13 582	14 469	13 640	30 529	168 749
<b>GASTOS DE CAPITAL</b>	<b>1 267 119</b>	<b>397 720</b>	<b>8 593</b>	<b>39 231</b>	<b>73 087</b>	<b>66 842</b>	<b>91 016</b>	<b>117 805</b>	<b>130 328</b>	<b>95 567</b>	<b>150 673</b>	<b>163 245</b>	<b>147 752</b>	<b>302 274</b>	<b>1 386 411</b>
Gobierno Central	782 285	191 214	5 944	20 223	15 349	32 698	21 306	63 943	76 054	48 442	88 060	104 030	68 016	112 603	656 668
Gobierno Regional de Ayacucho	154 605	65 691	239	5 670	23 679	21 499	40 366	17 444	26 536	12 794	21 980	21 549	29 257	62 339	283 353
Gobiernos Locales (Municipios)	330 229	140 816	2 410	13 338	34 059	12 644	29 343	36 418	27 738	34 331	40 632	37 666	50 480	127 331	446 391
<b>SERVICIO DE LA DEUDA</b>	<b>915</b>	<b>489</b>	<b>0</b>	<b>0</b>	<b>67</b>	<b>318</b>	<b>111</b>	<b>108</b>	<b>245</b>	<b>313</b>	<b>157</b>	<b>511</b>	<b>465</b>	<b>740</b>	<b>3 034</b>
Gobierno Central	0	0	0	0	0	0	0	0	0	0	0	0	0	0	0
Gobierno Regional de Ayacucho	0	0	0	0	0	0	0	0	0	0	0	0	0	0	0
Gobiernos Locales (Municipios)	915	489	0	0	67	318	111	108	245	313	157	511	465	740	3 034
<b>TOTAL</b>	<b>2 286 651</b>	<b>583 168</b>	<b>67 697</b>	<b>117 654</b>	<b>156 058</b>	<b>159 876</b>	<b>180 180</b>	<b>219 887</b>	<b>224 282</b>	<b>190 344</b>	<b>358 210</b>	<b>293 635</b>	<b>279 851</b>	<b>605 512</b>	<b>2 853 185</b>

† Gasto devengado: Nivel de gasto que se asocia a la verificación del cumplimiento de las obligaciones, esto es la entrega del bien o prestación del servicio.

Fuente: Ministerio de Economía y Finanzas - SIAF

Elaboración: BCRP, Sucursal Huancayo.

**ANEXO 13**

**GASTO PÚBLICO TOTAL POR GENÉRICA DE GASTO 1/  
(Miles de nuevos soles)**

FUNCIONES	2011		2012												
	ENE - DIC	DIC	ENE	FEB	MAR	ABR	MAY	JUN	JUL	AGO	SET	OCT	NOV	DIC	ENE - DIC
<b>GASTOS CORRIENTES</b>	<b>1 018 617</b>	<b>184 960</b>	<b>59 104</b>	<b>78 422</b>	<b>82 903</b>	<b>92 717</b>	<b>89 054</b>	<b>101 974</b>	<b>93 709</b>	<b>94 465</b>	<b>207 381</b>	<b>129 878</b>	<b>131 635</b>	<b>302 499</b>	<b>1 463 740</b>
Personal y Obligaciones Sociales	486 872	57 225	44 706	41 452	40 602	41 375	42 474	41 962	50 910	42 199	41 981	43 468	43 930	77 617	552 675
Pensiones y Otras Prestaciones Soc.	112 488	15 741	6 282	4 909	5 456	12 471	7 544	7 046	7 814	7 491	7 887	8 157	12 670	13 354	101 083
Bienes y Servicios	296 089	69 270	6 563	19 875	34 416	23 439	32 162	36 527	26 951	32 694	145 314	62 797	63 950	183 728	668 417
Donaciones y Transferencias	30 354	6 069	1 402	1 710	1 375	4 916	866	6 225	1 834	1 288	4 016	4 392	3 608	6 202	37 835
Otros Gastos	92 812	36 654	151	10 475	1 055	10 514	6 008	10 214	6 200	10 792	8 182	11 064	7 477	21 598	103 732
<b>GASTOS DE CAPITAL</b>	<b>1 267 119</b>	<b>397 720</b>	<b>8 593</b>	<b>39 231</b>	<b>73 087</b>	<b>66 842</b>	<b>91 016</b>	<b>117 805</b>	<b>130 328</b>	<b>95 567</b>	<b>150 673</b>	<b>163 245</b>	<b>147 752</b>	<b>302 274</b>	<b>1 386 411</b>
Adquisición de Activos no Financieros	1 217 143	388 025	8 561	25 633	71 553	48 221	71 408	106 775	114 519	99 582	138 883	146 763	142 347	290 922	1 265 168
Adquisición de Activos Financieros	0	0	0	0	0	0	0	0	0	0	0	0	0	0	0
Donaciones y Transferencias	29 468	3 832	32	12 942	1 465	17 615	19 446	11 028	13 366	- 6 037	6 374	2 765	5 003	10 444	94 442
Otros Gastos	20 508	5 863	0	656	69	1 005	162	2	2 443	2 022	5 416	13 718	402	907	26 801
<b>SERVICIO DE LA DEUDA</b>	<b>915</b>	<b>489</b>	<b>0</b>	<b>0</b>	<b>67</b>	<b>318</b>	<b>111</b>	<b>108</b>	<b>245</b>	<b>313</b>	<b>157</b>	<b>511</b>	<b>465</b>	<b>740</b>	<b>3 034</b>
Servicio de la Deuda Pública	915	489	0	0	67	318	111	108	245	313	157	511	465	740	3 034
<b>TOTAL</b>	<b>2 286 651</b>	<b>583 168</b>	<b>67 697</b>	<b>117 654</b>	<b>156 058</b>	<b>159 876</b>	<b>180 180</b>	<b>219 887</b>	<b>224 282</b>	<b>190 344</b>	<b>358 210</b>	<b>293 635</b>	<b>279 851</b>	<b>605 512</b>	<b>2 853 185</b>

† Gasto devengado: Nivel de gasto que se asocia a la verificación del cumplimiento de las obligaciones, esto es la entrega del bien o prestación del servicio.

Fuente: Ministerio de Economía y Finanzas - SIAF

Elaboración: BCRP, Sucursal Huancayo.

**ANEXO 14**

**INVERSIONES DEL SECTOR PÚBLICO TOTAL POR FUNCIONES 1/  
(Miles de nuevos soles)**

FUNCIONES	2011		2012												ENE - DIC
	ENE - DIC	DIC	ENE	FEB	MAR	ABR	MAY	JUN	JUL	AGO	SET	OCT	NOV	DIC	
03: Planeamiento y Contingencia	44 526	20 320	185	1 941	7 237	2 962	5 812	4 892	4 768	4 899	5 567	5 742	4 721	32 849	81 575
04: Defensa y Seguridad Nacional	0	0	0	0	0	0	0	0	0	0	0	0	0	0	0
05: Orden Público y Seguridad	218 153	4 748	200	56	421	314	661	825	771	2 506	464	3 334	4 972	28 804	43 327
06: Justicia	1 519	648	106	162	410	209	59	167	204	25	50	15	5	387	1 799
07: Trabajo	48	29	0	13	0	10	0	0	0	0	0	0	0	0	23
08: Comercio	2 346	1 060	10	23	57	22	133	365	198	211	445	344	412	1 537	3 759
09: Turismo	6 472	1 882	1	435	314	789	746	445	173	2 347	332	489	557	1 570	8 199
10: Agropecuaria	124 220	45 035	1 046	4 805	8 680	2 620	7 905	11 566	6 778	9 336	22 306	16 956	24 690	36 814	153 502
11: Pesca	928	368	1	8	140	15	73	37	25	72	6	21	53	105	555
12: Energía	18 076	3 036	280	1 423	1 432	2 589	2 332	1 247	381	1 100	1 487	1 297	326	2 859	16 753
13: Minería	22	22	0	0	0	0	0	0	0	0	0	0	0	9	9
14: Industria	256	175	0	0	0	1	11	53	50	124	57	65	46	137	544
15: Transporte	575 254	227 977	5 004	8 611	26 066	30 541	33 996	70 097	79 183	50 318	79 691	90 937	67 221	97 092	638 757
16: Comunicaciones	2 241	259	0	0	22	4	85	66	161	143	76	147	299	634	1 638
17: Medio Ambiente	19 011	5 271	267	550	1 446	547	1 662	1 602	1 056	1 708	1 557	1 488	1 412	2 924	16 219
18: Saneamiento	69 692	30 648	351	2 875	7 429	3 313	4 790	7 054	5 360	6 629	6 341	8 818	8 361	16 284	77 604
19: Vivienda y Desarrollo Urbano	5 146	1 790	71	251	1 496	572	793	525	825	861	2 247	1 728	1 640	3 248	14 256
20: Salud	49 040	16 338	499	1 459	3 961	1 598	3 120	2 627	2 881	3 573	3 448	3 702	4 265	21 719	52 854
21: Cultura y Deporte	6 284	2 890	15	190	1 449	208	537	890	698	566	1 205	731	779	2 438	9 704
22: Educación	69 685	23 772	527	2 713	10 463	1 754	8 510	3 793	10 648	14 734	13 229	10 269	21 480	38 646	136 765
23: Protección Social	4 227	1 758	0	119	529	150	182	522	361	430	375	678	1 109	2 858	7 314
24: Previsión Social	0	0	0	0	1	3	0	0	0	0	0	0	0	8	12
25: Deuda Pública	0	0	0	0	0	0	0	0	0	0	0	0	0	0	0
<b>TOTAL</b>	<b>1 217 143</b>	<b>388 025</b>	<b>8 561</b>	<b>25 633</b>	<b>71 553</b>	<b>48 221</b>	<b>71 408</b>	<b>106 775</b>	<b>114 519</b>	<b>99 582</b>	<b>138 883</b>	<b>146 763</b>	<b>142 347</b>	<b>290 922</b>	<b>1 265 168</b>

1/ Gasto devengado: Nivel de gasto que se asocia a la verificación del cumplimiento de las obligaciones, esto es la entrega del bien o prestación del servicio.

Fuente: Ministerio de Economía y Finanzas - SIAF

Elaboración: BCRP, Sucursal Huancayo.

ANEXO 15

**AYACUCHO: DEPÓSITOS Y OBLIGACIONES DEL SISTEMA FINANCIERO**  
(Miles de nuevos soles)

ENTIDADES FINANCIERAS	2011	2012											
	DIC	ENE	FEB	MAR	ABR	MAY	JUN	JUL	AGO	SET	OCT	NOV	DIC
<b>I. SISTEMA BANCARIO</b>	<b>172 076</b>	<b>177 756</b>	<b>177 421</b>	<b>171 978</b>	<b>177 793</b>	<b>175 574</b>	<b>178 946</b>	<b>186 912</b>	<b>190 420</b>	<b>202 687</b>	<b>209 698</b>	<b>214 837</b>	<b>221 333</b>
Crédito	76 511	78 321	80 090	78 322	82 049	82 010	82 187	95 811	102 771	107 622	110 363	115 104	118 255
Interbank	56 680	61 667	57 403	54 987	60 509	56 612	56 264	54 124	53 702	59 470	58 944	57 255	54 899
Continental	35 638	34 736	36 302	35 243	31 724	33 254	37 060	33 785	30 432	32 174	36 332	38 196	43 755
Mibanco	3 236	3 015	3 589	3 416	3 497	3 685	3 422	3 177	3 504	3 412	4 050	4 273	4 413
Financiero	11	17	38	11	15	14	13	14	12	9	10	9	11
<b>II. INSTITUCIONES DE MICROFINANZAS</b>	<b>100 338</b>	<b>103 501</b>	<b>101 561</b>	<b>99 220</b>	<b>100 701</b>	<b>103 179</b>	<b>105 035</b>	<b>103 240</b>	<b>104 012</b>	<b>104 615</b>	<b>105 654</b>	<b>106 862</b>	<b>107 741</b>
Financiera Crediscotia	1 705	1 720	1 766	1 831	1 790	1 792	1 749	1 860	1 936	1 863	1 915	1 863	1 860
Financiera Edyficar	45	48	53	16	16	14	14	15	21	10	10	9	59
Financiera Efectiva	0	0	0	0	0	0	0	0	0	0	0	0	0
Financiera Proempresa	0	0	0	0	0	0	0	0	0	0	0	0	0
Caja Municipal de Arequipa	6 118	6 100	6 110	6 007	6 550	7 911	7 285	7 535	7 763	7 988	7 546	7 582	8 252
Caja Municipal de Ica	42 708	43 769	41 856	40 155	40 290	41 625	43 038	44 526	43 844	45 259	45 218	46 110	46 172
Caja Municipal de Huancayo	17 329	18 030	18 020	18 545	18 502	16 613	16 574	17 685	17 735	17 797	17 755	17 675	18 044
Caja Municipal de Piura	1 698	1 583	1 584	1 491	1 545	1 734	1 343	1 408	1 508	1 721	1 645	1 636	1 667
Caja Rural Libertadores Ayacucho	30 291	31 628	31 753	30 777	31 496	32 876	34 443	29 738	30 716	29 531	31 045	31 531	31 216
Caja Rural Nuestra Gente	444	623	421	398	511	614	590	473	489	445	520	455	471
Caja Rural Señor de Luren	0	0	0	0	0	0	0	0	0	0	0	0	0
Caja Rural Los Andes	0	0	0	0	0	0	0	0	0	0	0	0	0
<b>TOTAL</b>	<b>272 414</b>	<b>281 257</b>	<b>278 982</b>	<b>271 198</b>	<b>278 494</b>	<b>278 753</b>	<b>283 981</b>	<b>290 152</b>	<b>294 433</b>	<b>307 302</b>	<b>315 353</b>	<b>321 699</b>	<b>329 074</b>
<b>Moneda Nacional</b>	<b>216 372</b>	<b>224 094</b>	<b>223 498</b>	<b>219 013</b>	<b>225 799</b>	<b>225 072</b>	<b>231 669</b>	<b>234 458</b>	<b>240 399</b>	<b>253 999</b>	<b>262 802</b>	<b>269 969</b>	<b>276 600</b>
<b>Moneda Extranjera</b>	<b>56 043</b>	<b>57 163</b>	<b>55 484</b>	<b>52 185</b>	<b>52 695</b>	<b>53 681</b>	<b>52 312</b>	<b>55 694</b>	<b>54 034</b>	<b>53 303</b>	<b>52 550</b>	<b>51 730</b>	<b>52 474</b>

Fuente: SBS

Elaboración: BCRP, Sucursal Huancayo.



ANEXO 16

**AYACUCHO: DEPÓSITOS EN LAS ENTIDADES FINANCIERAS UBICADAS POR PROVINCIAS - DICIEMBRE 2012**  
(Miles de nuevos soles)

ENTIDADES FINANCIERAS	PROVINCIAS															REGIÓN		
	HUAMANGA			HUANTA			LA MAR			LUCANAS			PARINACOCHAS			MN	ME	TOTAL
	MN	ME	TOTAL	MN	ME	TOTAL	MN	ME	TOTAL	MN	ME	TOTAL	MN	ME	TOTAL			
<b>I. SISTEMA BANCARIO</b>	<b>177 292</b>	<b>44 041</b>	<b>221 333</b>	<b>0</b>	<b>0</b>	<b>0</b>	<b>0</b>	<b>0</b>	<b>0</b>	<b>0</b>	<b>0</b>	<b>0</b>	<b>0</b>	<b>0</b>	<b>0</b>	<b>177 292</b>	<b>44 041</b>	<b>221 333</b>
Crédito	94 495	23 760	118 255	0	0	0	0	0	0	0	0	0	0	0	0	94 495	23 760	118 255
Interbank	45 770	9 129	54 899	0	0	0	0	0	0	0	0	0	0	0	0	45 770	9 129	54 899
Continental	33 332	10 423	43 755	0	0	0	0	0	0	0	0	0	0	0	0	33 332	10 423	43 755
Mibanco	3 685	729	4 413	0	0	0	0	0	0	0	0	0	0	0	0	3 685	729	4 413
Financiero	11	0	11	0	0	0	0	0	0	0	0	0	0	0	0	11	0	11
<b>II. INSTITUCIONES DE MICROFINANZAS</b>	<b>71 351</b>	<b>7 316</b>	<b>78 666</b>	<b>3 787</b>	<b>439</b>	<b>4 226</b>	<b>8 000</b>	<b>127</b>	<b>8 128</b>	<b>16 170</b>	<b>551</b>	<b>16 721</b>	<b>0</b>	<b>0</b>	<b>0</b>	<b>99 308</b>	<b>8 433</b>	<b>107 741</b>
Financiera Crediscotia	1 425	436	1 860	0	0	0	0	0	0	0	0	0	0	0	0	1 425	436	1 860
Financiera Edyficar	41	0	41	19	0	19	0	0	0	0	0	0	0	0	0	59	0	59
Caja Municipal de Arequipa	7 722	529	8 252	0	0	0	0	0	0	0	0	0	0	0	0	7 722	529	8 252
Caja Municipal de Ica	29 117	3 180	32 297	0	0	0	0	0	0	13 377	497	13 875	0	0	0	42 494	3 677	46 172
Caja Municipal de Huancayo	11 768	1 095	12 863	1 432	142	1 574	3 534	73	3 607	0	0	0	0	0	0	16 734	1 310	18 044
Caja Municipal de Piura	1 439	228	1 667	0	0	0	0	0	0	0	0	0	0	0	0	1 439	228	1 667
Caja Rural Nuestra Gente	470	1	471	0	0	0	0	0	0	0	0	0	0	0	0	470	1	471
Caja Rural Libertadores Ayacucho	19 369	1 846	21 215	2 337	297	2 633	4 466	54	4 521	2 792	54	2 846	0	0	0	28 965	2 251	31 216
<b>TOTAL</b>	<b>248 643</b>	<b>51 357</b>	<b>300 000</b>	<b>3 787</b>	<b>439</b>	<b>4 226</b>	<b>8 000</b>	<b>127</b>	<b>8 128</b>	<b>16 170</b>	<b>551</b>	<b>16 721</b>	<b>0</b>	<b>0</b>	<b>0</b>	<b>276 600</b>	<b>52 474</b>	<b>329 074</b>

Fuente: SBS.

Elaboración: BCRP, Sucursal Huancayo.

ANEXO 17

**AYACUCHO: CRÉDITO DEL SISTEMA FINANCIERO AL SECTOR PRIVADO**  
(Miles de nuevos soles)

ENTIDADES FINANCIERAS	2011	2012											
	DIC	ENE	FEB	MAR	ABR	MAY	JUN	JUL	AGO	SET	OCT	NOV	DIC
<b>I. SISTEMA BANCARIO</b>	<b>308 951</b>	<b>305 435</b>	<b>306 474</b>	<b>315 290</b>	<b>321 785</b>	<b>327 099</b>	<b>330 005</b>	<b>341 720</b>	<b>335 854</b>	<b>338 062</b>	<b>343 650</b>	<b>344 894</b>	<b>350 417</b>
Crédito	143 752	140 591	141 382	146 511	151 915	155 807	157 215	170 381	162 508	163 520	167 861	168 566	170 630
Interbank	62 947	63 214	63 473	65 438	66 847	68 189	70 052	69 468	70 463	70 678	70 944	70 691	73 224
Mibanco	53 704	53 367	53 327	54 313	54 075	53 836	53 599	52 309	52 209	51 600	51 690	52 629	53 138
Continental	48 276	47 989	48 013	48 747	48 639	48 926	48 799	49 227	50 341	51 923	52 786	52 648	53 035
Financiero	271	274	279	280	310	341	339	335	333	341	369	361	389
<b>II. INSTITUCIONES DE MICROFINANZAS</b>	<b>275 885</b>	<b>275 297</b>	<b>278 120</b>	<b>280 668</b>	<b>282 021</b>	<b>285 035</b>	<b>286 251</b>	<b>291 756</b>	<b>294 598</b>	<b>299 774</b>	<b>303 736</b>	<b>311 733</b>	<b>313 926</b>
Financiera Crediscotia	35 459	34 568	34 166	33 741	33 096	32 240	31 292	30 810	30 501	30 188	30 139	29 875	29 083
Financiera Edyficar	39 353	39 693	39 601	40 731	41 685	42 407	42 499	43 427	43 794	45 195	45 971	46 907	47 660
Financiera Efectiva	2 345	2 312	2 204	2 158	2 122	2 166	2 146	2 144	2 052	2 022	1 966	1 973	2 081
Financiera TFC	901	870	831	810	759	757	755	777	788	796	789	810	885
Financiera Proempresa	0	0	0	0	0	0	0	0	14 868	15 327	15 918	16 365	16 923
Caja Municipal de Arequipa	21 088	21 602	21 762	21 760	22 054	22 347	21 576	21 602	21 943	21 883	21 892	22 205	22 277
Caja Municipal de Ica	70 894	69 858	70 567	71 184	72 232	74 162	75 387	76 467	77 170	78 336	79 736	83 960	83 644
Caja Municipal de Huancayo	40 769	40 861	41 222	42 147	42 514	44 090	45 184	46 856	48 295	50 089	51 247	53 039	55 158
Caja Municipal de Plura	5 421	5 452	6 309	6 666	6 689	6 801	6 658	7 239	7 443	7 933	8 155	8 385	8 127
Caja Rural Libertadores de Ayacucho	22 515	22 690	23 353	23 514	23 293	22 819	23 147	23 836	23 321	23 921	23 898	24 393	24 245
Caja Rural Señor de Luren	2 465	2 334	2 413	2 322	2 139	1 859	1 746	1 661	1 566	1 457	1 464	1 373	1 280
Caja Rural Los Andes	15 143	15 748	16 346	16 085	15 670	15 257	14 660	14 594	14 364	14 193	13 949	13 886	14 054
Caja Rural Nuestra Gente	6 296	6 387	6 581	6 863	6 837	7 027	7 456	7 766	7 981	8 116	8 255	8 144	7 997
Edpyme Proempresa	13 046	12 696	12 482	12 384	12 597	12 718	13 311	14 094	0	0	0	0	0
Edpyme Marcimex	188	228	283	306	335	386	435	484	513	318	359	417	513
<b>TOTAL</b>	<b>584 836</b>	<b>580 732</b>	<b>584 594</b>	<b>595 958</b>	<b>603 806</b>	<b>612 134</b>	<b>616 256</b>	<b>633 476</b>	<b>630 452</b>	<b>637 837</b>	<b>647 386</b>	<b>656 627</b>	<b>664 342</b>
<b>Moneda Nacional</b>	<b>511 671</b>	<b>509 580</b>	<b>515 518</b>	<b>526 208</b>	<b>534 336</b>	<b>540 759</b>	<b>546 342</b>	<b>555 050</b>	<b>560 522</b>	<b>568 716</b>	<b>576 323</b>	<b>587 083</b>	<b>594 256</b>
<b>Moneda Extranjera</b>	<b>73 165</b>	<b>71 152</b>	<b>69 075</b>	<b>69 749</b>	<b>69 470</b>	<b>71 375</b>	<b>69 914</b>	<b>78 426</b>	<b>69 930</b>	<b>69 121</b>	<b>71 063</b>	<b>69 544</b>	<b>70 087</b>

Fuente: SBS.

Elaboración: BCRP, Sucursal Huancayo.

ANEXO 18

**AYACUCHO: CRÉDITO DE LAS ENTIDADES FINANCIERAS UBICADAS POR PROVINCIAS – DICIEMBRE 2012**  
(Miles de nuevos soles)

ENTIDADES FINANCIERAS	PROVINCIAS																		REGIÓN		
	HUAMANGA			HUANTA			LA MAR			LUCANAS			PARINACOCHAS			VILCAS HUAMÁN Y CANGALLO					
	MN	ME	TOTAL	MN	ME	TOTAL	MN	ME	TOTAL	MN	ME	TOTAL	MN	ME	TOTAL	MN	ME	TOTAL	MN	ME	TOTAL
<b>I. SISTEMA BANCARIO</b>	<b>288 016</b>	<b>62 401</b>	<b>350 417</b>	<b>0</b>	<b>0</b>	<b>0</b>	<b>0</b>	<b>0</b>	<b>0</b>	<b>0</b>	<b>0</b>	<b>0</b>	<b>0</b>	<b>0</b>	<b>0</b>	<b>0</b>	<b>0</b>	<b>0</b>	<b>288 016</b>	<b>62 401</b>	<b>350 417</b>
Crédito	148 746	21 884	170 630	0	0	0	0	0	0	0	0	0	0	0	0	0	0	0	148 746	21 884	170 630
Interbank	57 387	15 837	73 224	0	0	0	0	0	0	0	0	0	0	0	0	0	0	0	57 387	15 837	73 224
Mibanco	50 064	3 074	53 138	0	0	0	0	0	0	0	0	0	0	0	0	0	0	0	50 064	3 074	53 138
Continental	31 432	21 604	53 035	0	0	0	0	0	0	0	0	0	0	0	0	0	0	0	31 432	21 604	53 035
Financiero	388	1	389	0	0	0	0	0	0	0	0	0	0	0	0	0	0	0	388	1	389
<b>II. INSTITUCIONES DE MICROFINANZAS</b>	<b>222 621</b>	<b>7 113</b>	<b>229 734</b>	<b>29 053</b>	<b>11</b>	<b>29 064</b>	<b>26 581</b>	<b>0</b>	<b>26 581</b>	<b>21 838</b>	<b>562</b>	<b>22 400</b>	<b>2 176</b>	<b>0</b>	<b>2 176</b>	<b>3 972</b>	<b>0</b>	<b>3 972</b>	<b>306 240</b>	<b>7 686</b>	<b>313 926</b>
Financiera Crediscotia	28 334	749	29 083	0	0	0	0	0	0	0	0	0	0	0	0	0	0	0	28 334	749	29 083
Financiera Edyficar	31 329	323	31 652	16 008	0	16 008	0	0	0	0	0	0	0	0	0	0	0	0	47 337	323	47 660
Financiera Efectiva	2 081	0	2 081	0	0	0	0	0	0	0	0	0	0	0	0	0	0	0	2 081	0	2 081
Financiera TFC	885	0	885	0	0	0	0	0	0	0	0	0	0	0	0	0	0	0	885	0	885
Financiera Proempresa.	9 954	2	9 956	2 134	0	2 134	3 863	0	3 863	779	0	779	0	0	0	190	0	190	16 921	2	16 923
Caja Municipal de Arequipa	19 816	2 460	22 277	0	0	0	0	0	0	0	0	0	0	0	0	0	0	0	19 816	2 460	22 277
Caja Municipal de Ica	56 010	3 511	59 520	0	0	0	6 010	0	6 010	15 376	562	15 938	2 176	0	2 176	0	0	0	79 571	4 073	83 644
Caja Municipal de Huancayo	33 915	14	33 929	7 818	11	7 829	13 400	0	13 400	0	0	0	0	0	0	0	0	0	55 133	25	55 158
Caja Municipal de Piura	8 127	0	8 127	0	0	0	0	0	0	0	0	0	0	0	0	0	0	0	8 127	0	8 127
Caja Rural Libertadores de Ayacucho	14 442	53	14 495	2 039	0	2 039	3 308	0	3 308	4 403	0	4 403	0	0	0	0	0	0	24 192	53	24 245
Caja Rural Señor de Luren	0	0	0	0	0	0	0	0	0	1 280	0	1 280	0	0	0	0	0	0	1 280	0	1 280
Caja Rural Los Andes	9 218	0	9 218	1 054	0	1 054	0	0	0	0	0	0	0	0	0	3 782	0	3 782	14 054	0	14 054
Caja Rural Nuestra Gente	7 997	0	7 997	0	0	0	0	0	0	0	0	0	0	0	0	0	0	0	7 997	0	7 997
Edpyme Marcimex	513	0	513	0	0	0	0	0	0	0	0	0	0	0	0	0	0	0	513	0	513
<b>TOTAL</b>	<b>510 637</b>	<b>69 513</b>	<b>580 150</b>	<b>29 053</b>	<b>11</b>	<b>29 064</b>	<b>26 581</b>	<b>0</b>	<b>26 581</b>	<b>21 838</b>	<b>562</b>	<b>22 400</b>	<b>2 176</b>	<b>0</b>	<b>2 176</b>	<b>3 972</b>	<b>0</b>	<b>3 972</b>	<b>594 256</b>	<b>70 087</b>	<b>664 342</b>

Fuente: SBS.

Elaboración: BCRP, Sucursal Huancayo.

**ANEXO 19**

**AYACUCHO: CARTERA PESADA DEL SISTEMA FINANCIERO  
(En porcentajes)**

ENTIDADES FINANCIERAS	2011	2012											
	DIC	ENE	FEB	MAR	ABR	MAY	JUN	JUL	AGO	SET	OCT	NOV	DIC 1/
Empresas Bancarias	4,8	5,4	5,8	6,2	6,5	6,1	6,5	6,7	6,1	5,8	6,2	6,8	6,3
Empresas Financieras	6,1	6,5	7,0	6,7	6,6	6,6	6,3	6,6	6,3	6,2	6,1	5,7	5,2
Cajas Municipales	7,2	7,6	7,7	7,5	7,5	7,5	7,4	7,9	7,3	7,3	7,1	6,8	6,4
Cajas Rurales	3,3	3,5	3,6	3,8	4,0	4,2	5,4	5,3	5,8	6,2	5,8	6,1	5,9
Edpymes	6,4	7,9	7,5	7,1	7,2	5,8	6,0	6,5	1,9	5,9	5,0	3,7	-
Agrobanco	10,3	9,7	11,9	10,4	9,2	9,1	8,5	9,4	10,5	9,3	7,0	6,1	n.d.
<b>Total</b>	<b>5,1</b>	<b>5,5</b>	<b>5,9</b>	<b>6,0</b>	<b>6,1</b>	<b>5,9</b>	<b>6,2</b>	<b>6,4</b>	<b>6,0</b>	<b>5,9</b>	<b>5,9</b>	<b>6,1</b>	<b>5,9</b>

1/ Cifras preliminares.

Fuente: Superintendencia de Banca y Seguros - SBS y entidades del sistema financiero.

Elaboración: BCRP, Sucursal Huancayo.

## VI. FICHA TÉCNICA

### Metodología del Cálculo del Indicador de Actividad Económica Regional de Ayacucho

El Indicador de Actividad Económica Regional es un indicador parcial de corto plazo, que busca medir el desenvolvimiento de la economía regional a partir de la evolución de la actividad de los principales sectores. Los sectores considerados representan el 58,2 por ciento del Valor Agregado Bruto del departamento, publicado por el INEI.

El indicador, se obtiene mediante la agregación ponderada de los índices sectoriales, utilizando como factor de ponderación la estructura porcentual anual del año 2007, elaborado por el INEI.

$$\text{Indicador Regional} = \sum_{i=1}^n I_{\text{sector } i(t)} * w_i$$

- $I_i$  = Índice del sector  $i$  en el período (mes)  $t$ .  
 $n$  = Número de sectores que componen el índice.  
 $w_i$  = Peso relativo ponderado del sector  $i$  en base a su contribución al PBI departamental 2007.

Los sectores que incluye el indicador son: agropecuario, pesca, minería, manufactura, electricidad, construcción, servicios gubernamentales y servicios financieros.

El índice de los sectores agropecuario, pesca, minería, manufactura y electricidad, se calcula en base al Valor Bruto de Producción, de la siguiente manera:

$$\text{Índice sector } i = \left[ \frac{VBP_{it}}{VBP_i \text{ prom. 2007}} \right] * 100$$

en donde:

$i$  = Sector analizado

$VBP_{it}$  = Valor Bruto de la Producción del sector  $i$  del mes  $t$  a precios de 1994.

$VBP_i \text{ prom. 2007}$  = Valor Bruto de Producción promedio 2007 del sector  $i$  a precios de 1994.

#### Características del procedimiento:

- a) La clasificación de los sectores productivos se basa en la Clasificación Industrial Internacional Uniforme (CIIU-Revisión 3).
- b) Las fuentes de la información sectorial son:
  - Para los sectores agropecuario y minero, los respectivos ministerios sectoriales.
  - Para el sector electricidad, la fuente es el Ministerio de Energía y Minas (Minem).
  - Para el sector construcción, la fuente es la empresa Cemento Andino S.A.
  - Para los sectores servicios gubernamentales y servicios financieros, las fuentes son el Ministerio de Economía y Finanzas (Sistema Integrado de Administración Financiera del Sector Público SIAF-SP) y la Superintendencia de Banca, Seguros y AFP, respectivamente.
- c) El valor bruto de producción (VBP) de los sectores agropecuario, minero y electricidad, se obtiene de la aplicación de los precios del año base (1994), a los volúmenes de producción de los sectores respectivos. Los precios del año base, son los utilizados por la Dirección Nacional de Cuentas Nacionales del INEI.
- d) El VBP del sector construcción se estima de manera indirecta y se utiliza como información básica los despachos de cemento.
- e) El VBP del sector servicios gubernamentales se calcula a partir del gasto en *Remuneraciones* y compra de *Bienes y Servicios* del Gobierno Regional, que se deflactan a precios del año 1994, utilizando el IPC e IPM, respectivamente.

La fuente es el Ministerio de Economía y Finanzas.

- f) El VBP del sector Servicios Financieros se calcula a partir de la sumatoria de los saldos de intermediación (créditos directos y depósitos) de las instituciones financieras que operan en el departamento, deflactados a precios de 1994, utilizando el IPC.

**ESTRUCTURA DEL INDICADOR REGIONAL**

SECTOR	PONDERACION (%) 2007
Agropecuario	20,9
Minería	6,7
Electricidad	0,5
Construcción	11,8
Servicios Gubernamentales	16,5
Servicios Financieros	1,8
<b>TOTAL</b>	<b>58,2</b>

**Nota:** Para el caso del sector Servicios Financieros, se considera el peso del sector a nivel nacional (1,8 por ciento).