



BANCO CENTRAL DE RESERVA DEL PERÚ

SUCURSAL HUANCAYO

**SÍNTESIS ECONÓMICA DE AYACUCHO
AGOSTO 2012¹**

DEPARTAMENTO DE ESTUDIOS ECONÓMICOS

¹ En la elaboración de este informe participaron: Francisco Callupe Casaño y Sergio Carrasco Mamani.

CONTENIDO

RESEÑA INTRODUCTORIA.....	3
I. ACTIVIDAD PRODUCTIVA.....	4
1.1. Producción.....	4
1.1.1. Producción Agropecuaria.....	5
1.1.2. Producción de Electricidad.....	8
1.1.3. Producción Minera.....	9
1.1.4. Construcción.....	10
1.2. Turismo.....	11
II. INFLACIÓN.....	12
2.1. Inflación.....	12
III. SECTOR EXTERNO.....	13
3.1. Exportaciones.....	13
IV. FINANZAS PÚBLICAS.....	14
4.1. Ingresos Recaudados en Ayacucho.....	14
4.2. Gastos del Sector Público.....	15
4.3. Inversiones del Sector Público.....	18
V. MONEDA Y CRÉDITO.....	19
5.1. Depósitos del Sistema Financiero.....	19
5.2. Crédito del Sistema Financiero.....	21
5.3. Morosidad del Sistema Financiero.....	23
5.4. Crédito a la Pequeña y Microempresa.....	24
VI. INFORMACIÓN ESTADÍSTICA.....	25
Anexo 1: Producción Agropecuaria.....	26
Anexo 2: Siembras de Principales Cultivos.....	27
Anexo 3: Producción de Electricidad.....	28
Anexo 4: Producción Minera.....	29
Anexo 5: Ventas de Cemento.....	30
Anexo 6: Arribos por Categorías.....	31
Anexo 7: Indicadores de Ocupabilidad en Establecimientos de Hospedaje Colectivo.....	32
Anexo 8: Exportaciones por Grupo de Productos.....	33
Anexo 9: Exportaciones por Bloque Económico y Países.....	34
Anexo 10: Ingresos Recaudados en Ayacucho.....	35
Anexo 11: Gasto Público Devengado por Niveles de Gobierno.....	36
Anexo 12: Gasto Público Devengado por Tipo y Niveles de Gobierno.....	37
Anexo 13: Gasto Público Total por Genérica de Gasto.....	37
Anexo 14: Inversiones del Sector Público Total por Funciones.....	38
Anexo 15: Depósitos y Obligaciones del Sistema Financiero.....	39
Anexo 16: Depósitos en las Entidades Financieras Ubicadas por Provincias.....	40
Anexo 17: Crédito del Sistema Financiero al Sector Privado.....	41
Anexo 18: Crédito de las Entidades Financieras Ubicadas por Provincias.....	42
Anexo 19: Cartera Pesada del Sistema Financiero.....	43
VI. FICHA TÉCNICA.....	44

DIRECCIÓN EN INTERNET

<http://www.bcrp.gob.pe>

RESEÑA INTRODUCTORIA

Entre enero y agosto, el **Indicador de Actividad Económica Regional** aumentó 14,6 por ciento, influenciado por el crecimiento de todos los sectores considerados en el indicador, como agropecuario (19,1 por ciento), minería (23,9 por ciento), electricidad (15,3 por ciento), construcción (59,3 por ciento), y servicios gubernamentales y financieros (11,0 y 6,7 por ciento, respectivamente).

En agosto, el **Índice de Precios al Consumidor** en la ciudad de Ayacucho aumentó 0,26 por ciento, acumulando en los últimos doce meses una variación de 4,26 por ciento.

El valor FOB de las **exportaciones** de agosto totalizó US\$ 17,8 millones, mayor en 46,1 por ciento, por el aumento de las ventas de productos tradicionales (98,3 por ciento), principalmente mineros, donde destacaron las mayores ventas de oro a Suiza, así como de plomo y zinc a China, respectivamente. Respecto a los productos no tradicionales, se observó una contracción de 53,7 por ciento, explicado por la disminución de las ventas de productos agropecuarios, principalmente de cacao a Italia, Bélgica y Colombia.

La **SUNAT** captó S/. 5,0 millones, aumentando en 4,6 por ciento con relación a agosto del año pasado, por la mayor

recaudación del Impuesto a la Renta, IGV y Otros Ingresos Tributarios.

El **Gasto mensual del Sector Público** sumó S/. 190,3 millones, mayor en 22,6 por ciento en términos reales, por mayores gastos en todos los niveles de gobierno (Central, Regional y municipalidades). En lo que va del año, la ejecución ascendió a S/. 1 316,1 millones, superior en 11,7 por ciento respecto de su similar del 2011.

La **Inversión Pública** mensual totalizó S/. 99,6 millones, superior en 32,3 por ciento, ejecutándose principalmente en Transportes, Educación y Saneamiento, aunque en términos acumulados se mantuvo estable.

El sistema financiero regional registró un desempeño positivo al crecer tanto en **depósitos** como en **colocaciones** de 7,5 y 11,3 por ciento, respectivamente. Destacó el Banco de Crédito, con una mayor participación en los totales captados y colocados con 34,9 y 25,8 por ciento, respectivamente. Asimismo, destacaron los crecimientos de los depósitos de ahorro, como de los créditos hipotecarios.

Respecto a la **morosidad** del sistema financiero, el ratio fue de 6,5 por ciento, mayor en 0,9 puntos porcentuales respecto de agosto del año pasado.

I. ACTIVIDAD PRODUCTIVA

1.1 Producción

Entre enero y agosto de 2012, el **Indicador de Actividad Económica Regional** aumentó 14,6 por ciento, influenciado por el crecimiento de todos los sectores considerados en el indicador, como

agropecuario (19,1 por ciento), minería (23,9 por ciento), electricidad (15,3 por ciento), construcción (59,3 por ciento), y servicios gubernamentales y financieros (11,0 y 6,7 por ciento, respectivamente).

CUADRO Nº 1
INDICADOR DE ACTIVIDAD ECONÓMICA REGIONAL 1/ 2/
(Variación porcentual respecto a similar periodo del año anterior)

SECTOR	PONDERACIÓN 3/	2012
		ENERO - AGOSTO
Agropecuario	20,9	19,1
Agrícola		29,2
Pecuario		6,6
Minería	6,7	23,9
Electricidad	0,5	15,3
Construcción	11,8	59,3
Servicios Gubernamentales	16,5	11,0
Servicios Financieros 4/	1,8	6,7
TOTAL	58,2	14,6

1/ Es un indicador parcial de la actividad económica de la región que alcanza una cobertura del 58,2 por ciento del valor agregado bruto de la producción regional según cifras del INEI.

2/ Actualizado con información al 22 de octubre de 2012

3/ Considera la estructura productiva de la región para el año 2007 según cifras del INEI.

4/ Se considera como ponderación el promedio nacional (1,8 por ciento).

Fuente: MINAG, MINEM, Cemento Andino, MEF y SBS.

Elaboración: BCRP, Sucursal Huancayo.

GRÁFICO Nº 1
CONTRIBUCIÓN AL CRECIMIENTO SEGÚN SECTOR
ENERO – AGOSTO 2012
(En puntos porcentuales)

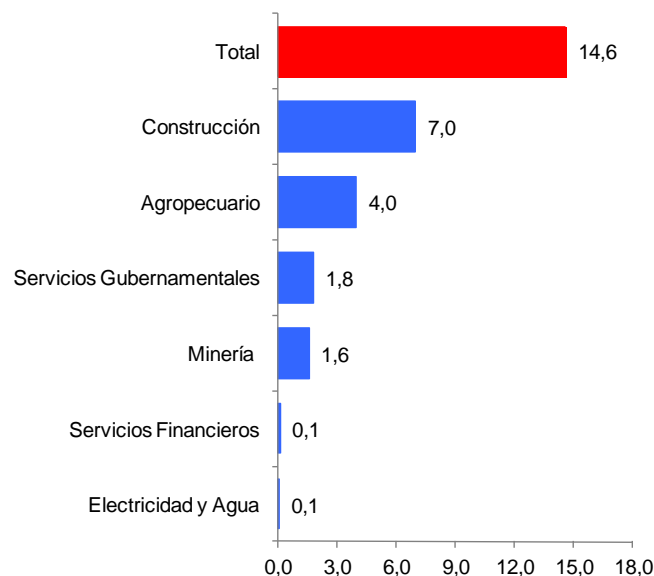

Elaboración: BCRP, Sucursal Huancayo.

1.1.1 Producción Agropecuaria

La producción agropecuaria mensual creció 10,2 por ciento con relación a agosto de 2011, por el comportamiento positivo de los subsectores agrícola (16,9 por ciento) y pecuario (6,8 por ciento). En el primer caso, por la expansión de papa, trigo, cebada grano y café; mientras que en la parte

pecuaria por la mayor producción de carnes de ovino y porcino, y leche de vacuno.

Entre enero y agosto el sector creció 19,1 por ciento sustentado en el incremento de ambos sub sectores.

CUADRO N° 2
VALOR BRUTO DE PRODUCCIÓN AGROPECUARIA
(Variación real 1/)

SUB SECTOR	AGOSTO		ENERO – AGOSTO	
	2011	2012	2011	2012
Agrícola	-10,5	16,9	-18,7	29,2
Pecuario	15,7	6,8	11,3	6,6
Sector Agropecuario	6,7	10,2	-6,6	19,1

1/ Respecto al mismo mes o periodo del año anterior

Fuente: MINAG.

Elaboración: BCRP, Sucursal Huancayo.

GRÁFICO N° 2
VALOR BRUTO DE PRODUCCIÓN AGROPECUARIA
(Variación real)

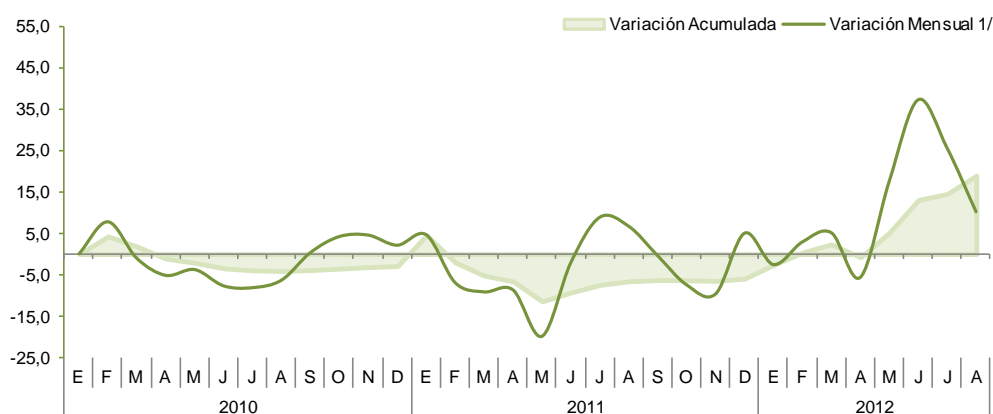

1/ Respecto a similar mes del año anterior.

Elaboración: BCRP, Sucursal Huancayo.

Sub Sector Agrícola Producción

El subsector creció 16,9 por ciento, por la mayor producción de papa (9 740,7 por ciento), trigo (60,1 por ciento), cebada grano (51,7 por ciento) y café (11,8 por ciento). En papa, debido a las buenas expectativas de precios por parte de productores foráneos, que en esta campaña arrendaron terrenos agrícolas con la finalidad de abastecer los mercados de Lima; de otro lado, en trigo y cebada grano, por sustitución de cultivos luego de que a inicios del año (primer

trimestre) se registrara la pérdida de áreas cultivadas por efecto de anomalías climáticas; mientras que en café por cosechas adelantadas por expectativa de menores precios en chacra en los siguientes meses.

En lo que va del año, se observó un crecimiento de 29,2 por ciento, explicado también por una mayor producción de papa (74,1 por ciento), cebada grano (46,5

por ciento) y trigo (58,9 por ciento), además de arveja grano verde (39,7 por ciento) y quinua (130,3 por ciento). En arveja grano verde, por buenos precios en chacra, toda vez que su cotización fue superior en 33,1 por ciento respecto de agosto de 2011, mientras

que en quinua, por expectativas de exportación, al cual se agrega el apoyo brindado por el proyecto PRA de la USAID y del Gobierno Central con el proyecto Sierra Exportadora.

**CUADRO N° 3
PRODUCCIÓN DE PRINCIPALES PRODUCTOS AGRÍCOLAS (TM.) 1/**

CULTIVOS	AGOSTO			ENERO - AGOSTO		
	2011	2012	Var. %	2011	2012	Var. %
Alfalfa	21 503	19 565	- 9,0	214 923	207 052	- 3,7
Arveja grano seco	22	7	- 68,2	2 088	2 858	36,9
Arveja grano verde	126	61	- 51,6	2 263	3 161	39,7
Cacao	356	368	3,4	5 673	5 638	- 0,6
Café	136	152	11,8	4 351	4 296	- 1,3
Cebada grano	909	1 379	51,7	6 734	9 862	46,5
Frijol grano seco	29	63	117,2	1 386	1 501	8,3
Haba grano seco	54	11	- 79,6	3 743	4 976	32,9
Haba grano verde	106	37	- 65,1	2 793	3 472	24,3
Maíz amiláceo	77	3	- 96,1	10 404	14 440	38,8
Maíz choclo	22	147	568,2	6 529	8 957	37,2
Papa	27	2 657	9 740,7	135 430	235 828	74,1
Plátano	525	507	- 3,4	4 210	4 134	- 1,8
Quinua	0	45	-	1 444	3 326	130,3
Trigo	760	1 217	60,1	5 330	8 472	58,9
Tuna	42	36	- 14,3	14 834	13 953	- 5,9
Yuca	494	420	- 15,0	4 604	3 757	- 18,4

1/ Cifras Preliminares

Fuente: MINAG.

Elaboración: BCRP, Sucursal Huancayo.

**GRÁFICO N° 3
PARTICIPACIÓN EN EL VBP AGRÍCOLA
Enero - Agosto 2012**

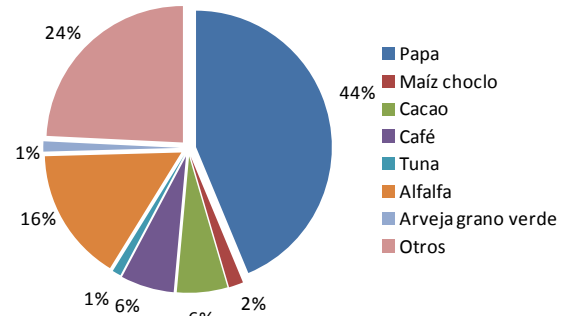

Elaboración: BCRP, Sucursal Huancayo.

**GRÁFICO N° 4
VALOR BRUTO DE PRODUCCIÓN AGRÍCOLA
(Variación real)**

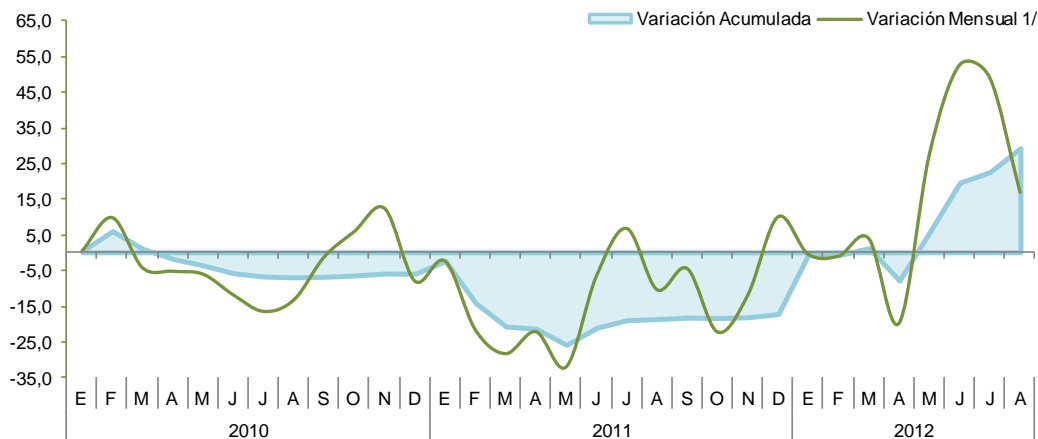

1/ Respecto a similar mes del año anterior.

Elaboración: BCRP, Sucursal Huancayo.

CUADRO N° 4
PRECIOS EN CHACRA DE PRINCIPALES CULTIVOS
(En nuevos soles por Kg.)

CULTIVOS	AGOSTO		Var. %
	2011	2012	
Arveja grano verde	1,18	1,57	33,1
Cacao	6,12	6,25	2,1
Frijol grano seco	3,42	4,83	41,2
Haba grano verde	0,97	0,96	- 1,0
Maíz choclo	1,13	1,19	5,3
Papa	0,86	0,51	- 40,7

Fuente: Dirección Regional de Agricultura de Ayacucho..

Elaboración: BCRP, Sucursal Huancayo.

Siembras

En el primer mes de la campaña 2012-2013, se instalaron 1 472 hectáreas, 35,6 por ciento menos que en agosto de 2011, registrándose menores siembras en cultivos transitorios como papa (-21,7 por ciento), haba grano verde (-10,1 por ciento)

y maíz amiláceo (-54,1 por ciento). Se espera que en los siguientes meses, se recuperen las áreas instaladas, toda vez que más del 90 por ciento de las áreas agrícolas son de secano, por lo que requiere la presencia de lluvia para ser cultivados.

CUADRO N° 5
SUPERFICIE SEMBRADA (Has) 1/

CULTIVOS	AGOSTO		Var. %
	2011	2012	
TRANSITORIOS	2 231	1 448	- 35,1
Arveja grano verde	166	153	- 7,8
Cebada grano	2	78	3 800,0
Frijol grano seco	13	7	- 46,2
Haba grano seco	237	62	- 73,8
Haba grano verde	169	152	- 10,1
Maíz amiláceo	146	67	- 54,1
Maíz amarillo	66	13	- 80,3
Maíz choclo	291	182	- 37,5
Oca	73	13	- 82,2
Olluco	174	53	- 69,5
Papa	613	480	- 21,7
Quinua	2	0	- 100,0
Trigo	9	19	111,1
Yuca	0	0	-
Otros	270	169	- 37,4
PERMANENTES	56	24	- 57,1
Palta	12	22	83,3
Café	0	0	-
Otros	44	2	- 95,5
TOTAL	2 287	1 472	- 35,6

1/ Cifras preliminares

Fuente: Dirección Regional de Agricultura de Ayacucho.

Elaboración: BCRP, Sucursal Huancayo.

Sub Sector Pecuario

La producción pecuaria fue mayor en 6,8 por ciento, por el incremento en la producción en carnes de ovino (24,6 por

ciento) y porcino (12,3 por ciento), así como de leche de vacuno (8,5 por ciento). Entre enero y agosto, el sub sector creció

6,6 por ciento, sustentado en el incremento de la producción de leche de vacuno (3,4 por ciento) y carne de ovino (8,4 por ciento); debiéndose resaltar que la ganadería se ha visto favorecida por el

desarrollo del ex proyecto Río Cachi, observándose en los últimos años la ampliación de las áreas cultivadas de pastos naturales, principalmente en las provincias de Huanta y Huamanga.

**CUADRO N° 6
PRODUCCIÓN PECUARIA
TM 1/**

ESPECIES	AGOSTO			ENERO - AGOSTO		
	2011	2012	Var. %	2011	2012	Var. %
Carne de Ovino	162	202	24,6	1 608	1 744	8,4
Carne de Porcino	291	327	12,3	2 395	2 662	11,1
Carne de Vacuno	1 047	1 067	1,9	8 424	9 057	7,5
Carne de Caprino	43	49	16,1	348	381	9,6
Carne de Alpaca	55	63	14,3	405	422	4,2
Carne de Llama	48	42	-12,2	337	297	-11,9
Leche Vacuno	2 454	2 663	8,5	46 611	48 177	3,4

1/ Peso neto en el caso de carnes.

Fuente: MINAG.

Elaboración: BCRP, Sucursal Huancayo.

**GRÁFICO N° 5
PARTICIPACIÓN EN EL VBP PECUARIO
Enero - Agosto 2012**

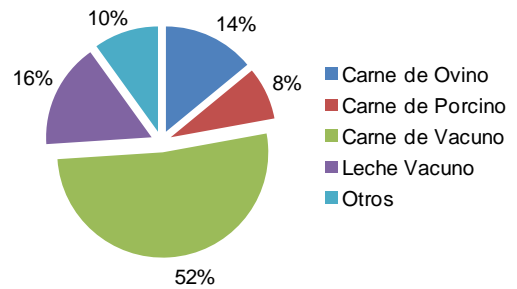

**GRÁFICO N° 6
VALOR BRUTO DE PRODUCCIÓN PECUARIA
(Variación real 1/)**

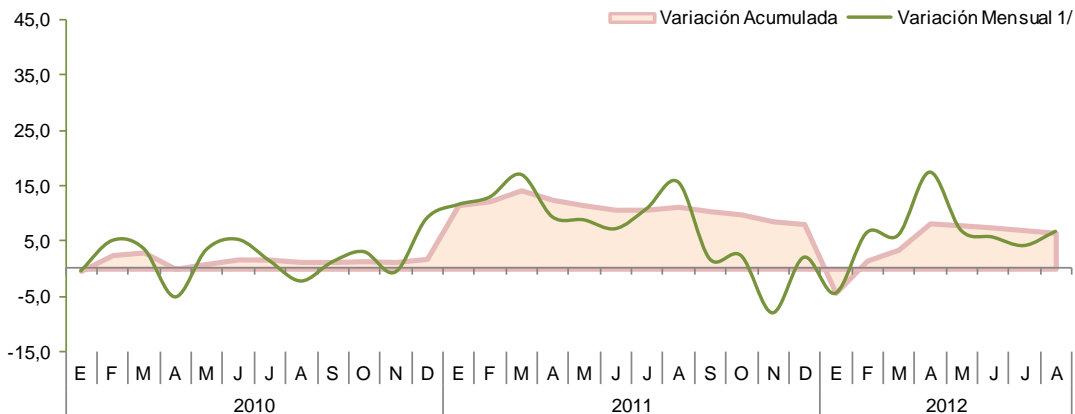

1/ Respecto a similar mes del año anterior.

Elaboración: BCRP, Sucursal Huancayo.

1.1.2 Producción de Electricidad

La generación eléctrica creció 9,4 por ciento, respecto a agosto de 2011, por la mayor producción de la Central Térmica Ayacucho.

En lo que va del año, el incremento de 15,3 por ciento se sustentó en la mayor capacidad de generación de la central antes

mencionada. Cabe indicar que más del 90 por ciento de la energía eléctrica es generada por la empresa Electrocentro, al respecto esta empresa viene realizando ampliaciones de la cobertura del servicio eléctrico en la provincia de La Mar.

**CUADRO N° 7
GENERACIÓN ELÉCTRICA 1/
Megavatios Hora (MWH)**

	AGOSTO			ENERO - AGOSTO		
	2011	2012	Var. %	2011	2012	Var. %
ENERGÍA ELÉCTRICA	1 154	1 262	9,4	7 800	8 992	15,3

1/ Variación en términos reales.

Fuente: MINEM.

Elaboración: BCRP, Sucursal Huancayo.

1.1.3 Producción Minera

La producción minera cayó en 1,5 por ciento, por la menor producción de cobre (-24,6 por ciento) y metales preciosos como oro (-2,2 por ciento) y plata (-22,9 por ciento), contrarrestado parcialmente por el aumento en plomo (40,3 por ciento) y zinc (31,6 por ciento).

En el acumulado, se registró un incremento de 23,9 por ciento, por la mayor producción de cobre (1 046,3 por ciento), plomo (154,7

por ciento) y zinc (159,8 por ciento). En todos los casos, el incremento obedeció a un efecto base, toda vez que la minera Catalina Huanca suspendió sus operaciones entre febrero y abril del 2011, luego de que en enero de ese año, las excesivas precipitaciones pluviales hicieran colapsar la zona de descarga de relaves mineros.

**CUADRO N° 8
PRODUCCIÓN MINERA METÁLICA 1/
Contenido Fino**

MINERAL	AGOSTO			ENERO - AGOSTO		
	2011	2012	Var. %	2011	2012	Var. %
Cobre (TMF)	62	47	- 24,6	204	2 339	1 046,3
Oro (KGF)	571	558	- 2,2	3 778	3 999	5,8
Plata (KGF)	26 637	20 538	- 22,9	187 752	169 640	-9,6
Plomo (TMF)	466	654	40,3	1 834	4 671	154,7
Zinc (TMF)	2 684	3 532	31,6	9 573	24 870	159,8
TOTAL 1/			- 1,5			23,9

1/ Variación en términos reales.

Fuente: MINEM.

Elaboración: BCRP, Sucursal Huancayo.

**GRÁFICO N° 7
VALOR BRUTO DE PRODUCCIÓN MINERA
(Variación real)**

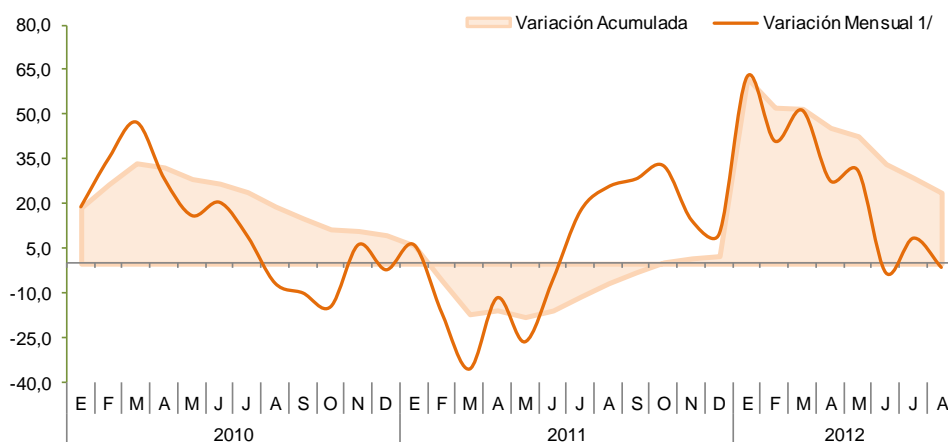

1/ Respecto a similar mes del año anterior.

Elaboración: BCRP, Sucursal Huancayo.

En el acumulado, destacó por su contribución al VBP minero, el oro, la plata y el zinc con una participación de 44, 26 y 24 por ciento, respectivamente. En el caso del oro, destacó la producción de la Minera Laytaruma con el 53 por ciento de participación; mientras que en

plata sobresalió la Minera Suyamarca con un 90 por ciento de la producción. La cotización internacional del oro fue de US\$ 1 631 la onza troy, inferior en 7,5 por ciento respecto de agosto del año pasado (US\$ 1 763).

**GRÁFICO N° 8
PRODUCCIÓN DE ORO Y COTIZACIÓN INTERNACIONAL**

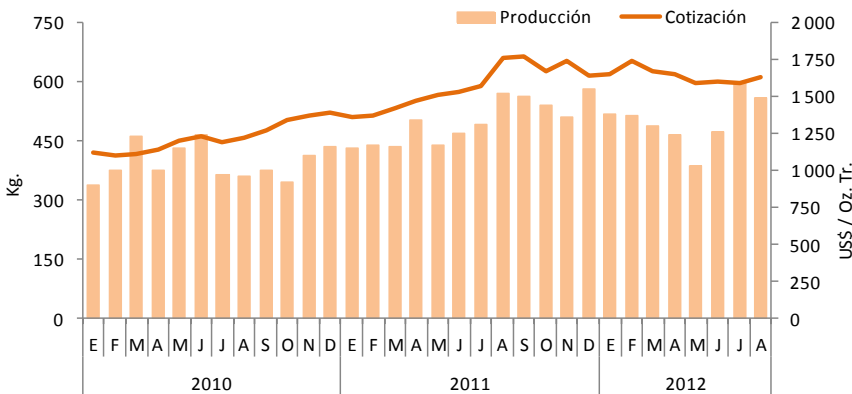

Elaboración: BCRP, Sucursal Huancayo.

**GRÁFICO N° 9
PARTICIPACIÓN EN EL VBP MINERO
Enero - Agosto 2012**

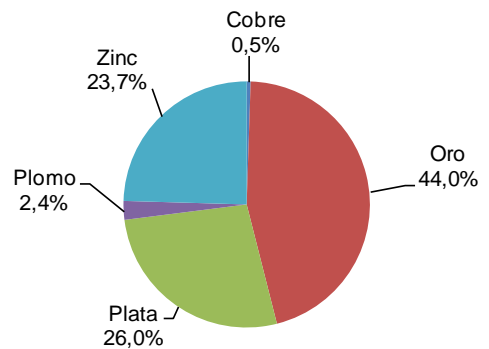

Cabe indicar que en el 2011, la actividad minera permitió que la región percibiera S/. 87,4 millones por concepto de canon y regalías mineras. De otro lado, se espera que en los próximos años se desarrollen

importantes inversiones en el sector, considerando que actualmente existen más de 70 proyectos con intenciones de exploración.

**CUADRO N° 9
INVERSIÓN EN MINERÍA**

EMPRESA	ETAPA	Mill.US\$	DETALLE
Compañía de Minas Buenaventura	Construcción	48	Explotación de oro de la mina Breapampa. Cuenta con EIA aprobado.
Minera Quellopata	Exploración	315	Explotación de oro y plata de la mina Inmaculada. Se encuentra en fase de exploración. La empresa Hochschild tiene el 60 por ciento de participación en Minera Quellopata.
TOTAL		363	

Fuente: MINEM

<http://www.minem.gob.pe/descripcion.php?idSector=10&idTitular=4389>

1.1.4 Construcción

En el mes, el indicador del sector medido a través de las ventas de cemento, registró un incremento de 33,6 por ciento, sostenido por el dinamismo de la construcción de infraestructura pública a nivel de los gobiernos, Central y Regional, así como municipalidades.

En el acumulado, la expansión de 59,3 por ciento, se sustentó en la ejecución de proyectos públicos, así como también a un efecto base, toda vez que en los primeros meses del año anterior se observó un recorte presupuestario que afectó a los gobiernos regionales, al que se agregó las

fuertes precipitaciones pluviales que restringieron el transporte en el tramo Huancayo – Ayacucho.

**GRÁFICO N° 10
VENTAS DE CEMENTO
EN TM**

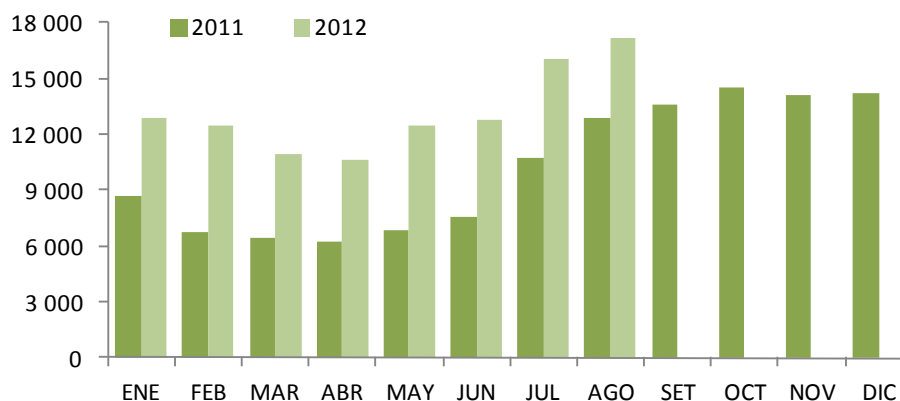

Elaboración: BCRP, Sucursal Huancayo.

**CUADRO N° 10
INDICADOR DEL SECTOR CONSTRUCCIÓN 1/**

	AGOSTO			ENERO - AGOSTO		
	2011	2012	Var. %	2011	2012	Var. %
Ventas de Cemento (TM)	12 889	17 222	33,6	66 195	105 468	59,3
TOTAL 1/			33,6			59,3

1/ Variación en términos reales.

Fuente: Cemento Andino.

Elaboración: BCRP, Sucursal Huancayo.

1.2 Turismo

Las visitas turísticas cayeron 0,5 por ciento, por la menor afluencia de visitantes extranjeros (-44,2 por ciento) por razones de seguridad, contrarrestado parcialmente por el incremento de los nacionales (1,7 por ciento).

En lo que va del año, los arribos disminuyeron en 4,1 por ciento, siendo

menores tanto las visitas de nacionales y extranjeros (-3,2 y -28,2 por ciento, respectivamente). Es de mencionar que, más del 50 por ciento de visitas nacionales son con fines de trabajo y comercio. De otro lado, los principales destinos de los turistas son las provincias de Huamanga y Huanta.

**CUADRO N° 11
ARRIBOS A ESTABLECIMIENTOS DE HOSPEDAJE**

	AGOSTO			ENERO – AGOSTO		
	2011	2012	Var. %	2011	2012	Var. %
Arribos Nacionales	19 413	19 749	1,7	152 656	147 713	-3,2
Arribos Extranjeros	969	541	-44,2	5 449	3 913	-28,2
TOTAL	20 382	20 290	-0,5	158 105	151 626	-4,1

Fuente: MINCETUR - Ayacucho

Elaboración: BCRP, Sucursal Huancayo.

II. INFLACIÓN

2.1 Inflación

En agosto, el Índice de Precios al Consumidor en la ciudad de Ayacucho aumentó en 0,26 por ciento, respecto al mes anterior; acumulando una inflación de

4,26 por ciento en los últimos doce meses, por encima de lo registrado en la ciudad de Lima (3,53 por ciento).

GRÁFICO N° 11
CIUDAD DE AYACUCHO: INFLACIÓN ANUALIZADA DE LOS ÚLTIMOS DOCE MESES
(Variación Porcentual)

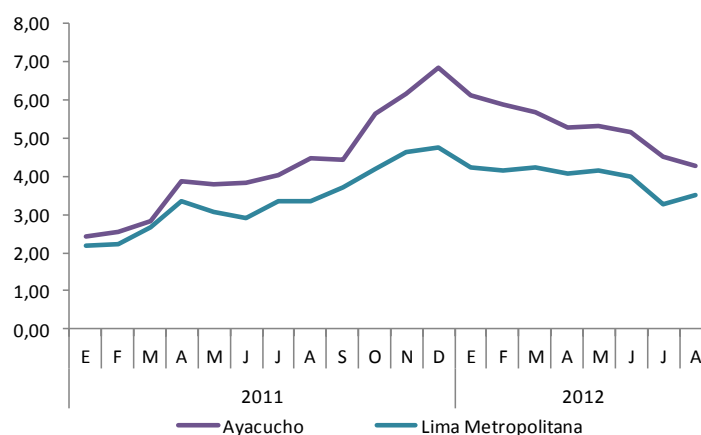

Fuente: Instituto Nacional de Estadística e Informática
Elaboración: BCRP, Sucursal Huancayo.

CUADRO N° 12
CIUDAD DE AYACUCHO: INFLACIÓN POR GRANDES GRUPOS DE CONSUMO
AGOSTO 2012

	Ponderación 1/	Variación Porcentual		
		Mensual	Acumulada 2/	Anualizada 3/
Índice General	100,0	0,26	1,51	4,26
1. Alimentos y Bebidas	47,3	0,52	2,35	4,94
2. Vestido y Calzado	6,6	0,08	1,66	2,32
3. Alquiler de Vivienda, Combustibles y Electricidad	7,8	0,30	0,59	1,14
4. Muebles, Enseres y Mant. Viv.	5,1	0,10	1,61	2,02
5. Cuidado de la Salud y Servicios Médicos	3,0	0,53	2,07	2,12
6. Transportes y Comunicaciones	11,5	-0,54	-2,76	8,89
7. Esparc, Divers, Serv. Cult. y Ens.	12,5	0,00	2,23	2,20
8. Otros Bienes y Servicios	6,3	0,30	2,54	3,05

1/ Año Base 2009=100.

2/ A agosto de 2012.

3/ Últimos 12 meses.

Fuente: Instituto Nacional de Estadística e Informática

La inflación mensual se sustentó en el aumento de precios de los grupos de Alimentos y Bebidas (0,52 por ciento) y, Alquiler de Vivienda, Combustibles y Electricidad (0,30 por ciento). En cuanto a los productos que más subieron destacó el limón (27,0 por ciento) por factores climáticos que afectaron la floración en los departamentos del norte del país (Piura y

Lambayeque); cebolla roja (12,8 por ciento) por menor disponibilidad en algunas zonas de Arequipa, ante factores climáticos adversos en la fase de siembras; y manzana corriente (15,0 por ciento) por menores envíos de Lima provincias y Tarma (departamento de Junín) por encontrarse fuera de temporada.

III. SECTOR EXTERNO

3.1 Exportaciones

Las exportaciones totalizaron US\$ 17,8 millones, mayor en 46,1 por ciento, por el aumento de las ventas de productos tradicionales (98,3 por ciento), principalmente mineros (122,7 por ciento), donde destacaron las mayores ventas de oro a Suiza, así como de plomo y zinc a China, respectivamente. Respecto a los productos no tradicionales, se observó una contracción de 53,7 por ciento, explicado por la disminución de las ventas de productos

agropecuarios (-54,9 por ciento), principalmente de cacao a Italia, Bélgica y Colombia.

En el periodo enero – agosto, las ventas al exterior sumaron US\$ 132,2 millones, monto mayor en 52,6 por ciento, sustentado en las ventas de productos tradicionales como oro, plomo, zinc y café.

CUADRO N° 13
EXPORTACIONES POR GRUPO DE PRODUCTOS 1/
(Valor FOB en miles de US\$)

	AGOSTO			ENERO – AGOSTO		
	2011	2012	Var. %	2011	2012	Var. %
PRODUCTOS TRADICIONALES	8 004	15 868	98,3	70 334	118 581	68,6
Agrícolas	1 425	1 219	-14,5	1 820	3 901	114,3
Mineros	6 579	14 649	122,7	68 514	114 680	67,4
PRODUCTOS NO TRADICIONALES	4 181	1 936	-53,7	16 284	13 585	-16,6
Agropecuarios	4 164	1 877	-54,9	16 030	12 302	-23,3
Textiles	8	41	396,8	183	1 002	448,1
Químicos	0	0	-	9	89	917,9
Otros No Tradicionales	8	18	117,0	63	192	206,0
TOTAL	12 185	17 803	46,1	86 618	132 165	52,6

1/ Información preliminar
Fuente: SUNAT.
Elaboración: BCRP, Sucursal Huancayo.

Entre enero y agosto, los productos tradicionales participaron con el 90 por ciento y los no tradicionales con la diferencia. Entre los principales países de destino resaltaron Suiza, China y Bélgica que concentraron el 79 por ciento del total

exportado, destacando productos mineros como oro, zinc y plomo; los mismos que sobresalieron entre los principales productos de exportación con una participación de 48, 20 y 17 por ciento, respectivamente.

CUADRO N° 14
PRINCIPALES PAÍSES DE DESTINO Y PRINCIPAL PRODUCTO EXPORTADO
Enero - Agosto 2012

PAÍS	MILES DE US\$	PRODUCTO
Suiza	63 748	Oro y zinc.
China	30 746	Cobre, plomo, zinc y tara.
Bélgica	9 550	Zinc, cacao, café y tara.
Republica de Corea	7 573	Zinc.
India	6 996	Tara y zinc.
Otros países	13 554	Cacao, café y palta.
TOTAL	132 165	

Fuente: SUNAT.
Elaboración: BCRP, Sucursal Huancayo.

GRÁFICO N° 12
ESTRUCTURA DE EXPORTACIONES POR GRUPO DE PRODUCTOS
ENERO - AGOSTO



GRÁFICO N° 13
EXPORTACIONES POR PRODUCTO
Enero - Agosto 2012



GRÁFICO N° 14
EXPORTACIONES POR PAÍS DESTINO
Enero - Agosto 2012

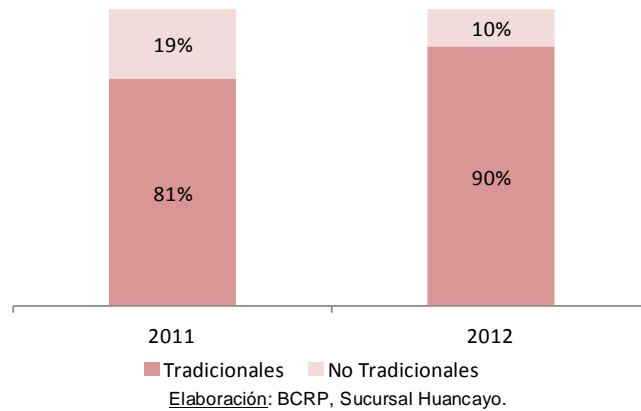

Fuente: SUNAT.
Elaboración: BCRP, Sucursal Huancayo.

IV. FINANZAS PÚBLICAS

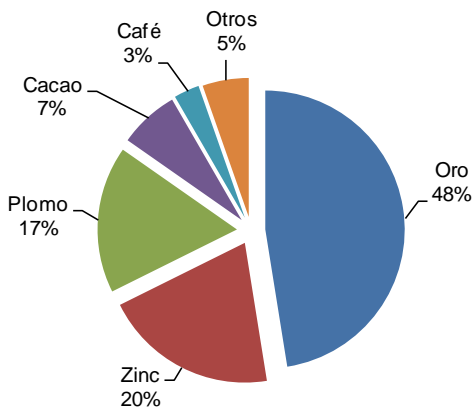
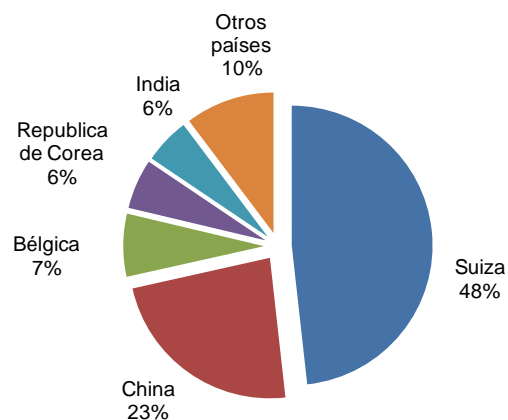
4.1 Ingresos Recaudados en Ayacucho

Los ingresos captados por la SUNAT totalizaron S/. 5,0 millones, aumentando en 4,6 por ciento con relación a agosto del año pasado, por la mayor recaudación del Impuesto a la Renta (15,5 por ciento), IGV (60,9 por ciento) y Otros Ingresos Tributarios (61,8 por ciento).

Entre enero y agosto, los ingresos aumentaron en 38,6 por ciento, sustentado por el Impuesto a la Renta (25,3 por ciento) así como del IGV (40,6 por ciento), debiéndose mencionar que lo recaudado por ambos tributos comprendió el 77 por ciento del total.

CUADRO N° 15
SUNAT: INGRESOS RECAUDADOS EN AYACUCHO
(Miles de nuevos soles)

CONCEPTO	AGOSTO			ENERO - AGOSTO		
	2011	2012	Var. % 1/	2011	2012	Var. % 1/
I. INGRESOS TRIBUTARIOS	3 041	4 238	34,6	25 357	34 756	31,9
1. Impuesto a la Renta	1 770	2 116	15,5	14 350	18 698	25,3
Personas Naturales	555	663	15,4	4 560	5 913	24,8
Personas Jurídicas	1 143	1 421	20,1	8 733	11 094	22,2
Regularización	72	33	- 56,2	1 057	1 691	53,9
2. Impuesto a la Importación	0	0	-	0	0	-
3. Impuesto General a las Ventas (IGV)	861	1 434	60,9	7 646	11 178	40,6
Operaciones Internas	861	1 432	60,7	7 646	11 176	40,6
Operaciones Externas	0	2	-	0	2	-
4. Impuesto Selectivo al Consumo (ISC)	2	2	1,6	12	15	25,0
5. Otros Ingresos Tributarios	409	685	61,8	3 349	4 864	39,7
6. Devoluciones	0	0	-	- 1	0	-
II. INGRESOS NO TRIBUTARIOS	1 529	713	- 54,9	1 644	4 136	141,9
TOTAL	4 570	4 951	4,6	27 002	38 892	38,6

1/ Variación en términos reales

Fuente: SUNAT.

Elaboración: BCRP, Sucursal Huancayo.

GRÁFICO N° 15
AYACUCHO: INGRESOS RECAUDADOS
(Miles de nuevos soles)

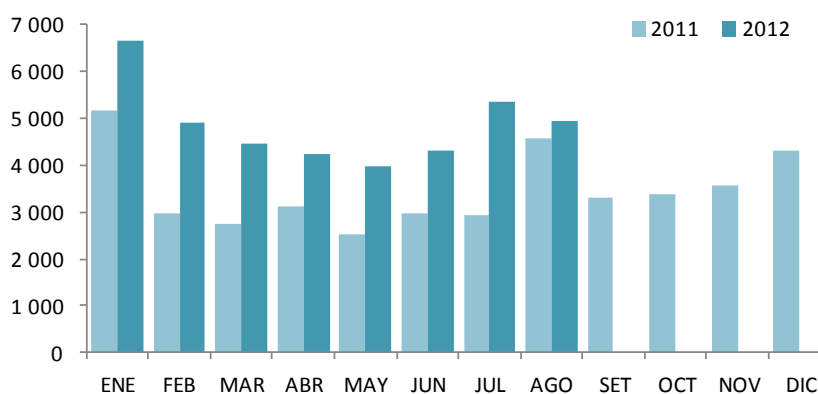

Elaboración: BCRP, Sucursal Huancayo.

4.2 Gastos del Sector Público

El gasto público mensual sumó S/. 190,3 millones, 22,6 por ciento mayor en términos reales por mayores gastos en los tres niveles de gobierno.

En lo que va del año se ejecutaron S/. 1 316,1 millones, superior en 11,7 por ciento por la mayor ejecución presupuestaria del Gobierno Regional y municipalidades por concepto de Gastos Corrientes y de Capital.

CUADRO N° 16
GASTO PÚBLICO DEVENGADO POR NIVELES DE GOBIERNO 1/
(Miles de nuevos soles)

	AGOSTO			ENERO – AGOSTO		
	2011	2012	Var. % 2/	2011	2012	Var. % 2/
Gobierno Central	68 495	87 330	23,2	646 485	553 549	-17,6
Gobierno Regional de Ayacucho	51 293	54 329	2,3	333 405	474 536	36,9
Gobiernos Locales	30 157	48 685	55,9	153 339	287 966	80,7
TOTAL	149 946	190 344	22,6	1 133 229	1 316 052	11,7

1/ Gasto devengado: Nivel de gasto que se asocia a la verificación del cumplimiento de las obligaciones, esto es la entrega del bien o prestación del servicio.

2/ Variación en términos reales.

Fuente: Ministerio de Economía y Finanzas – SIAF

Elaboración: BCRP, Sucursal Huancayo.

Del total de gastos devengados en lo que va del año, el 42 por ciento fue ejecutado por el Gobierno Central, seguido por el Gobierno Regional (36 por ciento) y el resto (22 por ciento) por las municipalidades. Según su composición, el 53 por ciento se destinó a Gastos Corrientes, que creció 13,7 por ciento

por mayores gastos en los tres niveles de gobierno. Asimismo, los Gastos de Capital, que representaron el 47 por ciento, aumentaron 9,4 por ciento y se explicaron por las mayores inversiones del Gobierno Regional y los municipios.

CUADRO N° 17
GASTO PÚBLICO DEVENGADO POR TIPO Y NIVELES DE GOBIERNO 1/
(Miles de nuevos soles)

	AGOSTO			ENERO – AGOSTO		
	2011	2012	Var. % 2/	2011	2012	Var. % 2/
GASTOS CORRIENTES	74 289	94 465	22,8	585 634	692 343	13,7
Gobierno Central	26 122	38 888	43,8	234 244	269 513	10,7
Gobierno Regional de Ayacucho	38 722	41 535	3,6	286 167	326 297	9,7
Gobiernos Locales	9 444	14 041	43,6	65 223	96 533	42,4
GASTOS DE CAPITAL	75 626	95 567	22,1	547 398	622 547	9,4
Gobierno Central	42 373	48 442	10,4	412 241	284 036	-33,7
Gobierno Regional de Ayacucho	12 570	12 794	-1,7	47 238	148 239	201,9
Gobiernos Locales	20 682	34 331	60,3	87 919	190 272	108,2
SERVICIO DE LA DEUDA	31	313	887,7	197	1 162	466,8
Gobiernos Locales	31	313	887,7	197	1 162	466,8
TOTAL	149 946	190 344	22,6	1 133 229	1 316 052	11,7

1/ Gasto devengado: Nivel de gasto que se asocia a la verificación del cumplimiento de las obligaciones, esto es la entrega del bien o prestación del servicio.

2/ Variación en términos reales.

Fuente: Ministerio de Economía y Finanzas – SIAF

Elaboración: BCRP, Sucursal Huancayo.

**GRÁFICO N° 16
EVOLUCIÓN DEL GASTO PÚBLICO
(Millones de nuevos soles)**

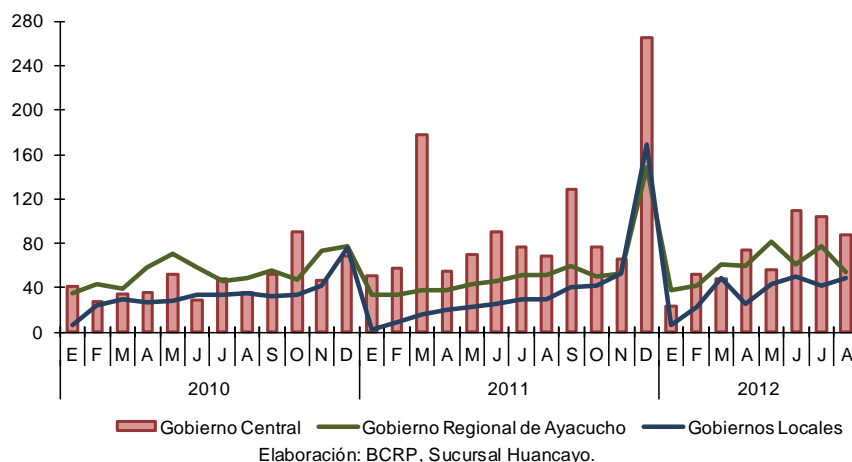

**GRÁFICO N° 17
PARTICIPACIÓN DEL GASTO
(Enero – Agosto 2012)**

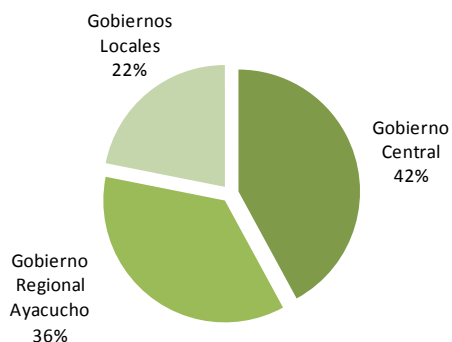

**GRÁFICO N° 18
COMPOSICIÓN DEL GASTO PÚBLICO
(Enero – Agosto 2012)**



Elaboración: BCRP, Sucursal Huancayo.

En agosto, a nivel de Genérica de Gasto, los mayores egresos corrientes (22,8 por ciento), se sustentaron en los pagos por Personal y Obligaciones Sociales así como por compras de Bienes y Servicios; mientras que la expansión de los Gastos de Capital (22,1 por ciento) se debió a las mayores Adquisiciones de Activos No Financieros.

En el acumulado, los mayores Gastos Corrientes (13,7 por ciento) se explicaron por los mismos conceptos antes mencionados además de Donaciones y Transferencias; en tanto que el incremento de los Gastos de Capital (9,4 por ciento) obedeció a mayores Donaciones y Transferencias.

CUADRO N° 18
GASTO PÚBLICO DEVENGADO TOTAL POR GENÉRICA 1/
(Miles de nuevos soles)

	AGOSTO			ENERO – AGOSTO		
	2011	2012	Var. % 2/	2011	2012	Var. % 2/
GASTOS CORRIENTES	74 289	94 465	22,8	585 634	692 343	13,7
Personal y Obligaciones Sociales	38 266	42 199	6,5	311 413	345 681	6,8
Pensiones y Otras Prest. Sociales	7 216	7 491	0,3	72 136	59 014	-21,3
Bienes y Servicios	23 347	32 694	35,3	141 895	212 620	44,1
Donaciones y Transferencias	4 318	1 288	-71,2	16 518	19 617	14,2
Otros Gastos	1 142	10 792	812,6	43 672	55 410	22,1
GASTOS DE CAPITAL	75 626	95 567	22,1	547 398	622 547	9,4
Adquisición de Activos No Financieros	72 715	99 582	32,3	525 666	546 332	0,0
Adquisición de Activos Financieros	0	0	-	0	0	-
Donaciones y Transferencias	2 897	- 6 037	-301,3	9 820	69 856	584,3
Otros Gastos	15	2 022	13 144,9	11 913	6 359	-48,7
SERVICIO DE LA DEUDA	31	313	887,7	197	1 162	466,8
Servicio de la Deuda Pública	31	313	887,7	197	1 162	466,8
TOTAL	149 946	190 344	22,6	1 133 229	1 316 052	11,7

1/ Gasto devengado: Nivel de gasto que se asocia a la verificación del cumplimiento de las obligaciones, esto es la entrega del bien o prestación del servicio.

2/ Variación en términos reales.

Fuente: Ministerio de Economía y Finanzas – SIAF.

Elaboración: BCRP, Sucursal Huancayo.

4.3 Inversiones del Sector Público

En agosto, la Adquisición de Activos No Financieros (Inversiones) por el sector público totalizó S/. 99,6 millones, superior en 32,3 por ciento, ante los mayores gastos en Transporte (37,8 por ciento), Educación (176,7 por ciento) y Saneamiento (22,0 por ciento).

Entre enero y agosto, se ejecutó S/. 546,3 millones y no registró variación real

respecto a similar periodo del año pasado. Cabe indicar que se observó mayores gastos en Transporte (23,8 por ciento), Saneamiento (82,4 por ciento) y Educación (99,3 por ciento). Cabe indicar que el Gobierno Regional y los municipios registraron mayores inversiones con un crecimiento de 144,1 y 105,7 por ciento, respectivamente.

GRÁFICO N° 19
PARTICIPACIÓN DE LAS INVERSIONES
(Enero – Agosto 2012)



GRÁFICO N° 20
EVOLUCIÓN DE LA INVERSIÓN PÚBLICA TOTAL
(Millones de nuevos soles)



Elaboración: BCRP, Sucursal Huancayo.

CUADRO N° 19
INVERSIONES DEL SECTOR PÚBLICO TOTAL POR FUNCIONES 1/
(Miles de nuevos soles)

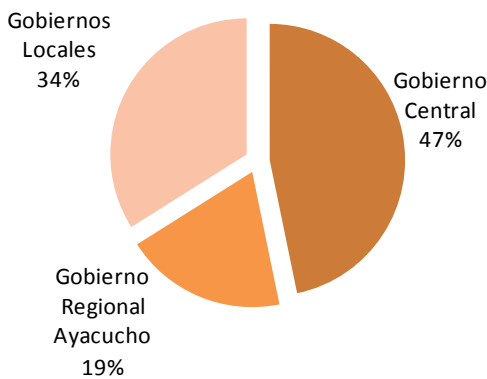
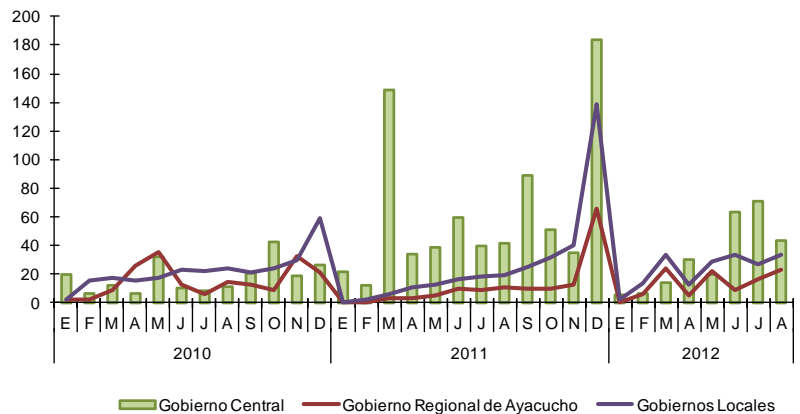
	AGOSTO			ENERO – AGOSTO		
	2011	2012	Var. % 2/	2011	2012	Var. % 2/
03: Planeamiento y Contingencia	2 920	4 899	62,0	13 058	32 675	140,7
04: Defensa y Seguridad Nacional	0	0	-	0	0	-
05: Orden Público y Seguridad	5 244	2 506	-53,8	141 103	5 754	-96,1
06: Justicia	21	25	16,8	862	1 342	49,8
07: Trabajo	0	0	-	0	23	-
08: Comercio	199	211	2,2	479	1 018	104,5
09: Turismo	424	2 347	434,8	2 289	5 251	120,7
10: Agropecuaria	9 371	9 336	-3,8	38 167	52 746	32,9
11: Pesca	41	72	69,4	251	371	42,2
12: Energía	380	1 100	179,4	11 264	10 784	-7,9
13: Minería	0	0	-	0	0	-
14: Industria	5	124	2 484,5	24	239	839,3
15: Transporte	35 269	50 318	37,8	236 201	303 878	23,8
16: Comunicaciones	317	143	-56,5	1 587	481	-70,8
17: Medio Ambiente	1 507	1 708	9,5	6 967	8 838	22,0
18: Saneamiento	5 251	6 629	22,0	19 939	37 813	82,4
19: Vivienda y Desarrollo Urbano	376	861	121,3	1 640	5 393	216,3
20: Salud	5 448	3 573	-36,6	23 803	19 719	-20,3
21: Cultura y Deporte	440	566	24,2	1 308	4 543	234,1
22: Educación	5 144	14 734	176,7	25 659	53 166	99,3
23: Protección Social	357	430	16,4	1 065	2 294	107,2
24: Previsión Social	0	0	-	0	4	-
25: Deuda Pública	0	0	-	0	0	-
TOTAL	72 715	99 582	32,3	525 666	546 332	0,0
Gobierno Central	41 866	43 422	0,2	397 418	255 529	-38,1
Gobierno Regional de Ayacucho	11 099	22 794	98,4	41 504	105 317	144,1
Gobierno Local	19 750	33 366	63,2	86 744	185 486	105,7

1/ Gasto devengado: Nivel de gasto que se asocia a la verificación del cumplimiento de las obligaciones, esto es la entrega del bien o prestación del servicio.

2/ Variación en términos reales.

Fuente: Ministerio de Economía y Finanzas – SIAF

Elaboración: BCRP, Sucursal Huancayo.

V. MONEDA Y CRÉDITO

El sistema financiero (a excepción del Banco de la Nación y Agrobanco) observó un desempeño positivo, incrementándose los depósitos y créditos en 7,5 y 11,3 por ciento, respectivamente.

5.1 Depósitos del Sistema Financiero

Los depósitos en el Sistema Financiero totalizaron S/. 294,4 millones, saldo superior en 7,5 por ciento, explicado por los mayores depósitos en moneda nacional (12,4 por ciento), lo que contrarrestó los menores saldos de moneda extranjera (-10,0 por

Respecto a la morosidad, se registró un aumento de 0,9 puntos porcentuales, situándose el ratio en 6,5 por ciento, siendo las Cajas Municipales, las instituciones con la mayor cartera pesada (8,0 puntos porcentuales).

ciento). La expansión de las captaciones estuvo asociada a los mayores depósitos de las Instituciones de Microfinanzas (7,8 por ciento) y Empresas Bancarias (7,4 por ciento).

CUADRO N° 20
DEPÓSITOS DEL SISTEMA FINANCIERO 1/
(Miles de nuevos soles)

	AGOSTO		
	2011	2012	Var. % 2/
Empresas Bancarias	171 267	190 420	7,4
Instituciones de Microfinanzas	93 237	104 012	7,8
Cajas Municipales	61 481	70 850	11,3
Cajas Rurales	29 878	31 205	0,9
Empresas Financieras	1 879	1 957	0,6
TOTAL	264 505	294 433	7,5
En M/N	206 503	240 399	12,4
En M/E	58 001	54 034	-10,0

1/ Incluye a las empresas bancarias y de microfinanzas a excepción del Banco de la Nación y Agrobanco.

2/ Variación en términos reales

Fuente: SBS.

Elaboración: BCRP, Sucursal Huancayo.

CUADRO N° 21
EVOLUCIÓN SEGÚN TIPO DE DEPÓSITOS
(Miles de nuevos soles) 1/

	AGOSTO		
	2011	2012	Var. % 2/
Vista	54 824	53 522	-5,7
Ahorro	124 881	152 263	17,8
Plazo	84 799	88 647	1,0
TOTAL	264 505	294 433	7,5

1/ Incluye a las empresas bancarias y de microfinanzas a excepción del Banco de la Nación y Agrobanco.

2/ Variación en términos reales.

Fuente: SBS.

Elaboración: BCRP, Sucursal Huancayo.

GRÁFICO N° 21
DEPÓSITOS DE LAS EMPRESAS BANCARIAS Y DE MICROFINANZAS
(En variaciones porcentuales reales 1/)

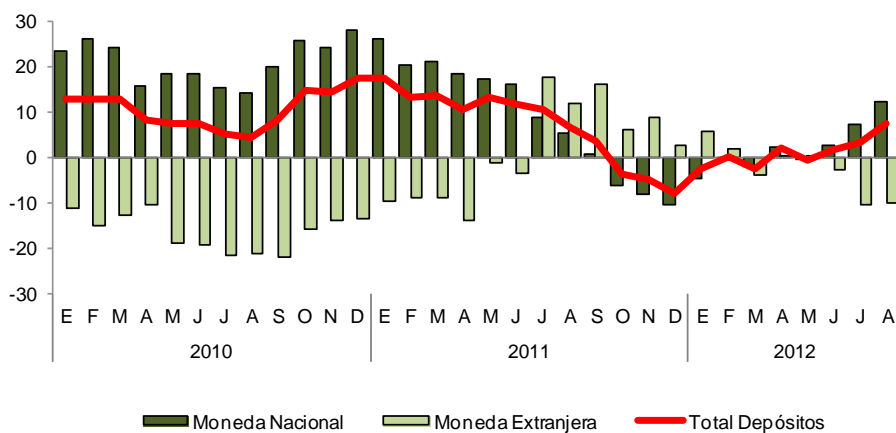

1/ Respecto a similar mes del año anterior.

Elaboración: BCRP, Sucursal Huancayo

Según modalidades de captación, los depósitos de ahorro y a plazo crecieron 17,8 y 1,0 por ciento, respectivamente, en tanto que los depósitos a la vista disminuyeron 5,7 por ciento. En los dos primeros casos, se explicó por los depósitos en las cuentas de los trabajadores del sector minero por concepto de utilidades, mientras que la disminución en los depósitos a la vista se debió al retiro de capital propio de algunas

empresas del sector construcción, con la finalidad de realizar pagos y desembolsos por compra de materiales y pago de servicios por ejecución de obras públicas.

En cuanto a participación, el Banco de Crédito y el Interbank concentraron el 53,1 por ciento de total de los depósitos.

**CUADRO N° 22
PARTICIPACIÓN EN LOS DEPÓSITOS
(En porcentaje)**

ENTIDAD	AGOSTO		
	Miles de S/.	Mes	Acumulado
Banco de Crédito	102 771	34,9	34,9
Interbank	53 702	18,2	53,1
CMAC Ica	43 844	14,9	68,0
Banco Continental	30 432	10,3	78,4
CRAC Señor de Luren	30 716	10,4	88,8
CMAC Huancayo	17 735	6,0	94,8
CMAC Arequipa	7 763	2,6	97,5
Mibanco	3 504	1,2	98,7
Financiera Crediscotia	1 936	0,7	99,3
CMAC Piura	1 508	0,5	99,8
CRAC Nuestra Gente	489	0,2	100,0
Financiera Edyficar	21	0,0	100,0
Banco Financiero	12	0,0	100,0
TOTAL	294 433	100,0	

Fuente: SBS.

Elaboración: BCRP, Sucursal Huancayo.

5.2 Crédito del Sistema Financiero

El crédito al sector privado registró un saldo de S/. 630,5 millones, mayor en S/. 83,1 millones a lo observado en agosto del año anterior, equivalente a un incremento de 11,3 por ciento, sustentado en los préstamos otorgados a pequeñas y micro empresas del sector comercio y servicios, así como de créditos de consumo a empleados del sector público y privado.

Según tipos de créditos, el mayor porcentaje se orientó a las pequeñas y microempresas (51,7 por ciento del total), siguiendo en orden de importancia los créditos de consumo (28,8 por ciento) y los comerciales (14,2 por ciento). Los créditos de consumo fueron otorgados vía convenio a empleados de instituciones públicas y privadas, destacando el sector educación y salud; mientras que en la categoría comercial,

resaltaron los préstamos a ferreterías para atender pedidos de materiales de construcción; a grifos, para abastecimiento de combustible, y a empresas orientadas al rubro de consumo masivo (abarrotes). Respecto a los créditos hipotecarios, cuya participación fue de 5,3 por ciento, se registró el mayor crecimiento (31,8 por ciento), siendo financiado este rubro por las Empresas Bancarias (62 por ciento del total) mientras que el resto, principalmente, por las Cajas Municipales.

Por tipo de moneda, los créditos en soles crecieron en 14,2 por ciento, mientras que en dólares se contrajo en 7,8 por ciento. La dolarización de la cartera de créditos se situó en 11,1 por ciento; es decir 2,3 puntos porcentuales menos respecto de

similar mes del año anterior. Las Empresas Bancarias tuvieron una mayor participación en el mercado crediticio con 53,3 por ciento.

Cabe mencionar que, el Banco de Crédito y la CMAC Ica concentraron el 38,0 por ciento de la cartera de colocaciones.

CUADRO N° 23
CRÉDITOS DEL SISTEMA FINANCIERO
(Miles de nuevos soles) 1/

	AGOSTO		
	2011	2012	Var. % 2/
Empresas Bancarias	293 694	335 854	10,5
Instituciones de Microfinanzas	253 620	294 598	12,2
Cajas Municipales	127 773	154 851	17,1
Cajas Rurales	37 262	47 232	22,4
Edpymes	12 341	513	-96,0
Empresas Financieras	76 244	92 002	16,6
TOTAL	547 313	630 452	11,3
En MN	474 053	560 522	14,2
En ME	73 260	69 930	-7,8

1/ Incluye a las empresas bancarias y de microfinanzas a excepción del Banco de la Nación y Agrobanco.

2/ Variación en términos reales

Fuente: SBS.

Elaboración: BCRP, Sucursal Huancayo.

CUADRO N° 24
PARTICIPACIÓN EN LOS CRÉDITOS
(En porcentaje)

ENTIDAD	AGOSTO		
	Miles de S/.	Mes	Acumulado
Banco de Crédito	162 508	25,8	25,8
CMAC Ica	77 170	12,2	38,0
Interbank	70 463	11,2	49,2
Mibanco	52 209	8,3	57,5
Banco Continental	50 341	8,0	65,5
CMAC Huancayo	48 295	7,7	73,1
Financiera Edyficar	43 794	6,9	80,1
Financiera Crediscotia	30 501	4,8	84,9
CRAC Libertadores de Ayacucho	23 321	3,7	88,6
CMAC Arequipa	21 943	3,5	92,1
Financiera Proempresa	14 868	2,4	94,4
CRAC Los Andes	14 364	2,3	96,7
CMAC Nuestra Gente	7 981	1,3	98,0
CMAC Piura	7 443	1,2	99,2
Financiera Efectiva	2 052	0,3	99,5
CRAC Señor de Luren	1 566	0,2	99,7
Financiera TFC	788	0,1	99,9
Edpyme Marcimex	513	0,1	99,9
Banco Financiero	333	0,1	100,0
TOTAL	630 452	100,0	

Fuente: SBS.

Elaboración: BCRP, Sucursal Huancayo.

GRÁFICO N° 22
COLOCACIONES DE LAS EMPRESAS BANCARIAS Y DE MICROFINANZAS
(En variaciones porcentuales reales 1/)

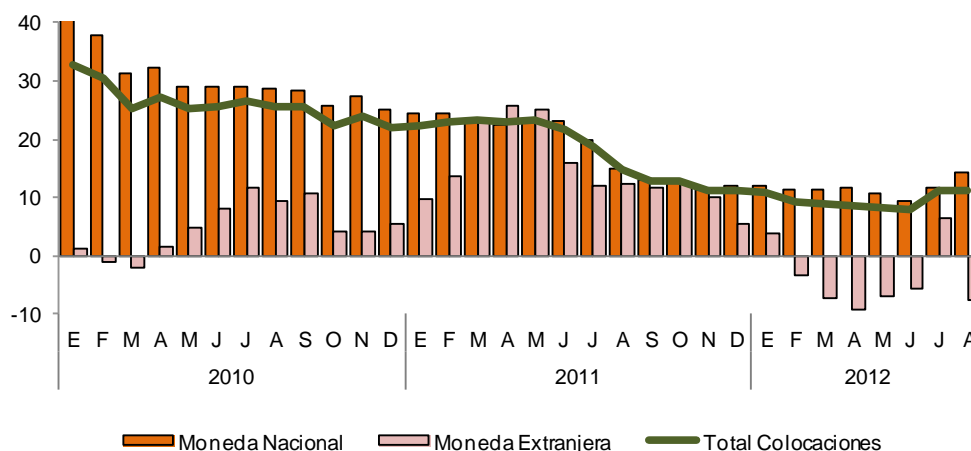

1/ Respecto a similar mes del año anterior.
Elaboración: BCRP, Sucursal Huancayo

CUADRO N° 25
COLOCACIONES POR TIPO DE CRÉDITO 1/

TIPO DE CRÉDITO	Var.% Ago.12/ Ago.11	Part.% Agosto 12
Comercial	-4,2	14,2
Consumo	9,9	28,8
Hipotecario	31,8	5,3
MES	11,1	51,7
TOTAL	11,3	100,0

1/ Variación en términos reales
Fuente: SBS.
Elaboración: BCRP, Sucursal Huancayo.

5.3 Morosidad del Sistema Financiero

El ratio de cartera pesada fue de 6,5 por ciento, superior en 0,9 puntos porcentuales respecto de agosto del año anterior. Cabe

indicar que, el ratio más alto de morosidad lo registraron las Cajas Municipales, con un 8,0 por ciento.

CUADRO N° 26
MOROSIDAD DEL SISTEMA FINANCIERO
(En porcentaje de las colocaciones brutas) 1/

	AGOSTO		
	2011	2012	Var.
Empresas Bancarias	5,2	6,7	1,5
Empresas Financieras	6,7	6,5	-0,2
Cajas Municipales	8,0	8,0	0,0
Cajas Rurales	4,3	5,4	1,1
Edpymes	5,5	6,4	0,9
Agrobanco	17,0	n.d.	-
Total	5,6	6,5	0,9

1/ Agosto 2012 preliminar.
Fuente: SBS e instituciones del sistema financiero.
Elaboración: BCRP, Sucursal Huancayo.

GRÁFICO N° 23
MOROSIDAD DEL SISTEMA FINANCIERO
 (En porcentaje de las colocaciones brutas 1/)

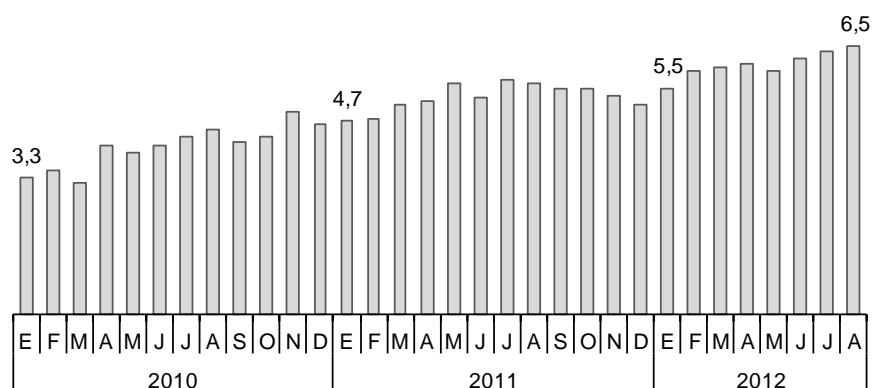

1/ Agosto 2012 preliminar.
 Fuente: SBS.
 Elaboración: BCRP, Sucursal Huancayo

5.4 Crédito a la Pequeña y Microempresa

El crédito otorgado a la pequeña y microempresa creció 11,1 por ciento, en términos reales, respecto a agosto de 2011, siendo las microfinancieras las que

registraron una mayor atención a este sector, con una participación de 61,8 por ciento del total, sobresaliendo las Cajas Municipales y las Empresas Financieras.

CUADRO N° 27
CRÉDITO A LA PEQUEÑA Y MICROEMPRESA
 (Miles de nuevos soles)

INSTITUCIONES	AGOSTO		
	2011	2012	Var. % 1/
Empresas Bancarias	116 791	133 538	10,4
Instituciones de Microfinanzas	187 031	215 870	11,5
Empresas Financieras	55 430	70 863	23,5
Cajas Municipales	93 404	110 608	14,4
Cajas Rurales	26 262	34 398	26,5
Edpymes	11 935	0	-100,0
TOTAL	303 822	349 407	11,1

1/ Variación en términos reales
 Fuente: SBS.
 Elaboración: BCRP, Sucursal Huancayo.

INFORMACIÓN ESTADÍSTICA MENSUAL

ANEXO 1

AYACUCHO: PRODUCCIÓN AGROPECUARIA
(En toneladas)

PRODUCTOS	2011						2012								
	ENE - AGO	AGO	SET	OCT	NOV	DIC	ENE	FEB	MAR	ABR	MAY	JUN	JUL	AGO	ENE - AGO
TOTAL AGRÍCOLA	561 718	32 613	33 982	36 079	40 397	44 361	50 326	60 942	67 997	96 526	144 242	163 770	63 233	34 958	681 994
Ajo	1 039	7	71	121	6	65	34	13	94	135	367	292	425	-	1 360
Alfalfa	214 923	21 503	23 517	25 503	27 871	29 733	29 739	30 528	29 379	28 192	26 192	23 256	20 201	19 565	207 052
Arroz cáscara	769	-	-	-	-	-	-	58	356	476	125	-	-	-	1 015
Arveja grano seco	2 088	22	1	-	-	-	-	-	3	56	748	1 470	574	7	2 858
Arveja grano verde	2 263	126	80	130	60	211	428	631	795	816	232	67	131	61	3 161
Cacao	5 673	356	185	132	117	73	53	83	172	546	1 457	1 791	1 168	368	5 638
Café	4 351	136	22	-	-	-	4	47	186	692	1 380	1 355	480	152	4 296
Cebada grano	6 734	909	389	29	61	181	4	2	-	22	1 329	3 726	3 400	1 379	9 862
Cebolla	2 270	-	-	21	116	79	254	396	533	510	975	193	134	22	3 017
Frijol grano seco	1 386	29	111	49	11	2	-	7	9	136	692	433	161	63	1 501
Haba grano seco	3 743	54	2	-	-	1	-	-	3	179	1 583	2 321	879	11	4 976
Haba grano verde	2 793	106	112	191	170	122	315	640	1 063	929	347	51	90	37	3 472
Maíz amarillo duro	1 975	65	61	17	-	11	6	430	721	637	182	113	27	50	2 166
Maíz amiláceo	10 404	77	3	5	-	-	-	-	-	233	3 990	7 735	2 479	3	14 440
Maíz choclo	6 529	22	26	67	66	259	1 068	1 623	2 414	2 613	805	34	253	147	8 957
Mashua	2 911	-	-	-	-	-	-	-	8	224	2 058	1 455	159	-	3 904
Melocotón	1 251	-	-	-	9	12	387	672	511	138	4	-	-	-	1 712
Naranja	3 463	273	143	60	50	43	87	199	347	492	780	780	486	275	3 446
Oca	3 983	-	-	-	-	-	-	-	20	507	2 749	1 966	261	-	5 503
Olluco	6 869	4	-	-	-	-	-	20	113	816	5 159	4 292	440	-	10 840
Palta	3 302	351	328	312	336	360	343	398	446	485	455	342	358	316	3 143
Papa	135 430	27	-	-	693	1 764	3 371	6 818	10 572	30 424	68 152	93 371	20 463	2 657	235 828
Papaya	1 474	171	164	183	189	191	186	179	181	168	178	172	158	155	1 377
Piña	656	109	354	840	1 045	256	215	139	85	53	40	43	78	135	788
Plátano	4 210	525	538	527	552	535	514	514	510	525	514	503	547	507	4 134
Quinua	1 444	-	-	-	-	-	-	-	-	105	1 103	1 452	621	45	3 326
Trigo	5 330	760	333	37	42	222	52	10	12	2	493	3 506	3 180	1 217	8 472
Tomate	967	110	134	89	63	100	152	168	122	66	104	76	93	139	920
Tuna	14 834	42	60	122	234	545	2 571	5 464	3 948	1 498	292	91	53	36	13 953
Yuca	4 604	494	508	570	623	625	565	496	480	462	474	421	439	420	3 757
Zapallo	560	15	33	16	-	11	-	9	147	156	169	62	25	16	584
TOTAL PECUARIO	61 662	4 234	2 710	2 002	2 035	2 625	2 861	4 732	9 489	13 516	13 237	9 267	6 641	4 553	64 296
Carne 1/	13 970	1 716	1 366	1 353	1 266	1 637	1 194	1 465	1 866	2 392	2 170	2 030	2 074	1 818	15 009
Carne de ovino	1 608	162	152	153	180	176	134	167	220	297	249	240	233	202	1 744
Carne de porcino	2 395	291	242	259	243	336	249	280	342	413	343	347	361	327	2 662
Carne de vacuno	8 424	1 047	811	784	683	927	690	867	1 131	1 464	1 357	1 236	1 245	1 067	9 057
Leche de vacuno	46 611	2 454	1 295	601	718	912	1 599	3 180	7 435	10 847	10 850	7 117	4 486	2 663	48 177

1/ Peso neto.

Fuente: MINAG.

Elaboración: BCRP, Sucursal Huancayo.

ANEXO 2

**AYACUCHO: SIEMBRAS DE PRINCIPALES CULTIVOS
(En hectáreas)**

	2011 - 2012												2012 - 2013
	AGO	SET	OCT	NOV	DIC	ENE	FEB	MAR	ABR	MAY	JUN	JUL	AGO.
Ajo	11	33	63	82	72	8	4	7	7	9	16	9	0
Arroz cáscara	0	63	236	155	0	0	0	0	0	0	0	0	0
Arveja grano seco	0	90	695	1 876	1 601	173	11	8	2	1	0	6	11
Arveja grano verde	166	310	421	385	100	11	25	37	21	33	44	52	153
Cacao	0	0	0	0	0	0	0	0	0	0	0	0	0
Café	0	0	0	0	0	0	0	0	0	0	0	0	0
Cebada grano	2	4	250	3 832	6 643	2 744	454	68	21	170	87	10	78
Cebolla	35	62	62	73	72	36	2	9	5	2	8	2	40
Frijol grano seco	13	53	283	495	826	251	61	58	32	8	0	0	7
Haba grano seco	237	824	2 637	2 477	533	10	0	29	0	0	6	31	62
Haba grano verde	169	391	493	319	61	10	37	19	9	11	109	68	152
Maíz amarillo duro	66	344	370	220	54	26	28	10	0	0	0	2	13
Maíz amiláceo	146	2 468	6 891	7 735	2 272	26	0	20	0	0	0	0	67
Maíz choclo	291	536	591	396	96	7	56	2	0	3	33	74	182
Oca	73	308	669	320	42	0	0	0	0	3	0	0	13
Olluco	174	323	1 146	912	183	0	2	0	0	0	0	0	53
Palto	12	0	0	7	12	3	20	2	0	9	0	0	22
Papa	613	1 548	6 005	10 388	2 242	115	17	36	0	55	50	333	480
Quinua	2	194	1 037	2 048	825	198	0	0	0	0	4	0	0
Tomate	16	19	6	19	4	8	12	10	20	8	5	2	10
Trigo	9	12	163	2 841	4 433	2 290	400	104	0	165	138	11	19
Yuca	0	251	411	176	0	3	1	3	0	5	0	0	0
Zanahoria	16	39	57	36	35	10	2	0	2	4	2	3	21
Zapallo	2	0	12	28	11	0	2	2	2	0	0	0	0

Fuente: Dirección Regional de Agricultura de Ayacucho

Elaboración: BCRP, Sucursal Huancayo.

ANEXO 3

**AYACUCHO: PRODUCCIÓN DE ELECTRICIDAD
(EN MEGAVATIOS HORA)**

	2011						2012								
	ENE - AGO	AGO	SET	OCT	NOV	DIC	ENE	FEB	MAR	ABR	MAY	JUN	JUL	AGO	ENE - AGO
ENERGÍA ELÉCTRICA	7 800	1 154	1 118	1 153	1 019	1 054	1 104	1 024	1 072	1 060	1 123	1 205	1 141	1 262	8 992

Fuente: Ministerio de Energía y Minas.

Elaboración: BCRP, Sucursal Huancayo.

ANEXO 4

AYACUCHO: PRODUCCIÓN MINERA METÁLICA

Producción Metálica Concentración	2011						2012								
	ENE - AGO	AGO	SET	OCT	NOV	DIC	ENE	FEB	MAR	ABR	MAY	JUN	JUL	AGO	ENE - AGO
Cobre (TMF)	204	62	59	58	51	49	2 047	49	33	49	52	32	30	47	2 339
Oro (KGF)	3 778	571	562	542	510	580	517	514	487	467	386	472	598	558	3 999
Plata (KGF)	187 752	26 637	24 195	26 691	25 595	25 595	24 092	20 341	20 152	20 950	20 217	21 058	22 292	20 538	169 640
Plomo (TMF)	1 834	466	584	556	553	619	672	553	518	629	602	437	605	654	4 671
Zinc (TMF)	9 573	2 684	3 088	3 106	3 242	3 063	3 186	2 960	3 042	3 159	3 386	2 180	3 426	3 532	24 870

Fuente: MINEM.

Elaboración: BCRP. Sucursal Huancayo.

ANEXO 5

**AYACUCHO: VENTAS DE CEMENTO
TM**

	2011						2012								
	ENE-AGO	AGO	SET	OCT	NOV	DIC	ENE	FEB	MAR	ABR	MAY	JUN	JUL	AGO	ENE-AGO
Ventas de Cemento	66 195	12 889	13 616	14 561	14 094	14 231	12 869	12 480	10 929	10 612	12 523	12 767	16 066	17 222	105 468
Total	66 195	12 889	13 616	14 561	14 094	14 231	12 869	12 480	10 929	10 612	12 523	12 767	16 066	17 222	105 468

Fuente: Cemento Andino.

Elaboración: BCRP. Sucursal Huancayo.

ANEXO 6

AYACUCHO: ARRIBOS POR CATEGORÍAS

MESES	NO CATEGORIZADO				UNA ESTRELLA				DOS ESTRELLAS				TRES ESTRELLAS				TOTAL					
	2011		2012		2011		2012		2011		2012		2011		2012		2011			2012		
	NAC	EXT	NAC	EXT	NAC	EXT	NAC	EXT	NAC	EXT	NAC	EXT	NAC	EXT	NAC	EXT	NAC	EXT	TOTAL	NAC	EXT	TOTAL
Enero	14 939	469	16 743	309	739	4	543	5	357	41	430	51	773	114	707	107	16 808	628	17 436	18 423	472	18 895
Febrero	18 042	394	14 144	237	612	0	639	0	477	48	482	31	951	158	909	89	20 082	600	20 682	16 174	357	16 531
Marzo	17 266	524	14 546	171	703	0	536	0	566	32	678	17	1 058	100	935	64	19 593	656	20 249	16 695	252	16 947
Abril	19 350	369	15 639	345	828	4	768	9	555	27	807	47	1 360	134	1 606	169	22 093	534	22 627	18 820	570	19 390
Mayo	13 981	300	16 263	291	693	9	339	0	519	32	728	17	1 170	134	1 220	81	16 363	475	16 838	18 550	389	18 939
Junio	16 480	501	16 478	285	482	5	385	0	506	31	775	16	1 326	193	1 402	95	18 794	730	19 524	19 040	396	19 436
Julio	17 464	492	17 448	521	578	0	390	1	542	95	727	94	1 227	274	1 697	320	19 510	857	20 367	20 262	936	21 198
Agosto	17 233	711	17 119	343	596	1	380	0	285	52	747	28	1 299	205	1 503	170	19 413	969	20 382	19 749	541	20 290
Setiembre	17 363	387			649	1			378	43			1 357	109			19 747	540	20 287			
Octubre	16 975	392			629	0			503	28			1 483	163			19 590	583	20 173			
Noviembre	16 167	413			678	3			463	18			1 284	169			18 592	603	19 195			
Diciembre	17 121	264			540	0			273	20			867	86			18 801	370	19 171			
ENE - AGO	134 755	3 760	128 380	2 502	5 231	23	3 980	15	3 807	358	5 374	301	9 164	1 312	9 979	1 095	152 656	5 449	158 105	147 713	3 913	151 626
Var. % Ago. 12/11			-0,7	-51,8			-36,2	-100,0			162,1	-46,2			15,7	-17,1				1,7	-44,2	-0,5
Var % (Ene. - Ago.12/11			-4,7	-33,5			-23,9	-34,8			41,2	-15,9			8,9	-16,5				-3,2	-28,2	-4,1

Fuente: MINCETUR

Elaboración: BCRP, Sucursal Huancayo.

ANEXO 7

AYACUCHO: INDICADORES DE OCUPABILIDAD EN ESTABLECIMIENTOS DE HOSPEDAJE COLECTIVO

INDICADORES	2011						2012 1/								
	ENE - AGO	AGO	SET	OCT	NOV	DIC	ENE	FEB	MAR	ABR	MAY	JUN	JUL	AGO	ENE - AGO
Total de Arribos	158 105	20 382	20 287	20 173	19 195	19 171	18 895	16 531	16 947	19 390	18 939	19 436	21 198	20 290	151 626
Nacionales	152 656	19 413	19 747	19 590	18 592	18 801	18 423	16 174	16 695	18 820	18 550	19 040	20 262	19 749	147 713
Extranjeros	5 449	969	540	583	603	370	472	357	252	570	389	396	936	541	3 913
Total de Pernoctaciones	238 973	30 836	31 285	29 803	29 112	26 839	26 419	25 026	23 642	30 990	27 314	28 598	33 319	30 428	225 736
Nacionales	227 415	28 800	30 293	28 645	27 929	26 147	25 601	24 449	23 240	29 914	26 579	27 873	30 403	29 419	217 478
Extranjeros	11 558	2 036	992	1 158	1 183	692	818	577	402	1 076	735	725	2 916	1 009	8 258
Permanencia Promedio (días)	1,5	1,5	1,5	1,4	1,5	1,4	1,4	1,5	1,4	1,6	1,4	1,4	1,5	1,5	1,5
Nacionales	1,4	1,4	1,5	1,4	1,5	1,4	1,4	1,5	1,4	1,5	1,4	1,4	1,5	1,5	1,4
Extranjeros	2,0	2,1	1,8	1,8	1,8	1,6	1,6	1,6	1,4	1,9	1,7	1,7	2,1	1,7	1,7
Oferta Promedio															
Número de establecimientos	198	199	199	199	199	199	197	197	198	198	199	200	200	201	198,8
Número de habitaciones	2 895	2 922	2 924	2 930	2 938	2 909	2 912	2 927	2 955	2 988	3 019	3 033	3 018	3 013	2976,0
Número de plazas - camas	4 813	4 853	4 862	4 868	4 892	4 831	4 886	4 923	4 964	4 996	5 043	5 072	5 029	5 034	4993,4
Tasa Neta de Ocupación															
Habitaciones (TNOH) 2/	26,2	25,7	26,7	24,2	24,7	23,7	24,2	24,3	20,2	27,0	23,3	23,9	25,84	25,3	24,0
Camas (TNOC) 3/	20,1	20,1	21,0	19,1	19,2	17,8	17,9	18,4	15,5	20,2	17,3	18,6	20,7	19,2	18,5
Total Empleo Promedio	569,4	568	572	560	579	592	570	574	555	572	567	592	606	590	578,3

1/ Información preliminar.

2/ TNOH = (Total de habitaciones ocupadas)*100 / (Total de habitaciones disponibles * n° de noches en el mes).

3/ TNOC = (Total de pernoctaciones)*100 / (Total de plazas-camas disponibles * n° de noches en el mes).

Fuente: MINCETUR.

Elaboración: BCRP, Sucursal Huancayo.

ANEXO 8

AYACUCHO: EXPORTACIONES FOB POR GRUPO DE PRODUCTOS
(Miles de US\$)

PRODUCTOS	2011						2012 1/									
	ENE - AGO	AGO	SET	OCT	NOV	DIC	ENE	FEB	MAR	ABR	MAY	JUN	JUL	AGO	ENE - AGO	
PRODUCTOS TRADICIONALES	70 334	8 004	12 393	7 226	11 848	37 464	11 304	30 599	15 650	13 536	5 878	12 084	13 663	15 868	118 581	
Agrícolas	1 820	1 425	1 751	677	1 044	0	0	223	893	0	0	711	855	1 219	3 901	
Café	1 820	1 425	1 751	677	1 044	0	0	223	893	0	0	711	855	1 219	3 901	
Mineros	68 514	6 579	10 642	6 549	10 804	37 464	11 304	30 376	14 757	13 536	5 878	11 373	12 807	14 649	114 680	
Cobre	10 785	0	0	251	0	0	1 444	0	541	0	377	0	0	322	2 684	
Oro	42 697	5 239	6 172	6 134	8 497	6 739	6 821	7 547	8 807	7 594	5 501	7 400	9 818	9 260	62 747	
Plata	0	0	0	0	0	0	0	0	0	0	0	0	0	0	0	
Plomo	6 509	0	446	0	0	30 435	1 137	17 878	0	0	0	2 343	1 241	0	22 599	
Zinc	8 523	1 340	4 025	164	2 307	290	1 902	4 951	5 409	5 942	0	1 631	1 748	5 068	26 650	
PRODUCTOS NO TRADICIONALES	16 284	4 181	2 674	1 077	1 385	812	848	1 080	1 500	498	1 795	3 033	2 894	1 936	13 585	
Agropecuarios	16 030	4 164	2 637	1 017	1 334	751	692	1 046	1 436	409	1 736	2 999	2 106	1 877	12 302	
Arvejas	0	0	0	0	0	0	0	0	0	0	0	0	0	0	0	
Cacao	14 675	3 979	2 362	843	1 126	578	538	472	244	374	1 375	2 714	1 827	1 636	9 181	
Cúrcuma	0	0	0	0	0	0	0	0	0	0	0	0	0	0	0	
Hortalizas frescas	0	0	0	0	0	0	0	0	0	0	0	0	0	0	0	
Maca	0	0	7	0	0	0	0	0	0	0	1	0	0	0	1	
Palta	42	0	0	0	0	0	0	367	1 130	0	36	0	0	0	1 532	
Quinua	0	0	0	0	0	0	0	0	0	0	0	93	121	0	214	
Semillas de Tara	160	0	72	10	55	0	57	0	4	0	0	22	0	44	127	
Tara	1 153	185	195	164	153	173	98	208	58	35	325	170	158	196	1 247	
Textil	183	8	31	45	44	3	16	33	22	24	45	33	789	41	1 002	
Fibra de vicuña	0	0	0	0	0	0	0	0	0	0	0	0	789	0	789	
Prendas de vestir	183	8	31	45	44	3	16	33	22	24	45	33	0	41	213	
Químicos	9	0	0	0	0	3	0	0	29	59	0	0	0	0	89	
Curtientes	9	0	0	0	0	3	0	0	29	59	0	0	0	0	89	
Otros No Tradicionales 2/	63	8	6	15	7	55	139	1	14	6	13	1	0	18	192	
TOTAL EXPORTACIONES	86 618	12 185	15 068	8 304	13 234	38 276	12 152	31 679	17 150	14 034	7 673	15 117	16 557	17 803	132 165	

1/ Cifras Preliminares.

2/ Metal mecánica y otros.

Fuente: SUNAT. www.sunat.gob.pe

Elaboración: BCRP, Sucursal Huancayo.

ANEXO 9

AYACUCHO: EXPORTACIONES FOB POR BLOQUE ECONÓMICO Y PAÍSES
(Miles de US\$)

BLOQUE	2011						2012 1/							ENE - AGO	
	ENE - AGO	AGO	SET	OCT	NOV	DIC	ENE	FEB	MAR	ABR	MAY	JUN	JUL		AGO
I. AMÉRICA	7 919	1 783	1 497	802	580	224	651	533	243	63	1 210	1 115	590	730	5 135
TLCAN	1 460	308	66	146	41	123	19	140	176	34	168	104	366	371	1 377
Canadá	300	300	0	0	0	1	0	119	0	0	0	0	2	0	121
Estados Unidos	1 152	8	66	146	41	122	19	21	88	34	167	104	364	371	1 167
México	9	0	0	0	0	0	0	0	87	0	1	0	0	0	89
CAN	5 030	1 184	842	304	405	0	132	0	0	15	348	900	143	0	1 539
Bolivia	0	0	274	0	0	0	0	0	0	0	0	0	0	0	0
Colombia	1 564	805	0	17	0	0	0	0	0	15	46	0	15	0	76
Ecuador	0	0	0	0	0	0	0	0	0	0	20	0	0	0	20
Venezuela	3 467	379	569	287	405	0	132	0	0	0	281	900	128	0	1 442
MERCOSUR	751	77	507	79	118	102	500	150	68	0	694	100	81	359	1 953
Argentina	329	77	200	79	79	72	0	0	0	0	89	22	0	0	111
Brasil	365	0	306	0	0	0	472	150	68	0	605	79	81	359	1 814
Paraguay	0	0	0	0	0	0	0	0	0	0	0	0	0	0	0
Resto MERCOSUR	58	0	0	0	39	30	28	0	0	0	0	0	0	0	28
CHILE	222	0	0	256	0	0	0	243	0	0	0	10	0	0	252
RESTO DE AMÉRICA	456	214	81	17	16	0	0	0	0	15	0	0	0	0	15
II. EUROPA	61 843	9 062	9 037	7 289	10 109	7 283	6 961	9 280	16 367	7 969	6 315	10 004	12 888	11 642	81 426
UNIÓN EUROPEA	19 264	3 823	2 865	1 155	1 612	544	140	733	7 559	375	814	2 605	3 070	2 382	17 679
Alemania	2 169	1 473	1 728	459	1 006	134	0	19	940	0	1	745	496	795	2 995
Bélgica - Luxemburgo	4 854	1 734	979	83	422	74	5	177	5 479	138	255	977	1 565	954	9 550
Dinamarca	0	0	0	0	0	0	0	0	0	0	0	0	0	0	0
España	201	0	0	107	0	0	69	45	4	0	80	94	0	120	412
Finlandia	0	0	0	0	0	0	0	0	0	0	0	0	0	0	0
Francia	119	0	9	6	35	0	0	0	0	0	0	0	96	13	109
Inglaterra	0	0	107	0	0	0	0	0	247	24	36	0	0	0	307
Italia	1 707	616	4	376	148	164	66	102	0	94	65	172	789	300	1 589
Rusia	0	0	0	0	0	0	0	0	0	0	0	0	0	0	0
Suecia	9 214	0	0	0	0	0	0	0	0	0	0	0	0	0	0
Países Bajos	905	0	40	123	0	135	0	389	883	119	0	617	124	190	2 322
Resto Unión Europea	95	0	0	0	0	37	0	0	7	0	377	0	0	11	395
SUIZA	42 579	5 239	6 172	6 134	8 497	6 739	6 821	8 548	8 807	7 594	5 501	7 400	9 818	9 260	63 748
RESTO DE EUROPA	0	0	0	0	0	0	0	0	0	0	0	0	0	0	0
III. ASIA	15 914	1 340	4 502	208	2 522	30 769	4 540	21 866	541	6 001	148	3 974	2 989	5 421	45 479
China	10 399	1 340	4 025	164	0	30 435	4 483	17 878	541	59	71	2 343	2 989	2 382	30 746
Hong Kong	0	0	0	0	0	0	0	0	0	0	0	0	0	0	0
India	3 666	0	0	0	2 307	0	0	3 988	0	0	0	0	0	3 008	6 996
Japón	0	0	0	44	183	43	0	0	0	0	77	0	0	0	77
República de Corea	1 826	0	446	0	0	0	0	0	5 942	0	1 631	0	0	0	7 573
Tailandia	0	0	0	0	0	0	0	0	0	0	0	0	0	0	0
Taiwán	0	0	0	0	0	0	0	0	0	0	0	0	0	0	0
Resto de Asia	23	0	31	0	33	290	57	0	0	0	0	0	0	32	89
IV. ÁFRICA	37	0	0	0	0	0	0	0	0	0	0	0	90	0	90
Sudáfrica	37	0	0	0	0	0	0	0	0	0	0	0	90	0	90
V. OCEANÍA	906	0	32	4	22	0	0	0	0	0	0	25	0	10	35
Australia	906	0	32	0	22	0	0	0	0	0	0	25	0	10	35
Resto de Oceanía	0	0	0	4	0	0	0	0	0	0	0	0	0	0	0
TOTAL	86 618	12 185	15 068	8 304	13 234	38 276	12 152	31 679	17 150	14 034	7 673	15 117	16 557	17 803	132 165

1/ Cifras Preliminares.

Fuente: SUNAT. www.sunat.gob.pe

Elaboración: BCRP, Sucursal Huancayo.

ANEXO 10

INGRESOS RECAUDADOS EN AYACUCHO
(Miles de nuevos soles)

CONCEPTO	2011						2012								
	ENE - AGO	AGO	SET	OCT	NOV	DIC	ENE	FEB	MAR	ABR	MAY	JUN	JUL	AGO	ENE - AGO
I. INGRESOS TRIBUTARIOS	25 357	3 041	3 295	3 108	3 541	3 775	5 982	4 588	4 001	3 935	3 755	3 682	4 574	4 238	34 756
1. Impuesto a la Renta	14 350	1 770	2 045	1 898	2 046	2 071	3 308	2 262	2 546	2 302	1 953	1 940	2 271	2 116	18 698
- Personas Naturales	4 560	555	556	522	584	593	1 199	737	657	666	618	659	714	663	5 913
- Personas Jurídicas	8 733	1 143	1 440	1 342	1 417	1 351	2 076	1 399	1 392	1 107	1 080	1 143	1 476	1 421	11 094
- Regularización	1 057	72	49	35	46	127	34	127	497	528	255	138	80	33	1 691
2. Impuesto a la Importación	0	0	0	0	0	0	0	0	0	0	0	0	0	0	0
3. Impuesto General a las Ventas	7 646	861	794	852	955	1 303	2 063	1 772	969	949	1 193	1 245	1 553	1 434	11 178
- Operaciones Internas	7 646	861	794	852	955	1 303	2 063	1 772	969	949	1 193	1 245	1 553	1 432	11 176
- Operaciones Externas	0	0	0	0	0	0	0	0	0	0	0	0	0	2	2
4. Impuesto Selectivo al Consumo	12	2	2	1	2	2	2	1	2	2	1	2	3	2	15
5. Otros Ingresos Tributarios	3 349	409	453	357	538	400	608	553	484	683	608	495	748	685	4 864
II. INGRESOS NO TRIBUTARIOS	1 644	1 529	0	277	24	539	663	331	458	309	239	641	782	713	4 136
TOTAL	27 002	4 570	3 295	3 385	3 565	4 314	6 646	4 919	4 459	4 244	3 994	4 323	5 356	4 951	38 892

Fuente: SUNAT.

Elaboración: BCRP, Sucursal Huancayo.

ANEXO 11

**GASTO PÚBLICO DEVENGADO POR NIVELES DE GOBIERNO 1/
(Miles de nuevos soles)**

NIVELES DE GOBIERNO	2011						2012								
	ENE - AGO	AGO	SET	OCT	NOV	DIC	ENE	FEB	MAR	ABR	MAY	JUN	JUL	AGO	ENE - AGO
Gobierno Central	646 485	68 495	129 421	77 196	65 769	265 479	23 494	51 975	47 408	74 157	55 599	109 090	104 496	87 330	553 549
Gobierno Regional de Ayacucho	333 405	51 293	59 033	49 988	53 254	149 169	37 801	42 493	60 564	60 097	81 218	60 712	77 323	54 329	474 536
Gobiernos Locales (Municipios)	153 339	30 157	40 948	42 445	52 198	168 520	6 394	23 245	48 093	25 633	43 367	50 086	42 464	48 685	287 966
TOTAL	1 133 229	149 946	229 402	169 629	171 222	583 168	67 689	117 713	156 064	159 887	180 184	219 887	224 283	190 344	1 316 052

¹ Gasto devengado: Nivel de gasto que se asocia a la verificación del cumplimiento de las obligaciones, esto es la entrega del bien o prestación del servicio.

Fuente: Ministerio de Economía y Finanzas - SIAF

Elaboración: BCRP, Sucursal Huancayo.

ANEXO 12

**GASTO PÚBLICO DEVENGADO POR TIPO Y NIVELES DE GOBIERNO 1/
(Miles de nuevos soles)**

TIPO DE GASTO	2011						2012								
	ENE - AGO	AGO	SET	OCT	NOV	DIC	ENE	FEB	MAR	ABR	MAY	JUN	JUL	AGO	ENE - AGO
GASTOS CORRIENTES	585 634	74 289	89 895	75 740	82 388	184 960	59 096	78 424	82 900	92 717	89 058	101 974	93 709	94 465	692 343
Gobierno Central	234 244	26 122	37 738	25 113	30 706	74 265	17 551	31 695	32 039	41 459	34 293	45 147	28 442	38 888	269 513
Gobierno Regional de Ayacucho	286 167	38 722	39 852	40 090	40 656	83 479	37 562	36 822	36 885	38 586	40 852	43 268	50 787	41 535	326 297
Gobiernos Locales (Municipios)	65 223	9 444	12 305	10 536	11 027	27 215	3 984	9 907	13 976	12 671	13 913	13 560	14 479	14 041	96 533
GASTOS DE CAPITAL	547 398	75 626	139 493	93 808	88 700	397 720	8 593	39 288	73 097	66 853	91 016	117 805	130 329	95 567	622 547
Gobierno Central	412 241	42 373	91 683	52 083	35 064	191 214	5 944	20 280	15 369	32 698	21 306	63 943	76 054	48 442	284 036
Gobierno Regional de Ayacucho	47 238	12 570	19 181	9 897	12 598	65 691	239	5 670	23 679	21 510	40 366	17 444	26 536	12 794	148 239
Gobiernos Locales (Municipios)	87 919	20 682	28 629	31 828	41 038	140 816	2 410	13 338	34 049	12 644	29 343	36 418	27 739	34 331	190 272
SERVICIO DE LA DEUDA	197	31	14	81	133	489	0	0	67	318	111	108	245	313	1 162
Gobierno Central	0	0	0	0	0	0	0	0	0	0	0	0	0	0	0
Gobierno Regional de Ayacucho	0	0	0	0	0	0	0	0	0	0	0	0	0	0	0
Gobiernos Locales (Municipios)	197	31	14	81	133	489	0	0	67	318	111	108	245	313	1 162
TOTAL	1 133 229	149 946	229 402	169 629	171 222	583 168	67 689	117 713	156 064	159 887	180 184	219 887	224 283	190 344	1 316 052

1/ Gasto devengado: Nivel de gasto que se asocia a la verificación del cumplimiento de las obligaciones, esto es la entrega del bien o prestación del servicio.

Fuente: Ministerio de Economía y Finanzas - SIAF

Elaboración: BCRP, Sucursal Huancayo.

ANEXO 13

**GASTO PÚBLICO TOTAL POR GENÉRICA DE GASTO 1/
(Miles de nuevos soles)**

FUNCIONES	2011						2012								
	ENE - AGO	AGO	SET	OCT	NOV	DIC	ENE	FEB	MAR	ABR	MAY	JUN	JUL	AGO	ENE - AGO
GASTOS CORRIENTES	585 634	74 289	89 895	75 740	82 388	184 960	59 096	78 424	82 900	92 717	89 058	101 974	93 709	94 465	692 343
Personal y Obligaciones Sociales	311 413	38 266	39 486	39 043	39 705	57 225	44 707	41 454	40 602	41 375	42 474	41 962	50 910	42 199	345 681
Pensiones y Otras Prestaciones Soc.	72 136	7 216	8 721	9 006	6 884	15 741	6 282	4 909	5 456	12 471	7 544	7 046	7 814	7 491	59 014
Bienes y Servicios	141 895	23 347	29 965	23 481	31 478	69 270	6 555	19 876	34 412	23 439	32 166	36 528	26 951	32 694	212 620
Donaciones y Transferencias	16 518	4 318	2 855	2 539	2 374	6 069	1 402	1 710	1 375	4 916	866	6 225	1 834	1 288	19 617
Otros Gastos	43 672	1 142	8 867	1 670	1 948	36 654	151	10 475	1 055	10 514	6 008	10 214	6 200	10 792	55 410
GASTOS DE CAPITAL	547 398	75 626	139 493	93 808	88 700	397 720	8 593	39 288	73 097	66 853	91 016	117 805	130 329	95 567	622 547
Adquisición de Activos no Financieros	525 666	72 715	123 684	91 865	87 904	388 025	8 561	25 690	71 563	48 232	71 408	106 775	114 521	99 582	546 332
Adquisición de Activos Financieros	0	0	0	0	0	0	0	0	0	0	0	0	0	0	0
Donaciones y Transferencias	9 820	2 897	13 804	1 182	830	3 832	32	12 942	1 465	17 615	19 446	11 028	13 366	- 6 037	69 856
Otros Gastos	11 913	15	2 004	762	- 34	5 863	0	656	69	1 005	162	2	2 443	2 022	6 359
SERVICIO DE LA DEUDA	197	31	14	81	133	489	0	0	67	318	111	108	245	313	1 162
Servicio de la Deuda Pública	197	31	14	81	133	489	0	0	67	318	111	108	245	313	1 162
TOTAL	1 133 229	149 946	229 402	169 629	171 222	583 168	67 689	117 713	156 064	159 887	180 184	219 887	224 283	190 344	1 316 052

1/ Gasto devengado: Nivel de gasto que se asocia a la verificación del cumplimiento de las obligaciones, esto es la entrega del bien o prestación del servicio.

Fuente: Ministerio de Economía y Finanzas - SIAF

Elaboración: BCRP, Sucursal Huancayo.

ANEXO 14

**INVERSIONES DEL SECTOR PÚBLICO TOTAL POR FUNCIONES 1/
(Miles de nuevos soles)**

FUNCIONES	2011						2012								ENE - AGO
	ENE - AGO	AGO	SET	OCT	NOV	DIC	ENE	FEB	MAR	ABR	MAY	JUN	JUL	AGO	
03: Planeamiento y Contingencia	13 058	2 920	3 110	3 221	4 817	20 320	160	1 941	7 237	2 962	5 812	4 892	4 772	4 899	32 675
04: Defensa y Seguridad Nacional	0	0	0	0	0	0	0	0	0	0	0	0	0	0	0
05: Orden Público y Seguridad	141 103	5 244	66 029	5 591	682	4 748	200	56	421	314	661	825	771	2 506	5 754
06: Justicia	862	21	5	43	- 38	648	106	162	410	209	59	167	204	25	1 342
07: Trabajo	0	0	0	0	19	29	0	13	0	10	0	0	0	0	23
08: Comercio	479	199	200	284	323	1 060	8	23	57	22	133	365	198	211	1 018
09: Turismo	2 289	424	463	539	1 300	1 882	1	435	314	789	746	445	173	2 347	5 251
10: Agropecuaria	38 167	9 371	11 448	11 270	18 300	45 035	1 046	4 805	8 680	2 631	7 905	11 566	6 778	9 336	52 746
11: Pesca	251	41	139	84	87	368	1	8	140	15	73	37	25	72	371
12: Energía	11 264	380	307	2 077	1 392	3 036	280	1 423	1 432	2 589	2 332	1 247	381	1 100	10 784
13: Minería	0	0	0	0	0	22	0	0	0	0	0	0	0	0	0
14: Industria	24	5	42	10	5	175	0	0	0	1	11	53	50	124	239
15: Transporte	236 201	35 269	26 108	49 601	35 367	227 977	5 004	8 668	26 076	30 541	33 996	70 097	79 178	50 318	303 878
16: Comunicaciones	1 587	317	172	104	119	259	0	0	22	4	85	66	161	143	481
17: Medio Ambiente	6 967	1 507	1 768	2 610	2 395	5 271	267	550	1 446	547	1 662	1 602	1 056	1 708	8 838
18: Saneamiento	19 939	5 251	4 768	6 270	8 067	30 648	364	2 875	7 429	3 313	4 790	7 054	5 360	6 629	37 813
19: Vivienda y Desarrollo Urbano	1 640	376	527	518	671	1 790	71	251	1 496	572	793	525	825	861	5 393
20: Salud	23 803	5 448	2 364	1 737	4 799	16 338	499	1 459	3 961	1 598	3 120	2 627	2 881	3 573	19 719
21: Cultura y Deporte	1 308	440	579	719	787	2 890	6	190	1 449	208	537	890	698	566	4 543
22: Educación	25 659	5 144	5 366	6 624	8 264	23 772	550	2 713	10 463	1 754	8 510	3 793	10 649	14 734	53 166
23: Protección Social	1 065	357	291	563	549	1 758	0	119	529	150	182	522	361	430	2 294
24: Previsión Social	0	0	0	0	0	0	0	0	1	3	0	0	0	0	4
25: Deuda Pública	0	0	0	0	0	0	0	0	0	0	0	0	0	0	0
TOTAL	525 666	72 715	123 684	91 865	87 904	388 025	8 561	25 690	71 563	48 232	71 408	106 775	114 521	99 582	546 332

1/ Gasto devengado: Nivel de gasto que se asocia a la verificación del cumplimiento de las obligaciones, esto es la entrega del bien o prestación del servicio.

Fuente: Ministerio de Economía y Finanzas - SIAF

Elaboración: BCRP, Sucursal Huancayo.

ANEXO 15

AYACUCHO: DEPÓSITOS Y OBLIGACIONES DEL SISTEMA FINANCIERO
(Miles de nuevos soles)

ENTIDADES FINANCIERAS	2011					2012							
	AGO	SET	OCT	NOV	DIC	ENE	FEB	MAR	ABR	MAY	JUN	JUL	AGO
I. SISTEMA BANCARIO	171 267	172 432	168 966	162 299	172 076	177 756	177 421	171 978	177 793	175 574	178 946	186 912	190 420
Crédito	71 954	73 764	73 594	69 030	76 511	78 321	80 090	78 322	82 049	82 010	82 187	95 811	102 771
Interbank	64 784	62 454	60 072	56 527	56 680	61 667	57 403	54 987	60 509	56 612	56 264	54 124	53 702
Continental	30 586	32 649	32 365	33 194	35 638	34 736	36 302	35 243	31 724	33 254	37 060	33 785	30 432
Mibanco	3 906	3 554	2 923	3 536	3 236	3 015	3 589	3 416	3 497	3 685	3 422	3 177	3 504
Financiero	38	11	10	12	11	17	38	11	15	14	13	14	12
II. INSTITUCIONES DE MICROFINANZAS	93 237	94 918	92 337	97 049	100 338	103 501	101 561	99 220	100 701	103 179	105 035	103 240	104 012
Financiera Crediscotia	1 872	1 720	1 698	1 816	1 705	1 720	1 766	1 831	1 790	1 792	1 749	1 860	1 936
Financiera Edyficar	7	26	59	71	45	48	53	16	16	14	14	15	21
Financiera Efectiva	0	0	0	0	0	0	0	0	0	0	0	0	0
Caja Municipal de Arequipa	5 530	6 088	4 979	5 887	6 118	6 100	6 110	6 007	6 550	7 911	7 285	7 535	7 763
Caja Municipal de Ica	42 555	43 393	40 995	41 427	42 708	43 769	41 856	40 155	40 290	41 625	43 038	44 526	43 844
Caja Municipal de Huancayo	11 946	11 999	12 627	15 455	17 329	18 030	18 020	18 545	18 502	16 613	16 574	17 685	17 735
Caja Municipal de Piura	1 450	1 706	1 558	1 644	1 698	1 583	1 584	1 491	1 545	1 734	1 343	1 408	1 508
Caja Rural Libertadores Ayacucho	29 526	29 671	30 092	30 361	30 291	31 628	31 753	30 777	31 496	32 876	34 443	29 738	30 716
Caja Rural Nuestra Gente	352	316	329	388	444	623	421	398	511	614	590	473	489
Caja Rural Señor de Luren	0	0	0	0	0	0	0	0	0	0	0	0	0
Caja Rural Los Andes	0	0	0	0	0	0	0	0	0	0	0	0	0
Edpyme Proempresa	0	0	0	0	0	0	0	0	0	0	0	0	0
TOTAL	264 505	267 351	261 303	259 348	272 414	281 257	278 982	271 198	278 494	278 753	283 981	290 152	294 433
Moneda Nacional	206 503	208 325	205 181	201 669	216 372	224 094	223 498	219 013	225 799	225 072	231 669	234 458	240 399
Moneda Extranjera	58 001	59 026	56 122	57 679	56 043	57 163	55 484	52 185	52 695	53 681	52 312	55 694	54 034

Fuente: SBS

Elaboración: BCRP, Sucursal Huancayo.

ANEXO 16

AYACUCHO: DEPÓSITOS EN LAS ENTIDADES FINANCIERAS UBICADAS POR PROVINCIAS - AGOSTO 2012
(Miles de nuevos soles)

ENTIDADES FINANCIERAS	PROVINCIAS															REGIÓN		
	HUAMANGA			HUANTA			LA MAR			LUCANAS			PARINACOCHAS			MN	ME	TOTAL
	MN	ME	TOTAL	MN	ME	TOTAL	MN	ME	TOTAL	MN	ME	TOTAL	MN	ME	TOTAL			
I. SISTEMA BANCARIO	146 306	44 114	190 420	0	0	0	0	0	0	0	0	0	0	0	0	146 306	44 114	190 420
Crédito	80 828	21 943	102 771	0	0	0	0	0	0	0	0	0	0	0	0	80 828	21 943	102 771
Interbank	42 278	11 424	53 702	0	0	0	0	0	0	0	0	0	0	0	0	42 278	11 424	53 702
Continental	20 064	10 367	30 432	0	0	0	0	0	0	0	0	0	0	0	0	20 064	10 367	30 432
Mibanco	3 124	380	3 504	0	0	0	0	0	0	0	0	0	0	0	0	3 124	380	3 504
Financiero	12	0	12	0	0	0	0	0	0	0	0	0	0	0	0	12	0	12
II. INSTITUCIONES DE MICROFINANZAS	69 598	8 558	78 155	3 783	414	4 197	5 861	142	6 003	14 852	805	15 657	0	0	0	94 093	9 919	104 012
Financiera Crediscotia	1 427	509	1 936	0	0	0	0	0	0	0	0	0	0	0	0	1 427	509	1 936
Financiera Edyficar	1	0	1	20	0	20	0	0	0	0	0	0	0	0	0	21	0	21
Caja Municipal de Arequipa	6 623	1 140	7 763	0	0	0	0	0	0	0	0	0	0	0	0	6 623	1 140	7 763
Caja Municipal de Ica	27 764	3 129	30 893	0	0	0	0	0	0	12 222	729	12 951	0	0	0	39 985	3 858	43 844
Caja Municipal de Huancayo	12 638	1 317	13 955	829	96	925	2 771	84	2 855	0	0	0	0	0	0	16 237	1 498	17 735
Caja Municipal de Piura	1 097	411	1 508	0	0	0	0	0	0	0	0	0	0	0	0	1 097	411	1 508
Caja Rural Nuestra Gente	487	2	489	0	0	0	0	0	0	0	0	0	0	0	0	487	2	489
Caja Rural Libertadores Ayacucho	19 560	2 050	21 610	2 934	318	3 252	3 090	58	3 148	2 630	76	2 706	0	0	0	28 215	2 502	30 716
TOTAL	215 903	52 672	268 575	3 783	414	4 197	5 861	142	6 003	14 852	805	15 657	0	0	0	240 399	54 034	294 433

Fuente: SBS.

Elaboración: BCRP, Sucursal Huancayo.

ANEXO 17

AYACUCHO: CRÉDITO DEL SISTEMA FINANCIERO AL SECTOR PRIVADO
(Miles de nuevos soles)

ENTIDADES FINANCIERAS	2011					2012							
	AGO	SET	OCT	NOV	DIC	ENE	FEB	MAR	ABR	MAY	JUN	JUL	AGO
I. SISTEMA BANCARIO	293 694	296 135	303 755	304 669	308 951	305 435	306 474	315 290	321 785	327 099	330 005	341 720	335 854
Crédito	135 014	134 797	141 486	139 700	143 752	140 591	141 382	146 511	151 915	155 807	157 215	170 381	162 508
Interbank	59 515	60 314	61 062	62 574	62 947	63 214	63 473	65 438	66 847	68 189	70 052	69 468	70 463
Mibanco	52 474	53 270	52 690	53 297	53 704	53 367	53 327	54 313	54 075	53 836	53 599	52 309	52 209
Continental	46 465	47 532	48 273	48 866	48 276	47 989	48 013	48 747	48 639	48 926	48 799	49 227	50 341
Financiero	225	222	243	232	271	274	279	280	310	341	339	335	333
II. INSTITUCIONES DE MICROFINANZAS	253 620	258 178	262 398	270 470	275 885	275 297	278 120	280 668	282 021	285 035	286 251	291 756	294 598
Financiera Crediscotia	35 987	35 776	35 637	36 371	35 459	34 568	34 166	33 741	33 096	32 240	31 292	30 810	30 501
Financiera Edyficar	36 946	37 330	37 718	38 724	39 353	39 693	39 601	40 731	41 685	42 407	42 499	43 427	43 794
Financiera Efectiva	2 188	2 155	2 168	2 189	2 345	2 312	2 204	2 158	2 122	2 166	2 146	2 144	2 052
Financiera TFC	1 124	1 055	987	987	901	870	831	810	759	757	755	777	788
Financiera Proempresa	0	0	0	0	0	0	0	0	0	0	0	0	14 868
Caja Municipal de Arequipa	19 552	20 308	20 565	20 858	21 088	21 602	21 762	21 760	22 054	22 347	21 576	21 602	21 943
Caja Municipal de Ica	67 145	68 399	68 221	69 702	70 894	69 858	70 567	71 184	72 232	74 162	75 387	76 467	77 170
Caja Municipal de Huancayo	35 412	35 597	37 198	38 622	40 769	40 861	41 222	42 147	42 514	44 090	45 184	46 856	48 295
Caja Municipal de Piura	5 663	5 719	5 522	5 721	5 421	5 452	6 309	6 666	6 689	6 801	6 658	7 239	7 443
Caja Rural Libertadores de Ayacucho	19 608	19 788	20 286	21 528	22 515	22 690	23 353	23 514	23 293	22 819	23 147	23 836	23 321
Caja Rural Señor de Luren	2 714	2 708	2 541	2 566	2 465	2 334	2 413	2 322	2 139	1 859	1 746	1 661	1 566
Caja Rural Los Andes	10 430	11 813	12 924	14 015	15 143	15 748	16 346	16 085	15 670	15 257	14 660	14 594	14 364
Caja Rural Nuestra Gente	4 510	5 092	5 639	6 122	6 296	6 387	6 581	6 863	6 837	7 027	7 456	7 766	7 981
Edpyme Proempresa	12 341	12 437	12 862	12 919	13 046	12 696	12 482	12 384	12 597	12 718	13 311	14 094	0
Edpyme Marcimex	0	0	131	147	188	228	283	306	335	386	435	484	513
TOTAL	547 313	554 314	566 153	575 140	584 836	580 732	584 594	595 958	603 806	612 134	616 256	633 476	630 452
Moneda Nacional	474 053	479 555	491 793	500 875	511 671	509 580	515 518	526 208	534 336	540 759	546 342	555 050	560 522
Moneda Extranjera	73 260	74 758	74 360	74 265	73 165	71 152	69 075	69 749	69 470	71 375	69 914	78 426	69 930

Fuente: SBS.

Elaboración: BCRP, Sucursal Huancayo.

ANEXO 18

AYACUCHO: CRÉDITO DE LAS ENTIDADES FINANCIERAS UBICADAS POR PROVINCIAS – AGOSTO 2012
(Miles de nuevos soles)

ENTIDADES FINANCIERAS	PROVINCIAS																		REGIÓN		
	HUAMANGA			HUANTA			LA MAR			LUCANAS			PARINACOCHAS			VILCAS HUAMÁN Y CANGALLO					
	MN	ME	TOTAL	MN	ME	TOTAL	MN	ME	TOTAL	MN	ME	TOTAL	MN	ME	TOTAL	MN	ME	TOTAL	MN	ME	TOTAL
I. SISTEMA BANCARIO	274 436	61 418	335 854	0	0	0	0	0	0	0	0	0	0	0	0	0	0	0	274 436	61 418	335 854
Crédito	138 765	23 743	162 508	0	0	0	0	0	0	0	0	0	0	0	0	0	0	0	138 765	23 743	162 508
Interbank	56 606	13 858	70 463	0	0	0	0	0	0	0	0	0	0	0	0	0	0	0	56 606	13 858	70 463
Mibanco	49 228	2 981	52 209	0	0	0	0	0	0	0	0	0	0	0	0	0	0	0	49 228	2 981	52 209
Continental	29 506	20 835	50 341	0	0	0	0	0	0	0	0	0	0	0	0	0	0	0	29 506	20 835	50 341
Financiero	331	2	333	0	0	0	0	0	0	0	0	0	0	0	0	0	0	0	331	2	333
II. INSTITUCIONES DE MICROFINANZAS	211 257	7 744	219 000	25 717	0	25 717	24 503	0	24 503	18 826	768	19 594	1 730	0	1 730	4 054	0	4 054	286 086	8 512	294 598
Financiera Crediscotia	29 833	669	30 501	0	0	0	0	0	0	0	0	0	0	0	0	0	0	0	29 833	669	30 501
Financiera Edyficar	28 636	466	29 103	14 691	0	14 691	0	0	0	0	0	0	0	0	0	0	0	0	43 327	466	43 794
Financiera Efectiva	2 052	0	2 052	0	0	0	0	0	0	0	0	0	0	0	0	0	0	0	2 052	0	2 052
Financiera TFC	788	0	788	0	0	0	0	0	0	0	0	0	0	0	0	0	0	0	788	0	788
Financiera Proempresa.	9 167	2	9 169	1 678	0	1 678	3 884	0	3 884	0	0	0	0	0	0	136	0	136	14 865	2	14 868
Caja Municipal de Arequipa	19 424	2 520	21 943	0	0	0	0	0	0	0	0	0	0	0	0	0	0	0	19 424	2 520	21 943
Caja Municipal de Ica	51 822	4 040	55 862	0	0	0	5 408	0	5 408	13 402	768	14 170	1 730	0	1 730	0	0	0	72 362	4 809	77 170
Caja Municipal de Huancayo	30 582	2	30 585	5 900	0	5 900	11 811	0	11 811	0	0	0	0	0	0	0	0	0	48 292	2	48 295
Caja Municipal de Plura	7 443	0	7 443	0	0	0	0	0	0	0	0	0	0	0	0	0	0	0	7 443	0	7 443
Caja Rural Libertadores de Ayacucho	13 678	44	13 722	2 341	0	2 341	3 401	0	3 401	3 857	0	3 857	0	0	0	0	0	0	23 277	44	23 321
Caja Rural Señor de Luren	0	0	0	0	0	0	0	0	0	1 566	0	1 566	0	0	0	0	0	0	1 566	0	1 566
Caja Rural Los Andes	9 339	0	9 339	1 108	0	1 108	0	0	0	0	0	0	0	0	3 918	0	3 918	14 364	0	14 364	
Caja Rural Nuestra Gente	7 981	0	7 981	0	0	0	0	0	0	0	0	0	0	0	0	0	0	0	7 981	0	7 981
Edpyme Marcimex	513	0	513	0	0	0	0	0	0	0	0	0	0	0	0	0	0	0	513	0	513
TOTAL	485 693	69 162	554 854	25 717	0	25 717	24 503	0	24 503	18 826	768	19 594	1 730	0	1 730	4 054	0	4 054	560 522	69 930	630 452

Fuente: SBS.

Elaboración: BCRP, Sucursal Huancayo.

ANEXO 19

**AYACUCHO: CARTERA PESADA DEL SISTEMA FINANCIERO
(En porcentajes)**

ENTIDADES FINANCIERAS	2011												2012							
	ENE	FEB	MAR	ABR	MAY	JUN	JUL	AGO	SET	OCT	NOV	DIC	ENE	FEB	MAR	ABR	MAY	JUN	JUL	AGO 1/
Empresas Bancarias	3,4	3,6	4,1	4,2	5,2	4,6	5,1	5,2	4,8	4,8	4,6	4,8	5,4	5,8	6,2	6,5	6,1	6,5	6,7	6,7
Empresas Financieras	6,1	6,1	6,6	6,8	7,0	6,7	6,9	6,7	6,1	6,3	6,0	6,1	6,5	7,0	6,7	6,6	6,6	6,3	6,6	6,5
Cajas Municipales	6,2	6,6	6,8	7,3	7,8	7,8	8,8	8,0	7,9	7,9	7,9	7,2	7,6	7,7	7,5	7,5	7,5	7,4	7,9	8,0
Cajas Rurales	6,7	4,7	5,0	5,1	5,1	4,5	4,7	4,3	3,8	3,7	3,5	3,3	3,5	3,6	3,8	4,0	4,2	5,4	5,3	5,4
Edpymes	5,7	6,1	5,7	5,7	5,6	5,7	6,2	5,5	6,0	6,4	6,0	6,4	7,9	7,5	7,1	7,2	5,8	6,0	6,5	6,4
Agrobanco	13,4	13,6	13,7	13,1	5,8	5,6	5,8	17,0	39,4	29,2	20,9	10,3	9,7	11,9	10,4	9,2	9,1	8,5	9,4	n.d.
Total	4,7	4,8	5,1	5,2	5,6	5,3	5,7	5,6	5,5	5,5	5,3	5,1	5,5	5,9	6,0	6,1	5,9	6,2	6,4	6,5

1/ Cifras preliminares.

Fuente: Superintendencia de Banca y Seguros - SBS y entidades del sistema financiero.

Elaboración: BCRP, Sucursal Huancayo.

VI. FICHA TÉCNICA

Metodología del Cálculo del Indicador de Actividad Económica Regional de Ayacucho

El Indicador de Actividad Económica Regional es un indicador parcial de corto plazo, que busca medir el desenvolvimiento de la economía regional a partir de la evolución de la actividad de los principales sectores. Los sectores considerados representan el 58,2 por ciento del Valor Agregado Bruto del departamento, publicado por el INEI.

El indicador, se obtiene mediante la agregación ponderada de los índices sectoriales, utilizando como factor de ponderación la estructura porcentual anual del año 2007, elaborado por el INEI.

$$\text{Indicador Regional} = \sum_{i=1}^n I_{\text{sector } i(t)} * w_i$$

- I_i = Índice del sector i en el período (mes) t .
 n = Número de sectores que componen el índice.
 w_i = Peso relativo ponderado del sector i en base a su contribución al PBI departamental 2007.

Los sectores que incluye el indicador son: agropecuario, pesca, minería, manufactura, electricidad, construcción, servicios gubernamentales y servicios financieros.

El índice de los sectores agropecuario, pesca, minería, manufactura y electricidad, se calcula en base al Valor Bruto de Producción, de la siguiente manera:

$$\text{Índice sector } i = \left[\frac{VBP_{it}}{VBP_i \text{ prom. 2007}} \right] \times 100$$

en donde:

i = Sector analizado

VBP_{it} = Valor Bruto de la Producción del sector i del mes t a precios de 1994.

$VBP_i \text{ prom. 2007}$ = Valor Bruto de Producción promedio 2007 del sector i a precios de 1994.

Características del procedimiento:

- La clasificación de los sectores productivos se basa en la Clasificación Industrial Internacional Uniforme (CIIU-Revisión 3).
- Las fuentes de la información sectorial son:
 - Para los sectores agropecuario y minero, los respectivos ministerios sectoriales.
 - Para el sector electricidad, la fuente es el Ministerio de Energía y Minas (Minem).
 - Para el sector construcción, la fuente es la empresa Cemento Andino S.A.
 - Para los sectores servicios gubernamentales y servicios financieros, las fuentes son el Ministerio de Economía y Finanzas (Sistema Integrado de Administración Financiera del Sector Público SIAF-SP) y la Superintendencia de Banca, Seguros y AFP, respectivamente.
- El valor bruto de producción (VBP) de los sectores agropecuario, minero y electricidad, se obtiene de la aplicación de los precios del año base (1994), a los volúmenes de producción de los sectores respectivos. Los precios del año base, son los utilizados por la Dirección Nacional de Cuentas Nacionales del INEI.
- El VBP del sector construcción se estima de manera indirecta y se utiliza como información básica los despachos de cemento.
- El VBP del sector servicios gubernamentales se calcula a partir del gasto en *Remuneraciones* y compra de *Bienes y Servicios* del Gobierno Regional, que se deflactan a precios del año 1994, utilizando el IPC e IPM, respectivamente.

La fuente es el Ministerio de Economía y Finanzas.

- f) El VBP del sector Servicios Financieros se calcula a partir de la sumatoria de los saldos de intermediación (créditos directos y depósitos) de las instituciones financieras que operan en el departamento, deflactados a precios de 1994, utilizando el IPC.

ESTRUCTURA DEL INDICADOR REGIONAL

SECTOR	PONDERACION (%) 2007
Agropecuario	20,9
Minería	6,7
Electricidad	0,5
Construcción	11,8
Servicios Gubernamentales	16,5
Servicios Financieros	1,8
TOTAL	58,2

Nota: Para el caso del sector Servicios Financieros, se considera el peso del sector a nivel nacional (1,8 por ciento).