



BANCO CENTRAL DE RESERVA DEL PERÚ

SUCURSAL HUANCAYO

**SÍNTESIS ECONÓMICA DE AYACUCHO
JULIO 2012¹**

DEPARTAMENTO DE ESTUDIOS ECONÓMICOS

¹ En la elaboración de este informe participaron: Francisco Callupe Casaño y Sergio Carrasco Mamani.

CONTENIDO

RESEÑA INTRODUCTORIA.....	3
I. ACTIVIDAD PRODUCTIVA.....	4
1.1. Producción.....	4
1.1.1. Producción Agropecuaria.....	5
1.1.2. Producción de Electricidad.....	8
1.1.3. Producción Minera.....	9
1.1.4. Construcción.....	10
1.2. Turismo.....	11
II. INFLACIÓN.....	12
2.1. Inflación.....	12
III. SECTOR EXTERNO.....	13
3.1. Exportaciones.....	13
IV. FINANZAS PÚBLICAS.....	14
4.1. Ingresos Recaudados en Ayacucho.....	14
4.2. Gastos del Sector Público.....	15
4.3. Inversiones del Sector Público.....	18
V. MONEDA Y CRÉDITO.....	19
5.1. Depósitos del Sistema Financiero.....	19
5.2. Crédito del Sistema Financiero.....	21
5.3. Morosidad del Sistema Financiero.....	23
5.4. Crédito a la Pequeña y Microempresa.....	24
VI. INFORMACIÓN ESTADÍSTICA.....	25
Anexo 1: Producción Agropecuaria.....	26
Anexo 2: Siembras de Principales Cultivos.....	27
Anexo 3: Producción de Electricidad.....	28
Anexo 4: Producción Minera.....	29
Anexo 5: Ventas de Cemento.....	30
Anexo 6: Arribos por Categorías.....	31
Anexo 7: Indicadores de Ocupabilidad en Establecimientos de Hospedaje Colectivo.....	32
Anexo 8: Exportaciones por Grupo de Productos.....	33
Anexo 9: Exportaciones por Bloque Económico y Países.....	34
Anexo 10: Ingresos Recaudados en Ayacucho.....	35
Anexo 11: Gasto Público Devengado por Niveles de Gobierno.....	36
Anexo 12: Gasto Público Devengado por Tipo y Niveles de Gobierno.....	37
Anexo 13: Gasto Público Total por Genérica de Gasto.....	37
Anexo 14: Inversiones del Sector Público Total por Funciones.....	38
Anexo 15: Depósitos y Obligaciones del Sistema Financiero.....	39
Anexo 16: Depósitos en las Entidades Financieras Ubicadas por Provincias.....	40
Anexo 17: Crédito del Sistema Financiero al Sector Privado.....	41
Anexo 18: Crédito de las Entidades Financieras Ubicadas por Provincias.....	42
Anexo 19: Cartera Pesada del Sistema Financiero.....	43
VI. FICHA TÉCNICA.....	44

DIRECCIÓN EN INTERNET

<http://www.bcrp.gob.pe>

RESEÑA INTRODUCTORIA

Entre enero y julio, el **Indicador de Actividad Económica Regional** aumentó 16,0 por ciento, influenciado por el crecimiento de todos los sectores considerados, como agropecuario (19,8 por ciento), minería (28,8 por ciento), electricidad (16,3 por ciento), construcción (65,5 por ciento), y servicios gubernamentales y financieros (12,0 y 6,2 por ciento, respectivamente).

En julio, el **Índice de Precios al Consumidor** en la ciudad de Ayacucho aumentó 0,14 por ciento, acumulando en los últimos doce meses una variación de 4,50 por ciento.

El valor FOB de las **exportaciones** de julio totalizó US\$ 16,6 millones, mayor en 55,4 por ciento, por incremento en las ventas de productos tradicionales (93,9 por ciento), como café a Alemania y EUA, así como de mineros, donde destacaron las mayores ventas de oro a Suiza, así como de plomo y zinc a China, respectivamente. Respecto a los productos no tradicionales, se observó una contracción de 19,8 por ciento, explicado por la disminución de las ventas de cacao con menores embarques a Italia, Países Bajos y Alemania.

La **SUNAT** captó S/. 5,4 millones, aumentando en 77,0 por ciento con relación a julio del año pasado, por la mayor recaudación del Impuesto a la Renta, IGV y Otros Ingresos Tributarios.

El **Gasto mensual del Sector Público** sumó S/. 224,3 millones, mayor en 37,1 por ciento en términos reales, por mayores gastos en todos los niveles de gobierno (Central, Regional y municipalidades). En lo que va del año, la ejecución ascendió a S/. 1 125,7 millones, superior en 10,1 por ciento respecto de su similar del 2011.

La **Inversión Pública** mensual totalizó S/. 114,5 millones, superior en 64,8 por ciento, aunque en términos acumulados cayó en 5,2 por ciento. La contracción de las inversiones se registró a nivel del Gobierno Central por concepto de Orden Público y Seguridad.

El sistema financiero regional registró un desempeño positivo al crecer tanto en **depósitos** como en **colocaciones** (3,4 y 11,1 por ciento, respectivamente). Destacó el Banco de Crédito, con una mayor participación en los totales captados y colocados con 33,0 y 26,9 por ciento, respectivamente. Asimismo, destacaron los crecimientos de los depósitos de ahorro y a plazo, como de los créditos hipotecarios.

Respecto a la **morosidad** del sistema financiero, el ratio fue de 6,3 por ciento, mayor en 0,6 puntos porcentuales respecto de julio del año pasado.

I. ACTIVIDAD PRODUCTIVA

1.1 Producción

Entre enero y julio de 2012, el **Indicador de Actividad Económica Regional** aumentó 16,0 por ciento, influenciado por el crecimiento de todos los sectores considerados en el indicador, como

agropecuario (19,8 por ciento), minería (28,8 por ciento), electricidad (16,3 por ciento), construcción (65,5 por ciento), y servicios gubernamentales y financieros (12,0 y 6,2 por ciento, respectivamente).

CUADRO Nº 1
INDICADOR DE ACTIVIDAD ECONÓMICA REGIONAL 1/ 2/
(Variación porcentual respecto a similar periodo del año anterior)

SECTOR	PONDERACIÓN 3/	2012
		ENERO - JULIO
Agropecuario	20,9	19,8
Agrícola		29,8
Pecuario		6,5
Minería	6,7	28,8
Electricidad	0,5	16,3
Construcción	11,8	65,5
Servicios Gubernamentales	16,5	12,0
Servicios Financieros	1,8	6,2
TOTAL	58,2	16,0

1/ Es un indicador parcial de la actividad económica de la región que alcanza una cobertura del 58,2 por ciento del valor agregado bruto de la producción regional según cifras del INEI.

2/ Actualizado con información al 21 de setiembre de 2012

3/ Considera la estructura productiva de la región para el año 2007 según cifras del INEI.

En servicios financieros se considera como ponderación el promedio nacional para dicho año (1,8 por ciento).

Fuente: MINAG, MINEM, Cemento Andino, MEF y SBS.

Elaboración: BCRP, Sucursal Huancayo.

GRÁFICO Nº 1
CONTRIBUCIÓN AL CRECIMIENTO SEGÚN SECTOR
ENERO – JULIO 2012
(En puntos porcentuales)

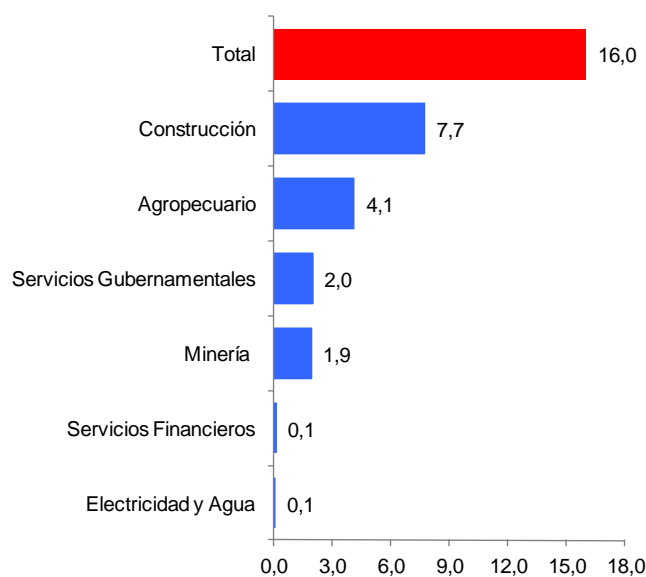

Elaboración: BCRP, Sucursal Huancayo.

1.1.1 Producción Agropecuaria

La producción agropecuaria mensual creció 25,6 por ciento con relación a julio de 2011, por el comportamiento positivo de los subsectores agrícola (49,2 por ciento) y pecuario (4,2 por ciento). En el primer caso, por la expansión de papa, quinua, maíz amiláceo y arveja grano seco; mientras que

en la parte pecuaria por la mayor producción de carnes de vacuno, ovino y porcino.

En lo que va del año (periodo enero – julio), el sector creció 19,8 por ciento, sustentado en el incremento de ambos sub sectores.

CUADRO N° 2
VALOR BRUTO DE PRODUCCIÓN AGROPECUARIA
(Variación real 1/)

SUB SECTOR	JULIO		ENERO – JULIO	
	2011	2012	2011	2012
Agrícola	-21,2	49,2	-18,1	29,8
Pecuario	14,2	4,2	6,4	6,5
Sector Agropecuario	-3,0	25,6	-9,3	19,8

1/ Respecto al mismo mes o periodo del año anterior

Fuente: MINAG.

Elaboración: BCRP, Sucursal Huancayo.

GRÁFICO N° 2
VALOR BRUTO DE PRODUCCIÓN AGROPECUARIA
(Variación real)

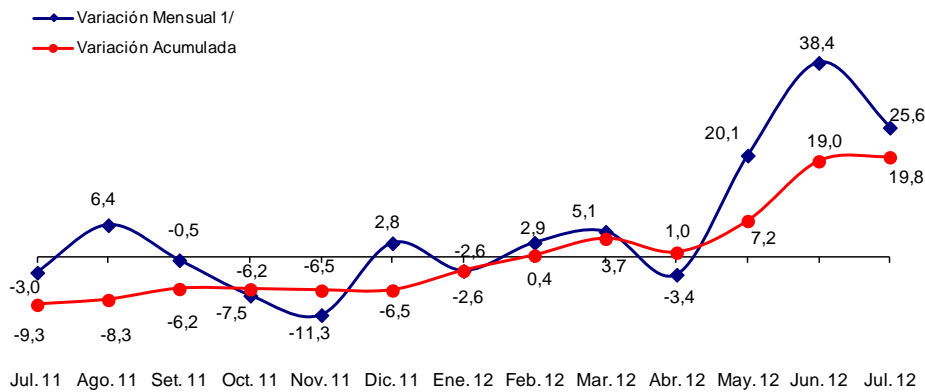

1/ Respecto a similar mes del año anterior.

Elaboración: BCRP, Sucursal Huancayo.

Sub Sector Agrícola Producción

El subsector creció 49,2 por ciento, por la mayor producción de papa (137,5 por ciento), quinua (1 534,2 por ciento), maíz amiláceo (96,4 por ciento) y arveja grano seco (125,1 por ciento). En papa, por efecto de las mayores áreas sembradas, lo que contrarrestó parcialmente la pérdida de superficie instalada por fenómenos climáticos adversos; en quinua, debido al apoyo que viene brindando el proyecto PRA de la USAID y por parte del Gobierno

Central con el proyecto Sierra Exportadora; mientras que trigo, por rotación de cultivos.

En lo que va del año, se observó un crecimiento de 29,8 por ciento, explicado por una mayor producción de los cultivos antes mencionados, además de arveja grano verde y haba grano seco, por expectativas de mejores precios de mercado.

**CUADRO N° 3
PRODUCCIÓN DE PRINCIPALES PRODUCTOS AGRÍCOLAS (TM.) 1/**

CULTIVOS	JULIO			ENERO - JULIO		
	2011	2012	Var. %	2011	2012	Var. %
Alfalfa	22 971	20 201	- 12,1	193 420	187 442	- 3,1
Arveja grano seco	255	574	125,1	2 066	2 851	38,0
Arveja grano verde	3	131	4 266,7	2 137	3 629	69,8
Cacao	1 169	1 168	- 0,1	5 317	5 262	- 1,0
Café	450	480	6,7	4 215	4 144	- 1,7
Cebada grano	1 601	3 400	112,4	5 825	8 483	45,6
Frijol grano seco	48	161	235,4	1 357	1 438	6,0
Haba grano seco	456	879	92,8	3 689	4 965	34,6
Haba grano verde	9	90	900,0	2 687	3 716	38,3
Maíz amiláceo	1 262	2 479	96,4	10 327	14 437	39,8
Maíz choclo	14	253	1 707,1	6 507	9 024	38,7
Papa	8 617	20 463	137,5	135 403	233 171	72,2
Plátano	514	547	6,4	3 685	3 627	- 1,6
Quinua	38	621	1 534,2	1 444	3 281	127,2
Trigo	1 682	3 180	89,1	4 570	7 255	58,8
Tuna	75	53	- 29,3	14 792	13 917	- 5,9
Yuca	479	439	- 8,4	4 110	3 337	- 18,8

1/ Cifras Preliminares

Fuente: MINAG.

Elaboración: BCRP, Sucursal Huancayo.

**GRÁFICO N° 3
PARTICIPACIÓN EN EL VBP AGRÍCOLA
Enero - Julio 2012**

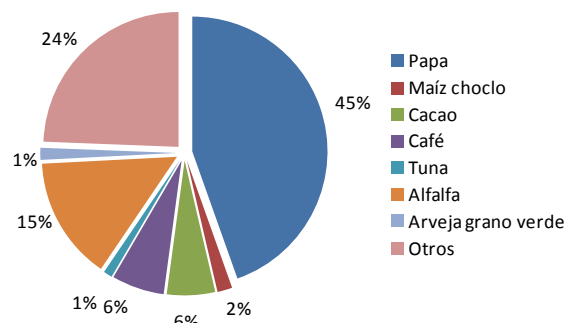

Elaboración: BCRP, Sucursal Huancayo.

**GRÁFICO N° 4
VALOR BRUTO DE PRODUCCIÓN AGRÍCOLA
(Variación real)**

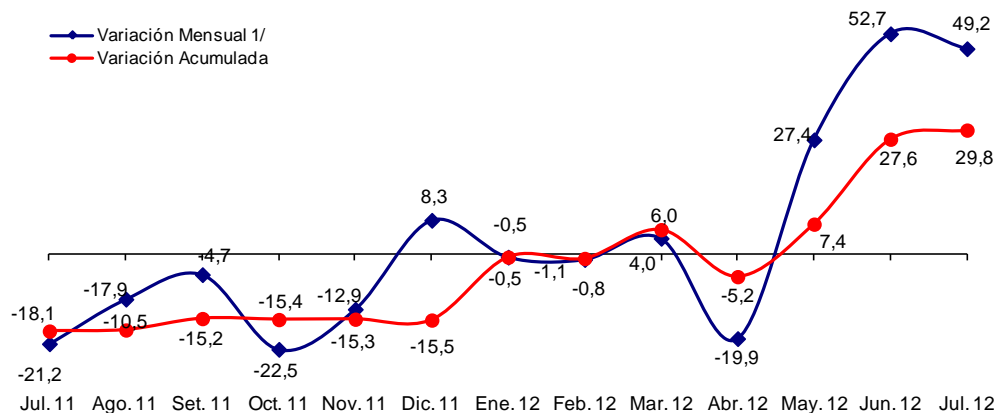

1/ Respecto a similar mes del año anterior.

Elaboración: BCRP, Sucursal Huancayo.

**CUADRO N° 4
PRECIOS EN CHACRA DE PRINCIPALES CULTIVOS
(En nuevos soles por Kg.)**

CULTIVOS	JULIO		Var. %
	2011	2012	
Arveja grano verde	0,98	1,45	48,0
Cacao	6,05	6,18	2,1
Frijol grano seco	2,62	2,85	8,8
Haba grano verde	0,97	0,99	2,1
Maíz choclo	1,12	1,18	5,4
Papa	0,59	0,49	- 16,9

Fuente: Dirección Regional de Agricultura de Ayacucho..

Elaboración: BCRP, Sucursal Huancayo.

Siembras

En el último mes de la campaña 2011-2012, se instalaron 670 hectáreas, 17,3 por ciento más que julio de 2011, registrándose mayores siembras en cultivos transitorios como papa (59,3 por ciento), haba grano verde (25,9 por ciento) y haba grano seco. Al cierre de la campaña 2011-2012, se acumuló 103,6 mil hectáreas, superior en 11,0 por ciento, respecto de la campaña anterior. Destacaron las de cebada grano (9,7 por ciento), maíz amiláceo (6,9 por ciento), papa (14,1 por ciento) y trigo (11,1 por ciento). Cabe mencionar que, como

efecto de las adversidades climáticas se perdieron 10,7 mil hectáreas, menor a los registros de la campaña anterior en que las pérdidas fueron de 18,3 mil hectáreas. Sólo en papa, se perdió 1 928 hectáreas en la presente campaña frente a 4 025 hectáreas de la campaña pasada. Es de precisar que más del 95 por ciento de las siembras se ejecutan entre agosto y febrero, debido a que gran parte de la agricultura se desarrolla en áreas de secano, es decir son dependientes de las precipitaciones pluviales.

**CUADRO N° 5
SUPERFICIE SEMBRADA (Has) 1/**

CULTIVOS	JULIO			AGOSTO - JULIO		
	2011	2012	Var. %	2010/2011	2011/2012	Var. %
TRANSITORIOS	567	670	18,2	92 898	103 339	11,2
Arveja grano verde	68	52	- 23,5	1 432	1 605	12,1
Cebada grano	43	10	- 76,7	13 025	14 285	9,7
Frijol grano seco	2	0	- 100,0	1 916	2 080	8,6
Haba grano seco	0	31	-	5 861	6 784	15,7
Haba grano verde	54	68	25,9	1 571	1 696	8,0
Maíz amiláceo	1	0	- 100,0	18 301	19 558	6,9
Maíz amarillo	8	2	- 75,0	1 033	1 120	8,4
Maíz choclo	38	74	94,7	1 736	2 085	20,1
Oca	0	0	-	1 223	1 415	15,7
Olluco	0	0	-	2 363	2 740	16,0
Papa	209	333	59,3	18 759	21 402	14,1
Quinoa	0	0	-	2 780	4 308	55,0
Trigo	49	11	- 77,6	9 512	10 566	11,1
Yuca	0	0	-	740	850	14,9
Otros	94	89	- 5,3	12 646	12 845	1,6
PERMANENTES	4	0	- 100,0	477	309	- 35,2
Palto	0	0	-	70	65	- 7,1
Café	0	0	-	194	0	- 100,0
Otros	4	0	- 100,0	213	244	14,6
TOTAL	571	670	17,3	93 375	103 648	11,0

1/ Cifras preliminares

Fuente: Dirección Regional de Agricultura de Ayacucho.

Elaboración: BCRP, Sucursal Huancayo.

**GRÁFICO N° 5
SUPERFICIE SEMBRADA Y PERDIDA
(Has)**

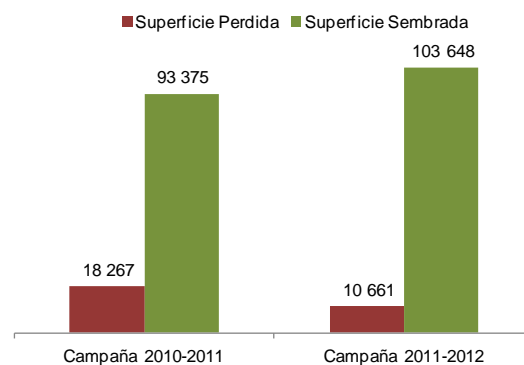

Sub Sector Pecuario

La producción pecuaria fue mayor en 4,2 por ciento, por el incremento en la producción en carnes de vacuno (2,3 por ciento), porcino (5,4 por ciento) y ovino (30,5 por ciento). Entre enero y julio, el sub sector creció 6,5 por ciento, sustentado en el incremento de la producción de carnes de porcino y vacuno (11,0 y 8,3 por

ciento, respectivamente); debiéndose resaltar que la ganadería se ha visto favorecida por el desarrollo del proyecto Río Cachi, observándose en los últimos años la ampliación de las áreas cultivadas de pastos naturales, principalmente en las provincias de Huanta y Huamanga.

**CUADRO N° 6
PRODUCCIÓN PECUARIA
TM 1/**

ESPECIES	JULIO			ENERO - JULIO		
	2011	2012	Var. %	2011	2012	Var. %
Carne de Alpaca	147	103	-29,8	777	797	2,6
Carne de Caprino	125	137	9,2	763	830	8,7
Carne de Llama	124	103	-16,8	642	566	-11,8
Carne de Ovino	446	582	30,5	3 614	3 853	6,6
Carne de Porcino	456	481	5,4	2 806	3 114	11,0
Carne de Vacuno	2 386	2 441	2,3	14 463	15 666	8,3
Leche Vacuno	4 834	4 486	-7,2	44 156	45 514	3,1

1/ Peso neto en el caso de carnes.

Fuente: MINAG.

Elaboración: BCRP, Sucursal Huancayo.

**GRÁFICO N° 6
PARTICIPACIÓN EN EL VBP PECUARIO
Enero – Julio 2012**

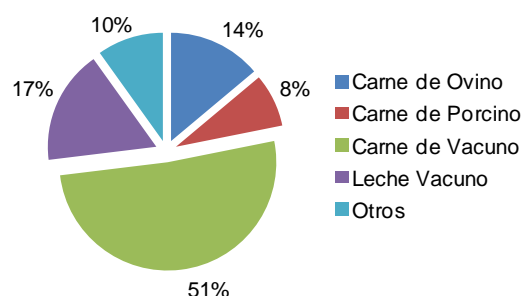

**GRÁFICO N° 7
VALOR BRUTO DE PRODUCCIÓN PECUARIA
(Variación real 1/)**

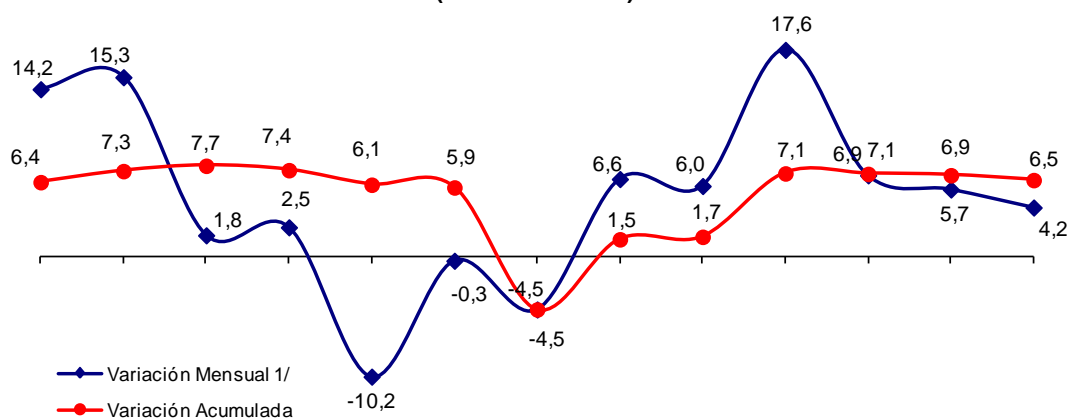

1/ Respecto a similar mes del año anterior.

Elaboración: BCRP, Sucursal Huancayo.

1.1.2 Producción de Electricidad

La generación eléctrica creció 9,6 por ciento, respecto a julio de 2011, al reactivarse la central de Quicapata.

En lo que va del año, el incremento de 16,3 por ciento se sustentó en la mayor capacidad de generación de la central antes mencionada, luego de que en el primer semestre del año pasado estuvo paralizada

para efectos de mantenimiento. Cabe indicar que más del 90 por ciento de la energía eléctrica es generada por la empresa Electrocentro, que opera la hidroeléctrica antes mencionada, así como la de Llusita, estando todas conectadas al Sistema Eléctrico Interconectado Nacional (SEIN).

**CUADRO N° 7
GENERACIÓN ELÉCTRICA 1/
Megavatios Hora (MWH)**

ENERGÍA ELÉCTRICA	JULIO			ENERO - JULIO		
	2011	2012	Var. %	2011	2012	Var. %
	1 042	1 141	9,6	6 646	7 729	16,3

1/ Variación en términos reales.

Fuente: MINEM.

Elaboración: BCRP, Sucursal Huancayo.

1.1.3 Producción Minera

La producción minera creció 8,3 por ciento, debido a la mayor extracción de oro (21,8 por ciento), plomo (36,3 por ciento) y zinc (24,3 por ciento), que contrarrestó la disminución en cobre (-48,9 por ciento) y plata (-19,0 por ciento).

En el acumulado, se registró un incremento de 28,8 por ciento por la mayor producción de plomo (193,7 por ciento), cobre (1 512,2

por ciento) y zinc (209,7 por ciento). En todos los casos, el incremento obedeció a un efecto base, toda vez que la minera Catalina Huanca suspendió sus operaciones entre febrero y abril del año pasado, luego de que en enero de 2011, las excesivas precipitaciones pluviales hicieran colapsar la zona de descarga de relaves mineros.

**CUADRO N° 8
PRODUCCIÓN MINERA METÁLICA 1/
Contenido Fino**

MINERAL	JULIO			ENERO - JULIO		
	2011	2012	Var. %	2011	2012	Var. %
Cobre (TMF)	59	30	- 48,9	142	2 292	1 512,2
Oro (KGF)	491	598	21,8	3 207	3 441	7,3
Plata (KGF)	27 517	22 292	- 19,0	161 115	149 102	-7,5
Plomo (TMF)	444	605	36,3	1 368	4 017	193,7
Zinc (TMF)	2 755	3 426	24,3	6 889	21 338	209,7
TOTAL 1/			8,3			28,8

1/ Variación en términos reales.

Fuente: MINEM.

Elaboración: BCRP, Sucursal Huancayo.

**GRÁFICO N° 8
VALOR BRUTO DE PRODUCCIÓN MINERA
(Variación real)**

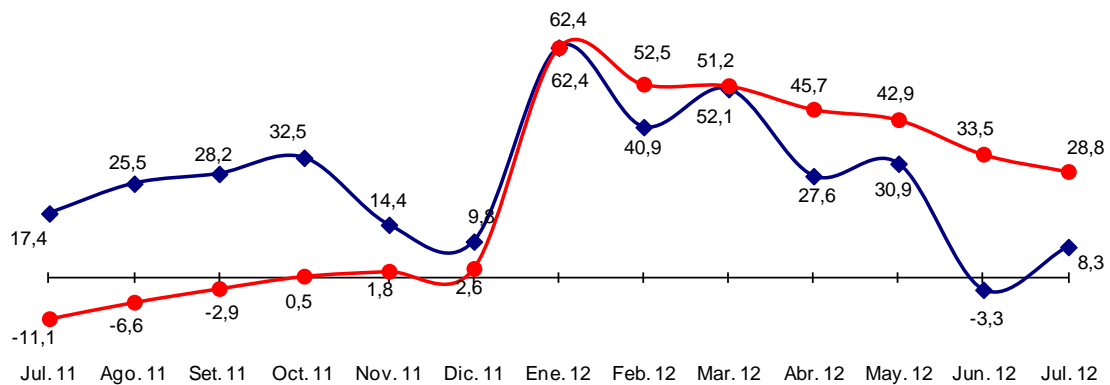

1/ Respecto a similar mes del año anterior.

Elaboración: BCRP, Sucursal Huancayo.

En el acumulado, destacó por su contribución al VBP minero, el oro, la plata y el zinc con una participación de 44, 26 y 23 por ciento, respectivamente. En el caso del oro, destacó la producción de la Minera Laytaruma con el 53 por ciento de participación; mientras que en

plata sobresalió la Minera Suyamarca con un 90 por ciento de la producción. La cotización internacional del oro fue de US\$ 1 595 la onza troy, superior en 1,4 por ciento respecto a julio del año pasado (US\$ 1 573).

**GRÁFICO N° 9
PRODUCCIÓN DE ORO Y COTIZACIÓN INTERNACIONAL**

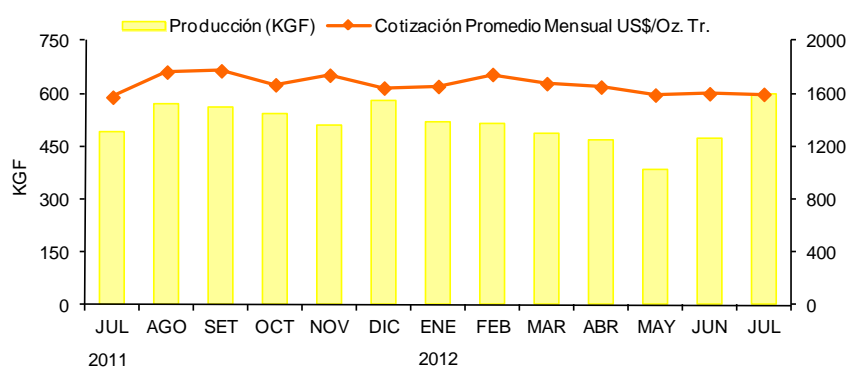

Elaboración: BCRP, Sucursal Huancayo.

**GRÁFICO N° 10
PARTICIPACIÓN EN EL VBP MINERO
Enero - Julio 2012**

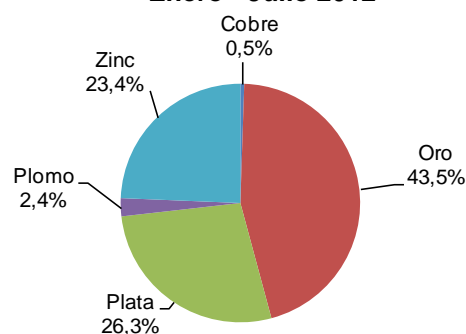

Cabe indicar que en el 2011, la actividad minera permitió que la región percibiera S/. 87,4 millones por concepto de canon y regalías mineras. De otro lado, se espera que en los próximos años se desarrollen

importantes inversiones en el sector, considerando que actualmente existen más de 70 proyectos con intenciones de exploración.

**CUADRO N° 9
INVERSIÓN EN MINERÍA**

EMPRESA	ETAPA	Mil.US\$	DETALLE
Compañía de Minas Buenaventura	Construcción	48	Explotación de oro de la mina Breapampa. Cuenta con EIA aprobado.
Mínera Quellopata	Exploración	315	Explotación de oro y plata de la mina Inmaculada. Se encuentra en fase de exploración. La empresa Hochschild tiene el 60 por ciento de participación en Mínera Quellonata.
TOTAL		363	

Fuente: MINEM

<http://www.minem.gob.pe/descripcion.php?idSector=10&idTitular=4389>

1.1.4 Construcción

En el mes, el indicador del sector medido a través de las ventas de cemento, registró un incremento de 49,5 por ciento, sostenido por el dinamismo de la construcción de infraestructura pública a nivel de los Gobiernos Central y Regional así como municipalidades.

En el acumulado, la expansión de 65,5 por ciento, se sustentó en la ejecución de

proyectos públicos, así como también a un efecto base, toda vez que en los primeros meses del año anterior se observó un recorte presupuestario que afectó a los gobiernos regionales, al que se agregó las fuertes precipitaciones pluviales que restringieron el transporte en el tramo Huancayo – Ayacucho.

**GRÁFICO N° 11
VENTAS DE CEMENTO
EN TM**

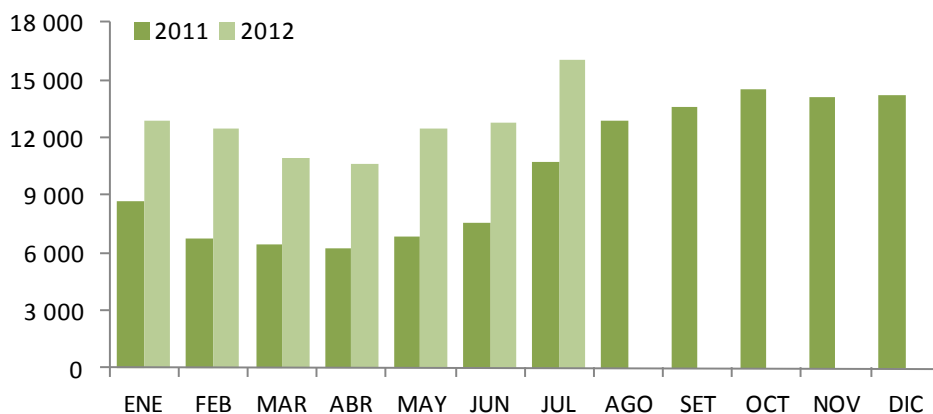

Elaboración: BCRP, Sucursal Huancayo.

**CUADRO N° 10
INDICADOR DEL SECTOR CONSTRUCCIÓN 1/**

	JULIO			ENERO - JULIO		
	2011	2012	Var. %	2011	2012	Var. %
Ventas de Cemento (TM)	10 745	16 066	49,5	53 306	88 246	65,5
TOTAL 1/			49,5			65,5

1/ Variación en términos reales.

Fuente: Cemento Andino.

Elaboración: BCRP, Sucursal Huancayo.

1.2 Turismo

Las visitas turísticas crecieron 4,1 por ciento, por la mayor afluencia de visitantes nacionales (3,9 por ciento) así como de extranjeros (9,2 por ciento).

En lo que va del año, los arribos disminuyeron en 6,7 por ciento, siendo menores tanto las visitas de nacionales y

extranjeros (-6,1 y -24,8 por ciento, respectivamente). Es de mencionar que, más del 50 por ciento de visitas nacionales son con fines de trabajo. De otro lado, los principales destinos de los turistas son las provincias de Huamanga y Huanta.

**CUADRO N° 11
ARRIBOS A ESTABLECIMIENTOS DE HOSPEDAJE**

	JULIO			ENERO - JULIO		
	2011	2012	Var. %	2011	2012	Var. %
Arribos Nacionales	19 510	20 262	3,9	133 243	125 070	-6,1
Arribos Extranjeros	857	936	9,2	4 480	3 368	-24,8
TOTAL	20 367	21 198	4,1	137 723	128 438	-6,7

Fuente: MINCETUR - Ayacucho

Elaboración: BCRP, Sucursal Huancayo.

II. INFLACIÓN

2.1 Inflación

En julio, el Índice de Precios al Consumidor en la ciudad de Ayacucho aumentó en 0,14 por ciento, respecto al mes anterior; acumulando una inflación de

4,50 por ciento, en los últimos doce meses, por encima de lo registrado en la ciudad de Lima (3,28 por ciento).

GRÁFICO N° 12
CIUDAD DE AYACUCHO: INFLACIÓN ANUALIZADA DE LOS ÚLTIMOS DOCE MESES
(Variación Porcentual)

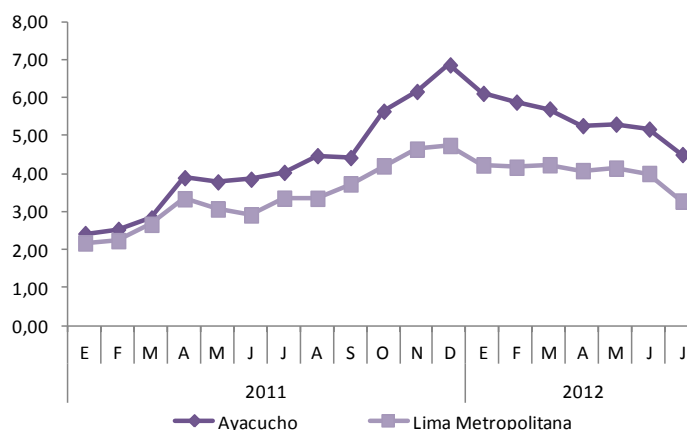

Fuente: Instituto Nacional de Estadística e Informática
Elaboración: BCRP, Sucursal Huancayo.

CUADRO N° 12
CIUDAD DE AYACUCHO: INFLACIÓN POR GRANDES GRUPOS DE CONSUMO
JULIO 2012

	Ponderación 1/	Variación Porcentual		
		Mensual	Acumulada 2/	Anualizada 3/
Índice General	100,0	0,14	1,25	4,50
1. Alimentos y Bebidas	47,3	0,04	1,82	5,34
2. Vestido y Calzado	6,6	0,05	1,58	2,66
3. Alquiler de Vivienda, Combustibles y Electricidad	7,8	-0,46	0,28	1,41
4. Muebles, Enseres y Mant. Viv.	5,1	-0,06	1,50	2,13
5. Cuidado de la Salud y Servicios Médicos	3,0	0,16	1,53	1,55
6. Transportes y Comunicaciones	11,5	1,02	-2,23	8,20
7. Esparc, Divers, Serv. Cult. y Ens.	12,5	0,09	2,23	3,19
8. Otros Bienes y Servicios	6,3	0,27	2,23	2,55

1/ Año Base 2009=100.

2/ A julio de 2012.

3/ Últimos 12 meses.

Fuente: Instituto Nacional de Estadística e Informática

La inflación mensual se sustentó en el aumento de precios de los grupos de Alimentos y Bebidas (0,04 por ciento) y Transportes y Comunicaciones (1,02 por ciento). En cuanto a los productos que más subieron destacó el “pasaje en ómnibus interprovincial” (8,7 por ciento) por la mayor demanda durante el feriado largo de

Fiestas Patrias; “cebolla roja” (22,6 por ciento) por menores envíos de Arequipa debido a que factores climáticos adversos en la fase de siembras perjudicaron los rendimientos, y “limón” (19,2 por ciento) por factores climáticos que afectaron la floración en los departamentos del norte del país (Piura y Lambayeque).

III. SECTOR EXTERNO

3.1 Exportaciones

Las exportaciones totalizaron US\$ 16,6 millones, mayor en 55,4 por ciento, por el aumento de las ventas de productos tradicionales (93,9 por ciento), tanto agrícolas (234,8 por ciento) por mayores exportaciones de café a Alemania y EUA; así como de mineros (88,6 por ciento), donde destacaron las mayores ventas de oro a Suiza, así como de plomo y zinc a China, respectivamente. Respecto a los productos no tradicionales, se observó una contracción de 19,8 por ciento, explicado por la

disminución de las ventas de productos agropecuarios (-41,0 por ciento), principalmente de cacao a Italia, Países Bajos y Alemania.

En el periodo enero – julio, las ventas al exterior sumaron US\$ 114,4 millones, monto mayor en 53,6 por ciento, sustentado en las ventas de productos tradicionales como oro, plomo, zinc y café.

CUADRO N° 13
EXPORTACIONES POR GRUPO DE PRODUCTOS 1/
(Valor FOB en miles de US\$)

	JULIO			ENERO – JULIO		
	2011	2012	Var. %	2011	2012	Var. %
PRODUCTOS TRADICIONALES	7 046	13 663	93,9	62 331	102 713	64,8
Agrícolas	256	855	234,8	395	2 682	578,7
Mineros	6 790	12 807	88,6	61 935	100 031	61,5
PRODUCTOS NO TRADICIONALES	3 608	2 894	-19,8	12 103	11 649	-3,7
Agropecuarios	3 572	2 106	-41,0	11 865	10 425	-12,1
Textiles	27	789	2781,6	175	961	450,5
Químicos	0	0	-	9	89	917,9
Otros No Tradicionales	9	0	-100,0	55	174	219,5
TOTAL	10 654	16 557	55,4	74 433	114 362	53,6

1/ Información preliminar

Fuente: SUNAT.

Elaboración: BCRP, Sucursal Huancayo.

Entre enero y julio, los productos tradicionales participaron con el 90 por ciento y los no tradicionales con la diferencia. Entre los principales países de destino resaltaron Suiza, China y Bélgica que concentraron el 80 por ciento del total

exportado, destacando productos mineros como oro, plomo y zinc, los mismos que sobresalieron entre los principales productos de exportación con una participación de 47, 20 y 19 por ciento, respectivamente.

CUADRO N° 14
PRINCIPALES PAÍSES DE DESTINO Y PRINCIPAL PRODUCTO EXPORTADO
Enero - Julio 2012

PAÍS	MILES DE US\$	PRODUCTO
Suiza	54 488	Oro y zinc.
China	28 364	Cobre, plomo, zinc y tara.
Bélgica	8 596	Zinc, cacao, café y tara.
Republica de Corea	7 573	Zinc.
India	3 988	Tara y zinc.
Otros países	11 353	Cacao, café y palta.
TOTAL	114 362	

Fuente: SUNAT.

Elaboración: BCRP, Sucursal Huancayo.

GRÁFICO N° 13
ESTRUCTURA DE EXPORTACIONES POR GRUPO DE PRODUCTOS
ENERO - JULIO

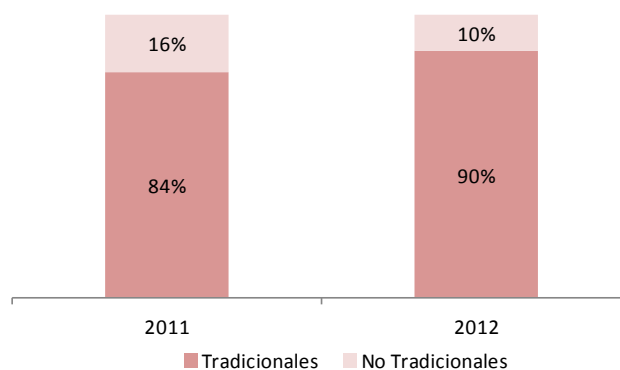

Elaboración: BCRP, Sucursal Huancayo.

GRÁFICO N° 14
EXPORTACIONES POR PRODUCTO
Enero - Julio 2012



GRÁFICO N° 15
EXPORTACIONES POR PAÍS DESTINO
Enero - Julio 2012



Fuente: SUNAT.

Elaboración: BCRP, Sucursal Huancayo.

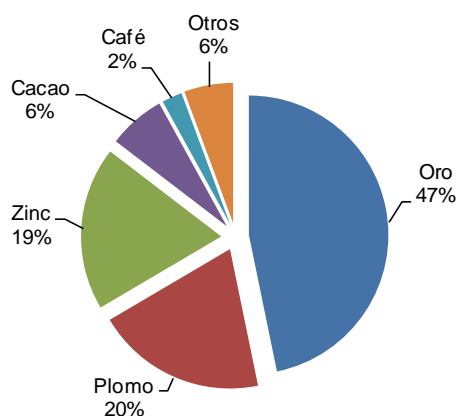
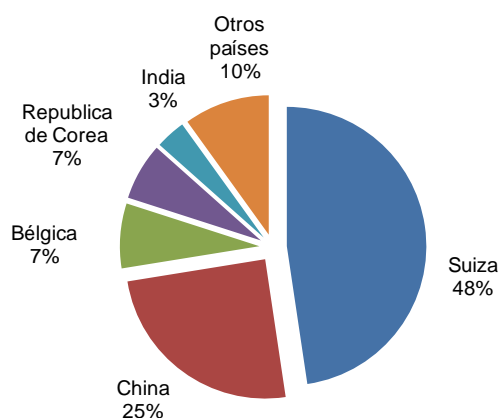
IV. FINANZAS PÚBLICAS

4.1 Ingresos Recaudados en Ayacucho

Los ingresos captados por la SUNAT totalizaron S/. 5,4 millones, aumentando en 77,0 por ciento con relación a julio del año pasado, por la mayor recaudación del Impuesto a la Renta (17,7 por ciento), IGV (116,7 por ciento) y Otros Ingresos Tributarios (97,7 por ciento).

Entre enero y julio, los ingresos aumentaron en 45,5 por ciento, sustentado por el Impuesto a la Renta (26,7 por ciento) así como del IGV (38,1 por ciento), debiéndose mencionar que lo recaudado por ambos tributos comprendió el 78 por ciento del total.

CUADRO N° 15
SUNAT: INGRESOS RECAUDADOS EN AYACUCHO
(Miles de nuevos soles)

CONCEPTO	JULIO			ENERO - JULIO		
	2011	2012	Var. % 1/	2011	2012	Var. % 1/
I. INGRESOS TRIBUTARIOS	2 931	4 574	51,1	22 316	30 518	31,5
1. Impuesto a la Renta	1 869	2 271	17,7	12 581	16 582	26,7
Personas Naturales	807	714	- 14,2	4 005	5 250	26,0
Personas Jurídicas	1 033	1 476	38,4	7 590	9 674	22,5
Regularización	29	80	166,6	985	1 658	61,8
2. Impuesto a la Importación	0	0	-	0	0	-
3. Impuesto General a las Ventas (IGV)	694	1 553	116,7	6 786	9 744	38,1
Operaciones Internas	694	1 553	116,7	6 786	9 744	38,1
Operaciones Externas	0	0	-	0	0	-
4. Impuesto Selectivo al Consumo (ISC)	2	3	69,8	10	13	29,9
5. Otros Ingresos Tributarios	366	748	97,7	2 940	4 179	36,7
6. Devoluciones	0	0	-	- 1	0	-
II. INGRESOS NO TRIBUTARIOS	0	782	-	116	3 422	2 741,2
TOTAL	2 931	5 356	77,0	22 432	33 941	45,5

1/ Variación en términos reales

Fuente: SUNAT.

Elaboración: BCRP, Sucursal Huancayo.

GRÁFICO N° 16
AYACUCHO: INGRESOS RECAUDADOS
(Miles de nuevos soles)

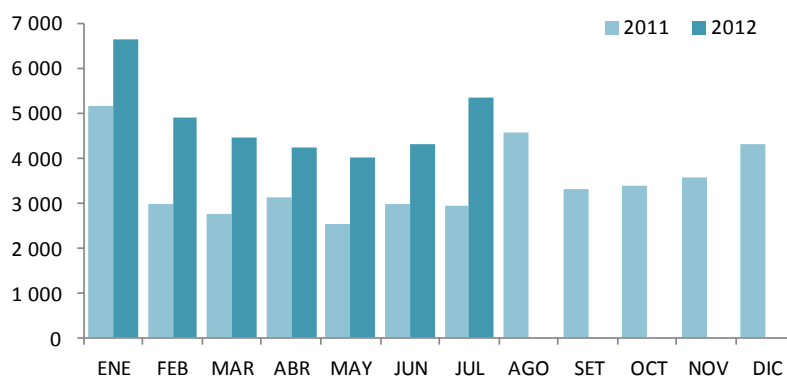

Elaboración: BCRP, Sucursal Huancayo.

4.2 Gastos del Sector Público

El gasto público mensual sumó S/. 224,3 millones, mayor en 37,1 por ciento en términos reales, por mayores gastos en todos los niveles de gobierno.

En lo que va del año, se ejecutaron S/. 1 125,7 millones, superior en 10,1 por ciento, por la mayor ejecución presupuestaria del Gobierno Regional y municipalidades por concepto de Gastos Corrientes y de Capital.

CUADRO N° 16
GASTO PÚBLICO DEVENGADO POR NIVELES DE GOBIERNO 1/
(Miles de nuevos soles)

	JULIO			ENERO – JULIO		
	2011	2012	Var. % 2/	2011	2012	Var. % 2/
Gobierno Central	77 434	104 496	30,7	577 989	466 219	-22,5
Gobierno Regional de Ayacucho	52 018	77 323	43,9	282 112	420 207	43,2
Gobiernos Locales	28 909	42 464	42,2	123 181	239 281	86,8
TOTAL	158 361	224 283	37,1	983 283	1 125 707	10,1

1/ Gasto devengado: Nivel de gasto que se asocia a la verificación del cumplimiento de las obligaciones, esto es la entrega del bien o prestación del servicio.

2/ Variación en términos reales.

Fuente: Ministerio de Economía y Finanzas – SIAF

Elaboración: BCRP, Sucursal Huancayo.

Del total de gastos devengados en lo que va del año, el 42 por ciento fue ejecutado por el Gobierno Central, seguido por el Gobierno Regional (37 por ciento) y el resto (21 por ciento) por las municipalidades. Según su composición, el 53 por ciento se destinó a Gastos Corrientes, que creció 12,4 por

ciento, por mayores gastos en los tres niveles de gobierno. Asimismo, los Gastos de Capital que representaron el 47 por ciento, aumentaron 7,4 por ciento, y se explicaron por las mayores inversiones del Gobierno Regional y los municipios.

CUADRO N° 17
GASTO PÚBLICO DEVENGADO POR TIPO Y NIVELES DE GOBIERNO 1/
(Miles de nuevos soles)

	JULIO			ENERO – JULIO		
	2011	2012	Var. % 2/	2011	2012	Var. % 2/
GASTOS CORRIENTES	88 818	93 709	2,2	511 345	597 878	12,4
Gobierno Central	36 111	28 442	-23,7	208 122	230 625	6,5
Gobierno Regional de Ayacucho	42 530	50 787	15,6	247 445	284 762	10,6
Gobiernos Locales	10 176	14 479	37,8	55 778	82 491	42,2
GASTOS DE CAPITAL	69 527	130 329	81,5	471 772	526 980	7,4
Gobierno Central	41 323	76 054	78,2	369 868	235 593	-38,8
Gobierno Regional de Ayacucho	9 488	26 536	170,8	34 668	135 446	275,6
Gobiernos Locales	18 715	27 739	43,5	67 236	155 941	123,0
SERVICIO DE LA DEUDA	17	245	1 298,5	167	849	389,9
Gobiernos Locales	17	245	1 298,5	167	849	389,9
TOTAL	158 361	224 283	37,1	983 283	1 125 707	10,1

1/ Gasto devengado: Nivel de gasto que se asocia a la verificación del cumplimiento de las obligaciones, esto es la entrega del bien o prestación del servicio.

2/ Variación en términos reales.

Fuente: Ministerio de Economía y Finanzas – SIAF

Elaboración: BCRP, Sucursal Huancayo.

**GRÁFICO N° 17
EVOLUCIÓN DEL GASTO PÚBLICO
(Millones de nuevos soles)**

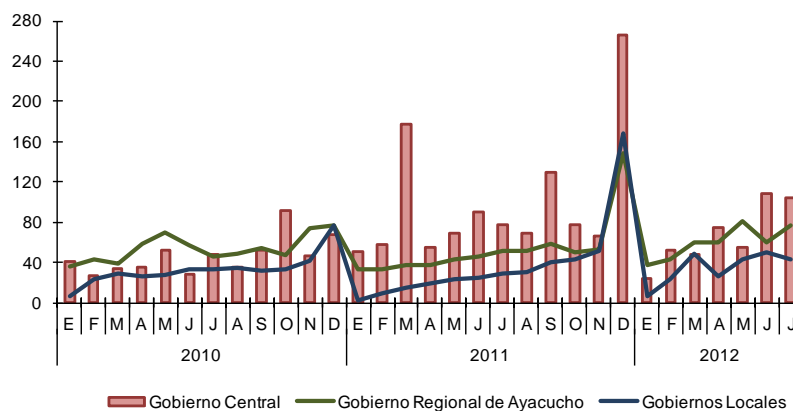

Elaboración: BCRP, Sucursal Huancayo.

**GRÁFICO N° 18
PARTICIPACIÓN DEL GASTO
(Enero – Julio 2012)**

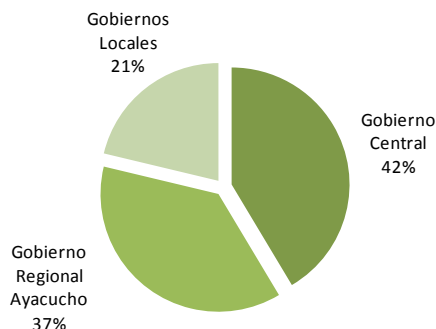

**GRÁFICO N° 19
COMPOSICIÓN DEL GASTO PÚBLICO
(Enero – Julio 2012)**



Elaboración: BCRP, Sucursal Huancayo.

En julio, a nivel de Genérica de Gasto, los mayores egresos corrientes (2,2 por ciento), se sustentaron en los pagos por compras de Bienes y Servicios así como por Donaciones y Transferencias; mientras que la expansión de los Gastos de Capital (81,5 por ciento), se debió a las mayores Adquisiciones de Activos No Financieros.

En el acumulado, los mayores Gastos Corrientes (12,4 por ciento) se explicaron por los mismos conceptos antes mencionados además de pagos por Personal y Obligaciones Sociales; en tanto que el incremento de los Gastos de Capital (7,4 por ciento) obedeció a mayores Donaciones y Transferencias.

CUADRO N° 18
GASTO PÚBLICO DEVENGADO TOTAL POR GENÉRICA 1/
(Miles de nuevos soles)

	JULIO			ENERO – JULIO		
	2011	2012	Var. % 2/	2011	2012	Var. % 2/
GASTOS CORRIENTES	88 818	93 709	2,2	511 345	597 878	12,4
Personal y Obligaciones Sociales	50 003	50 910	-1,4	273 147	303 482	6,8
Pensiones y Otras Prest. Sociales	10 408	7 814	-27,3	64 920	51 523	-23,7
Bienes y Servicios	18 674	26 951	39,7	118 548	179 927	45,9
Donaciones y Transferencias	1 150	1 834	54,4	12 199	18 328	44,4
Otros Gastos	8 582	6 200	-30,1	42 530	44 618	0,9
GASTOS DE CAPITAL	69 527	130 329	81,5	471 772	526 980	7,4
Adquisición de Activos No Financieros	67 299	114 521	64,8	452 951	446 750	-5,2
Adquisición de Activos Financieros	0	0	-	0	0	-
Donaciones y Transferencias	1 465	13 366	783,7	6 923	75 894	954,0
Otros Gastos	763	2 443	209,9	11 898	4 337	-65,0
SERVICIO DE LA DEUDA	17	245	1 298,5	167	849	389,9
Servicio de la Deuda Pública	17	245	1 298,5	167	849	389,9
TOTAL	158 361	224 283	37,1	983 283	1 125 707	10,1

1/ Gasto devengado: Nivel de gasto que se asocia a la verificación del cumplimiento de las obligaciones, esto es la entrega del bien o prestación del servicio.

2/ Variación en términos reales.

Fuente: Ministerio de Economía y Finanzas – SIAF.

Elaboración: BCRP, Sucursal Huancayo.

4.3 Inversiones del Sector Público

En julio, la Adquisición de Activos No Financieros (Inversiones) por el sector público totalizó S/. 114,5 millones, superior en 64,8 por ciento, ante los mayores gastos en Educación (135,1 por ciento), Transportes (230,0 por ciento) y Saneamiento (43,7 por ciento).

Entre enero y julio, sumó S/. 446,8 millones (5,2 por ciento menos), siendo determinante en este resultado los menores gastos en Orden Público y Seguridad Nacional (-97,7 por ciento) por el Gobierno Central, toda vez que la ejecución de inversiones por parte del Gobierno Regional y de los municipios fue mayor en dicho periodo (160,9 y 118,3 por ciento, respectivamente).

GRÁFICO N° 20
PARTICIPACIÓN DE LAS INVERSIONES
(Enero – Julio 2012)



GRÁFICO N° 21
EVOLUCIÓN DE LA INVERSIÓN PÚBLICA TOTAL
(Millones de nuevos soles)



Elaboración: BCRP, Sucursal Huancayo.

CUADRO N° 19
INVERSIONES DEL SECTOR PÚBLICO TOTAL POR FUNCIONES 1/
(Miles de nuevos soles)

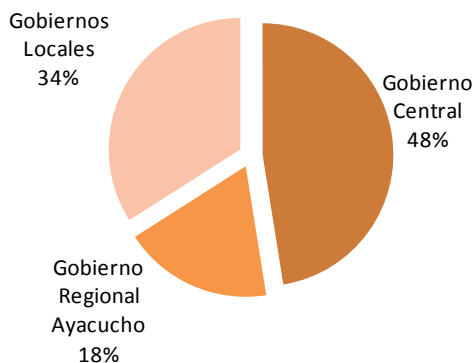
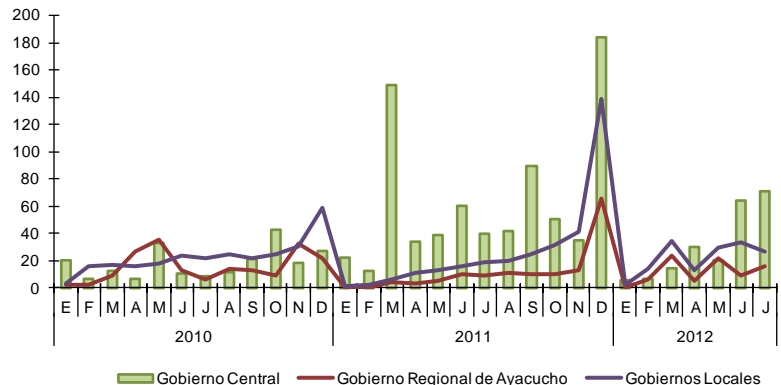
	JULIO			ENERO – JULIO		
	2011	2012	Var. % 2/	2011	2012	Var. % 2/
03: Planeamiento y Contingencia	2 355	4 772	96,3	10 138	27 776	163,4
04: Defensa y Seguridad Nacional	0	0	-	0	0	-
05: Orden Público y Seguridad	15 356	771	-95,1	135 859	3 248	-97,7
06: Justicia	55	204	259,1	841	1 317	50,6
07: Trabajo	0	0	-	0	23	-
08: Comercio	104	198	85,2	279	807	177,7
09: Turismo	912	173	-81,6	1 865	2 903	49,7
10: Agropecuaria	9 458	6 778	-30,6	28 796	43 411	44,9
11: Pesca	45	25	-46,1	210	299	36,9
12: Energía	2 101	381	-82,5	10 884	9 684	-14,5
13: Minería	0	0	-	0	0	-
14: Industria	2	50	2 299,5	20	115	457,9
15: Transporte	23 233	79 178	230,0	200 932	253 560	21,3
16: Comunicaciones	123	161	26,2	1 270	338	-74,4
17: Medio Ambiente	1 154	1 056	-11,4	5 460	7 129	25,5
18: Saneamiento	3 611	5 360	43,7	14 688	31 184	104,1
19: Vivienda y Desarrollo Urbano	222	825	259,9	1 265	4 533	244,6
20: Salud	3 659	2 881	-23,7	18 355	16 146	-15,4
21: Cultura y Deporte	290	698	132,8	868	3 977	340,5
22: Educación	4 386	10 649	135,1	20 515	38 432	80,1
23: Protección Social	234	361	49,1	708	1 864	153,0
24: Previsión Social	0	0	-	0	4	-
25: Deuda Pública	0	0	-	0	0	-
TOTAL	67 299	114 521	64,8	452 951	446 750	-5,2
Gobierno Central	40 058	71 317	72,4	355 553	212 106	-42,6
Gobierno Regional de Ayacucho	8 655	16 240	81,7	30 404	82 523	160,9
Gobierno Local	18 586	26 964	40,5	66 994	152 120	118,3

1/ Gasto devengado: Nivel de gasto que se asocia a la verificación del cumplimiento de las obligaciones, esto es la entrega del bien o prestación del servicio.

2/ Variación en términos reales.

Fuente: Ministerio de Economía y Finanzas – SIAF

Elaboración: BCRP, Sucursal Huancayo.

V. MONEDA Y CRÉDITO

El sistema financiero (a excepción del Banco de la Nación y Agrobanco) observó un desempeño positivo, incrementándose los depósitos y créditos en 3,4 y 11,1 por ciento, respectivamente.

Respecto a la morosidad, se registró un aumento de 0,6 puntos porcentuales, situándose el ratio en 6,3 por ciento, siendo las Cajas Municipales, las instituciones con la mayor cartera pesada (7,4 puntos porcentuales).

5.1 Depósitos del Sistema Financiero

Los depósitos en el Sistema Financiero totalizaron S/. 290,2 millones, saldo superior en 3,4 por ciento, explicado por los mayores depósitos en moneda nacional (7,3 por ciento), lo que contrarrestó los menores saldos de moneda extranjera (-10,4 por

ciento). La expansión de las captaciones estuvo asociada a los mayores depósitos de las Instituciones de Microfinanzas (9,1 por ciento) que superó a lo registrado por las Empresas Bancarias (0,5 por ciento).

CUADRO N° 20
DEPÓSITOS DEL SISTEMA FINANCIERO 1/
(Miles de nuevos soles)

	JULIO		
	2011	2012	Var. % 2/
Empresas Bancarias	180 078	186 912	0,5
Instituciones de Microfinanzas	91 650	103 240	9,1
Cajas Municipales	60 556	71 155	13,8
Cajas Rurales	29 063	30 211	0,7
Empresas Financieras	2 031	1 875	-10,6
TOTAL	271 728	290 152	3,4
En M/N	211 518	234 458	7,3
En M/E	60 210	55 694	-10,4

1/ Incluye a las empresas bancarias y de microfinanzas a excepción del Banco de la Nación y Agrobanco.

2/ Variación en valores reales

Fuente: SBS.

Elaboración: BCRP, Sucursal Huancayo.

CUADRO N° 21
EVOLUCIÓN SEGÚN TIPO DE DEPÓSITOS
(Miles de nuevos soles) 1/

	JULIO		
	2011	2012	Var. % 2/
Vista	55 517	52 917	-7,7
Ahorro	132 482	147 438	7,8
Plazo	83 729	89 797	3,8
TOTAL	271 728	290 152	3,4

1/ Incluye a las empresas bancarias y de microfinanzas a excepción del Banco de la Nación y Agrobanco.

2/ Variación en valores reales.

Fuente: SBS.

Elaboración: BCRP, Sucursal Huancayo.

GRÁFICO N° 22
DEPÓSITOS DE LAS EMPRESAS BANCARIAS Y DE MICROFINANZAS
(En variaciones porcentuales reales 1/)

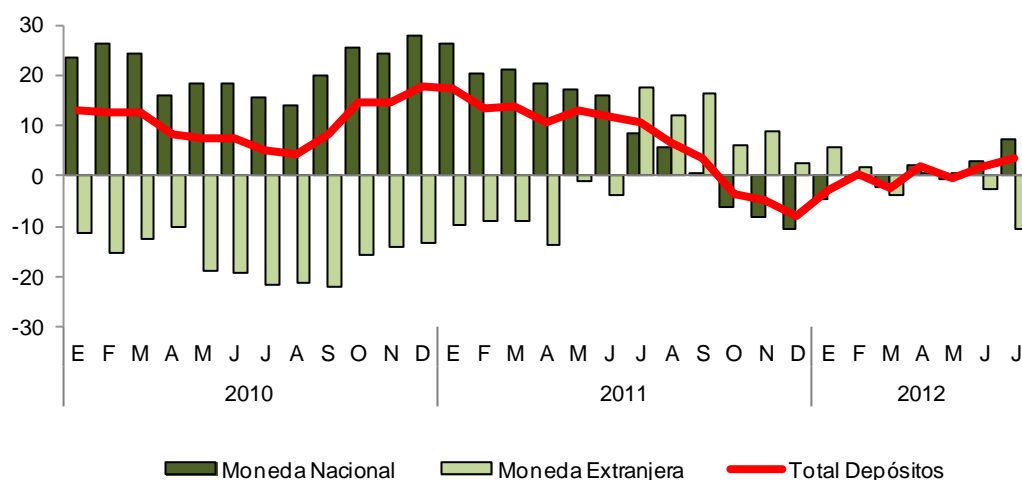

1/ Respecto a similar mes del año anterior.

Elaboración: BCRP, Sucursal Huancayo

Según modalidades de captación, los depósitos de ahorro y a plazo crecieron en 7,8 y 3,8 por ciento, respectivamente, en tanto que los depósitos a la vista disminuyeron en 7,7 por ciento. En los dos primeros casos, se explicó por los depósitos en las cuentas de los trabajadores del sector minero por concepto de utilidades, mientras

que la disminución en los depósitos a la vista se debe al retiro de capital propio de algunas empresas por campaña de Fiestas Patrias.

En cuanto a participación, el Banco de Crédito y el Interbank concentraron el 51,7 por ciento de total de los depósitos.

CUADRO N° 22
PARTICIPACIÓN EN LOS DEPÓSITOS
(En porcentaje)

ENTIDAD	JULIO		
	Miles de S/.	Mes	Acumulado
Banco de Crédito	95 811	33,0	33,0
Interbank	54 124	18,7	51,7
CMAC Ica	44 526	15,3	67,0
Banco Continental	33 785	11,6	78,7
CRAC Señor de Luren	29 738	10,2	88,9
CMAC Huancayo	17 685	6,1	95,0
CMAC Arequipa	7 535	2,6	97,6
Mibanco	3 177	1,1	98,7
Financiera Crediscotia	1 860	0,6	99,3
CMAC Piura	1 408	0,5	99,8
CRAC Nuestra Gente	473	0,2	100,0
Financiera Edyficar	15	0,0	100,0
Banco Financiero	14	0,0	100,0
TOTAL	290 152	100,0	

Fuente: SBS.

Elaboración: BCRP, Sucursal Huancayo.

5.2 Crédito del Sistema Financiero

El crédito al sector privado registró un saldo de S/. 633,5 millones, mayor en S/. 81,4 millones a lo observado en julio del año anterior, equivalente a un incremento de 11,1 por ciento, sustentado en los préstamos otorgados a pequeñas y micro empresas del sector comercio y servicios así como de créditos de consumo a empleados del sector público y privado.

Según tipos de créditos, el mayor porcentaje se orientó a las pequeñas y microempresas (50,9 por ciento del total), siguiendo en orden de importancia los créditos de consumo (28,7 por ciento) y los comerciales (15,1 por ciento). Los créditos de consumo fueron otorgados vía convenio a empleados de instituciones públicas y privadas, destacando el sector educación y salud; mientras que en la categoría comercial, resaltaron los préstamos a ferreterías para atender pedidos de materiales de

construcción; a grifos, para abastecimiento de combustible, y a empresas orientadas al rubro de consumo masivo (abarrotes). Respecto a los créditos hipotecarios, cuya participación fue de 5,3 por ciento, se registró el mayor crecimiento (34,0 por ciento), siendo financiado este rubro por las Empresas Bancarias (63 por ciento del total) mientras que el resto, principalmente, por las Cajas Municipales.

Por tipo de moneda, los créditos en soles y en moneda extranjera crecieron en 11,8 y 6,4 por ciento, respectivamente. La dolarización de la cartera de créditos se situó en 12,4 por ciento; es decir 0,6 puntos porcentuales menos respecto de similar mes del año anterior. Las Empresas Bancarias tuvieron una mayor participación en el mercado crediticio con 53,9 por ciento.

Cabe mencionar que, el Banco de Crédito y la CMAC Ica concentraron el 39,0 por ciento de la cartera de colocaciones.

CUADRO N° 23
CRÉDITOS DEL SISTEMA FINANCIERO
(Miles de nuevos soles) 1/

	JULIO		
	2011	2012	Var. % 2/
Empresas Bancarias	286 317	341 720	15,6
Instituciones de Microfinanzas	265 712	291 756	6,3
Cajas Municipales	127 830	152 163	15,3
Cajas Rurales	36 253	47 857	27,8
Edpymes	24 879	14 578	-43,3
Empresas Financieras	76 750	77 158	-2,7
TOTAL	552 030	633 476	11,1
En M/N	480 649	555 050	11,8
En M/E	71 381	78 426	6,4

1/ Incluye a las empresas bancarias y de microfinanzas a excepción del Banco de la Nación y Agrobanco.

2/ Variación en valores reales

Fuente: SBS.

Elaboración: BCRP, Sucursal Huancayo.

CUADRO N° 24
PARTICIPACIÓN EN LOS CRÉDITOS
(En porcentaje)

ENTIDAD	JULIO		
	Miles de S/.	Mes	Acumulado
Banco de Crédito	170 381	26,9	26,9
CMAC Ica	76 467	12,1	39,0
Interbank	69 468	11,0	49,9
Mibanco	52 309	8,3	58,2
Banco Continental	49 227	7,8	66,0
CMAC Huancayo	46 856	7,4	73,4
Financiera Edyficar	43 427	6,9	80,2
Financiera Crediscotia	30 810	4,9	85,1
CRAC Libertadores de Ayacucho	23 836	3,8	88,8
CMAC Arequipa	21 602	3,4	92,3
CRAC Los Andes	14 594	2,3	94,6
Edpyme Proempresa	14 094	2,2	96,8
CMAC Nuestra Gente	7 766	1,2	98,0
CMAC Piura	7 239	1,1	99,1
Financiera Efectiva	2 144	0,3	99,5
CRAC Señor de Luren	1 661	0,3	99,7
Financiera TFC	777	0,1	99,9
Edpyme Marcimex	484	0,1	99,9
Banco Financiero	335	0,1	100,0
TOTAL	633 476	100,0	

Fuente: SBS.

Elaboración: BCRP, Sucursal Huancayo.

GRÁFICO N° 23
COLOCACIONES DE LAS EMPRESAS BANCARIAS Y DE MICROFINANZAS
(En variaciones porcentuales reales 1/)

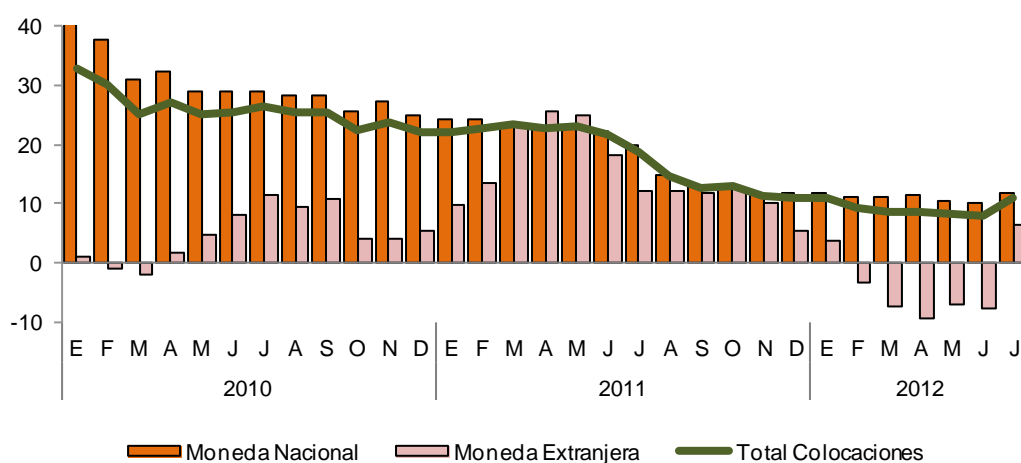

1/ Respecto a similar mes del año anterior.
Elaboración: BCRP, Sucursal Huancayo

CUADRO N° 25
COLOCACIONES POR TIPO DE CRÉDITO 1/

TIPO DE CRÉDITO	Var.%		Part.% Julio 12
	Jul. 12/	Jul. 11	
Comercial	13,0	15,1	
Consumo	11,2	28,7	
Hipotecario	34,0	5,3	
MES	10,6	50,9	
TOTAL	11,1	100,0	

1/ Variación en valores reales
Fuente: SBS.
Elaboración: BCRP, Sucursal Huancayo.

5.3 Morosidad del Sistema Financiero

El ratio de cartera pesada fue de 6,3 por ciento, superior en 0,6 puntos porcentuales respecto a julio del año anterior, resaltando el aumento de la morosidad de las Empresas

Bancarias (1,5 puntos porcentuales) en contraste con la disminución de las Cajas Municipales, cuyo ratio descendió en 1,4 puntos porcentuales.

CUADRO N° 26
MOROSIDAD DEL SISTEMA FINANCIERO
(En porcentaje de las colocaciones brutas) 1/

	JULIO		
	2011	2012	Var.
Empresas Bancarias	5,1	6,6	1,5
Empresas Financieras	6,9	6,5	-0,4
Cajas Municipales	8,8	7,4	-1,4
Cajas Rurales	4,7	5,5	0,8
Edpymes	6,2	6,1	-0,1
Agrobanco	5,8	n.d.	-
Total	5,7	6,3	0,6

1/ Julio 2012 preliminar.
Fuente: SBS e instituciones del sistema financiero.
Elaboración: BCRP, Sucursal Huancayo.

GRÁFICO N° 24
MOROSIDAD DEL SISTEMA FINANCIERO
 (En porcentaje de las colocaciones brutas 1/)

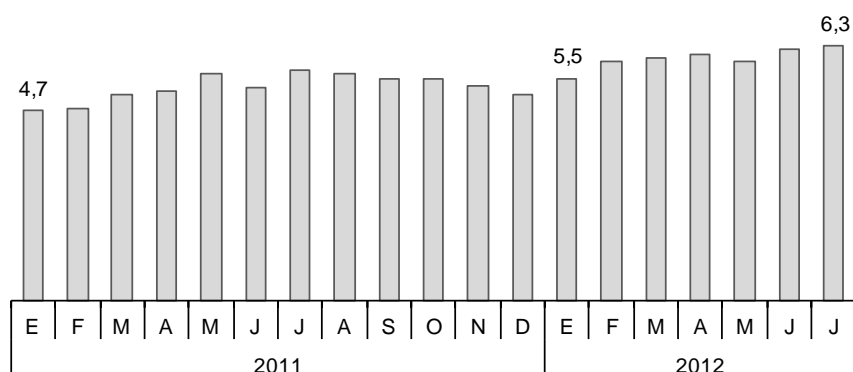

1/ Julio 2012 preliminar.

Fuente: SBS.

Elaboración: BCRP, Sucursal Huancayo

5.4 Crédito a la Pequeña y Microempresa

El crédito otorgado a la pequeña y microempresa creció 10,6 por ciento, en términos reales, respecto a julio de 2011, siendo las microfinancieras las que

registraron una mayor atención a este sector, con una participación de 62,4 por ciento del total, sobresaliendo las Cajas Municipales y las Empresas Financieras.

CUADRO N° 27
CRÉDITO A LA PEQUEÑA Y MICROEMPRESA
 (Miles de nuevos soles)

INSTITUCIONES	JULIO		
	2011	2012	Var. % 1/
Empresas Bancarias	113 618	128 816	9,8
Instituciones de Microfinanzas	186 153	213 545	11,1
Empresas Financieras	55 561	56 637	-1,3
Cajas Municipales	93 826	108 934	12,4
Cajas Rurales	24 722	34 390	34,7
Edpymes	12 045	13 583	9,2
TOTAL	299 771	342 361	10,6

1/ Variación en valores reales

Fuente: SBS.

Elaboración: BCRP, Sucursal Huancayo.

INFORMACIÓN ESTADÍSTICA MENSUAL

ANEXO 1

AYACUCHO: PRODUCCIÓN AGROPECUARIA
(En toneladas)

PRODUCTOS	2011							2012							
	ENE - JUL	JUL	AGO	SET	OCT	NOV	DIC	ENE	FEB	MAR	ABR	MAY	JUN	JUL	ENE - JUL
TOTAL AGRÍCOLA	529 105	48 344	32 613	33 982	36 079	40 397	44 361	50 424	61 184	68 217	96 793	144 353	164 032	63 233	648 236
Ajo	1 032	233	7	71	121	6	65	34	13	94	142	365	322	425	1 395
Alfalfa	193 420	22 971	21 503	23 517	25 503	27 871	29 733	29 739	30 529	29 380	28 182	26 177	23 234	20 201	187 442
Arroz cáscara	769	-	-	-	-	-	-	-	58	356	476	125	-	-	1 015
Arveja grano seco	2 066	255	22	1	-	-	-	-	-	3	56	748	1 470	574	2 851
Arveja grano verde	2 137	3	126	80	130	60	211	507	812	938	942	232	67	131	3 629
Cacao	5 317	1 169	356	185	132	117	73	53	83	172	546	1 457	1 783	1 168	5 262
Café	4 215	450	136	22	-	-	-	4	47	186	692	1 380	1 355	480	4 144
Cebada grano	5 825	1 601	909	389	29	61	181	4	2	-	22	1 329	3 726	3 400	8 483
Cebolla	2 270	49	-	-	21	116	79	254	396	533	510	975	193	134	2 995
Frijol grano seco	1 357	48	29	111	49	11	2	-	7	9	136	692	433	161	1 438
Haba grano seco	3 689	456	54	2	-	-	1	-	-	3	179	1 583	2 321	879	4 965
Haba grano verde	2 687	9	106	112	191	170	122	360	715	1 140	996	364	51	90	3 716
Maíz amarillo duro	1 910	25	65	61	17	-	11	6	430	721	637	182	113	27	2 116
Maíz amiláceo	10 327	1 262	77	3	5	-	-	-	-	-	233	3 990	7 735	2 479	14 437
Maíz choclo	6 507	14	22	26	67	66	259	1 072	1 657	2 458	2 669	855	60	253	9 024
Mashua	2 911	105	-	-	-	-	-	-	-	8	224	2 058	1 455	159	3 904
Melocotón	1 251	-	-	-	-	9	12	387	672	511	138	4	-	-	1 712
Naranja	3 190	508	273	143	60	50	43	67	165	317	494	806	815	486	3 150
Oca	3 983	25	-	-	-	-	-	-	-	20	507	2 749	1 966	261	5 503
Olluco	6 865	131	4	-	-	-	-	-	20	113	816	5 159	4 292	440	10 840
Palta	2 951	366	351	328	312	336	360	343	398	447	500	473	413	358	2 932
Papa	135 403	8 617	27	-	-	693	1 764	3 371	6 818	10 572	30 424	68 152	93 371	20 463	233 171
Papaya	1 303	181	171	164	183	189	191	186	179	181	168	178	177	158	1 227
Piña	547	68	109	354	840	1 045	256	215	139	85	53	40	43	78	653
Plátano	3 685	514	525	538	527	552	535	514	514	510	525	514	503	547	3 627
Quinua	1 444	38	-	-	-	-	-	-	-	-	105	1 103	1 452	621	3 281
Trigo	4 570	1 682	760	333	37	42	222	52	10	12	2	493	3 506	3 180	7 255
Tomate	857	73	110	134	89	63	100	152	168	122	66	104	76	93	781
Tuna	14 792	75	42	60	122	234	545	2 571	5 464	3 948	1 498	292	91	53	13 917
Yuca	4 110	479	494	508	570	623	625	565	496	480	462	474	421	439	3 337
Zapallo	545	49	15	33	16	-	11	-	9	147	156	169	62	25	568
TOTAL PECUARIO	57 428	6 890	4 234	2 710	2 002	2 035	2 625	2 861	4 732	9 489	13 516	13 237	9 267	6 641	59 743
Carne 1/	12 254	1 980	1 716	1 366	1 353	1 266	1 637	1 194	1 465	1 866	2 392	2 170	2 030	2 074	13 191
Carne de ovino	1 446	178	162	152	153	180	176	134	167	220	297	249	240	233	1 541
Carne de porcino	2 104	342	291	242	259	243	336	249	280	342	413	343	347	361	2 336
Carne de vacuno	7 376	1 217	1 047	811	784	683	927	690	867	1 131	1 464	1 357	1 236	1 245	7 990
Leche de vacuno	44 156	4 834	2 454	1 295	601	718	912	1 599	3 180	7 435	10 847	10 850	7 117	4 486	45 514

1/ Peso neto.

Fuente: MINAG.

Elaboración: BCRP, Sucursal Huancayo.

ANEXO 2

AYACUCHO: SIEMBRAS DE PRINCIPALES CULTIVOS
(En hectáreas)

	2010 - 2011		2011 - 2012												
	AGO - JUL	JUL	AGO	SET	OCT	NOV	DIC	ENE	FEB	MAR	ABR	MAY	JUN	JUL	AGO - JUL
Ajo	280	5	11	33	63	82	72	8	4	7	7	9	16	9	321
Arroz cáscara	384	0	0	63	236	155	0	0	0	0	0	0	0	0	454
Arveja grano seco	4 286	0	0	90	695	1 876	1 601	173	11	8	2	1	0	6	4 463
Arveja grano verde	1 432	68	166	310	421	385	100	11	25	37	21	33	44	52	1 605
Cacao	33	0	0	0	0	0	0	0	0	0	0	0	0	0	0
Café	194	0	0	0	0	0	0	0	0	0	0	0	0	0	0
Cebada grano	13 025	43	2	4	250	3 832	6 643	2 744	454	68	21	170	87	10	14 285
Cebolla	298	18	35	62	62	73	72	36	2	9	5	2	8	2	368
Frijol grano seco	1 916	2	13	53	283	495	826	251	61	58	32	8	0	0	2 080
Haba grano seco	5 861	1	237	824	2 637	2 477	533	10	0	29	0	0	6	31	6 784
Haba grano verde	1 571	54	169	391	493	319	61	10	37	19	9	11	109	68	1 696
Maíz amarillo duro	1 033	8	66	344	370	220	54	26	28	10	0	0	0	2	1 120
Maíz amiláceo	18 301	1	146	2 468	6 891	7 735	2 272	26	0	20	0	0	0	0	19 558
Maíz choclo	1 736	38	291	536	591	396	96	7	56	2	0	3	33	74	2 085
Oca	1 223	0	73	308	669	320	42	0	0	0	0	3	0	0	1 415
Olluco	2 363	0	174	323	1 146	912	183	0	2	0	0	0	0	0	2 740
Palto	70	0	12	0	0	7	12	3	20	2	0	9	0	0	65
Papa	18 759	209	613	1 548	6 005	10 388	2 242	115	17	36	0	55	50	333	21 402
Quinua	2 780	0	2	194	1 037	2 048	825	198	0	0	0	0	4	0	4 308
Tomate	81	0	16	19	6	19	4	8	12	10	20	8	5	2	129
Trigo	9 512	49	9	12	163	2 841	4 433	2 290	400	104	0	165	138	11	10 566
Yuca	740	0	0	251	411	176	0	3	1	3	0	5	0	0	850
Zanahoria	199	11	16	39	57	36	35	10	2	0	2	4	2	3	206
Zapallo	52	1	2	0	12	28	11	0	2	2	2	0	0	0	59

Fuente: Dirección Regional de Agricultura de Ayacucho

Elaboración: BCRP, Sucursal Huancayo.

ANEXO 3

**AYACUCHO: PRODUCCIÓN DE ELECTRICIDAD
(EN MEGAVATIOS HORA)**

	2011							2012							
	ENE - JUL	JUL	AGO	SET	OCT	NOV	DIC	ENE	FEB	MAR	ABR	MAY	JUN	JUL	ENE - JUL
ENERGÍA ELÉCTRICA	6 646	1 042	1 154	1 118	1 153	1 019	1 054	1 104	1 024	1 072	1 060	1 123	1 205	1 141	7 729

Fuente: Ministerio de Energía y Minas.

Elaboración: BCRP, Sucursal Huancayo.

ANEXO 4

AYACUCHO: PRODUCCIÓN MINERA METÁLICA

Producción Metálica Concentración	2011							2012							
	ENE - JUL.	JUL	AGO	SET	OCT	NOV	DIC	ENE	FEB	MAR	ABR	MAY	JUN	JUL	ENE - JUL.
Cobre (TMF)	142	59	62	59	58	51	49	2 047	49	33	49	52	32	30	2 292
Oro (KGF)	3 207	491	571	562	542	510	580	517	514	487	467	386	472	598	3 441
Plata (KGF)	161 115	27 517	26 637	24 195	26 691	25 595	25 595	24 092	20 341	20 152	20 950	20 217	21 058	22 292	149 102
Plomo (TMF)	1 368	444	466	584	556	553	619	672	553	518	629	602	437	605	4 017
Zinc (TMF)	6 889	2 755	2 684	3 088	3 106	3 242	3 063	3 186	2 960	3 042	3 159	3 386	2 180	3 426	21 338

Fuente: MINEM.

Elaboración: BCRP. Sucursal Huancayo.

ANEXO 5

**AYACUCHO: VENTAS DE CEMENTO
TM**

	2011							2012							
	ENE-JUL	JUL	AGO	SET	OCT	NOV	DIC	ENE	FEB	MAR	ABR	MAY	JUN	JUL	ENE-JUL
Ventas de Cemento	53 306	10 745	12 889	13 616	14 561	14 094	14 231	12 869	12 480	10 929	10 612	12 523	12 767	16 066	88 246
Total	53 306	10 745	12 889	13 616	14 561	14 094	14 231	12 869	12 480	10 929	10 612	12 523	12 767	16 066	88 246

Fuente: Cemento Andino.

Elaboración: BCRP. Sucursal Huancayo.

ANEXO 6

AYACUCHO: ARRIBOS POR CATEGORÍAS

MESES	NO CATEGORIZADO				UNA ESTRELLA				DOS ESTRELLAS				TRES ESTRELLAS				TOTAL					
	2011		2012		2011		2012		2011		2012		2011		2012		2011			2012		
	NAC	EXT	NAC	EXT	NAC	EXT	NAC	EXT	NAC	EXT	NAC	EXT	NAC	EXT	NAC	EXT	NAC	EXT	TOTAL	NAC	EXT	TOTAL
Enero	14 939	469	16 261	303	739	4	505	5	357	41	331	77	773	114	616	100	16 808	628	17 436	17 713	485	18 198
Febrero	18 042	394	13 921	231	612	0	599	0	477	48	386	40	951	158	790	79	20 082	600	20 682	15 696	350	16 046
Marzo	17 266	524	14 410	200	703	0	493	0	566	32	386	19	1 058	100	829	47	19 593	656	20 249	16 118	266	16 384
Abril	19 350	369	15 171	334	828	4	768	9	555	27	807	47	1 360	134	1 606	169	22 093	534	22 627	18 352	559	18 911
Mayo	13 981	300	15 868	285	693	9	339	0	519	32	728	17	1 170	134	1 220	81	16 363	475	16 838	18 155	383	18 538
Junio	16 480	501	16 212	278	482	5	385	0	506	31	775	16	1 326	193	1 402	95	18 794	730	19 524	18 774	389	19 163
Julio	17 464	492	17 448	521	578	0	390	1	542	95	727	94	1 227	274	1 697	320	19 510	857	20 367	20 262	936	21 198
Agosto	17 233	711			596	1			285	52			1 299	205			19 413	969	20 382			
Setiembre	17 363	387			649	1			378	43			1 357	109			19 747	540	20 287			
Octubre	16 975	392			629	0			503	28			1 483	163			19 590	583	20 173			
Noviembre	16 167	413			678	3			463	18			1 284	169			18 592	603	19 195			
Diciembre	17 121	264			540	0			273	20			867	86			18 801	370	19 171			
ENE - JUL	117 522	3 049	109 291	2 152	4 635	22	3 479	15	3 522	306	4 140	310	7 865	1 107	8 160	891	133 243	4 480	137 723	125 070	3 368	128 438
Var. % Jul. 12/11			-0,1	5,9			-32,5	-			34,1	-1,1			38,3	16,8				3,9	9,2	4,1
Var % (Ene. - Jul).12/11			-7,0	-29,4			-24,9	-31,8			17,5	1,3			3,8	-19,5				-6,1	-24,8	-6,7

Fuente: M INCETUR

Elaboración: BCRP, Sucursal Huancayo.

ANEXO 7

AYACUCHO: INDICADORES DE OCUPABILIDAD EN ESTABLECIMIENTOS DE HOSPEDAJE COLECTIVO

INDICADORES	2011							2012 1/							
	ENE - JUL	JUL	AGO	SET	OCT	NOV	DIC	ENE	FEB	MAR	ABR	MAY	JUN	JUL	ENE - JUL
Total de Arribos	138 028	20 672	20 382	20 287	20 173	19 195	19 171	18 198	16 046	16 384	18 911	18 538	19 163	21 198	128 438
Nacionales	133 544	19 811	19 413	19 747	19 590	18 592	18 801	17 713	15 696	16 118	18 352	18 155	18 774	20 262	125 070
Extranjeros	4 484	861	969	540	583	603	370	485	350	266	559	383	389	936	3 368
Total de Pernoctaciones	208 137	32 336	30 836	31 285	29 803	29 112	26 839	25 421	24 081	22 994	30 382	26 854	28 177	33 319	191 228
Nacionales	198 615	30 169	28 800	30 293	28 645	27 929	26 147	24 583	23 516	22 564	29 320	26 127	27 462	30 403	183 975
Extranjeros	9 522	2 167	2 036	992	1 158	1 183	692	838	565	430	1 062	727	715	2 916	7 253
Permanencia Promedio (días)	1,5	1,5	1,5	1,5	1,4	1,5	1,4	1,4	1,5	1,4	1,6	1,4	1,4	1,5	1,5
Nacionales	1,4	1,5	1,4	1,5	1,4	1,5	1,4	1,4	1,5	1,4	1,6	1,4	1,4	1,5	1,4
Extranjeros	1,9	2,0	2,1	1,8	1,8	1,8	1,6	1,6	1,6	1,5	1,9	1,7	1,7	2,1	1,7
Oferta Promedio															
Número de establecimientos	198	199	199	199	199	199	199	199	199	200	199	200	201	200	199,7
Número de habitaciones	2 891	2 924	2 922	2 924	2 930	2 938	2 909	2 884	2 899	2 927	2 950	2 981	2 995	3 018	2950,6
Número de plazas - camas	4 807	4 854	4 853	4 862	4 868	4 892	4 831	4 832	4 869	4 910	4 923	4 970	4 999	5 029	4933,1
Tasa Neta de Ocupación															
Habitaciones (TNOH) 2/	26,3	26,6	25,7	26,7	24,2	24,7	23,7	23,5	23,6	19,8	26,8	20,5	23,8	24,2	23,2
Camas (TNOC) 3/	20,1	21,0	20,1	21,0	19,1	19,2	17,8	17,1	17,6	15,0	20,1	17,3	18,6	20,7	18,0
Total Empleo Promedio	569,6	557	568	572	560	579	592	568	572	549	566	558	586	606	572,1

1/ Información preliminar.

2/ TNOH = (Total de habitaciones ocupadas)*100 / (Total de habitaciones disponibles * n°de noches en el mes).

3/ TNOC = (Total de pernoctaciones)*100 / (Total de plazas-camas disponibles * n°de noches en el mes).

Fuente: MINCETUR.

Elaboración: BCRP, Sucursal Huancayo.

ANEXO 8

AYACUCHO: EXPORTACIONES FOB POR GRUPO DE PRODUCTOS
(Miles de US\$)

PRODUCTOS	2011							2012 1/							
	ENE - JUL	JUL	AGO	SET	OCT	NOV	DIC	ENE	FEB	MAR	ABR	MAY	JUN	JUL	ENE - JUL
PRODUCTOS TRADICIONALES	62 331	7 046	8 004	12 393	7 226	11 848	37 464	11 304	30 599	15 650	13 536	5 878	12 084	13 663	102 713
Agrícolas	395	256	1 425	1 751	677	1 044	0	0	223	893	0	0	711	855	2 682
Café	395	256	1 425	1 751	677	1 044	0	0	223	893	0	0	711	855	2 682
Mineros	61 935	6 790	6 579	10 642	6 549	10 804	37 464	11 304	30 376	14 757	13 536	5 878	11 373	12 807	100 031
Cobre	10 785	0	0	0	251	0	0	1 444	0	541	0	377	0	0	2 362
Oro	37 459	6 790	5 239	6 172	6 134	8 497	6 739	6 821	7 547	8 807	7 594	5 501	7 400	9 818	53 488
Plata	0	0	0	0	0	0	0	0	0	0	0	0	0	0	
Plomo	6 509	0	0	446	0	0	30 435	1 137	17 878	0	0	0	2 343	1 241	22 599
Zinc	7 183	0	1 340	4 025	164	2 307	290	1 902	4 951	5 409	5 942	0	1 631	1 748	21 583
PRODUCTOS NO TRADICIONALES	12 103	3 608	4 181	2 674	1 077	1 385	812	848	1 080	1 500	498	1 795	3 033	2 894	11 649
Agropecuarios	11 865	3 572	4 164	2 637	1 017	1 334	751	692	1 046	1 436	409	1 736	2 999	2 106	10 425
Arvejas	0	0	0	0	0	0	0	0	0	0	0	0	0	0	0
Cacao	10 696	3 210	3 979	2 362	843	1 126	578	538	472	244	374	1 375	2 714	1 827	7 545
Cúrcuma	0	0	0	0	0	0	0	0	0	0	0	0	0	0	0
Hortalizas frescas	0	0	0	0	0	0	0	0	0	0	0	0	0	0	0
Maca	0	0	0	7	0	0	0	0	0	0	0	1	0	0	1
Palta	42	0	0	0	0	0	0	0	367	1 130	0	36	0	0	1 532
Quinoa	0	0	0	0	0	0	0	0	0	0	0	0	93	121	214
Semillas de Tara	160	45	0	72	10	55	0	57	0	4	0	0	22	0	82
Tara	968	317	185	195	164	153	173	98	208	58	35	325	170	158	1 051
Textil	175	27	8	31	45	44	3	16	33	22	24	45	33	789	961
Fibra de vicuña	0	0	0	0	0	0	0	0	0	0	0	0	0	789	789
Prendas de vestir	175	27	8	31	45	44	3	16	33	22	24	45	33	0	172
Químicos	9	0	0	0	0	0	3	0	0	29	59	0	0	0	89
Curtientes	9	0	0	0	0	0	3	0	0	29	59	0	0	0	89
Otros No Tradicionales 2/	55	9	8	6	15	7	55	139	1	14	6	13	1	0	174
TOTAL EXPORTACIONES	74 433	10 654	12 185	15 068	8 304	13 234	38 276	12 152	31 679	17 150	14 034	7 673	15 117	16 557	114 362

1/ Cifras Preliminares.

2/ Metal mecánica y otros.

Fuente: SUNAT. www.sunat.gob.pe

Elaboración: BCRP, Sucursal Huancayo.

ANEXO 9

AYACUCHO: EXPORTACIONES FOB POR BLOQUE ECONÓMICO Y PAÍSES
(Miles de US\$)

BLOQUE	2011							2012 1/							
	ENE - JUL	JUL	AGO	SET	OCT	NOV	DIC	ENE	FEB	MAR	ABR	MAY	JUN	JUL	ENE - JUL
I. AMÉRICA	6 136	966	1 783	1 497	802	580	224	651	533	243	63	1 210	1 115	590	4 405
TLCAN	1 152	332	308	66	146	41	123	19	140	176	34	168	104	366	1 006
Canadá	0	0	300	0	0	0	1	0	119	0	0	0	0	2	121
Estados Unidos	1 143	332	8	66	146	41	122	19	21	88	34	167	104	364	796
México	9	0	0	0	0	0	0	0	0	87	0	1	0	0	89
CAN	3 847	480	1 184	842	304	405	0	132	0	0	15	348	900	143	1 539
Bolivia	0	0	0	274	0	0	0	0	0	0	0	0	0	0	0
Colombia	759	52	805	0	17	0	0	0	0	0	15	46	0	15	76
Ecuador	0	0	0	0	0	0	0	0	0	0	0	20	0	0	20
Venezuela	3 088	428	379	569	287	405	0	132	0	0	0	281	900	128	1 442
MERCOSUR	674	154	77	507	79	118	102	500	150	68	0	694	100	81	1 594
Argentina	252	154	77	200	79	79	72	0	0	0	0	89	22	0	111
Brasil	365	0	0	306	0	0	0	472	150	68	0	605	79	81	1 455
Paraguay	0	0	0	0	0	0	0	0	0	0	0	0	0	0	0
Resto MERCOSUR	58	0	0	0	0	39	30	28	0	0	0	0	0	0	28
CHILE	222	0	0	0	256	0	0	0	243	0	0	0	10	0	252
RESTO DE AMÉRICA	242	0	214	81	17	16	0	0	0	0	15	0	0	0	15
II. EUROPA	52 781	9 606	9 062	9 037	7 289	10 109	7 283	6 961	9 280	16 367	7 969	6 315	10 004	12 888	69 784
UNIÓN EUROPEA	15 441	2 815	3 823	2 865	1 155	1 612	544	140	733	7 559	375	814	2 605	3 070	15 296
Alemania	696	196	1 473	1 728	459	1 006	134	0	19	940	0	1	745	496	2 200
Bélgica - Luxemburgo	3 120	1 507	1 734	979	83	422	74	5	177	5 479	138	255	977	1 565	8 596
Dinamarca	0	0	0	0	0	0	0	0	0	0	0	0	0	0	0
España	201	0	0	0	107	0	0	69	45	4	0	80	94	0	292
Finlandia	0	0	0	0	0	0	0	0	0	0	0	0	0	0	0
Francia	119	0	0	9	6	35	0	0	0	0	0	0	0	96	96
Inglaterra	0	0	0	107	0	0	0	0	0	247	24	36	0	0	307
Italia	1 090	444	616	4	376	148	164	66	102	0	94	65	172	789	1 289
Rusia	0	0	0	0	0	0	0	0	0	0	0	0	0	0	0
Suecia	9 214	256	0	0	0	0	0	0	0	0	0	0	0	0	0
Países Bajos	905	393	0	40	123	0	135	0	389	883	119	0	617	124	2 133
Resto Unión Europea	95	20	0	0	0	0	37	0	0	7	0	377	0	0	384
SUIZA	37 340	6 790	5 239	6 172	6 134	8 497	6 739	6 821	8 548	8 807	7 594	5 501	7 400	9 818	54 488
RESTO DE EUROPA	0	0	0	0	0	0	0	0	0	0	0	0	0	0	0
III. ASIA	14 573	45	1 340	4 502	208	2 522	30 769	4 540	21 866	541	6 001	148	3 974	2 989	40 058
China	9 059	45	1 340	4 025	164	0	30 435	4 483	17 878	541	59	71	2 343	2 989	28 364
Hong Kong	0	0	0	0	0	0	0	0	0	0	0	0	0	0	0
India	3 666	0	0	0	0	2 307	0	0	3 988	0	0	0	0	0	3 988
Japón	0	0	0	0	44	183	43	0	0	0	0	77	0	0	77
República de Corea	1 826	0	0	446	0	0	0	0	0	0	5 942	0	1 631	0	7 573
Tailandia	0	0	0	0	0	0	0	0	0	0	0	0	0	0	0
Taiwán	0	0	0	0	0	0	0	0	0	0	0	0	0	0	0
Resto de Asia	23	0	0	31	0	33	290	57	0	0	0	0	0	0	57
IV. ÁFRICA	37	37	0	0	0	0	0	0	0	0	0	0	0	90	90
Sudáfrica	37	37	0	0	0	0	0	0	0	0	0	0	0	90	90
V. OCEANÍA	906	0	0	32	4	22	0	0	0	0	0	0	25	0	25
Australia	906	0	0	32	4	22	0	0	0	0	0	0	25	0	25
Resto de Oceanía	0	0	0	0	4	0	0	0	0	0	0	0	0	0	0
TOTAL	74 433	10 654	12 185	15 068	8 304	13 234	38 276	12 152	31 679	17 150	14 034	7 673	15 117	16 557	114 362

1/ Cifras Preliminares.

Fuente: SUNAT, www.sunat.gob.pe

Elaboración: BCRP, Sucursal Huancayo.

ANEXO 10

INGRESOS RECAUDADOS EN AYACUCHO
(Miles de nuevos soles)

CONCEPTO	2011							2012							
	ENE - JUL	JUL	AGO	SET	OCT	NOV	DIC	ENE	FEB	MAR	ABR	MAY	JUN	JUL	ENE - JUL
I. INGRESOS TRIBUTARIOS	22 316	2 931	3 041	3 295	3 108	3 541	3 775	5 982	4 588	4 001	3 935	3 755	3 682	4 574	30 518
1. Impuesto a la Renta	12 581	1 869	1 770	2 045	1 898	2 046	2 071	3 308	2 262	2 546	2 302	1 953	1 940	2 271	16 582
- Personas Naturales	4 005	807	555	556	522	584	593	1 199	737	657	666	618	659	714	5 250
- Personas Jurídicas	7 590	1 033	1 143	1 440	1 342	1 417	1 351	2 076	1 399	1 392	1 107	1 080	1 143	1 476	9 674
- Regularización	985	29	72	49	35	46	127	34	127	497	528	255	138	80	1 658
2. Impuesto a la Importación	0	0	0	0	0	0	0	0	0	0	0	0	0	0	0
3. Impuesto General a las Ventas	6 786	694	861	794	852	955	1 303	2 063	1 772	969	949	1 193	1 245	1 553	9 744
- Operaciones Internas	6 786	694	861	794	852	955	1 303	2 063	1 772	969	949	1 193	1 245	1 553	9 744
- Operaciones Externas	0	0	0	0	0	0	0	0	0	0	0	0	0	0	0
4. Impuesto Selectivo al Consumo	10	2	2	2	1	2	2	2	1	2	2	1	2	3	13
5. Otros Ingresos Tributarios	2 940	366	409	453	357	538	400	608	553	484	683	608	495	748	4 179
II. INGRESOS NO TRIBUTARIOS	116	0	1 529	0	277	24	539	663	331	458	309	239	641	782	3 422
TOTAL	22 432	2 931	4 570	3 295	3 385	3 565	4 314	6 646	4 919	4 459	4 244	3 994	4 323	5 356	33 941

Fuente: SUNAT.

Elaboración: BCRP, Sucursal Huancayo.

ANEXO 11

**GASTO PÚBLICO DEVENGADO POR NIVELES DE GOBIERNO 1/
(Miles de nuevos soles)**

NIVELES DE GOBIERNO	2011							2012							
	ENE - JUL	JUL	AGO	SET	OCT	NOV	DIC	ENE	FEB	MAR	ABR	MAY	JUN	JUL	ENE - JUL
Gobierno Central	577 989	77 434	68 495	129 421	77 196	65 769	265 479	23 494	51 975	47 408	74 157	55 599	109 090	104 496	466 219
Gobierno Regional de Ayacucho	282 112	52 018	51 293	59 033	49 988	53 254	149 169	37 801	42 493	60 564	60 097	81 218	60 712	77 323	420 207
Gobiernos Locales (Municipios)	123 181	28 909	30 157	40 948	42 445	52 198	168 520	6 394	23 245	48 093	25 633	43 367	50 086	42 464	239 281
TOTAL	983 283	158 361	149 946	229 402	169 629	171 222	583 168	67 689	117 713	156 064	159 887	180 184	219 887	224 283	1 125 707

¹ Gasto devengado: Nivel de gasto que se asocia a la verificación del cumplimiento de las obligaciones, esto es la entrega del bien o prestación del servicio.

Fuente: Ministerio de Economía y Finanzas - SIAF

Elaboración: BCRP, Sucursal Huancayo.

ANEXO 12

**GASTO PÚBLICO DEVENGADO POR TIPO Y NIVELES DE GOBIERNO 1/
(Miles de nuevos soles)**

TIPO DE GASTO	2011							2012							
	ENE - JUL	JUL	AGO	SET	OCT	NOV	DIC	ENE	FEB	MAR	ABR	MAY	JUN	JUL	ENE - JUL
GASTOS CORRIENTES	511 345	88 818	74 289	89 895	75 740	82 388	184 960	59 096	78 424	82 900	92 717	89 058	101 974	93 709	597 878
Gobierno Central	208 122	36 111	26 122	37 738	25 113	30 706	74 265	17 551	31 695	32 039	41 459	34 293	45 147	28 442	230 625
Gobierno Regional de Ayacucho	247 445	42 530	38 722	39 852	40 090	40 656	83 479	37 562	36 822	36 885	38 586	40 852	43 268	50 787	284 762
Gobiernos Locales (Municipios)	55 778	10 176	9 444	12 305	10 536	11 027	27 215	3 984	9 907	13 976	12 671	13 913	13 560	14 479	82 491
GASTOS DE CAPITAL	471 772	69 527	75 626	139 493	93 808	88 700	397 720	8 593	39 288	73 097	66 853	91 016	117 805	130 329	526 980
Gobierno Central	369 868	41 323	42 373	91 683	52 083	35 064	191 214	5 944	20 280	15 369	32 698	21 306	63 943	76 054	235 593
Gobierno Regional de Ayacucho	34 668	9 488	12 570	19 181	9 897	12 598	65 691	239	5 670	23 679	21 510	40 366	17 444	26 536	135 446
Gobiernos Locales (Municipios)	67 236	18 715	20 682	28 629	31 828	41 038	140 816	2 410	13 338	34 049	12 644	29 343	36 418	27 739	155 941
SERVICIO DE LA DEUDA	167	17	31	14	81	133	489	0	0	67	318	111	108	245	849
Gobierno Central	0	0	0	0	0	0	0	0	0	0	0	0	0	0	0
Gobierno Regional de Ayacucho	0	0	0	0	0	0	0	0	0	0	0	0	0	0	0
Gobiernos Locales (Municipios)	167	17	31	14	81	133	489	0	0	67	318	111	108	245	849
TOTAL	983 283	158 361	149 946	229 402	169 629	171 222	583 168	67 689	117 713	156 064	159 887	180 184	219 887	224 283	1 125 707

1/ Gasto devengado: Nivel de gasto que se asocia a la verificación del cumplimiento de las obligaciones, esto es la entrega del bien o prestación del servicio.

Fuente: Ministerio de Economía y Finanzas - SIAF

Elaboración: BCRP, Sucursal Huancayo.

ANEXO 13

**GASTO PÚBLICO TOTAL POR GENÉRICA DE GASTO 1/
(Miles de nuevos soles)**

FUNCIONES	2011							2012							
	ENE - JUL	JUL	AGO	SET	OCT	NOV	DIC	ENE	FEB	MAR	ABR	MAY	JUN	JUL	ENE - JUL
GASTOS CORRIENTES	511 345	88 818	74 289	89 895	75 740	82 388	184 960	59 096	78 424	82 900	92 717	89 058	101 974	93 709	597 878
Personal y Obligaciones Sociales	273 147	50 003	38 266	39 486	39 043	39 705	57 225	44 707	41 454	40 602	41 375	42 474	41 962	50 910	303 482
Pensiones y Otras Prestaciones Soc.	64 920	10 408	7 216	8 721	9 006	6 884	15 741	6 282	4 909	5 456	12 471	7 544	7 046	7 814	51 523
Bienes y Servicios	118 548	18 674	23 347	29 965	23 481	31 478	69 270	6 555	19 876	34 412	23 439	32 166	36 528	26 951	179 927
Donaciones y Transferencias	12 199	1 150	4 318	2 855	2 539	2 374	6 069	1 402	1 710	1 375	4 916	866	6 225	1 834	18 328
Otros Gastos	42 530	8 582	1 142	8 867	1 670	1 948	36 654	151	10 475	1 055	10 514	6 008	10 214	6 200	44 618
GASTOS DE CAPITAL	471 772	69 527	75 626	139 493	93 808	88 700	397 720	8 593	39 288	73 097	66 853	91 016	117 805	130 329	526 980
Adquisición de Activos no Financieros	452 951	67 299	72 715	123 684	91 865	87 904	388 025	8 561	25 690	71 563	48 232	71 408	106 775	114 521	446 750
Adquisición de Activos Financieros	0	0	0	0	0	0	0	0	0	0	0	0	0	0	0
Donaciones y Transferencias	6 923	1 465	2 897	13 804	1 182	830	3 832	32	12 942	1 465	17 615	19 446	11 028	13 366	75 894
Otros Gastos	11 898	763	15	2 004	762	- 34	5 863	0	656	69	1 005	162	2	2 443	4 337
SERVICIO DE LA DEUDA	167	17	31	14	81	133	489	0	0	67	318	111	108	245	849
Servicio de la Deuda Pública	167	17	31	14	81	133	489	0	0	67	318	111	108	245	849
TOTAL	983 283	158 361	149 946	229 402	169 629	171 222	583 168	67 689	117 713	156 064	159 887	180 184	219 887	224 283	1 125 707

1/ Gasto devengado: Nivel de gasto que se asocia a la verificación del cumplimiento de las obligaciones, esto es la entrega del bien o prestación del servicio.

Fuente: Ministerio de Economía y Finanzas - SIAF

Elaboración: BCRP, Sucursal Huancayo.

ANEXO 14

**INVERSIONES DEL SECTOR PÚBLICO TOTAL POR FUNCIONES 1/
(Miles de nuevos soles)**

FUNCIONES	2011							2012							
	ENE - JUL	JUL	AGO	SET	OCT	NOV	DIC	ENE	FEB	MAR	ABR	MAY	JUN	JUL	ENE - JUL
03: Planeamiento y Contingencia	10 138	2 355	2 920	3 110	3 221	4 817	20 320	160	1 941	7 237	2 962	5 812	4 892	4 772	27 776
04: Defensa y Seguridad Nacional	0	0	0	0	0	0	0	0	0	0	0	0	0	0	0
05: Orden Público y Seguridad	135 859	15 356	5 244	66 029	5 591	682	4 748	200	56	421	314	661	825	771	3 248
06: Justicia	841	55	21	5	43	- 38	648	106	162	410	209	59	167	204	1 317
07: Trabajo	0	0	0	0	0	19	29	0	13	0	10	0	0	0	23
08: Comercio	279	104	199	200	284	323	1 060	8	23	57	22	133	365	198	807
09: Turismo	1 865	912	424	463	539	1 300	1 882	1	435	314	789	746	445	173	2 903
10: Agropecuaria	28 796	9 458	9 371	11 448	11 270	18 300	45 035	1 046	4 805	8 680	2 631	7 905	11 566	6 778	43 411
11: Pesca	210	45	41	139	84	87	368	1	8	140	15	73	37	25	299
12: Energía	10 884	2 101	380	307	2 077	1 392	3 036	280	1 423	1 432	2 589	2 332	1 247	381	9 684
13: Minería	0	0	0	0	0	0	22	0	0	0	0	0	0	0	0
14: Industria	20	2	5	42	10	5	175	0	0	0	1	11	53	50	115
15: Transporte	200 932	23 233	35 269	26 108	49 601	35 367	227 977	5 004	8 668	26 076	30 541	33 996	70 097	79 178	253 560
16: Comunicaciones	1 270	123	317	172	104	119	259	0	0	22	4	85	66	161	338
17: Medio Ambiente	5 460	1 154	1 507	1 768	2 610	2 395	5 271	267	550	1 446	547	1 662	1 602	1 056	7 129
18: Saneamiento	14 688	3 611	5 251	4 768	6 270	8 067	30 648	364	2 875	7 429	3 313	4 790	7 054	5 360	31 184
19: Vivienda y Desarrollo Urbano	1 265	222	376	527	518	671	1 790	71	251	1 496	572	793	525	825	4 533
20: Salud	18 355	3 659	5 448	2 364	1 737	4 799	16 338	499	1 459	3 961	1 598	3 120	2 627	2 881	16 146
21: Cultura y Deporte	868	290	440	579	719	787	2 890	6	190	1 449	208	537	890	698	3 977
22: Educación	20 515	4 386	5 144	5 366	6 624	8 264	23 772	550	2 713	10 463	1 754	8 510	3 793	10 649	38 432
23: Protección Social	708	234	357	291	563	549	1 758	0	119	529	150	182	522	361	1 864
24: Previsión Social	0	0	0	0	0	0	0	0	0	1	3	0	0	0	4
25: Deuda Pública	0	0	0	0	0	0	0	0	0	0	0	0	0	0	0
TOTAL	452 951	67 299	72 715	123 684	91 865	87 904	388 025	8 561	25 690	71 563	48 232	71 408	106 775	114 521	446 750

1/ Gasto devengado: Nivel de gasto que se asocia a la verificación del cumplimiento de las obligaciones, esto es la entrega del bien o prestación del servicio.

Fuente: Ministerio de Economía y Finanzas - SIAF

Elaboración: BCRP, Sucursal Huancayo.

ANEXO 15

AYACUCHO: DEPÓSITOS Y OBLIGACIONES DEL SISTEMA FINANCIERO
(Miles de nuevos soles)

ENTIDADES FINANCIERAS	2011						2012						
	JUL	AGO	SET	OCT	NOV	DIC	ENE	FEB	MAR	ABR	MAY	JUN	JUL
I. SISTEMA BANCARIO	180 078	171 267	172 432	168 966	162 299	172 076	177 756	177 421	171 978	177 793	175 574	178 946	186 912
Crédito	72 131	71 954	73 764	73 594	69 030	76 511	78 321	80 090	78 322	82 049	82 010	82 187	95 811
Interbank	72 248	64 784	62 454	60 072	56 527	56 680	61 667	57 403	54 987	60 509	56 612	56 264	54 124
Continental	31 611	30 586	32 649	32 365	33 194	35 638	34 736	36 302	35 243	31 724	33 254	37 060	33 785
Mibanco	4 065	3 906	3 554	2 923	3 536	3 236	3 015	3 589	3 416	3 497	3 685	3 422	3 177
Financiero	24	38	11	10	12	11	17	38	11	15	14	13	14
II. INSTITUCIONES DE MICROFINANZAS	91 650	93 237	94 918	92 337	97 049	100 338	103 501	101 561	99 220	100 701	103 179	105 035	103 240
Financiera Crediscotia	2 018	1 872	1 720	1 698	1 816	1 705	1 720	1 766	1 831	1 790	1 792	1 749	1 860
Financiera Edyficar	13	7	26	59	71	45	48	53	16	16	14	14	15
Financiera Efectiva	0	0	0	0	0	0	0	0	0	0	0	0	0
Caja Municipal de Arequipa	5 423	5 530	6 088	4 979	5 887	6 118	6 100	6 110	6 007	6 550	7 911	7 285	7 535
Caja Municipal de Ica	42 311	42 555	43 393	40 995	41 427	42 708	43 769	41 856	40 155	40 290	41 625	43 038	44 526
Caja Municipal de Huancayo	11 461	11 946	11 999	12 627	15 455	17 329	18 030	18 020	18 545	18 502	16 613	16 574	17 685
Caja Municipal de Piura	1 360	1 450	1 706	1 558	1 644	1 698	1 583	1 584	1 491	1 545	1 734	1 343	1 408
Caja Rural Libertadores Ayacucho	28 754	29 526	29 671	30 092	30 361	30 291	31 628	31 753	30 777	31 496	32 876	34 443	29 738
Caja Rural Nuestra Gente	310	352	316	329	388	444	623	421	398	511	614	590	473
Caja Rural Señor de Luren	0	0	0	0	0	0	0	0	0	0	0	0	0
Caja Rural Los Andes	0	0	0	0	0	0	0	0	0	0	0	0	0
Edpyme Proempresa	0	0	0	0	0	0	0	0	0	0	0	0	0
TOTAL	271 728	264 505	267 351	261 303	259 348	272 414	281 257	278 982	271 198	278 494	278 753	283 981	290 152
Moneda Nacional	211 518	206 503	208 325	205 181	201 669	216 372	224 094	223 498	219 013	225 799	225 072	231 669	234 458
Moneda Extranjera	60 210	58 001	59 026	56 122	57 679	56 043	57 163	55 484	52 185	52 695	53 681	52 312	55 694

Fuente: SBS

Elaboración: BCRP, Sucursal Huancayo.

ANEXO 16

AYACUCHO: DEPÓSITOS EN LAS ENTIDADES FINANCIERAS UBICADAS POR PROVINCIAS - JULIO 2012
(Miles de nuevos soles)

ENTIDADES FINANCIERAS	PROVINCIAS															REGIÓN		
	HUAMANGA			HUANTA			LA MAR			LUCANAS			PARINACOCHAS			MN	ME	TOTAL
	MN	ME	TOTAL	MN	ME	TOTAL	MN	ME	TOTAL	MN	ME	TOTAL	MN	ME	TOTAL			
I. SISTEMA BANCARIO	140 888	46 024	186 912	0	0	0	0	0	0	0	0	0	0	0	0	140 888	46 024	186 912
Crédito	75 476	20 335	95 811	0	0	0	0	0	0	0	0	0	0	0	0	75 476	20 335	95 811
Interbank	40 823	13 301	54 124	0	0	0	0	0	0	0	0	0	0	0	0	40 823	13 301	54 124
Continental	21 698	12 087	33 785	0	0	0	0	0	0	0	0	0	0	0	0	21 698	12 087	33 785
Mibanco	2 876	301	3 177	0	0	0	0	0	0	0	0	0	0	0	0	2 876	301	3 177
Financiero	14	0	14	0	0	0	0	0	0	0	0	0	0	0	0	14	0	14
II. INSTITUCIONES DE MICROFINANZAS	69 695	8 402	78 097	3 843	369	4 211	5 249	103	5 352	14 784	796	15 580	0	0	0	93 571	9 670	103 240
Financiera Crediscotia	1 400	459	1 860	0	0	0	0	0	0	0	0	0	0	0	0	1 400	459	1 860
Financiera Edyficar	1	0	1	15	0	15	0	0	0	0	0	0	0	0	0	15	0	15
Caja Municipal de Arequipa	6 671	864	7 535	0	0	0	0	0	0	0	0	0	0	0	0	6 671	864	7 535
Caja Municipal de Ica	28 356	3 223	31 580	0	0	0	0	0	0	12 227	720	12 946	0	0	0	40 583	3 943	44 526
Caja Municipal de Huancayo	12 417	1 491	13 908	880	48	928	2 805	44	2 849	0	0	0	0	0	0	16 103	1 583	17 685
Caja Municipal de Plura	1 129	279	1 408	0	0	0	0	0	0	0	0	0	0	0	0	1 129	279	1 408
Caja Rural Nuestra Gente	455	18	473	0	0	0	0	0	0	0	0	0	0	0	0	455	18	473
Caja Rural Libertadores Ayacucho	19 265	2 067	21 332	2 948	321	3 269	2 445	58	2 503	2 557	77	2 633	0	0	0	27 214	2 523	29 738
TOTAL	210 583	54 426	265 009	3 843	369	4 211	5 249	103	5 352	14 784	796	15 580	0	0	0	234 458	55 694	290 152

Fuente: SBS.

Elaboración: BCRP, Sucursal Huancayo.

ANEXO 17

AYACUCHO: CRÉDITO DEL SISTEMA FINANCIERO AL SECTOR PRIVADO
(Miles de nuevos soles)

ENTIDADES FINANCIERAS	2011						2012						
	JUL	AGO	SET	OCT	NOV	DIC	ENE	FEB	MAR	ABR	MAY	JUN	JUL
I. SISTEMA BANCARIO	286 317	293 694	296 135	303 755	304 669	308 951	305 435	306 474	315 290	321 785	327 099	330 005	341 720
Crédito	132 326	135 014	134 797	141 486	139 700	143 752	140 591	141 382	146 511	151 915	155 807	157 215	170 381
Interbank	58 890	59 515	60 314	61 062	62 574	62 947	63 214	63 473	65 438	66 847	68 189	70 052	69 468
Mibanco	52 158	52 474	53 270	52 690	53 297	53 704	53 367	53 327	54 313	54 075	53 836	53 599	52 309
Continental	42 724	46 465	47 532	48 273	48 866	48 276	47 989	48 013	48 747	48 639	48 926	48 799	49 227
Financiero	219	225	222	243	232	271	274	279	280	310	341	339	335
II. INSTITUCIONES DE MICROFINANZAS	265 712	253 620	258 178	262 398	270 470	275 885	275 297	278 120	280 668	282 021	285 035	286 251	291 756
Financiera Crediscotia	36 923	35 987	35 776	35 637	36 371	35 459	34 568	34 166	33 741	33 096	32 240	31 292	30 810
Financiera Edyficar	36 461	36 946	37 330	37 718	38 724	39 353	39 693	39 601	40 731	41 685	42 407	42 499	43 427
Financiera Efectiva	2 215	2 188	2 155	2 168	2 189	2 345	2 312	2 204	2 158	2 122	2 166	2 146	2 144
Financiera TFC	1 150	1 124	1 055	987	987	901	870	831	810	759	757	755	777
Caja Municipal de Arequipa	19 367	19 552	20 308	20 565	20 858	21 088	21 602	21 762	21 760	22 054	22 347	21 576	21 602
Caja Municipal de Ica	67 894	67 145	68 399	68 221	69 702	70 894	69 858	70 567	71 184	72 232	74 162	75 387	76 467
Caja Municipal de Huancayo	34 933	35 412	35 597	37 198	38 622	40 769	40 861	41 222	42 147	42 514	44 090	45 184	46 856
Caja Municipal de Piura	5 636	5 663	5 719	5 522	5 721	5 421	5 452	6 309	6 666	6 689	6 801	6 658	7 239
Caja Rural Libertadores de Ayacucho	20 029	19 608	19 788	20 286	21 528	22 515	22 690	23 353	23 514	23 293	22 819	23 147	23 836
Caja Rural Señor de Luren	2 693	2 714	2 708	2 541	2 566	2 465	2 334	2 413	2 322	2 139	1 859	1 746	1 661
Caja Rural Los Andes	9 424	10 430	11 813	12 924	14 015	15 143	15 748	16 346	16 085	15 670	15 257	14 660	14 594
Caja Rural Nuestra Gente	4 108	4 510	5 092	5 639	6 122	6 296	6 387	6 581	6 863	6 837	7 027	7 456	7 766
Edpyme Proempresa	24 879	12 341	12 437	12 862	12 919	13 046	12 696	12 482	12 384	12 597	12 718	13 311	14 094
Edpyme Marcimex	0	0	0	131	147	188	228	283	306	335	386	435	484
TOTAL	552 030	547 313	554 314	566 153	575 140	584 836	580 732	584 594	595 958	603 806	612 134	616 256	633 476
Moneda Nacional	480 649	474 053	479 555	491 793	500 875	511 671	509 580	515 518	526 208	534 336	540 759	546 342	555 050
Moneda Extranjera	71 381	73 260	74 758	74 360	74 265	73 165	71 152	69 075	69 749	69 470	71 375	69 914	78 426

Fuente: SBS.

Elaboración: BCRP, Sucursal Huancayo.

ANEXO 18

AYACUCHO: CRÉDITO DE LAS ENTIDADES FINANCIERAS UBICADAS POR PROVINCIAS – JULIO 2012
(Miles de nuevos soles)

ENTIDADES FINANCIERAS	PROVINCIAS																		REGIÓN		
	HUAMANGA			HUANTA			LA MAR			LUCANAS			PARINACOCHAS			VILCAS HUAMÁN Y CANGALLO					
	MN	ME	TOTAL	MN	ME	TOTAL	MN	ME	TOTAL	MN	ME	TOTAL	MN	ME	TOTAL	MN	ME	TOTAL	MN	ME	TOTAL
I. SISTEMA BANCARIO	271 203	70 517	341 720	0	0	0	0	0	0	0	0	0	0	0	0	0	0	0	271 203	70 517	341 720
Crédito	137 276	33 105	170 381	0	0	0	0	0	0	0	0	0	0	0	0	0	0	0	137 276	33 105	170 381
Interbank	55 391	14 076	69 468	0	0	0	0	0	0	0	0	0	0	0	0	0	0	0	55 391	14 076	69 468
Mibanco	49 193	3 116	52 309	0	0	0	0	0	0	0	0	0	0	0	0	0	0	0	49 193	3 116	52 309
Continental	29 009	20 218	49 227	0	0	0	0	0	0	0	0	0	0	0	0	0	0	0	29 009	20 218	49 227
Financiero	333	2	335	0	0	0	0	0	0	0	0	0	0	0	0	0	0	0	333	2	335
II. INSTITUCIONES DE MICROFINANZAS	210 203	7 168	217 371	25 029	0	25 029	23 742	0	23 742	19 054	741	19 795	1 768	0	1 768	4 051	0	4 051	283 847	7 909	291 756
Financiera Crediscotia	30 249	561	30 810	0	0	0	0	0	0	0	0	0	0	0	0	0	0	0	30 249	561	30 810
Financiera Edyficar	28 590	413	29 003	14 424	0	14 424	0	0	0	0	0	0	0	0	0	0	0	0	43 013	413	43 427
Financiera Efectiva	2 144	0	2 144	0	0	0	0	0	0	0	0	0	0	0	0	0	0	0	2 144	0	2 144
Financiera TFC	777	0	777	0	0	0	0	0	0	0	0	0	0	0	0	0	0	0	777	0	777
Caja Municipal de Arequipa	19 342	2 259	21 602	0	0	0	0	0	0	0	0	0	0	0	0	0	0	0	19 342	2 259	21 602
Caja Municipal de Ica	51 215	3 847	55 062	0	0	0	5 385	0	5 385	13 511	741	14 252	1 768	0	1 768	0	0	0	71 879	4 588	76 467
Caja Municipal de Huancayo	29 972	3	29 974	5 452	0	5 452	11 430	0	11 430	0	0	0	0	0	0	0	0	0	46 853	3	46 856
Caja Municipal de Piura	7 239	0	7 239	0	0	0	0	0	0	0	0	0	0	0	0	0	0	0	7 239	0	7 239
Caja Rural Libertadores de Ayacucho	14 230	83	14 312	2 310	0	2 310	3 331	0	3 331	3 882	0	3 882	0	0	0	0	0	0	23 753	83	23 836
Caja Rural Señor de Luren	0	0	0	0	0	0	0	0	0	1 661	0	1 661	0	0	0	0	0	0	1 661	0	1 661
Caja Rural Los Andes	9 482	0	9 482	1 191	0	1 191	0	0	0	0	0	0	0	0	0	3 921	0	3 921	14 594	0	14 594
Caja Rural Nuestra Gente	7 766	0	7 766	0	0	0	0	0	0	0	0	0	0	0	0	0	0	0	7 766	0	7 766
Edpyme Proempresa	8 713	2	8 715	1 653	0	1 653	3 596	0	3 596	0	0	0	0	0	0	130	0	130	14 092	2	14 094
Edpyme Marcimex	484	0	484	0	0	0	0	0	0	0	0	0	0	0	0	0	0	0	484	0	484
TOTAL	481 406	77 685	559 091	25 029	0	25 029	23 742	0	23 742	19 054	741	19 795	1 768	0	1 768	4 051	0	4 051	555 050	78 426	633 476

Fuente: SBS.

Elaboración: BCRP, Sucursal Huancayo.

ANEXO 19

AYACUCHO: CARTERA PESADA DEL SISTEMA FINANCIERO
(En porcentajes)

ENTIDADES FINANCIERAS	2011						2012						
	JUL	AGO	SET	OCT	NOV	DIC	ENE	FEB	MAR	ABR	MAY	JUN	JUL 1/
Empresas Bancarias	5,1	5,2	4,8	4,8	4,6	4,8	5,4	5,8	6,2	6,5	6,1	6,5	6,6
Empresas Financieras	6,9	6,7	6,1	6,3	6,0	6,1	6,5	7,0	6,7	6,6	6,6	6,3	6,5
Cajas Municipales	8,8	8,0	7,9	7,9	7,9	7,2	7,6	7,7	7,5	7,5	7,5	7,4	7,4
Cajas Rurales	4,7	4,3	3,8	3,7	3,5	3,3	3,5	3,6	3,8	4,0	4,2	5,4	5,5
Edpymes	6,2	5,5	6,0	6,4	6,0	6,4	7,9	7,5	7,1	7,2	5,8	6,0	6,1
Agrobanco	5,8	17,0	39,4	29,2	20,9	10,3	9,7	11,9	10,4	9,2	9,1	8,5	n.d.
Total	5,7	5,6	5,5	5,5	5,3	5,1	5,5	5,9	6,0	6,1	5,9	6,2	6,3

1/ Cifras preliminares.

Fuente: Superintendencia de Banca y Seguros - SBS y entidades del sistema financiero.

Elaboración: BCRP, Sucursal Huancayo.

VI. FICHA TÉCNICA

Metodología del Cálculo del Indicador de Actividad Económica Regional de Ayacucho

El Indicador de Actividad Económica Regional es un indicador parcial de corto plazo, que busca medir el desenvolvimiento de la economía regional a partir de la evolución de la actividad de los principales sectores. Los sectores considerados representan el 58,2 por ciento del Valor Agregado Bruto del departamento, publicado por el INEI.

El indicador, se obtiene mediante la agregación ponderada de los índices sectoriales, utilizando como factor de ponderación la estructura porcentual anual del año 2007, elaborado por el INEI.

$$\text{Indicador Regional} = \sum_{i=1}^n I_{\text{sector } i(t)} * w_i$$

- I_i = Índice del sector i en el período (mes) t .
 n = Número de sectores que componen el índice.
 w_i = Peso relativo ponderado del sector i en base a su contribución al PBI departamental 2007.

Los sectores que incluye el indicador son: agropecuario, pesca, minería, manufactura, electricidad, construcción, servicios gubernamentales y servicios financieros.

El índice de los sectores agropecuario, pesca, minería, manufactura y electricidad, se calcula en base al Valor Bruto de Producción, de la siguiente manera:

$$\text{Índice sector } i = \left[\frac{VBP_{it}}{VBP_i \text{ prom. 2007}} \right] \times 100$$

en donde:

- i = Sector analizado
 VBP_{it} = Valor Bruto de la Producción del sector i del mes t a precios de 1994.
 $VBP_i \text{ prom. 2007}$ = Valor Bruto de Producción promedio 2007 del sector i a precios de 1994.

Características del procedimiento:

- La clasificación de los sectores productivos se basa en la Clasificación Industrial Internacional Uniforme (CIIU-Revisión 3).
- Las fuentes de la información sectorial son:
 - Para los sectores agropecuario y minero, los respectivos ministerios sectoriales.
 - Para el sector electricidad, la fuente es el Ministerio de Energía y Minas (Minem).
 - Para el sector construcción, la fuente es la empresa Cemento Andino S.A.
 - Para los sectores servicios gubernamentales y servicios financieros, las fuentes son el Ministerio de Economía y Finanzas (Sistema Integrado de Administración Financiera del Sector Público SIAF-SP) y la Superintendencia de Banca, Seguros y AFP, respectivamente.
- El valor bruto de producción (VBP) de los sectores agropecuario, minero y electricidad, se obtiene de la aplicación de los precios del año base (1994), a los volúmenes de producción de los sectores respectivos. Los precios del año base, son los utilizados por la Dirección Nacional de Cuentas Nacionales del INEI.
- El VBP del sector construcción se estima de manera indirecta y se utiliza como información básica los despachos de cemento.
- El VBP del sector servicios gubernamentales se calcula a partir del gasto en *Remuneraciones* y compra de *Bienes y Servicios* del Gobierno Regional, que se deflactan a precios del año 1994, utilizando el IPC e IPM, respectivamente.

La fuente es el Ministerio de Economía y Finanzas.

- f) El VBP del sector Servicios Financieros se calcula a partir de la sumatoria de los saldos de intermediación (créditos directos y depósitos) de las instituciones financieras que operan en el departamento, deflactados a precios de 1994, utilizando el IPC.

ESTRUCTURA DEL INDICADOR REGIONAL

SECTOR	PONDERACION (%) 2007
Agropecuario	20,9
Minería	6,7
Electricidad	0,5
Construcción	11,8
Servicios Gubernamentales	16,5
Servicios Financieros	1,8
TOTAL	58,2

Nota: Para el caso del sector Servicios Financieros, se considera el peso del sector a nivel nacional (1,8 por ciento).