



BANCO CENTRAL DE RESERVA DEL PERÚ

SUCURSAL HUANCAYO

**SÍNTESIS ECONÓMICA DE AYACUCHO
JUNIO 2012¹**

DEPARTAMENTO DE ESTUDIOS ECONÓMICOS

¹ En la elaboración de este informe participaron: Francisco Callupe Casaño y Sergio Carrasco Mamani.

CONTENIDO

RESEÑA INTRODUCTORIA.....	3
I. ACTIVIDAD PRODUCTIVA.....	4
1.1. Producción.....	4
1.1.1. Producción Agropecuaria.....	5
1.1.2. Producción de Electricidad.....	8
1.1.3. Producción Minera.....	9
1.1.4. Construcción.....	10
1.2. Turismo.....	11
II. INFLACIÓN.....	12
2.1. Inflación.....	12
III. SECTOR EXTERNO.....	13
3.1. Exportaciones.....	13
IV. FINANZAS PÚBLICAS.....	14
4.1. Ingresos Recaudados en Ayacucho.....	14
4.2. Gastos del Sector Público.....	15
4.3. Inversiones del Sector Público.....	18
V. MONEDA Y CRÉDITO.....	19
5.1. Depósitos del Sistema Financiero.....	19
5.2. Crédito del Sistema Financiero.....	21
5.3. Morosidad del Sistema Financiero.....	23
5.4. Crédito a la Pequeña y Microempresa.....	24
VI. INFORMACIÓN ESTADÍSTICA.....	25
Anexo 1: Producción Agropecuaria.....	26
Anexo 2: Siembras de Principales Cultivos.....	27
Anexo 3: Producción de Electricidad.....	28
Anexo 4: Producción Minera.....	29
Anexo 5: Ventas de Cemento.....	30
Anexo 6: Arribos por Categorías.....	31
Anexo 7: Indicadores de Ocupabilidad en Establecimientos de Hospedaje Colectivo.....	32
Anexo 8: Exportaciones por Grupo de Productos.....	33
Anexo 9: Exportaciones por Bloque Económico y Países.....	34
Anexo 10: Ingresos Recaudados en Ayacucho.....	35
Anexo 11: Gasto Público Devengado por Niveles de Gobierno.....	36
Anexo 12: Gasto Público Devengado por Tipo y Niveles de Gobierno.....	37
Anexo 13: Gasto Público Total por Genérica de Gasto.....	37
Anexo 14: Inversiones del Sector Público Total por Funciones.....	38
Anexo 15: Depósitos y Obligaciones del Sistema Financiero.....	39
Anexo 16: Depósitos en las Entidades Financieras Ubicadas por Provincias.....	40
Anexo 17: Crédito del Sistema Financiero al Sector Privado.....	41
Anexo 18: Crédito de las Entidades Financieras Ubicadas por Provincias.....	42
Anexo 19: Cartera Pesada del Sistema Financiero.....	43
VI. FICHA TÉCNICA.....	44

DIRECCIÓN EN INTERNET

<http://www.bcrp.gob.pe>

RESEÑA INTRODUCTORIA

Entre enero y junio, el **Indicador de Actividad Económica Regional** aumentó 16,0 por ciento, influenciado por el crecimiento de todos los sectores considerados en el indicador, como agropecuario (19,0 por ciento), minería (27,3 por ciento), electricidad (17,6 por ciento), construcción (69,6 por ciento), y servicios gubernamentales y financieros (10,7 y 5,8 por ciento, respectivamente).

En junio, el **Índice de Precios al Consumidor** en la ciudad de Ayacucho aumentó 0,05 por ciento, acumulando en los últimos doce meses una variación de 5,17 por ciento.

El valor FOB de las **exportaciones** de junio totalizó US\$ 15,1 millones, mayor en 78,7 por ciento, por mayores ventas de productos tradicionales (105,1 por ciento), tanto agrícolas por mayores exportaciones de café a Alemania; así como de mineros, en que destacaron las mayores ventas de oro a Suiza, así como de plomo y zinc a China y Corea, respectivamente. Respecto a los productos no tradicionales, se observó una expansión de 18,1 por ciento, explicado por las mayores ventas de productos agropecuarios, principalmente de cacao con mayores embarques a Bélgica, Países Bajos y Venezuela.

La **SUNAT** captó S/. 4,3 millones, aumentando en 40,6 por ciento con relación a junio del año pasado, por la mayor recaudación del Impuesto a la Renta, IGV y Otros Ingresos Tributarios.

El **Gasto mensual del Sector Público** sumó S/. 219,9 millones, mayor en 30,9 por ciento en términos reales, por mayores gastos en todos los niveles de gobierno (Central, Regional y municipalidades). En lo que va del año, la ejecución ascendió a S/. 901,4 millones, superior en 4,9 por ciento respecto de su similar del 2011.

La **Inversión Pública** mensual totalizó S/. 106,8 millones, superior en 19,6 por ciento. En el acumulado, las inversiones cayó en 17,3 por ciento, ejecutándose S/. 332,2 millones, principalmente en sectores como Transportes, Saneariamiento y Educación. La contracción de las inversiones se registró a nivel del Gobierno Central por concepto de Orden Público y Seguridad.

El sistema financiero regional registró un desempeño positivo al crecer tanto en **depósitos** como en **colocaciones** de 1,7 y 7,8 por ciento, respectivamente. Destacó el Banco de Crédito, con una mayor participación en los totales captados y colocados con 28,9 y 25,5 por ciento, respectivamente. Asimismo, destacaron los crecimientos de los depósitos a plazo y los créditos hipotecarios.

Respecto a la **morosidad** del sistema financiero, el ratio fue de 5,9 por ciento, mayor en 0,6 puntos porcentuales respecto de junio del año pasado.

I. ACTIVIDAD PRODUCTIVA

1.1 Producción

Entre enero y junio de 2012, el **Indicador de Actividad Económica Regional** aumentó 16,0 por ciento, influenciado por el crecimiento de todos los sectores considerados en el indicador, como

agropecuario (19,0 por ciento), minería (27,3 por ciento), electricidad (17,6 por ciento), construcción (69,6 por ciento), y servicios gubernamentales y financieros (10,7 y 5,8 por ciento, respectivamente).

CUADRO Nº 1
INDICADOR DE ACTIVIDAD ECONÓMICA REGIONAL 1/ 2/
(Variación porcentual respecto a similar periodo del año anterior)

SECTOR	PONDERACIÓN 3/	2012
		ENERO - JUNIO
Agropecuario	20,9	19,0
Agrícola		27,6
Pecuario		6,9
Minería	6,7	27,3
Electricidad	0,5	17,6
Construcción	11,8	69,6
Servicios Gubernamentales	16,5	10,7
Servicios Financieros	1,8	5,8
TOTAL	58,2	16,0

1/ Es un indicador parcial de la actividad económica de la región que alcanza una cobertura del 58,2 por ciento del valor agregado bruto de la producción regional según cifras del INEI.

2/ Actualizado con información al 23 de agosto de 2012

3/ Considera la estructura productiva de la región para el año 2007 según cifras del INEI.

En servicios financieros se considera como ponderación el promedio nacional para dicho año (1,8 por ciento).

Fuente: MINAG, MINEM, Cemento Andino, MEF y SBS.

Elaboración: BCRP, Sucursal Huancayo.

GRÁFICO Nº 1
CONTRIBUCIÓN AL CRECIMIENTO SEGÚN SECTOR
ENERO – JUNIO 2012
(En puntos porcentuales)

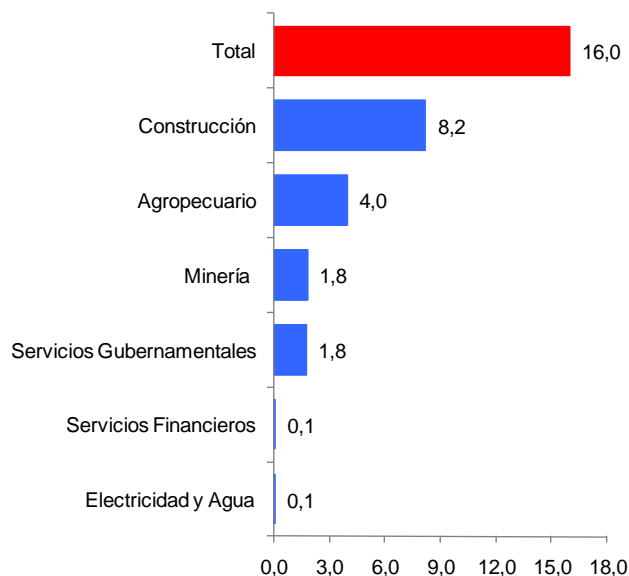

Elaboración: BCRP, Sucursal Huancayo.

1.1.1 Producción Agropecuaria

La producción agropecuaria mensual creció 38,4 por ciento con relación a junio de 2011, por el comportamiento positivo de los subsectores agrícola (52,7 por ciento) y pecuario (5,7 por ciento). En el primer caso, por la expansión de papa, quinua, maíz amiláceo y arveja grano seco; mientras que en la parte pecuaria por la mayor

producción de carnes de vacuno, ovino y porcino.

En lo que va del año (periodo enero – junio), el sector creció 19,0 por ciento, sustentado en el incremento de ambos sub sectores.

CUADRO N° 2
VALOR BRUTO DE PRODUCCIÓN AGROPECUARIA
(Variación real 1/)

SUB SECTOR	JUNIO		ENERO – JUNIO	
	2011	2012	2011	2012
Agrícola	-5,8	52,7	-17,9	27,6
Pecuaria	4,7	5,7	5,0	6,9
Sector Agropecuario	-2,9	38,4	-10,0	19,0

1/ Respecto al mismo mes o periodo del año anterior

Fuente: MINAG.

Elaboración: BCRP, Sucursal Huancayo.

GRÁFICO N° 2
VALOR BRUTO DE PRODUCCIÓN AGROPECUARIA
(Variación real)

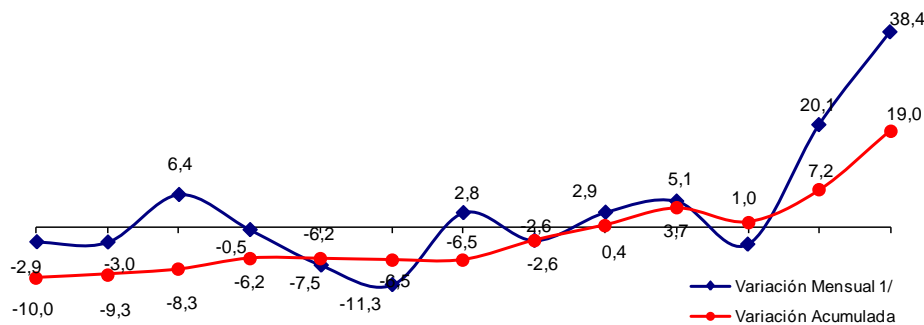

Jun.11 Jul.11 Ago.11 Set.11 Oct.11 Nov.11 Dic.11 Ene.12 Feb.12 Mar.12 Abr.12 May.12 Jun.12

1/ Respecto a similar mes del año anterior.

Elaboración: BCRP, Sucursal Huancayo.

Sub Sector Agrícola

Producción

El subsector creció 52,7 por ciento, por la mayor producción de papa (121,7 por ciento), quinua (136,5 por ciento), trigo (33,3 por ciento) y arveja grano seco (42,3 por ciento). En papa, por efecto de las mayores áreas sembradas, lo que contrarrestó parcialmente la pérdida de superficie instalada por fenómenos climáticos adversos; en quinua, debido al apoyo que viene brindando la USAID y el proyecto Sierra

Exportadora; mientras que trigo, por rotación de cultivos.

En lo que va del año, se observó un crecimiento de 27,6 por ciento, explicado por una mayor producción de los cultivos antes mencionados, además de arveja grano verde y haba grano seco, por expectativas de mejores precios de mercado.

**CUADRO N° 3
PRODUCCIÓN DE PRINCIPALES PRODUCTOS AGRÍCOLAS (TM.) 1/**

CULTIVOS	JUNIO			ENERO - JUNIO		
	2011	2012	Var. %	2011	2012	Var. %
Alfalfa	24 739	23 256	- 6,0	170 449	167 286	- 1,9
Arveja grano seco	1 033	1 470	42,3	1 811	2 277	25,7
Arveja grano verde	54	67	24,1	2 134	2 969	39,1
Cacao	1 816	1 791	- 1,4	4 148	4 102	- 1,1
Café	1 376	1 355	- 1,5	3 765	3 664	- 2,7
Cebada grano	3 401	3 726	9,6	4 224	5 083	20,3
Fríjol grano seco	399	433	8,5	1 309	1 277	- 2,4
Haba grano seco	1 812	2 321	28,1	3 233	4 086	26,4
Haba grano verde	72	51	- 29,2	2 678	3 345	24,9
Maíz amiláceo	5 845	7 735	32,3	9 065	11 958	31,9
Maíz choclo	17	34	100,0	6 493	8 557	31,8
Papa	42 109	93 371	121,7	126 786	212 708	67,8
Plátano	510	503	- 1,4	3 171	3 080	- 2,9
Quinua	614	1 452	136,5	1 406	2 660	89,2
Trigo	2 631	3 506	33,3	2 888	4 075	41,1
Tuna	108	91	- 15,7	14 717	13 864	- 5,8
Yuca	469	421	- 10,2	3 631	2 898	- 20,2

1/ Cifras Preliminares

Fuente: MINAG.

Elaboración: BCRP, Sucursal Huancayo.

**GRÁFICO N° 3
PARTICIPACIÓN EN EL VBP AGRÍCOLA
Enero - Junio 2012**

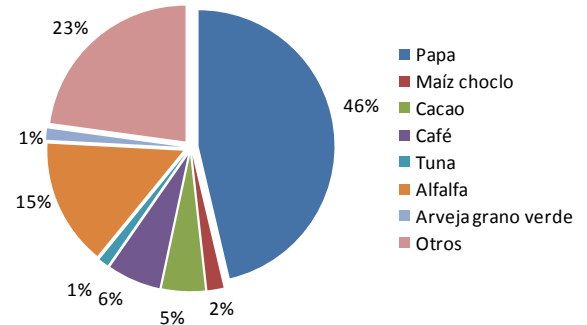

Elaboración: BCRP, Sucursal Huancayo.

**GRÁFICO N° 4
VALOR BRUTO DE PRODUCCIÓN AGRÍCOLA
(Variación real)**

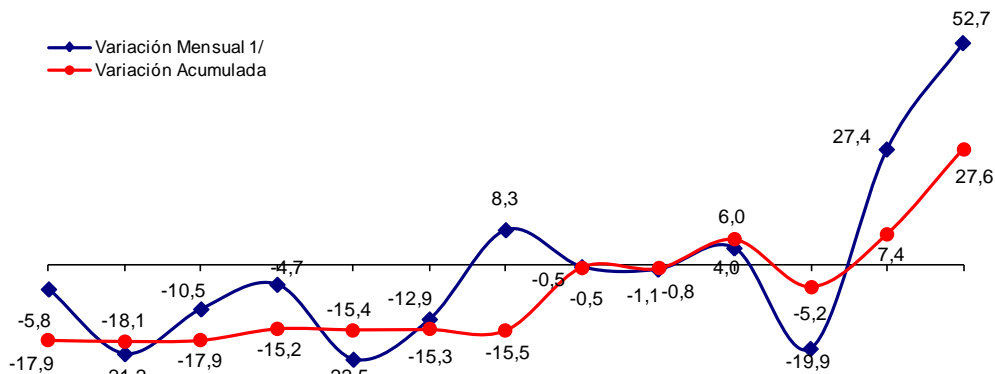

Jun. 11 Jul. 11 Ago. 11 Set. 11 Oct. 11 Nov. 11 Dic. 11 Ene. 12 Feb. 12 Mar. 12 Abr. 12 May. 12 Jun. 12

1/ Respecto a similar mes del año anterior.

Elaboración: BCRP, Sucursal Huancayo.

**CUADRO N° 4
PRECIOS EN CHACRA DE PRINCIPALES CULTIVOS
(En nuevos soles por Kg.)**

CULTIVOS	JUNIO		Var. %
	2011	2012	
Arveja grano verde	1,14	1,11	- 2,6
Cacao	6,07	6,13	1,0
Fríjol grano seco	2,29	2,54	10,9
Haba grano verde	0,96	0,98	2,1
Maíz choclo	0,54	1,07	98,1
Papa	0,60	0,49	- 18,3

Fuente: Dirección Regional de Agricultura de Ayacucho..

Elaboración: BCRP, Sucursal Huancayo.

Siembras

En el penúltimo mes de la campaña 2011-2012, se instalaron 471 hectáreas, 21,8 por ciento menos que junio de 2011, registrándose menores siembras en cultivos transitorios como arveja grano verde (-25,0 por ciento), cebada grano (-46,6 por ciento) y trigo (-43,2 por ciento), debido a que en meses anteriores se adelantaron las siembras. Es de precisar que más del 95 por ciento de las siembras se ejecutan entre agosto y febrero, debido a que gran parte de la agricultura se desarrolla en áreas de secano, es decir son dependientes de las precipitaciones pluviales.

En lo que va de la campaña (periodo agosto – junio), se sembraron 103 mil hectáreas, superior en 10,9 por ciento a similar lapso de la campaña 2010-2011. Destacaron las de cebada grano (10,0 por ciento), maíz amiláceo (6,9 por ciento), papa (13,6 por ciento) y trigo (11,5 por ciento). Cabe mencionar que, como efecto de las adversidades climáticas se perdieron 10,7 mil hectáreas, menor a los registros de la campaña anterior en que las pérdidas fueron de 18,3 mil hectáreas. Sólo en papa, se perdió 1 928 hectáreas en la presente campaña frente a 4 025 hectáreas de la campaña pasada.

**CUADRO N° 5
SUPERFICIE SEMBRADA (Has) 1/**

CULTIVOS	JUNIO			AGOSTO – JUNIO		
	2011	2012	Var. %	2010/2011	2011/2012	Var. %
TRANSITORIOS	602	468	- 22,3	92 331	102 600	11,1
Arveja grano verde	24	18	- 25,0	1 364	1 514	11,0
Cebada grano	163	87	- 46,6	12 982	14 275	10,0
Frijol grano seco	33	0	- 100,0	1 914	2 080	8,7
Haba grano seco	0	6	-	5 860	6 753	15,2
Haba grano verde	80	102	27,5	1 517	1 621	6,9
Maíz amiláceo	0	0	-	18 300	19 558	6,9
Maíz amarillo	0	0	-	1 025	1 118	9,1
Maíz choclo	9	29	222,2	1 698	2 006	18,1
Oca	0	0	-	1 223	1 415	15,7
Olluco	0	0	-	2 363	2 740	16,0
Papa	15	50	233,3	18 550	21 069	13,6
Quinua	0	4	-	2 780	4 308	55,0
Trigo	243	138	- 43,2	9 463	10 555	11,5
Yuca	0	0	-	740	850	14,9
Otros	35	34	- 2,9	12 552	12 738	1,5
PERMANENTES	0	3	-	473	309	- 34,7
Palto	0	0	-	70	65	- 7,1
Café	0	0	-	194	0	- 100,0
Otros	0	3	-	209	244	16,7
TOTAL	602	471	- 21,8	92 804	102 909	10,9

1/ Cifras preliminares

Fuente: Dirección Regional de Agricultura de Ayacucho.

Elaboración: BCRP, Sucursal Huancayo.

Sub Sector Pecuario

La producción pecuaria fue mayor en 5,7 por ciento, por el incremento en la producción en carnes de vacuno (9,5 por ciento), porcino (14,8 por ciento) y ovino (2,7 por ciento). Entre enero y junio, el sub sector creció 6,9 por ciento, sustentado en el incremento de la producción de carnes de porcino y vacuno (12,1 y 9,5 por ciento,

respectivamente); debiéndose resaltar que la ganadería se ha visto favorecida por el desarrollo del proyecto Río Cachi, observándose en los últimos años la ampliación de las áreas cultivadas de pastos naturales, principalmente en las provincias de Huanta y Huamanga.

**CUADRO N° 6
PRODUCCIÓN PECUARIA
TM**

ESPECIES	JUNIO			ENERO - JUNIO		
	2011	2012	Var. %	2011	2012	Var. %
Carne de Alpaca	136	128	-5,9	630	646	2,5
Carne de Caprino	108	131	20,4	638	693	8,6
Carne de Llama	114	93	-17,9	518	463	-10,6
Carne de Ovino	585	601	2,7	3 168	3 271	3,3
Carne de Porcino	403	463	14,8	2 349	2 633	12,1
Carne de Vacuno	2 213	2 423	9,5	12 077	13 225	9,5
Leche Vacuno	7 014	7 117	1,5	39 322	41 028	4,3

Fuente: MINAG.

Elaboración: BCRP, Sucursal Huancayo.

**GRÁFICO N° 5
PARTICIPACIÓN EN EL VBP PECUARIO
Enero – Junio 2012**

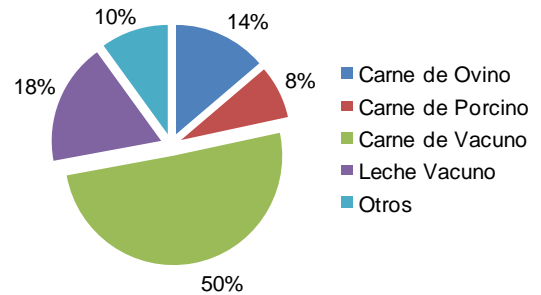

**GRÁFICO N° 6
VALOR BRUTO DE PRODUCCIÓN PECUARIA
(Variación real 1/)**

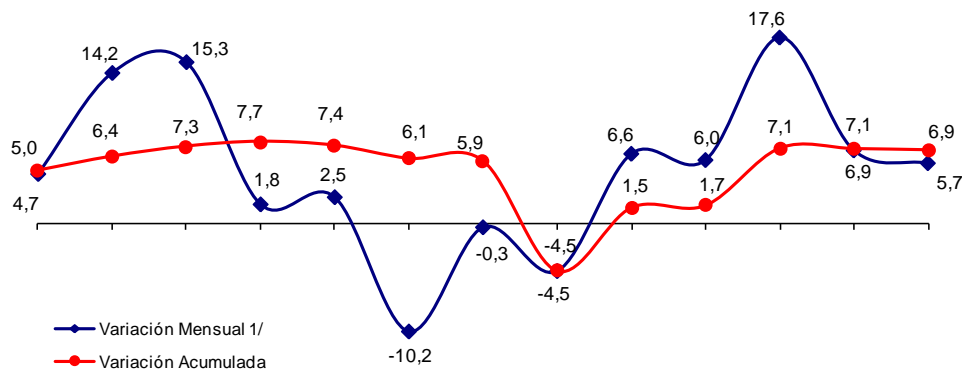

Jun. 11 Jul. 11 Ago. 11 Set. 11 Oct. 11 Nov. 11 Dic. 11 Ene. 12 Feb. 12 Mar. 12 Abr. 12 May. 12 Jun. 12

1/ Respecto a similar mes del año anterior.

Elaboración: BCRP, Sucursal Huancayo.

1.1.2 Producción de Electricidad

La generación eléctrica creció 18,5 por ciento, respecto a junio de 2011, al reactivarse la central de Quicapata.

En lo que va del año, el incremento de 17,6 por ciento se sustentó en la mayor capacidad de generación de la central antes mencionada, luego de que en el primer semestre del año pasado estuvo paralizada

para efectos de mantenimiento. Cabe indicar que más del 90 por ciento de la energía eléctrica es generada por la empresa Electrocentro, que opera la hidroeléctrica antes mencionada, así como la de Llusita, estando todas conectadas al Sistema Eléctrico Interconectado Nacional (SEIN).

**CUADRO N° 7
GENERACIÓN ELÉCTRICA 1/
Megavatios Hora (MWH)**

ENERGÍA ELÉCTRICA	JUNIO			ENERO - JUNIO		
	2011	2012	Var. %	2011	2012	Var. %
	1 017	1 205	18,5	5 604	6 588	17,6

1/ Variación en términos reales.

Fuente: MINEM.

Elaboración: BCRP, Sucursal Huancayo.

1.1.3 Producción Minera

La producción minera cayó en 3,3 por ciento, debido a la menor extracción de metales básicos como cobre (-27,6 por ciento), plomo (-18,5 por ciento) y zinc (-4,8 por ciento), que contrarrestó el incremento en oro (0,5 por ciento).

En el acumulado, se registró un incremento de 27,3 por ciento, por la mayor producción de cobre (203,3 por ciento), plomo (265,6 por

ciento), oro (4,5 por ciento) y zinc (333,3 por ciento). En todos los casos, el incremento obedeció a un efecto base, toda vez que la minera Catalina Huanca suspendió sus operaciones entre febrero y abril del año pasado, luego de que en enero de 2011, las excesivas precipitaciones pluviales hicieran colapsar la zona de descarga de relaves mineros.

**CUADRO N° 8
PRODUCCIÓN MINERA METÁLICA 1/
Contenido Fino**

MINERAL	JUNIO			ENERO - JUNIO		
	2011	2012	Var. %	2011	2012	Var. %
Cobre (TMF)	45	32	- 27,6	83	251	203,3
Oro (KGF)	470	472	0,5	2 716	2 839	4,5
Plata (KGF)	22 466	21 058	- 6,3	133 598	126 810	-5,1
Plomo (TMF)	536	437	- 18,5	924	3 377	265,6
Zinc (TMF)	2 289	2 180	- 4,8	4 134	17 912	333,3
TOTAL 1/			- 3,3			27,3

1/ Variación en términos reales.

Fuente: MINEM.

Elaboración: BCRP, Sucursal Huancayo.

**GRÁFICO N° 7
VALOR BRUTO DE PRODUCCIÓN MINERA
(Variación real)**

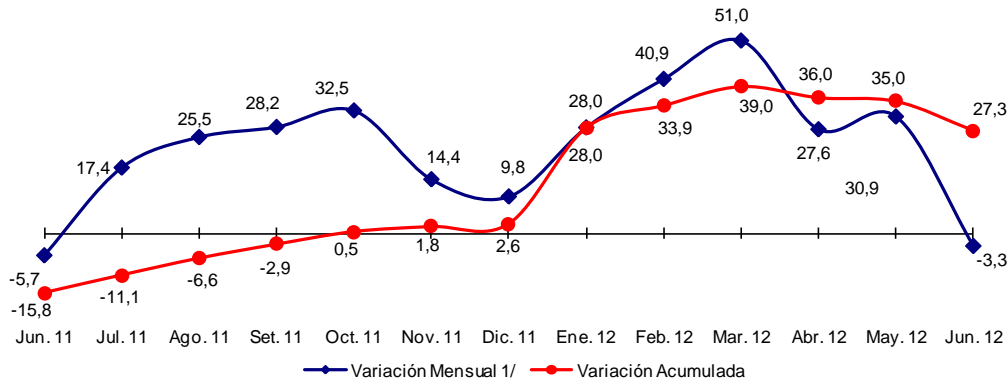

1/ Respecto a similar mes del año anterior.

Elaboración: BCRP, Sucursal Huancayo.

En el acumulado, destacó por su contribución al VBP minero, el oro, la plata y el zinc con una participación de 45, 28 y 24 por ciento, respectivamente. En el caso del oro, destacó la producción de la Minera Laytaruma con el 53 por ciento de participación; mientras que en plata sobresalió la Minera Suyamarca con un

90 por ciento de la producción. La cotización internacional del oro fue de US\$ 1 599 la onza troy, superior en 4,5 por ciento respecto a junio del año pasado (US\$ 1 530), sostenido por la demanda de inversionistas por este metal refugio.

GRÁFICO N° 8
PRODUCCIÓN DE ORO Y COTIZACIÓN INTERNACIONAL

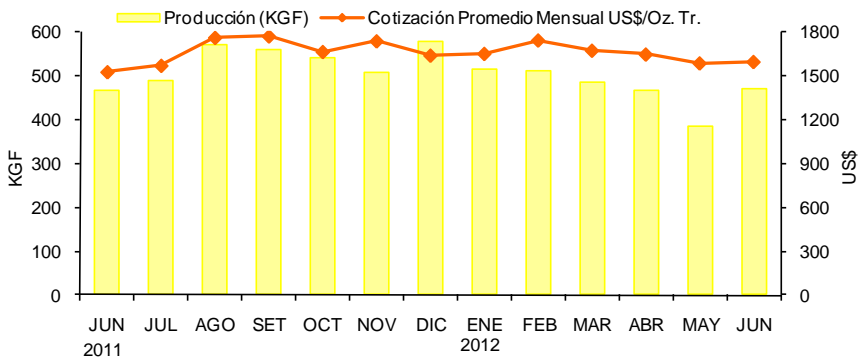

Elaboración: BCRP, Sucursal Huancayo.

GRÁFICO N° 9
PARTICIPACIÓN EN EL VBP MINERO
Enero - Junio 2012

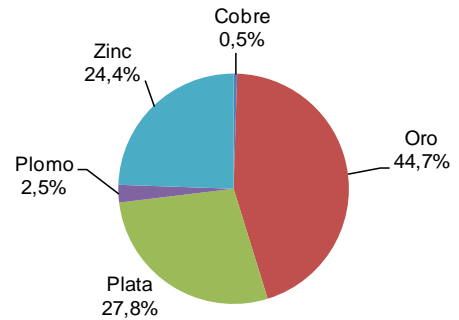

Cabe indicar que en el 2011, la actividad minera permitió que la región percibiera S/. 87,4 millones por concepto de canon y regalías mineras. De otro lado, se espera que en los próximos años se desarrollen

importantes inversiones en el sector, considerando que actualmente existen más de 70 proyectos con intenciones de exploración.

CUADRO N° 9
INVERSIÓN EN MINERÍA

EMPRESA	ETAPA	Mill.US\$	DETALLE
Compañía de Minas Buenaventura	Construcción	48	Explotación de oro de la mina Breapampa. Cuenta con EIA aprobado.
Minera Quellopata	Exploración	315	Explotación de oro y plata de la mina Inmaculada. Se encuentra en fase de exploración. La empresa Hochschild tiene el 60 por ciento de participación en Minera Quellonata.
TOTAL		363	

Fuente: MINEM

<http://www.minem.gob.pe/descripcion.php?idSector=10&idTitular=4389>

1.1.4 Construcción

En el mes, el indicador del sector medido a través de las ventas de cemento, registró un incremento de 68,8 por ciento, sostenido por el dinamismo de la construcción de infraestructura pública a nivel de los Gobiernos Central y Regional así como municipalidades.

En el acumulado, la expansión de 69,6 por ciento, se sustentó en la ejecución de

proyectos públicos, así como también a un efecto base, toda vez que en los primeros meses del año anterior se observó un recorte presupuestario que afectó a los gobiernos regionales, al que se agregó las fuertes precipitaciones pluviales que restringieron el transporte en el tramo Huancayo – Ayacucho.

**GRÁFICO N° 10
VENTAS DE CEMENTO
EN TM**

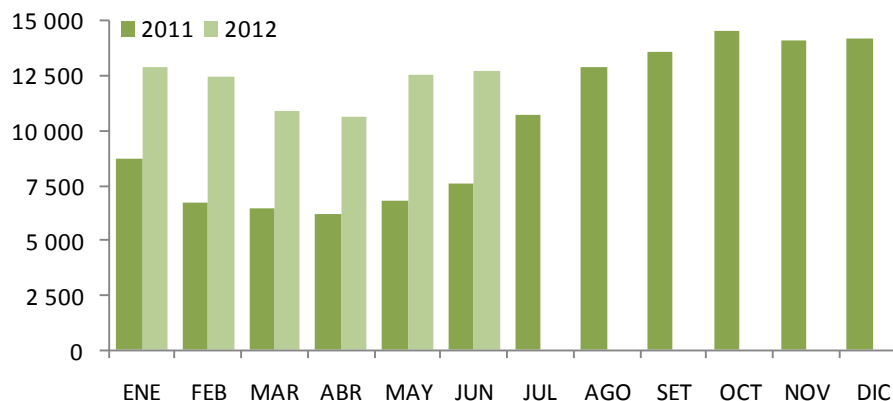

Elaboración: BCRP, Sucursal Huancayo.

**CUADRO N° 10
INDICADOR DEL SECTOR CONSTRUCCIÓN 1/**

	JUNIO			ENERO - JUNIO		
	2011	2012	Var. %	2011	2012	Var. %
Ventas de Cemento (TM)	7 566	12 767	68,8	42 561	72 181	69,6
TOTAL 1/			68,8			69,6

1/ Variación en términos reales.

Fuente: Cemento Andino.

Elaboración: BCRP, Sucursal Huancayo.

1.2 Turismo

Las visitas turísticas disminuyeron en 1,8 por ciento, por la menor afluencia de visitantes nacionales (-0,1 por ciento) así como de extranjeros (-46,7 por ciento).

En lo que va del año, los arribos disminuyeron en 8,6 por ciento, siendo menores tanto las visitas de nacionales y

extranjeros (-7,8 y -32,9 por ciento, respectivamente). Es de mencionar que, más del 50 por ciento de visitas nacionales son con fines de trabajo. De otro lado los principales destinos de los turistas son las provincias de Huamanga y Huanta.

**CUADRO N° 11
ARRIBOS A ESTABLECIMIENTOS DE HOSPEDAJE**

	JUNIO			ENERO - JUNIO		
	2011	2012	Var. %	2011	2012	Var. %
Arribos Nacionales	18 794	18 774	-0,1	113 733	104 808	-7,8
Arribos Extranjeros	730	389	-46,7	3 623	2 432	-32,9
TOTAL	19 524	19 163	-1,8	117 356	107 240	-8,6

Fuente: MINCETUR - Ayacucho

Elaboración: BCRP, Sucursal Huancayo.

II. INFLACIÓN

2.1 Inflación

En junio, el Índice de Precios al Consumidor en la ciudad de Ayacucho aumentó en 0,05 por ciento, respecto al mes anterior; acumulando una inflación de

5,17 por ciento, en los últimos doce meses, por encima de lo registrado en la ciudad de Lima (4,00 por ciento).

GRÁFICO N° 11
CIUDAD DE AYACUCHO: INFLACIÓN ANUALIZADA DE LOS ÚLTIMOS DOCE MESES
(Variación Porcentual)

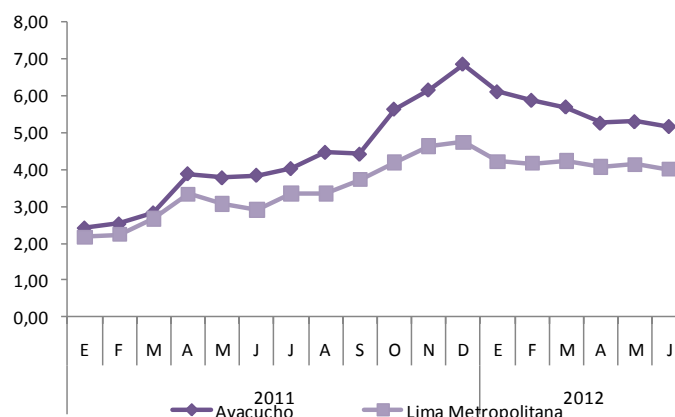

Fuente: Instituto Nacional de Estadística e Informática
Elaboración: BCRP, Sucursal Huancayo.

CUADRO N° 12
CIUDAD DE AYACUCHO: INFLACIÓN POR GRANDES GRUPOS DE CONSUMO
JUNIO 2012

	Ponderación 1/	Variación Porcentual		
		Mensual	Acumulada 2/	Anualizada 3/
Índice General	100,0	0,05	1,11	5,17
1. Alimentos y Bebidas	47,3	0,00	1,78	6,38
2. Vestido y Calzado	6,6	-0,02	1,53	2,66
3. Alquiler de Vivienda, Combustibles y Electricidad	7,8	0,00	0,75	2,13
4. Muebles, Enseres y Mant. Viv.	5,1	0,66	1,57	2,22
5. Cuidado de la Salud y Servicios Médicos	3,0	0,30	1,37	1,56
6. Transportes y Comunicaciones	11,5	-0,02	-3,22	9,42
7. Esparc, Divers, Serv. Cult. y Ens.	12,5	0,07	2,13	3,10
8. Otros Bienes y Servicios	6,3	0,12	1,95	2,32

1/ Año Base 2009=100.

2/ A junio de 2012.

3/ Últimos 12 meses.

Fuente: Instituto Nacional de Estadística e Informática

La inflación mensual se sustentó en el aumento de precios de los grupos de Muebles, Enseres y Mantenimiento de la Vivienda (0,66 por ciento) y, Cuidados y Conservación de la salud (0,30 por ciento). En cuanto a los productos que más subieron destacó la cebolla roja (17,9 por ciento) por mayor preferencia de los

productores de Arequipa por abastecer los mercados de Lima; choclo (18,7 por ciento) ante el menor abastecimiento por parte de la producción local, la que fue afectada en meses anteriores por fenómenos climáticos adversos, similar situación se observó en arveja verde (7,1 por ciento).

III. SECTOR EXTERNO

3.1 Exportaciones

Las exportaciones totalizaron US\$ 15,1 millones, mayor en 78,7 por ciento, por mayores ventas de productos tradicionales (105,1 por ciento), tanto agrícolas (807,9 por ciento) por mayores exportaciones de café a Alemania; así como de mineros (95,6 por ciento), donde destacaron las mayores ventas de oro a Suiza, así como de plomo y zinc a China y Corea, respectivamente. Respecto a los productos no tradicionales, se observó una expansión de 18,1 por ciento, explicado por las mayores ventas de

productos agropecuarios (17,5 por ciento), principalmente de cacao con mayores embarques a Bélgica, Países Bajos y Venezuela.

En el periodo enero – junio, las ventas al exterior sumaron US\$ 97,8 millones, monto mayor en 53,3 por ciento, sustentado en las ventas de productos tradicionales (oro, plomo, zinc y café) y no tradicionales (cacao).

CUADRO N° 13
EXPORTACIONES POR GRUPO DE PRODUCTOS 1/
(Valor FOB en miles de US\$)

	JUNIO			ENERO – JUNIO		
	2011	2012	Var. %	2011	2012	Var. %
PRODUCTOS TRADICIONALES	5 892	12 084	105,1	55 285	89 050	61,1
Agrícolas	78	711	807,9	140	1 827	1208,2
Mineros	5 813	11 373	95,6	55 145	87 224	58,2
PRODUCTOS NO TRADICIONALES	2 568	3 033	18,1	8 495	8 755	3,1
Agropecuarios	2 553	2 999	17,5	8 293	8 319	0,3
Textiles	1	33	2302,1	147	172	17,2
Químicos	0	0	-	9	89	917,9
Otros No Tradicionales	14	1	-92,1	46	174	279,9
TOTAL	8 460	15 117	78,7	63 779	97 805	53,3

1/ Información preliminar
Fuente: SUNAT.
Elaboración: BCRP, Sucursal Huancayo.

Entre enero y junio, los productos tradicionales participaron con el 91 por ciento y los no tradicionales con el 9 por ciento del total. Entre los principales países de destino resaltaron Suiza, China y Corea que concentraron el 80 por ciento del total

exportado, destacando productos mineros como oro, plomo y zinc, los mismos que sobresalieron entre los principales productos de exportación con una participación de 45, 22 y 20 por ciento, respectivamente.

CUADRO N° 14
PRINCIPALES PAÍSES DE DESTINO Y PRINCIPAL PRODUCTO EXPORTADO
Enero - Junio 2012

PAÍS	MILES DE US\$	PRODUCTO
Suiza	44 670	Oro y zinc.
China	25 375	Cobre, plomo, zinc y tara.
Republica de Corea	7 573	Zinc.
Bélgica	7 031	Zinc, cacao, café y tara.
India	3 988	Tara y zinc.
Otros países	9 169	Cacao, café y palta.
TOTAL	97 805	

Fuente: SUNAT.
Elaboración: BCRP, Sucursal Huancayo.

GRÁFICO N° 12
ESTRUCTURA DE EXPORTACIONES POR GRUPO DE PRODUCTOS
ENERO - JUNIO

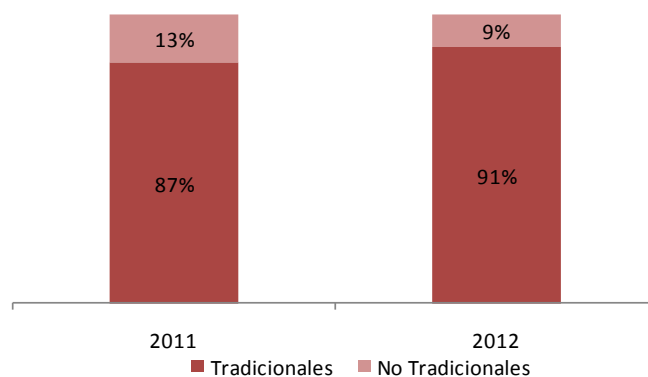

Elaboración: BCRP, Sucursal Huancayo.

GRÁFICO N° 13
EXPORTACIONES POR PRODUCTO
Enero - Junio 2012



GRÁFICO N° 14
EXPORTACIONES POR PAÍS DESTINO
Enero - Junio 2012



Fuente: SUNAT.

Elaboración: BCRP, Sucursal Huancayo.

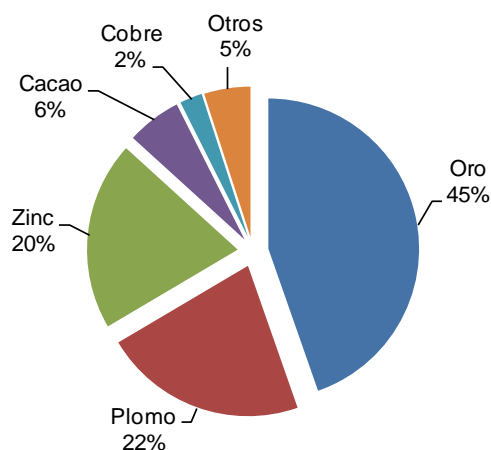
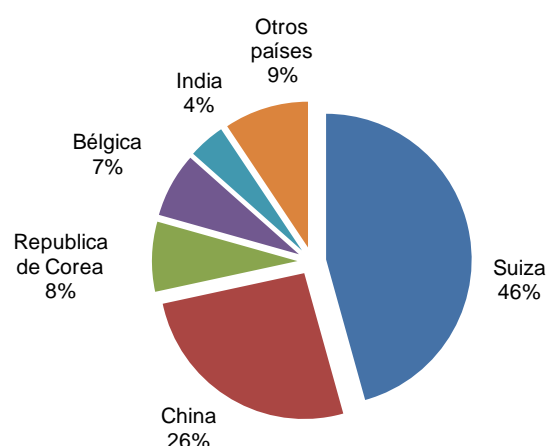
IV. FINANZAS PÚBLICAS

4.1 Ingresos Recaudados en Ayacucho

Los ingresos captados por la SUNAT totalizaron S/. 4,3 millones, aumentando en 40,6 por ciento con relación a junio del año pasado, por la mayor recaudación del Impuesto a la Renta (13,8 por ciento), IGV (38,3 por ciento) y Otros Ingresos Tributarios (5,8 por ciento).

Entre enero y junio, los ingresos aumentaron en 40,8 por ciento, sustentado por el Impuesto a la Renta (28,3 por ciento) así como del IGV (29,1 por ciento), debiéndose mencionar que lo recaudado por ambos tributos comprendió el 79 por ciento del total.

CUADRO N° 15
SUNAT: INGRESOS RECAUDADOS EN AYACUCHO
(Miles de nuevos soles)

CONCEPTO	JUNIO			ENERO - JUNIO		
	2011	2012	Var. % 1/	2011	2012	Var. % 1/
I. INGRESOS TRIBUTARIOS	2 956	3 682	19,8	19 385	25 944	28,5
1. Impuesto a la Renta	1 639	1 940	13,8	10 712	14 311	28,3
Personas Naturales	487	659	30,0	3 198	4 536	36,2
Personas Jurídicas	1 059	1 143	3,8	6 557	8 198	20,0
Regularización	93	138	42,6	956	1 578	58,5
2. Impuesto a la Importación	0	0	-	0	0	-
3. Impuesto General a las Ventas (IGV)	866	1 245	38,3	6 092	8 191	29,1
Operaciones Internas	866	1 245	38,3	6 092	8 191	29,1
Operaciones Externas	0	0	-	0	0	-
4. Impuesto Selectivo al Consumo (ISC)	1	2	42,2	8	10	21,7
5. Otros Ingresos Tributarios	450	495	5,8	2 574	3 431	28,0
6. Devoluciones	0	0	-	- 1	0	-
II. INGRESOS NO TRIBUTARIOS	0	641	-	116	2 640	2 089,2
TOTAL	2 956	4 323	40,6	19 501	28 584	40,8

1/ Variación en términos reales
Fuente: SUNAT.
Elaboración: BCRP, Sucursal Huancayo.

GRÁFICO N° 15
AYACUCHO: INGRESOS RECAUDADOS
(Miles de nuevos soles)

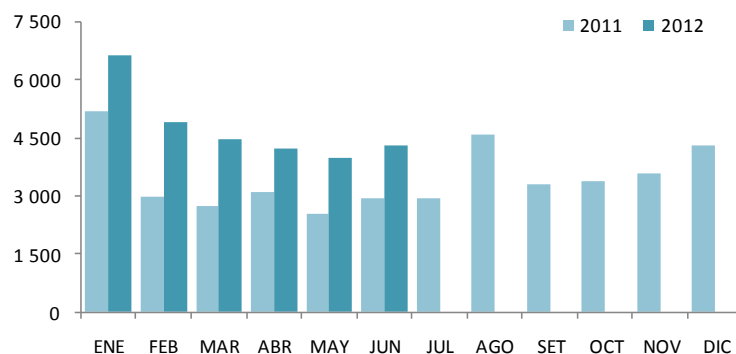

Elaboración: BCRP, Sucursal Huancayo.

4.2 Gastos del Sector Público

El gasto público mensual sumó S/. 219,9 millones, mayor en 30,9 por ciento en términos reales, por mayores gastos en todos los niveles de gobierno.

En lo que va del año, se ejecutaron S/. 901,4 millones, superior en 4,9 por ciento, por la mayor ejecución presupuestaria del Gobierno Regional y municipalidades por concepto de Gastos Corrientes y de Capital.

CUADRO N° 16
GASTO PÚBLICO DEVENGADO POR NIVELES DE GOBIERNO 1/
(Miles de nuevos soles)

	JUNIO			ENERO – JUNIO		
	2011	2012	Var. % 2/	2011	2012	Var. % 2/
Gobierno Central	90 599	109 090	15,8	500 555	361 723	-30,6
Gobierno Regional de Ayacucho	45 351	60 712	28,7	230 094	342 884	43,1
Gobiernos Locales	25 528	50 086	88,7	94 273	196 817	100,5
TOTAL	161 478	219 887	30,9	824 922	901 424	4,9

1/ Gasto devengado: Nivel de gasto que se asocia a la verificación del cumplimiento de las obligaciones, esto es la entrega del bien o prestación del servicio.

2/ Variación en términos reales.

Fuente: Ministerio de Economía y Finanzas – SIAF

Elaboración: BCRP, Sucursal Huancayo.

Del total de gastos devengados en lo que va del año, el 40 por ciento fue ejecutado por el Gobierno Central, seguido por el Gobierno Regional (38 por ciento) y el resto (22 por ciento) por las municipalidades. Según su composición, el 56 por ciento se destinó a Gastos Corrientes, que creció en 14,6 por ciento, por mayores gastos en los tres niveles

de gobierno. De otro lado, los Gastos de Capital que representaron el 44 por ciento, disminuyeron en 5,3 por ciento, y se explicaron por las menores inversiones del Gobierno Central en Orden Público y Seguridad, a pesar del incremento de lo ejecutado por el Gobierno Regional y los municipios.

CUADRO N° 17
GASTO PÚBLICO DEVENGADO POR TIPO Y NIVELES DE GOBIERNO 1/
(Miles de nuevos soles)

	JUNIO			ENERO – JUNIO		
	2011	2012	Var. % 2/	2011	2012	Var. % 2/
GASTOS CORRIENTES	70 241	101 974	39,6	422 527	504 170	14,6
Gobierno Central	25 368	45 147	71,1	172 011	202 183	12,9
Gobierno Regional de Ayacucho	35 654	43 268	16,7	204 914	233 975	9,6
Gobiernos Locales	9 220	13 560	41,4	45 602	68 012	43,2
GASTOS DE CAPITAL	91 111	117 805	24,3	402 245	396 651	-5,3
Gobierno Central	65 231	63 943	-5,7	328 545	159 540	-53,4
Gobierno Regional de Ayacucho	9 698	17 444	73,0	25 180	108 910	315,3
Gobiernos Locales	16 182	36 418	116,4	48 521	128 202	153,7
SERVICIO DE LA DEUDA	125	108	-17,4	150	603	287,3
Gobiernos Locales	125	108	-17,4	150	603	287,3
TOTAL	161 478	219 887	30,9	824 922	901 424	4,9

1/ Gasto devengado: Nivel de gasto que se asocia a la verificación del cumplimiento de las obligaciones, esto es la entrega del bien o prestación del servicio.

2/ Variación en términos reales.

Fuente: Ministerio de Economía y Finanzas – SIAF

Elaboración: BCRP, Sucursal Huancayo.

**GRÁFICO N° 16
EVOLUCIÓN DEL GASTO PÚBLICO
(Millones de nuevos soles)**

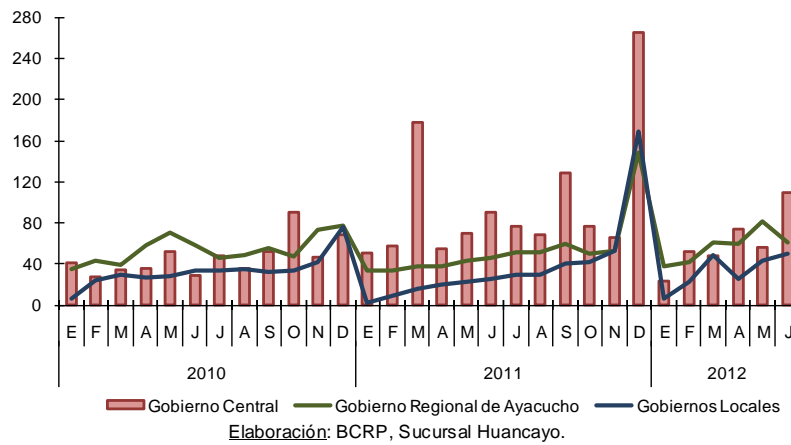

**GRÁFICO N° 17
PARTICIPACIÓN DEL GASTO
(Enero – Junio 2012)**

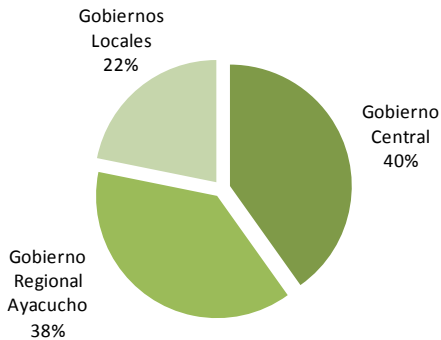

**GRÁFICO N° 18
COMPOSICIÓN DEL GASTO PÚBLICO
(Enero – Junio 2012)**



Elaboración: BCRP, Sucursal Huancayo.

En junio, a nivel de Genérica de Gasto, los mayores egresos corrientes (39,6 por ciento), se sustentaron en la expansión de los pagos por Personal y Obligaciones Sociales, y de compras de Bienes y Servicios; mientras que la expansión de los Gastos de Capital (24,3 por ciento), se debió a las mayores Adquisiciones de Activos No Financieros.

En el acumulado, los mayores Gastos Corrientes (14,6 por ciento) se sustentaron por los mismos conceptos antes mencionados; en tanto que la menor ejecución de Gastos de Capital (-5,3 por ciento) obedeció a la contracción de las inversiones.

CUADRO N° 18
GASTO PÚBLICO DEVENGADO TOTAL POR GENÉRICA 1/
(Miles de nuevos soles)

	JUNIO			ENERO – JUNIO		
	2011	2012	Var. % 2/	2011	2012	Var. % 2/
GASTOS CORRIENTES	70 241	101 974	39,6	422 527	504 170	14,6
Personal y Obligaciones Sociales	37 096	41 962	8,8	223 144	252 573	8,7
Pensiones y Otras Prest. Sociales	9 027	7 046	-24,9	54 511	43 709	-23,0
Bienes y Servicios	20 848	36 528	68,5	99 874	152 975	47,1
Donaciones y Transferencias	2 516	6 225	137,9	11 050	16 495	43,3
Otros Gastos	754	10 214	1 202,3	33 948	38 418	8,7
GASTOS DE CAPITAL	91 111	117 805	24,3	402 245	396 651	-5,3
Adquisición de Activos No Financieros	85 828	106 775	19,6	385 652	332 229	-17,3
Adquisición de Activos Financieros	0	0	-	0	0	-
Donaciones y Transferencias	1 142	11 028	828,8	5 458	62 528	1 000,0
Otros Gastos	4 141	2	-99,9	11 135	1 894	-83,7
SERVICIO DE LA DEUDA	125	108	-17,4	150	603	287,3
Servicio de la Deuda Pública	125	108	-17,4	150	603	287,3
TOTAL	161 478	219 887	30,9	824 922	901 424	4,9

1/ Gasto devengado: Nivel de gasto que se asocia a la verificación del cumplimiento de las obligaciones, esto es la entrega del bien o prestación del servicio.

2/ Variación en términos reales.

Fuente: Ministerio de Economía y Finanzas – SIAF.

Elaboración: BCRP, Sucursal Huancayo.

4.3 Inversiones del Sector Público

En junio, la Adquisición de Activos No Financieros (Inversiones) por el sector público totalizó S/. 106,8 millones, superior en 19,6 por ciento, ante los mayores gastos en Transportes (17,5 por ciento), Agropecuaria (56,2 por ciento) y Saneamiento (85,9 por ciento).

Entre enero y junio, sumó S/. 332,2 millones (17,3 por ciento menos), siendo

determinante en este resultado los menores gastos en Orden Público y Seguridad Nacional (-98,0 por ciento) por el Gobierno Central, toda vez que la ejecución de inversiones por parte del Gobierno Regional y de los municipios fue mayor en dicho periodo (192,6 y 148,3 por ciento, respectivamente).

GRÁFICO N° 19
PARTICIPACIÓN DE LAS INVERSIONES
(Enero – Junio 2012)



GRÁFICO N° 20
EVOLUCIÓN DE LA INVERSIÓN PÚBLICA TOTAL
(Millones de nuevos soles)



Elaboración: BCRP, Sucursal Huancayo.

CUADRO N° 19
INVERSIONES DEL SECTOR PÚBLICO TOTAL POR FUNCIONES 1/
(Miles de nuevos soles)

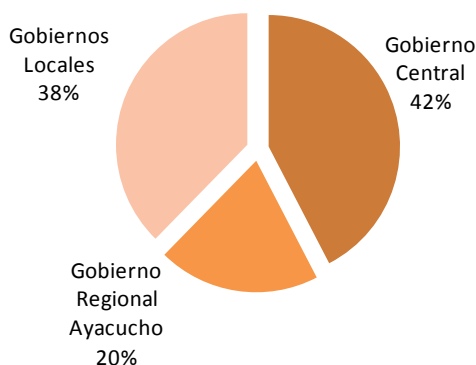
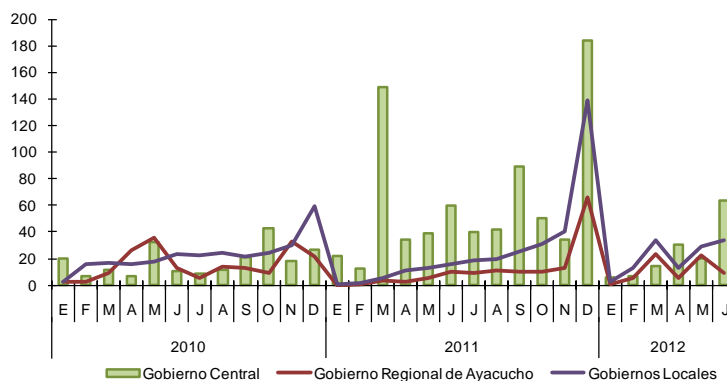
	JUNIO			ENERO – JUNIO		
	2011	2012	Var. % 2/	2011	2012	Var. % 2/
03: Planeamiento y Contingencia	2 320	4 892	102,8	7 783	23 004	183,8
04: Defensa y Seguridad Nacional	0	0	-	0	0	-
05: Orden Público y Seguridad	- 445	825	-	120 503	2 477	-98,0
06: Justicia	97	167	66,6	786	1 114	36,0
07: Trabajo	0	0	-	0	23	-
08: Comercio	52	365	569,2	176	609	232,6
09: Turismo	103	445	314,0	953	2 730	175,2
10: Agropecuaria	7 122	11 566	56,2	19 338	36 633	81,9
11: Pesca	112	37	-68,3	165	274	59,1
12: Energía	2 641	1 247	-54,6	8 783	9 304	1,7
13: Minería	0	0	-	0	0	-
14: Industria	12	53	331,9	18	65	252,7
15: Transporte	57 369	70 097	17,5	177 699	174 382	-5,8
16: Comunicaciones	728	66	-91,3	1 146	178	-85,1
17: Medio Ambiente	956	1 602	61,1	4 306	6 074	35,4
18: Saneamiento	3 648	7 054	85,9	11 077	25 823	123,9
19: Vivienda y Desarrollo Urbano	343	525	47,0	1 043	3 707	241,4
20: Salud	4 898	2 627	-48,4	14 696	13 264	-13,3
21: Cultura y Deporte	174	890	393,2	578	3 279	444,9
22: Educación	5 539	3 793	-34,2	16 129	27 783	65,4
23: Protección Social	159	522	215,0	474	1 503	204,6
24: Previsión Social	0	0	-	0	4	-
25: Deuda Pública	0	0	-	0	0	-
TOTAL	85 828	106 775	19,6	385 652	332 229	-17,3
Gobierno Central	59 961	63 762	2,3	315 494	140 789	-57,1
Gobierno Regional de Ayacucho	9 698	9 374	-7,1	21 750	66 283	192,6
Gobierno Local	16 170	33 638	100,0	48 409	125 156	148,3

1/ Gasto devengado: Nivel de gasto que se asocia a la verificación del cumplimiento de las obligaciones, esto es la entrega del bien o prestación del servicio.

2/ Variación en términos reales.

Fuente: Ministerio de Economía y Finanzas – SIAF

Elaboración: BCRP, Sucursal Huancayo.

V. MONEDA Y CRÉDITO

El Sistema Financiero (a excepción del Banco de la Nación y Agrobanco) observó un desempeño positivo, incrementándose los depósitos y créditos en 1,7 y 7,8 por ciento, respectivamente.

Respecto a la morosidad, se registró un aumento de 0,6 puntos porcentuales, situándose el ratio en 5,9 por ciento, siendo las Cajas Municipales, las instituciones con la mayor cartera pesada (7,4 puntos porcentuales).

5.1 Depósitos del Sistema Financiero

Los depósitos en el Sistema Financiero totalizaron S/. 284,0 millones, saldo superior en 1,7 por ciento, explicado por los mayores depósitos en moneda nacional (2,8 por ciento), lo que contrarrestó los menores saldos de moneda extranjera (-2,7 por

ciento). La expansión de las captaciones estuvo asociada a los mayores depósitos de las Instituciones de Microfinanzas (9,8 por ciento) que hizo frente a la disminución de las Empresas Bancarias (-2,5 por ciento).

CUADRO N° 20
DEPÓSITOS DEL SISTEMA FINANCIERO 1/
(Miles de nuevos soles)

	JUNIO		
	2011	2012	Var. % 2/
Empresas Bancarias	176 477	178 946	-2,5
Instituciones de Microfinanzas	91 956	105 035	9,8
Cajas Municipales	61 281	68 240	7,1
Cajas Rurales	28 703	35 032	17,4
Empresas Financieras	1 973	1 763	-14,1
TOTAL	268 433	283 981	1,7
En M/N	216 752	231 669	2,8
En M/E	51 681	52 312	-2,7

1/ Incluye a las empresas bancarias y de microfinanzas a excepción del Banco de la Nación y Agrobanco.

2/ Variación en valores reales

Fuente: SBS.

Elaboración: BCRP, Sucursal Huancayo.

CUADRO N° 21
EVOLUCIÓN SEGÚN TIPO DE DEPÓSITOS
(Miles de nuevos soles) 1/

	JUNIO		
	2011	2012	Var. % 2/
Vista	51 134	50 766	-4,5
Ahorro	134 239	138 738	-0,6
Plazo	83 060	94 477	9,4
TOTAL	268 433	283 981	1,7

1/ Incluye a las empresas bancarias y de microfinanzas a excepción del Banco de la Nación y Agrobanco.

2/ Variación en valores reales.

Fuente: SBS.

Elaboración: BCRP, Sucursal Huancayo.

GRÁFICO N° 21
DEPÓSITOS DE LAS EMPRESAS BANCARIAS Y DE MICROFINANZAS
(En variaciones porcentuales reales 1/)

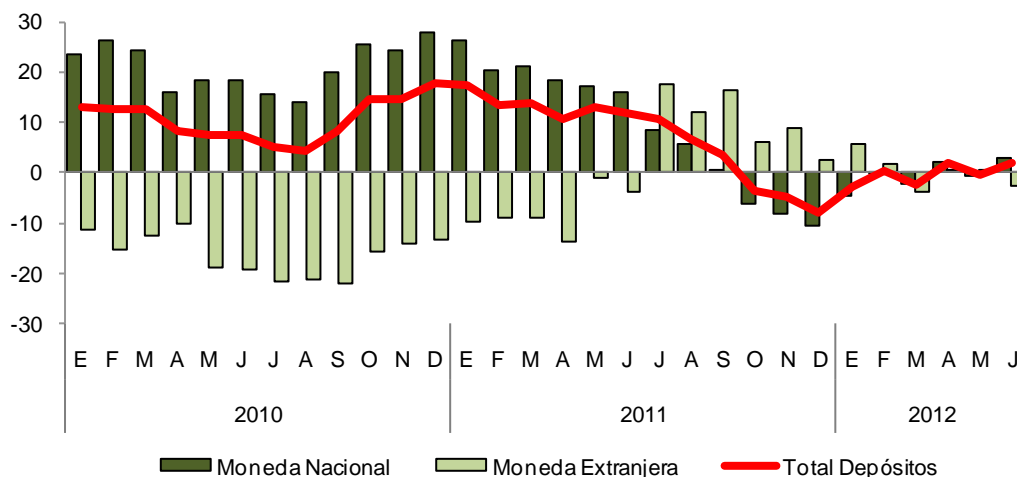

1/ Respecto a similar mes del año anterior.

Elaboración: BCRP, Sucursal Huancayo

Según modalidades de captación, los depósitos a plazo crecieron en 9,4 por ciento, en tanto que los depósitos a la vista y de ahorro disminuyeron en 4,5 y 0,6 por ciento, respectivamente. En el primer caso, se explicó por los pagos por concepto de utilidades a los trabajadores del sector minero en el sistema financiero, mientras

que en los restantes influyó el retiro de capital propio de algunas empresas del sector construcción, para fines de ejecución en obras del sector público.

En cuanto a participación, el Banco de Crédito y el Interbank concentraron el 48,8 por ciento de total de los depósitos.

CUADRO N° 22
PARTICIPACIÓN EN LOS DEPÓSITOS
(En porcentaje)

ENTIDAD	JUNIO		
	Miles de S/.	Mes	Acumulado
Banco de Crédito	82 187	28,9	28,9
Interbank	56 264	19,8	48,8
CMAC Ica	43 038	15,2	63,9
Banco Continental	37 060	13,1	77,0
CRAC Señor de Luren	34 443	12,1	89,1
CMAC Huancayo	16 574	5,8	94,9
CMAC Arequipa	7 285	2,6	97,5
Mibanco	3 422	1,2	98,7
Financiera Crediscotia	1 749	0,6	99,3
CMAC Piura	1 343	0,5	99,8
CRAC Nuestra Gente	590	0,2	100,0
Financiera Edyficar	14	0,0	100,0
Banco Financiero	13	0,0	100,0
TOTAL	283 981	100,0	

Fuente: SBS.

Elaboración: BCRP, Sucursal Huancayo.

5.2 Crédito del Sistema Financiero

El crédito al sector privado registró un saldo de S/. 616,3 millones, mayor en S/. 66,6 millones a lo registrado en junio del año anterior, equivalente a un incremento de 7,8 por ciento, sustentado en los préstamos otorgados a pequeñas y micro empresas del sector comercio y servicios así como de créditos de consumo a empleados del sector público y privado.

Según tipos de créditos, el mayor porcentaje se orientó a las pequeñas y microempresas (51,2 por ciento del total), siguiendo en orden de importancia los créditos de consumo (28,7 por ciento) y los comerciales (15,0 por ciento). Los créditos de consumo fueron otorgados vía convenio a empleados de instituciones públicas y privadas, destacando el sector educación y salud; mientras que en la categoría comercial, resaltaron los préstamos a ferreterías para atender pedidos de materiales de

construcción; a grifos, para abastecimiento de combustible, y a empresas orientadas al rubro de consumo masivo (abarrotes). Respecto a los créditos hipotecarios, cuya participación fue de 5,1 por ciento, se registró el mayor crecimiento (29,0 por ciento), siendo financiado este rubro por las Empresas Bancarias (63 por ciento del total) mientras que el resto, principalmente, por las Cajas Municipales.

Por tipo de moneda, los créditos en soles crecieron en 10,2 por ciento; mientras que en moneda extranjera cayeron 7,7 por ciento. La dolarización de la cartera de créditos se situó en 11,3 por ciento; es decir 1,9 puntos porcentuales menos respecto de similar mes del año anterior. Las Empresas Bancarias tuvieron una mayor participación en el mercado crediticio con 53,5 por ciento.

Cabe mencionar que, el Banco de Crédito y la CMAC Ica concentraron el 37,7 por ciento de la cartera de colocaciones.

CUADRO N° 23
CRÉDITOS DEL SISTEMA FINANCIERO
(Miles de nuevos soles) 1/

	JUNIO		
	2011	2012	Var. % 2/
Empresas Bancarias	286 053	330 005	10,9
Instituciones de Microfinanzas	263 561	286 251	4,4
Cajas Municipales	128 400	148 805	11,4
Cajas Rurales	34 883	47 008	29,6
Edpymes	23 871	13 747	-44,6
Empresas Financieras	76 407	76 691	-3,5
TOTAL	549 614	616 256	7,8
En MN	476 768	546 342	10,2
En ME	72 847	69 914	-7,7

1/ Incluye a las empresas bancarias y de microfinanzas a excepción del Banco de la Nación y Agrobanco.

2/ Variación en valores reales

Fuente: SBS.

Elaboración: BCRP, Sucursal Huancayo.

CUADRO N° 24
PARTICIPACIÓN EN LOS CRÉDITOS
(En porcentaje)

ENTIDAD	JUNIO		
	Miles de S/.	Mes	Acumulado
Banco de Crédito	157 215	25,5	25,5
CMAC Ica	75 387	12,2	37,7
Interbank	70 052	11,4	49,1
Mibanco	53 599	8,7	57,8
Banco Continental	48 799	7,9	65,7
CMAC Huancayo	45 184	7,3	73,1
Financiera Edyficar	42 499	6,9	80,0
Financiera Crediscotia	31 292	5,1	85,0
CRAC Libertadores de Ayacucho	23 147	3,8	88,8
CMAC Arequipa	21 576	3,5	92,3
CRAC Los Andes	14 660	2,4	94,7
Edpyme Proempresa	13 311	2,2	96,8
CMAC Nuestra Gente	7 456	1,2	98,0
CMAC Piura	6 658	1,1	99,1
Financiera Efectiva	2 146	0,3	99,5
CRAC Señor de Luren	1 746	0,3	99,8
Financiera TFC	755	0,1	99,9
Edpyme Marcimex	435	0,1	99,9
Banco Financiero	339	0,1	100,0
TOTAL	616 256	100,0	

Fuente: SBS.

Elaboración: BCRP, Sucursal Huancayo.

GRÁFICO N° 22
COLOCACIONES DE LAS EMPRESAS BANCARIAS Y DE MICROFINANZAS
(En variaciones porcentuales reales 1/)

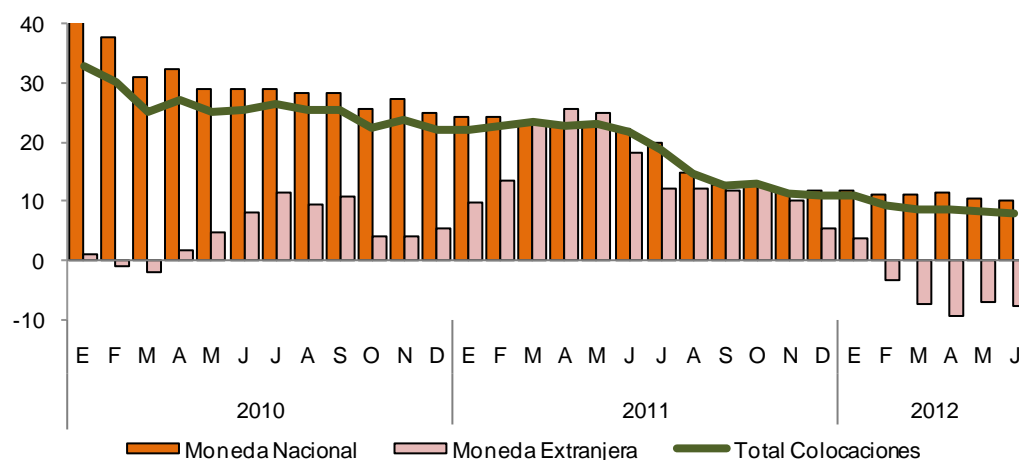

1/ Respecto a similar mes del año anterior.
Elaboración: BCRP, Sucursal Huancayo

CUADRO N° 25
COLOCACIONES POR TIPO DE CRÉDITO 1/

TIPO DE CRÉDITO	Var.%		Part.%
	Jun. 12/	Jun. 11	Junio 12
Comercial	6,1		15,0
Consumo	10,3		28,7
Hipotecario	29,0		5,1
MES	8,7		51,2
TOTAL	7,8		100,0

1/ Variación en valores reales
Fuente: SBS.
Elaboración: BCRP, Sucursal Huancayo.

5.3 Morosidad del Sistema Financiero

El ratio de cartera pesada fue de 5,9 por ciento, superior en 0,6 puntos porcentuales respecto a junio del año anterior, resaltando el aumento de la morosidad de las Empresas

Bancarias (1,3 puntos porcentuales) en contraste con la disminución de las Cajas Rurales, cuyo ratio descendió a 4,2 por ciento.

CUADRO N° 26
MOROSIDAD DEL SISTEMA FINANCIERO
(En porcentaje de las colocaciones brutas) 1/

	JUNIO		
	2011	2012	Var.
Empresas Bancarias	4,6	5,9	1,3
Empresas Financieras	6,7	6,3	-0,4
Cajas Municipales	7,8	7,4	-0,4
Cajas Rurales	4,5	4,2	-0,3
Edpymes	5,7	6,0	0,3
Agrobanco	5,6	9,2	3,6
Total	5,3	5,9	0,6

1/ Junio 2012 preliminar.
Fuente: SBS e instituciones del sistema financiero.
Elaboración: BCRP, Sucursal Huancayo.

GRÁFICO N° 23
MOROSIDAD DEL SISTEMA FINANCIERO
(En porcentaje de las colocaciones brutas 1/)

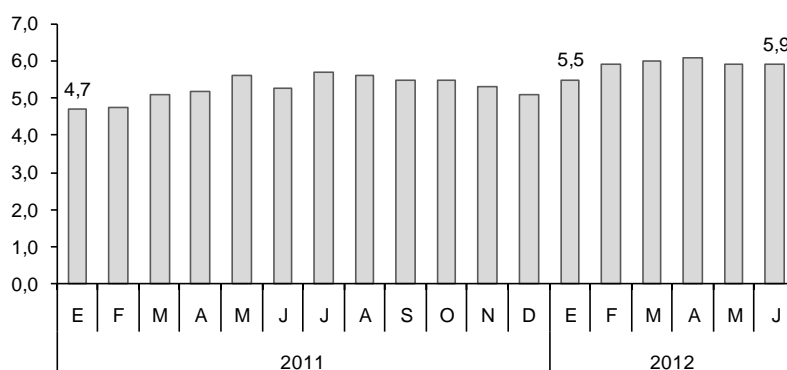

1/ Junio 2012 preliminar.

Fuente: SBS.

Elaboración: BCRP, Sucursal Huancayo

5.4 Crédito a la Pequeña y Microempresa

El crédito otorgado a la pequeña y microempresa creció 8,7 por ciento, en términos reales, respecto a junio de 2011, siendo las microfinancieras las que

registraron una mayor atención a este sector, con una participación de 61,1 por ciento del total, sobresaliendo las Cajas Municipales y las Empresas Financieras.

CUADRO N° 27
CRÉDITO A LA PEQUEÑA Y MICROEMPRESA
(Miles de nuevos soles)

INSTITUCIONES	JUNIO		
	2011	2012	Var. % 1/
Empresas Bancarias	116 862	132 984	9,4
Instituciones de Microfinanzas	185 663	209 164	8,3
Empresas Financieras	55 136	56 379	-1,7
Cajas Municipales	94 761	105 829	7,4
Cajas Rurales	23 754	34 136	38,2
Edpymes	12 012	12 820	2,6
TOTAL	302 524	342 148	8,7

1/ Variación en valores reales

Fuente: SBS.

Elaboración: BCRP, Sucursal Huancayo.

INFORMACIÓN ESTADÍSTICA MENSUAL

ANEXO 1

AYACUCHO: PRODUCCIÓN AGROPECUARIA
(En toneladas)

PRODUCTOS	2011								2012						
	ENE - JUN	JUN	JUL	AGO	SET	OCT	NOV	DIC	ENE	FEB	MAR	ABR	MAY	JUN	ENE - JUN
TOTAL AGRÍCOLA	495 840	108 662	48 344	32 613	33 982	36 079	40 397	44 361	50 362	60 975	68 010	96 526	144 243	163 769	583 885
Ajo	799	278	233	7	71	121	6	65	34	13	94	135	367	292	935
Alfalfa	170 449	24 739	22 971	21 503	23 517	25 503	27 871	29 733	29 739	30 528	29 379	28 192	26 192	23 256	167 286
Arroz cáscara	769	-	-	-	-	-	-	-	-	58	356	476	125	-	1 015
Arveja grano seco	1 811	1 033	255	22	1	-	-	-	-	-	3	56	748	1 470	2 277
Arveja grano verde	2 134	54	3	126	80	130	60	211	428	631	795	816	232	67	2 969
Cacao	4 148	1 816	1 169	356	185	132	117	73	53	83	172	546	1 457	1 791	4 102
Café	3 765	1 376	450	136	22	-	-	-	4	47	186	692	1 380	1 355	3 664
Cebada grano	4 224	3 401	1 601	909	389	29	61	181	4	2	-	22	1 329	3 726	5 083
Cebolla	2 221	356	49	-	-	21	116	79	254	396	533	510	975	193	2 861
Frijol grano seco	1 309	399	48	29	111	49	11	2	-	7	9	136	692	433	1 277
Haba grano seco	3 233	1 812	456	54	2	-	-	1	-	-	3	179	1 583	2 321	4 086
Haba grano verde	2 678	72	9	106	112	191	170	122	315	640	1 063	929	347	51	3 345
Maíz amarillo duro	1 885	80	25	65	61	17	-	11	6	430	721	637	182	113	2 089
Maíz amiláceo	9 065	5 845	1 262	77	3	5	-	-	-	-	-	233	3 990	7 735	11 958
Maíz choclo	6 493	17	14	22	26	67	66	259	1 068	1 623	2 414	2 613	805	34	8 557
Mashua	2 806	942	105	-	-	-	-	-	-	-	8	224	2 058	1 455	3 745
Melocotón	1 251	-	-	-	-	-	9	12	387	672	511	138	4	-	1 712
Naranja	2 682	785	508	273	143	60	50	43	87	199	347	492	780	780	2 685
Oca	3 958	1 076	25	-	-	-	-	-	-	-	20	507	2 749	1 966	5 242
Olluco	6 734	2 494	131	4	-	-	-	-	-	20	113	816	5 159	4 292	10 400
Palta	2 585	403	366	351	328	312	336	360	343	398	446	485	455	342	2 469
Papa	126 786	42 109	8 617	27	-	-	693	1 764	3 371	6 818	10 572	30 424	68 152	93 371	212 708
Papaya	1 122	170	181	171	164	183	189	191	186	179	181	168	178	172	1 064
Piña	479	35	68	109	354	840	1 045	256	215	139	85	53	40	43	575
Plátano	3 171	510	514	525	538	527	552	535	514	514	510	525	514	503	3 080
Quinua	1 406	614	38	-	-	-	-	-	-	-	-	105	1 103	1 452	2 660
Trigo	2 888	2 631	1 682	760	333	37	42	222	52	10	12	2	493	3 506	4 075
Tomate	784	158	73	110	134	89	63	100	152	168	122	66	104	76	688
Tuna	14 717	108	75	42	60	122	234	545	2 571	5 464	3 948	1 498	292	91	13 864
Yuca	3 631	469	479	494	508	570	623	625	565	496	480	462	474	421	2 898
Zapallo	496	16	49	15	33	16	-	11	-	9	147	156	169	62	543
TOTAL PECUARIO	60 027	10 780	8 680	5 786	3 954	3 218	3 190	4 086	3 921	6 054	11 196	15 725	15 260	11 143	63 298
Carne	19 763	3 625	3 770	3 268	2 610	2 569	2 421	3 098	2 254	2 787	3 573	4 600	4 192	3 906	21 312
Carne de ovino	3 168	585	446	405	379	383	451	441	335	418	551	743	623	601	3 271
Carne de porcino	2 349	403	456	388	323	346	324	448	332	373	456	551	457	463	2 633
Carne de vacuno	12 077	2 213	2 386	2 053	1 590	1 536	1 340	1 817	1 353	1 701	2 217	2 871	2 661	2 423	13 225
Leche de ovino	416	36	6	-	-	0	-	18	14	20	95	172	101	15	417
Leche de vacuno	39 322	7 014	4 834	2 454	1 295	601	718	912	1 599	3 180	7 435	10 847	10 850	7 117	41 028

Fuente: MINAG.

Elaboración: BCRP, Sucursal Huancayo.

ANEXO 2

AYACUCHO: SIEMBRAS DE PRINCIPALES CULTIVOS
(En hectáreas)

	2010 - 2011			2011 - 2012											
	AGO - JUN	JUN	JUL	AGO	SET	OCT	NOV	DIC	ENE	FEB	MAR	ABR	MAY	JUN	AGO - JUN
Ajo	275	8	5	11	33	63	82	72	8	4	7	7	9	14	310
Arroz cáscara	384	0	0	0	63	236	155	0	0	0	0	0	0	0	454
Arveja grano seco	4 286	1	0	0	90	695	1 876	1 601	173	11	8	2	1	0	4 457
Arveja grano verde	1 364	24	68	166	310	421	385	100	11	25	37	19	22	18	1 514
Cacao	33	0	0	0	0	0	0	0	0	0	0	0	0	0	0
Café	194	0	0	0	0	0	0	0	0	0	0	0	0	0	0
Cebada grano	12 982	163	43	2	4	250	3 832	6 643	2 744	454	68	21	170	87	14 275
Cebolla	280	7	18	35	62	62	73	72	36	2	9	5	2	2	360
Frijol grano seco	1 914	33	2	13	53	283	495	826	251	61	58	32	8	0	2 080
Haba grano seco	5 860	0	1	237	824	2 637	2 477	533	10	0	29	0	0	6	6 753
Haba grano verde	1 517	80	54	169	391	493	319	61	10	37	19	9	11	102	1 621
Maíz amarillo duro	1 025	0	8	66	344	370	220	54	26	28	10	0	0	0	1 118
Maíz amiláceo	18 300	0	1	146	2 468	6 891	7 735	2 272	26	0	20	0	0	0	19 558
Maíz choclo	1 698	9	38	291	536	591	396	96	7	56	2	0	2	29	2 006
Oca	1 223	0	0	73	308	669	320	42	0	0	0	0	3	0	1 415
Olluco	2 363	0	0	174	323	1 146	912	183	0	2	0	0	0	0	2 740
Palto	70	0	0	12	0	0	7	12	3	20	2	0	9	0	65
Papa	18 550	15	209	613	1 548	6 005	10 388	2 242	115	17	36	0	55	50	21 069
Quinua	2 780	0	0	2	194	1 037	2 048	825	198	0	0	0	0	4	4 308
Tomate	81	0	0	16	19	6	19	4	8	12	10	20	8	5	127
Trigo	9 463	243	49	9	12	163	2 841	4 433	2 290	400	104	0	165	138	10 555
Yuca	740	0	0	0	251	411	176	0	3	1	3	0	5	0	850
Zanahoria	188	4	11	16	39	57	36	35	10	2	0	2	4	2	203
Zapallo	51	0	1	2	0	12	28	11	0	2	2	2	0	0	59

Fuente: Dirección Regional de Agricultura de Ayacucho

Elaboración: BCRP, Sucursal Huancayo.

ANEXO 3

**AYACUCHO: PRODUCCIÓN DE ELECTRICIDAD
(EN MEGAVATIOS HORA)**

	2011								2012						
	ENE - JUN	JUN	JUL	AGO	SET	OCT	NOV	DIC	ENE	FEB	MAR	ABR	MAY	JUN	ENE - JUN
ENERGÍA ELÉCTRICA	5 604	1 017	1 042	1 154	1 118	1 153	1 019	1 054	1 104	1 024	1 072	1 060	1 123	1 205	6 588

Fuente: Ministerio de Energía y Minas.

Elaboración: BCRP, Sucursal Huancayo.

ANEXO 4

AYACUCHO: PRODUCCIÓN MINERA METÁLICA

Producción Metálica Concentración	2011								2012						
	ENE - JUN.	JUN	JUL	AGO	SET	OCT	NOV	DIC	ENE	FEB	MAR	ABR	MAY	JUN	ENE - JUN.
Cobre (TMF)	83	45	59	62	59	58	51	49	37	49	33	49	52	32	251
Oro (KGF)	2 716	470	491	571	562	542	510	580	515	514	486	467	386	472	2 839
Plata (KGF)	133 598	22 466	27 517	26 637	24 195	26 691	25 595	25 595	24 092	20 341	20 152	20 950	20 217	21 058	126 810
Plomo (TMF)	924	536	444	466	584	556	553	619	638	553	518	629	602	437	3 377
Zinc (TMF)	4 134	2 289	2 755	2 684	3 088	3 106	3 242	3 063	3 186	2 960	3 042	3 159	3 386	2 180	17 912

Fuente: MINEM.

Elaboración: BCRP. Sucursal Huancayo.

ANEXO 5

**AYACUCHO: VENTAS DE CEMENTO
TM**

	2011								2012						
	ENE-JUN	JUN	JUL	AGO	SET	OCT	NOV	DIC	ENE	FEB	MAR	ABR	MAY	JUN	ENE-JUN
Ventas de Cemento	42 561	7 566	10 745	12 889	13 616	14 561	14 094	14 231	12 869	12 480	10 929	10 612	12 523	12 767	72 181
Total	42 561	7 566	10 745	12 889	13 616	14 561	14 094	14 231	12 869	12 480	10 929	10 612	12 523	12 767	72 181

Fuente: Cemento Andino.

Elaboración: BCRP. Sucursal Huancayo.

ANEXO 6

AYACUCHO: ARRIBOS POR CATEGORÍAS

MESES	NO CATEGORIZADO				UNA ESTRELLA				DOS ESTRELLAS				TRES ESTRELLAS				TOTAL					
	2011		2012		2011		2012		2011		2012		2011		2012		2011			2012		
	NAC	EXT	NAC	EXT	NAC	EXT	NAC	EXT	NAC	EXT	NAC	EXT	NAC	EXT	NAC	EXT	NAC	EXT	TOTAL	NAC	EXT	TOTAL
Enero	14 939	469	16 261	303	739	4	505	5	357	41	331	77	773	114	616	100	16 808	628	17 436	17 713	485	18 198
Febrero	18 042	394	13 921	231	612	0	599	0	477	48	386	40	951	158	790	79	20 082	600	20 682	15 696	350	16 046
Marzo	17 266	524	14 410	200	703	0	493	0	566	32	386	19	1 058	100	829	47	19 593	656	20 249	16 118	266	16 384
Abril	19 350	369	15 171	334	828	4	768	9	555	27	807	47	1 360	134	1 606	169	22 093	534	22 627	18 352	559	18 911
Mayo	13 981	300	15 868	285	693	9	339	0	519	32	728	17	1 170	134	1 220	81	16 363	475	16 838	18 155	383	18 538
Junio	16 480	501	16 212	278	482	5	385	0	506	31	775	16	1 326	193	1 402	95	18 794	730	19 524	18 774	389	19 163
Julio	17 464	492			578	0			542	95			1 227	274			19 510	857	20 367			
Agosto	17 233	711			596	1			285	52			1 299	205			19 413	969	20 382			
Setiembre	17 363	387			649	1			378	43			1 357	109			19 747	540	20 287			
Octubre	16 975	392			629	0			503	28			1 483	163			19 590	583	20 173			
Noviembre	16 167	413			678	3			463	18			1 284	169			18 592	603	19 195			
Diciembre	17 121	264			540	0			273	20			867	86			18 801	370	19 171			
ENE - JUN	100 058	2 557	91 843	1 631	4 057	22	3 089	14	2 980	211	3 413	216	6 638	833	6 463	571	113 733	3 623	117 356	104 808	2 432	107 240
Var. % Jun. 13/11			-1,6	-44,5			-20,1	-100,0			53,2	-48,4			5,7	-50,8				-0,1	-46,7	-1,8
Var % (Ene. - Jun).12/11			-8,2	-36,2			-23,9	-36,4			14,5	2,4			-2,6	-31,5				-7,8	-32,9	-8,6

Fuente: MINCETUR

Elaboración: BCRP, Sucursal Huancayo.

ANEXO 7

AYACUCHO: INDICADORES DE OCUPABILIDAD EN ESTABLECIMIENTOS DE HOSPEDAJE COLECTIVO

INDICADORES	2011								2012 1/						
	ENE - JUN	JUN	JUL	AGO	SET	OCT	NOV	DIC	ENE	FEB	MAR	ABR	MAY	JUN	ENE - JUN
Total de Arribos	117 356	19 524	20 672	20 382	20 287	20 173	19 195	19 171	18 198	16 046	16 384	18 911	18 538	19 163	107 240
Nacionales	113 733	18 794	19 811	19 413	19 747	19 590	18 592	18 801	17 713	15 696	16 118	18 352	18 155	18 774	104 808
Extranjeros	3 623	730	861	969	540	583	603	370	485	350	266	559	383	389	2 432
Total de Pernotaciones	175 801	28 549	32 336	30 836	31 285	29 803	29 112	26 839	25 421	24 081	22 994	30 382	26 854	28 177	157 909
Nacionales	168 446	27 200	30 169	28 800	30 293	28 645	27 929	26 147	24 583	23 516	22 564	29 320	26 127	27 462	153 572
Extranjeros	7 355	1 349	2 167	2 036	992	1 158	1 183	692	838	565	430	1 062	727	715	4 337
Permanencia Promedio (días)	1,5	1,4	1,5	1,5	1,5	1,4	1,5	1,4	1,4	1,5	1,4	1,6	1,4	1,4	1,4
Nacionales	1,4	1,4	1,5	1,4	1,5	1,4	1,5	1,4	1,4	1,5	1,4	1,6	1,4	1,4	1,4
Extranjeros	1,9	1,9	2,0	2,1	1,8	1,8	1,8	1,6	1,6	1,6	1,5	1,9	1,7	1,7	1,7
Oferta Promedio															
Número de establecimientos	197	197	199	199	199	199	199	199	199	199	200	199	200	201	199,7
Número de habitaciones	2 886	2 901	2 924	2 922	2 924	2 930	2 938	2 909	2 884	2 899	2 927	2 950	2 981	2 995	2939,3
Número de plazas - camas	4 800	4 788	4 854	4 853	4 862	4 868	4 892	4 831	4 832	4 869	4 910	4 923	4 970	4 999	4917,2
Tasa Neta de Ocupación															
Habitaciones (TNOH) 2/	26,2	24,7	26,6	25,7	26,7	24,2	24,7	23,7	23,5	23,6	19,8	26,8	20,5	23,8	23,0
Camas (TNOC) 3/	20,0	19,4	21,0	20,1	21,0	19,1	19,2	17,8	17,1	17,6	15,0	20,1	17,3	18,6	17,6
Total Empleo Promedio	571,7	575	557	568	572	560	579	592	568	572	549	566	558	586	566,5

1/ Información preliminar.

2/ TNOH = (Total de habitaciones ocupadas)*100 / (Total de habitaciones disponibles * n°de noches en el mes).

3/ TNOC = (Total de pernoctaciones)*100 / (Total de plazas-camas disponibles * n°de noches en el mes).

Fuente: MINCETUR.

Elaboración: BCRP, Sucursal Huancayo.

ANEXO 8

AYACUCHO: EXPORTACIONES FOB POR GRUPO DE PRODUCTOS
(Miles de US\$)

PRODUCTOS	2011								2012 1/						
	ENE - JUN	JUN	JUL	AGO	SET	OCT	NOV	DIC	ENE	FEB	MAR	ABR	MAY	JUN	ENE - JUN
PRODUCTOS TRADICIONALES	55 285	5 892	7 046	8 004	12 393	7 226	11 848	37 464	11 304	30 599	15 650	13 536	5 878	12 084	89 050
Agrícolas	140	78	256	1 425	1 751	677	1 044	0	0	223	893	0	0	711	1 827
Café	140	78	256	1 425	1 751	677	1 044	0	0	223	893	0	0	711	1 827
Mineros	55 145	5 813	6 790	6 579	10 642	6 549	10 804	37 464	11 304	30 376	14 757	13 536	5 878	11 373	87 224
Cobre	10 785	0	0	0	0	251	0	0	1 444	0	541	0	377	0	2 362
Oro	30 668	5 813	6 790	5 239	6 172	6 134	8 497	6 739	6 821	7 547	8 807	7 594	5 501	7 400	43 669
Plata	0	0	0	0	0	0	0	0	0	0	0	0	0	0	0
Plomo	6 509	0	0	0	446	0	0	30 435	1 137	17 878	0	0	0	2 343	21 358
Zinc	7 183	0	0	1 340	4 025	164	2 307	290	1 902	4 951	5 409	5 942	0	1 631	19 835
PRODUCTOS NO TRADICIONALES	8 495	2 568	3 608	4 181	2 674	1 077	1 385	812	848	1 080	1 500	498	1 795	3 033	8 755
Agropecuarios	8 293	2 553	3 572	4 164	2 637	1 017	1 334	751	692	1 046	1 436	409	1 736	2 999	8 319
Arvejas	0	0	0	0	0	0	0	0	0	0	0	0	0	0	0
Cacao	7 486	2 325	3 210	3 979	2 362	843	1 126	578	538	472	244	374	1 375	2 714	5 717
Cúrcuma	0	0	0	0	0	0	0	0	0	0	0	0	0	0	0
Hortalizas frescas	0	0	0	0	0	0	0	0	0	0	0	0	0	0	0
Maca	0	0	0	0	7	0	0	0	0	0	0	0	1	0	1
Palta	42	0	0	0	0	0	0	0	0	367	1 130	0	36	0	1 532
Quinoa	0	0	0	0	0	0	0	0	0	0	0	0	0	93	93
Semillas de Tara	115	0	45	0	72	10	55	0	57	0	4	0	0	22	82
Tara	650	228	317	185	195	164	153	173	98	208	58	35	325	170	894
Textil	147	1	27	8	31	45	44	3	16	33	22	24	45	33	172
Fibra de vicuña	0	0	0	0	0	0	0	0	0	0	0	0	0	0	0
Prendas de vestir	147	1	27	8	31	45	44	3	16	33	22	24	45	33	172
Químicos	9	0	0	0	0	0	0	3	0	0	29	59	0	0	89
Curtientes	9	0	0	0	0	0	0	3	0	0	29	59	0	0	89
Otros No Tradicionales 2/	46	14	9	8	6	15	7	55	139	1	14	6	13	1	174
TOTAL EXPORTACIONES	63 779	8 460	10 654	12 185	15 068	8 304	13 234	38 276	12 152	31 679	17 150	14 034	7 673	15 117	97 805

1/ Cifras Preliminares.

2/ Metal mecánica y otros.

Fuente: SUNAT. www.sunat.gob.pe

Elaboración: BCRP, Sucursal Huancayo.

ANEXO 9

AYACUCHO: EXPORTACIONES FOB POR BLOQUE ECONÓMICO Y PAÍSES
(Miles de US\$)

BLOQUE	2011								2012 1/						
	ENE - JUN	JUN	JUL	AGO	SET	OCT	NOV	DIC	ENE	FEB	MAR	ABR	MAY	JUN	ENE - JUN
I. AMÉRICA	5 170	987	966	1 783	1 497	802	580	224	651	533	243	63	1 210	1 115	3 815
TLCAN	820	93	332	308	66	146	41	123	19	140	176	34	168	104	640
Canadá	0	0	0	300	0	0	0	1	0	119	0	0	0	0	119
Estados Unidos	812	93	332	8	66	146	41	122	19	21	88	34	167	104	433
México	9	0	0	0	0	0	0	0	0	0	87	0	1	0	89
CAN	3 367	652	480	1 184	842	304	405	0	132	0	0	15	348	900	1 395
Bolivia	0	0	0	0	274	0	0	0	0	0	0	0	0	0	0
Colombia	706	241	52	805	0	17	0	0	0	0	0	15	46	0	61
Ecuador	0	0	0	0	0	0	0	0	0	0	0	0	20	0	20
Venezuela	2 660	410	428	379	569	287	405	0	132	0	0	0	281	900	1 314
MERCOSUR	520	34	154	77	507	79	118	102	500	150	68	0	694	100	1 512
Argentina	97	34	154	77	200	79	79	72	0	0	0	0	89	22	111
Brasil	365	0	0	0	306	0	0	0	472	150	68	0	605	79	1 373
Paraguay	0	0	0	0	0	0	0	0	0	0	0	0	0	0	0
Resto MERCOSUR	58	0	0	0	0	0	39	30	28	0	0	0	0	0	28
CHILE	222	0	0	0	0	256	0	0	0	243	0	0	0	10	252
RESTO DE AMÉRICA	242	208	0	214	81	17	16	0	0	0	0	15	0	0	15
II. EUROPA	43 175	7 418	9 606	9 062	9 037	7 289	10 109	7 283	6 961	9 280	16 367	7 969	6 315	10 004	56 897
UNIÓN EUROPEA	12 626	1 724	2 815	3 823	2 865	1 155	1 612	544	140	733	7 559	375	814	2 605	12 227
Alemania	500	260	196	1 473	1 728	459	1 006	134	0	19	940	0	1	745	1 704
Bélgica - Luxemburgo	1 614	586	1 507	1 734	979	83	422	74	5	177	5 479	138	255	977	7 031
Dinamarca	0	0	0	0	0	0	0	0	0	0	0	0	0	0	0
España	201	27	0	0	0	107	0	0	69	45	4	0	80	94	292
Finlandia	0	0	0	0	0	0	0	0	0	0	0	0	0	0	0
Francia	119	119	0	0	9	6	35	0	0	0	0	0	0	0	0
Inglaterra	0	0	0	0	107	0	0	0	0	0	247	24	36	0	307
Italia	646	368	444	616	4	376	148	164	66	102	0	94	65	172	500
Rusia	0	0	0	0	0	0	0	0	0	0	0	0	0	0	0
Suecia	8 959	0	256	0	0	0	0	0	0	0	0	0	0	0	0
Países Bajos	512	364	393	0	40	123	0	135	0	389	883	119	0	617	2 009
Resto Unión Europea	75	0	20	0	0	0	0	37	0	0	7	0	377	0	384
SUIZA	30 550	5 695	6 790	5 239	6 172	6 134	8 497	6 739	6 821	8 548	8 807	7 594	5 501	7 400	44 670
RESTO DE EUROPA	0	0	0	0	0	0	0	0	0	0	0	0	0	0	0
III. ASIA	14 528	54	45	1 340	4 502	208	2 522	30 769	4 540	21 866	541	6 001	148	3 974	37 069
China	9 014	54	45	1 340	4 025	164	0	30 435	4 483	17 878	541	59	71	2 343	25 375
Hong Kong	0	0	0	0	0	0	0	0	0	0	0	0	0	0	0
India	3 666	0	0	0	0	0	2 307	0	0	3 988	0	0	0	0	3 988
Japón	0	0	0	0	0	44	183	43	0	0	0	0	77	0	77
República de Corea	1 826	0	0	0	446	0	0	0	0	0	0	5 942	0	1 631	7 573
Tailandia	0	0	0	0	0	0	0	0	0	0	0	0	0	0	0
Taiwán	0	0	0	0	0	0	0	0	0	0	0	0	0	0	0
Resto de Asia	23	0	0	0	31	0	33	290	57	0	0	0	0	0	57
IV. ÁFRICA	0	0	37	0	0	0	0	0	0	0	0	0	0	0	0
Sudáfrica	0	0	37	0	0	0	0	0	0	0	0	0	0	0	0
V. OCEANÍA	906	0	0	0	32	4	22	0	0	0	0	0	0	25	25
Australia	906	0	0	0	32	0	22	0	0	0	0	0	0	25	25
Resto de Oceanía	0	0	0	0	0	4	0	0	0	0	0	0	0	0	0
TOTAL	63 779	8 460	10 654	12 185	15 068	8 304	13 234	38 276	12 152	31 679	17 150	14 034	7 673	15 117	97 805

1/ Cifras Preliminares.

Fuente: SUNAT, www.sunat.gob.pe

Elaboración: BCRP, Sucursal Huancayo.

ANEXO 10

**INGRESOS RECAUDADOS EN AYACUCHO
(Miles de nuevos soles)**

CONCEPTO	2011								2012						
	ENE - JUN	JUN	JUL	AGO	SET	OCT	NOV	DIC	ENE	FEB	MAR	ABR	MAY	JUN	ENE - JUN
I. INGRESOS TRIBUTARIOS	19 385	2 956	2 931	3 041	3 295	3 108	3 541	3 775	5 982	4 588	4 001	3 935	3 755	3 682	25 944
1. Impuesto a la Renta	10 712	1 639	1 869	1 770	2 045	1 898	2 046	2 071	3 308	2 262	2 546	2 302	1 953	1 940	14 311
- Personas Naturales	3 198	487	807	555	556	522	584	593	1 199	737	657	666	618	659	4 536
- Personas Jurídicas	6 557	1 059	1 033	1 143	1 440	1 342	1 417	1 351	2 076	1 399	1 392	1 107	1 080	1 143	8 198
- Regularización	956	93	29	72	49	35	46	127	34	127	497	528	255	138	1 578
2. Impuesto a la Importación	0	0	0	0	0	0	0	0	0	0	0	0	0	0	0
3. Impuesto General a las Ventas	6 092	866	694	861	794	852	955	1 303	2 063	1 772	969	949	1 193	1 245	8 191
- Operaciones Internas	6 092	866	694	861	794	852	955	1 303	2 063	1 772	969	949	1 193	1 245	8 191
- Operaciones Externas	0	0	0	0	0	0	0	0	0	0	0	0	0	0	0
4. Impuesto Selectivo al Consumo	8	1	2	2	2	1	2	2	2	1	2	2	1	2	10
5. Otros Ingresos Tributarios	2 574	450	366	409	453	357	538	400	608	553	484	683	608	495	3 431
II. INGRESOS NO TRIBUTARIOS	116	0	0	1 529	0	277	24	539	663	331	458	309	239	641	2 640
TOTAL	19 501	2 956	2 931	4 570	3 295	3 385	3 565	4 314	6 646	4 919	4 459	4 244	3 994	4 323	28 584

Fuente: SUNAT.

Elaboración: BCRP, Sucursal Huancayo.

ANEXO 11

**GASTO PÚBLICO DEVENGADO POR NIVELES DE GOBIERNO 1/
(Miles de nuevos soles)**

NIVELES DE GOBIERNO	2011								2012						
	ENE - JUN	JUN	JUL	AGO	SET	OCT	NOV	DIC	ENE	FEB	MAR	ABR	MAY	JUN	ENE - JUN
Gobierno Central	500 555	90 599	77 434	68 495	129 421	77 196	65 769	265 479	23 494	51 975	47 408	74 157	55 599	109 090	361 723
Gobierno Regional de Ayacucho	230 094	45 351	52 018	51 293	59 033	49 988	53 254	149 169	37 801	42 493	60 564	60 097	81 218	60 712	342 884
Gobiernos Locales (Municipios)	94 273	25 528	28 909	30 157	40 948	42 445	52 198	168 520	6 394	23 245	48 093	25 633	43 367	50 086	196 817
TOTAL	824 922	161 478	158 361	149 946	229 402	169 629	171 222	583 168	67 689	117 713	156 064	159 887	180 184	219 887	901 424

¹ Gasto devengado: Nivel de gasto que se asocia a la verificación del cumplimiento de las obligaciones, esto es la entrega del bien o prestación del servicio.

Fuente: Ministerio de Economía y Finanzas - SIAF

Elaboración: BCRP, Sucursal Huancayo.

ANEXO 12

**GASTO PÚBLICO DEVENGADO POR TIPO Y NIVELES DE GOBIERNO 1/
(Miles de nuevos soles)**

TIPO DE GASTO	2011								2012						
	ENE - JUN	JUN	JUL	AGO	SET	OCT	NOV	DIC	ENE	FEB	MAR	ABR	MAY	JUN	ENE - JUN
GASTOS CORRIENTES	422 527	70 241	88 818	74 289	89 895	75 740	82 388	184 960	59 096	78 424	82 900	92 717	89 058	101 974	504 170
Gobierno Central	172 011	25 368	36 111	26 122	37 738	25 113	30 706	74 265	17 551	31 695	32 039	41 459	34 293	45 147	202 183
Gobierno Regional de Ayacucho	204 914	35 654	42 530	38 722	39 852	40 090	40 656	83 479	37 562	36 822	36 885	38 586	40 852	43 268	233 975
Gobiernos Locales (Municipios)	45 602	9 220	10 176	9 444	12 305	10 536	11 027	27 215	3 984	9 907	13 976	12 671	13 913	13 560	68 012
GASTOS DE CAPITAL	402 245	91 111	69 527	75 626	139 493	93 808	88 700	397 720	8 593	39 288	73 097	66 853	91 016	117 805	396 651
Gobierno Central	328 545	65 231	41 323	42 373	91 683	52 083	35 064	191 214	5 944	20 280	15 369	32 698	21 306	63 943	159 540
Gobierno Regional de Ayacucho	25 180	9 698	9 488	12 570	19 181	9 897	12 598	65 691	239	5 670	23 679	21 510	40 366	17 444	108 910
Gobiernos Locales (Municipios)	48 521	16 182	18 715	20 682	28 629	31 828	41 038	140 816	2 410	13 338	34 049	12 644	29 343	36 418	128 202
SERVICIO DE LA DEUDA	150	125	17	31	14	81	133	489	0	0	67	318	111	108	603
Gobierno Central	0	0	0	0	0	0	0	0	0	0	0	0	0	0	0
Gobierno Regional de Ayacucho	0	0	0	0	0	0	0	0	0	0	0	0	0	0	0
Gobiernos Locales (Municipios)	150	125	17	31	14	81	133	489	0	0	67	318	111	108	603
TOTAL	824 922	161 478	158 361	149 946	229 402	169 629	171 222	583 168	67 689	117 713	156 064	159 887	180 184	219 887	901 424

† Gasto devengado: Nivel de gasto que se asocia a la verificación del cumplimiento de las obligaciones, esto es la entrega del bien o prestación del servicio.

Fuente: Ministerio de Economía y Finanzas - SIAF

Elaboración: BCRP, Sucursal Huancayo.

ANEXO 13

**GASTO PÚBLICO TOTAL POR GENÉRICA DE GASTO 1/
(Miles de nuevos soles)**

FUNCIONES	2011								2012						
	ENE - JUN	JUN	JUL	AGO	SET	OCT	NOV	DIC	ENE	FEB	MAR	ABR	MAY	JUN	ENE - JUN
GASTOS CORRIENTES	422 527	70 241	88 818	74 289	89 895	75 740	82 388	184 960	59 096	78 424	82 900	92 717	89 058	101 974	504 170
Personal y Obligaciones Sociales	223 144	37 096	50 003	38 266	39 486	39 043	39 705	57 225	44 707	41 454	40 602	41 375	42 474	41 962	252 573
Pensiones y Otras Prestaciones Soc.	54 511	9 027	10 408	7 216	8 721	9 006	6 884	15 741	6 282	4 909	5 456	12 471	7 544	7 046	43 709
Bienes y Servicios	99 874	20 848	18 674	23 347	29 965	23 481	31 478	69 270	6 555	19 876	34 412	23 439	32 166	36 528	152 975
Donaciones y Transferencias	11 050	2 516	1 150	4 318	2 855	2 539	2 374	6 069	1 402	1 710	1 375	4 916	866	6 225	16 495
Otros Gastos	33 948	754	8 582	1 142	8 867	1 670	1 948	36 654	151	10 475	1 055	10 514	6 008	10 214	38 418
GASTOS DE CAPITAL	402 245	91 111	69 527	75 626	139 493	93 808	88 700	397 720	8 593	39 288	73 097	66 853	91 016	117 805	396 651
Adquisición de Activos no Financieros	385 652	85 828	67 299	72 715	123 684	91 865	87 904	388 025	8 561	25 690	71 563	48 232	71 408	106 775	332 229
Adquisición de Activos Financieros	0	0	0	0	0	0	0	0	0	0	0	0	0	0	0
Donaciones y Transferencias	5 458	1 142	1 465	2 897	13 804	1 182	830	3 832	32	12 942	1 465	17 615	19 446	11 028	62 528
Otros Gastos	11 135	4 141	763	15	2 004	762	- 34	5 863	0	656	69	1 005	162	2	1 894
SERVICIO DE LA DEUDA	150	125	17	31	14	81	133	489	0	0	67	318	111	108	603
Servicio de la Deuda Pública	150	125	17	31	14	81	133	489	0	0	67	318	111	108	603
TOTAL	824 922	161 478	158 361	149 946	229 402	169 629	171 222	583 168	67 689	117 713	156 064	159 887	180 184	219 887	901 424

† Gasto devengado: Nivel de gasto que se asocia a la verificación del cumplimiento de las obligaciones, esto es la entrega del bien o prestación del servicio.

Fuente: Ministerio de Economía y Finanzas - SIAF

Elaboración: BCRP, Sucursal Huancayo.

ANEXO 14

**INVERSIONES DEL SECTOR PÚBLICO TOTAL POR FUNCIONES 1/
(Miles de nuevos soles)**

FUNCIONES	2011								2012						
	ENE - JUN	JUN	JUL	AGO	SET	OCT	NOV	DIC	ENE	FEB	MAR	ABR	MAY	JUN	ENE - JUN
03: Planeamiento y Contingencia	7 783	2 320	2 355	2 920	3 110	3 221	4 817	20 320	160	1 941	7 237	2 962	5 812	4 892	23 004
04: Defensa y Seguridad Nacional	0	0	0	0	0	0	0	0	0	0	0	0	0	0	0
05: Orden Público y Seguridad	120 503	- 445	15 356	5 244	66 029	5 591	682	4 748	200	56	421	314	661	825	2 477
06: Justicia	786	97	55	21	5	43	- 38	648	106	162	410	209	59	167	1 114
07: Trabajo	0	0	0	0	0	0	19	29	0	13	0	10	0	0	23
08: Comercio	176	52	104	199	200	284	323	1 060	8	23	57	22	133	365	609
09: Turismo	953	103	912	424	463	539	1 300	1 882	1	435	314	789	746	445	2 730
10: Agropecuaria	19 338	7 122	9 458	9 371	11 448	11 270	18 300	45 035	1 046	4 805	8 680	2 631	7 905	11 566	36 633
11: Pesca	165	112	45	41	139	84	87	368	1	8	140	15	73	37	274
12: Energía	8 783	2 641	2 101	380	307	2 077	1 392	3 036	280	1 423	1 432	2 589	2 332	1 247	9 304
13: Minería	0	0	0	0	0	0	0	22	0	0	0	0	0	0	0
14: Industria	18	12	2	5	42	10	5	175	0	0	0	1	11	53	65
15: Transporte	177 699	57 369	23 233	35 269	26 108	49 601	35 367	227 977	5 004	8 668	26 076	30 541	33 996	70 097	174 382
16: Comunicaciones	1 146	728	123	317	172	104	119	259	0	0	22	4	85	66	178
17: Medio Ambiente	4 306	956	1 154	1 507	1 768	2 610	2 395	5 271	267	550	1 446	547	1 662	1 602	6 074
18: Saneamiento	11 077	3 648	3 611	5 251	4 768	6 270	8 067	30 648	364	2 875	7 429	3 313	4 790	7 054	25 823
19: Vivienda y Desarrollo Urbano	1 043	343	222	376	527	518	671	1 790	71	251	1 496	572	793	525	3 707
20: Salud	14 696	4 898	3 659	5 448	2 364	1 737	4 799	16 338	499	1 459	3 961	1 598	3 120	2 627	13 264
21: Cultura y Deporte	578	174	290	440	579	719	787	2 890	6	190	1 449	208	537	890	3 279
22: Educación	16 129	5 539	4 386	5 144	5 366	6 624	8 264	23 772	550	2 713	10 463	1 754	8 510	3 793	27 783
23: Protección Social	474	159	234	357	291	563	549	1 758	0	119	529	150	182	522	1 503
24: Previsión Social	0	0	0	0	0	0	0	0	0	0	1	3	0	0	4
25: Deuda Pública	0	0	0	0	0	0	0	0	0	0	0	0	0	0	0
TOTAL	385 652	85 828	67 299	72 715	123 684	91 865	87 904	388 025	8 561	25 690	71 563	48 232	71 408	106 775	332 229

1/ Gasto devengado: Nivel de gasto que se asocia a la verificación del cumplimiento de las obligaciones, esto es la entrega del bien o prestación del servicio.

Fuente: Ministerio de Economía y Finanzas - SIAF

Elaboración: BCRP, Sucursal Huancayo.

ANEXO 15

AYACUCHO: DEPÓSITOS Y OBLIGACIONES DEL SISTEMA FINANCIERO
(Miles de nuevos soles)

ENTIDADES FINANCIERAS	2011							2012					
	JUN	JUL	AGO	SET	OCT	NOV	DIC	ENE	FEB	MAR	ABR	MAY	JUN
I. SISTEMA BANCARIO	176 477	180 078	171 267	172 432	168 966	162 299	172 076	177 756	177 421	171 978	177 793	175 574	178 946
Crédito	74 013	72 131	71 954	73 764	73 594	69 030	76 511	78 321	80 090	78 322	82 049	82 010	82 187
Interbank	73 846	72 248	64 784	62 454	60 072	56 527	56 680	61 667	57 403	54 987	60 509	56 612	56 264
Continental	24 548	31 611	30 586	32 649	32 365	33 194	35 638	34 736	36 302	35 243	31 724	33 254	37 060
Mibanco	4 060	4 065	3 906	3 554	2 923	3 536	3 236	3 015	3 589	3 416	3 497	3 685	3 422
Financiero	9	24	38	11	10	12	11	17	38	11	15	14	13
II. INSTITUCIONES DE MICROFINANZAS	91 956	91 650	93 237	94 918	92 337	97 049	100 338	103 501	101 561	99 220	100 701	103 179	105 035
Financiera Crediscotia	1 964	2 018	1 872	1 720	1 698	1 816	1 705	1 720	1 766	1 831	1 790	1 792	1 749
Financiera Edyficar	9	13	7	26	59	71	45	48	53	16	16	14	14
Financiera Efectiva	0	0	0	0	0	0	0	0	0	0	0	0	0
Caja Municipal de Arequipa	5 551	5 423	5 530	6 088	4 979	5 887	6 118	6 100	6 110	6 007	6 550	7 911	7 285
Caja Municipal de Ica	42 826	42 311	42 555	43 393	40 995	41 427	42 708	43 769	41 856	40 155	40 290	41 625	43 038
Caja Municipal de Huancayo	11 598	11 461	11 946	11 999	12 627	15 455	17 329	18 030	18 020	18 545	18 502	16 613	16 574
Caja Municipal de Piura	1 306	1 360	1 450	1 706	1 558	1 644	1 698	1 583	1 584	1 491	1 545	1 734	1 343
Caja Rural Libertadores Ayacucho	28 251	28 754	29 526	29 671	30 092	30 361	30 291	31 628	31 753	30 777	31 496	32 876	34 443
Caja Rural Nuestra Gente	451	310	352	316	329	388	444	623	421	398	511	614	590
Caja Rural Señor de Luren	0	0	0	0	0	0	0	0	0	0	0	0	0
Caja Rural Los Andes	0	0	0	0	0	0	0	0	0	0	0	0	0
Edpyme Proempresa	0	0	0	0	0	0	0	0	0	0	0	0	0
TOTAL	268 433	271 728	264 505	267 351	261 303	259 348	272 414	281 257	278 982	271 198	278 494	278 753	283 981
Moneda Nacional	216 752	211 518	206 503	208 325	205 181	201 669	216 372	224 094	223 498	219 013	225 799	225 072	231 669
Moneda Extranjera	51 681	60 210	58 001	59 026	56 122	57 679	56 043	57 163	55 484	52 185	52 695	53 681	52 312

Fuente: SBS

Elaboración: BCRP, Sucursal Huancayo.

ANEXO 16

AYACUCHO: DEPÓSITOS EN LAS ENTIDADES FINANCIERAS UBICADAS POR PROVINCIAS - JUNIO 2012
(Miles de nuevos soles)

ENTIDADES FINANCIERAS	PROVINCIAS															REGIÓN		
	HUAMANGA			HUANTA			LA MAR			LUCANAS			PARINACOCHAS			MN	ME	TOTAL
	MN	ME	TOTAL	MN	ME	TOTAL	MN	ME	TOTAL	MN	ME	TOTAL	MN	ME	TOTAL			
I. SISTEMA BANCARIO	136 088	42 858	178 946	0	0	0	0	0	0	0	0	0	0	0	0	136 088	42 858	178 946
Crédito	62 812	19 375	82 187	0	0	0	0	0	0	0	0	0	0	0	0	62 812	19 375	82 187
Interbank	44 574	11 689	56 264	0	0	0	0	0	0	0	0	0	0	0	0	44 574	11 689	56 264
Continental	25 735	11 325	37 060	0	0	0	0	0	0	0	0	0	0	0	0	25 735	11 325	37 060
Mibanco	2 954	469	3 422	0	0	0	0	0	0	0	0	0	0	0	0	2 954	469	3 422
Financiero	13	0	13	0	0	0	0	0	0	0	0	0	0	0	0	13	0	13
II. INSTITUCIONES DE MICROFINANZAS	72 156	8 215	80 371	3 827	413	4 239	5 032	81	5 113	14 566	745	15 311	0	0	0	95 581	9 454	105 035
Financiera Crediscotia	1 324	424	1 749	0	0	0	0	0	0	0	0	0	0	0	0	1 324	424	1 749
Financiera Edyficar	1	0	1	13	0	13	0	0	0	0	0	0	0	0	0	14	0	14
Caja Municipal de Arequipa	6 520	765	7 285	0	0	0	0	0	0	0	0	0	0	0	0	6 520	765	7 285
Caja Municipal de Ica	27 299	3 100	30 399	0	0	0	0	0	0	11 971	667	12 638	0	0	0	39 271	3 767	43 038
Caja Municipal de Huancayo	11 911	1 526	13 436	787	51	838	2 278	22	2 299	0	0	0	0	0	0	14 976	1 599	16 574
Caja Municipal de Piura	1 056	287	1 343	0	0	0	0	0	0	0	0	0	0	0	0	1 056	287	1 343
Caja Rural Nuestra Gente	590	0	590	0	0	0	0	0	0	0	0	0	0	0	0	590	0	590
Caja Rural Libertadores Ayacucho	23 455	2 114	25 569	3 026	361	3 387	2 754	59	2 814	2 595	78	2 673	0	0	0	31 830	2 612	34 443
TOTAL	208 244	51 073	259 317	3 827	413	4 239	5 032	81	5 113	14 566	745	15 311	0	0	0	231 669	52 312	283 981

Fuente: SBS.

Elaboración: BCRP, Sucursal Huancayo.

ANEXO 17

AYACUCHO: CRÉDITO DEL SISTEMA FINANCIERO AL SECTOR PRIVADO
(Miles de nuevos soles)

ENTIDADES FINANCIERAS	2011							2012					
	JUN	JUL	AGO	SET	OCT	NOV	DIC	ENE	FEB	MAR	ABR	MAY	JUN
I. SISTEMA BANCARIO	286 053	286 317	293 694	296 135	303 755	304 669	308 951	305 435	306 474	315 290	321 785	327 099	330 005
Crédito	132 813	132 326	135 014	134 797	141 486	139 700	143 752	140 591	141 382	146 511	151 915	155 807	157 215
Interbank	59 467	58 890	59 515	60 314	61 062	62 574	62 947	63 214	63 473	65 438	66 847	68 189	70 052
Mibanco	52 045	52 158	52 474	53 270	52 690	53 297	53 704	53 367	53 327	54 313	54 075	53 836	53 599
Continental	41 495	42 724	46 465	47 532	48 273	48 866	48 276	47 989	48 013	48 747	48 639	48 926	48 799
Financiero	233	219	225	222	243	232	271	274	279	280	310	341	339
II. INSTITUCIONES DE MICROFINANZAS	263 561	265 712	253 620	258 178	262 398	270 470	275 885	275 297	278 120	280 668	282 021	285 035	286 251
Financiera Crediscotia	37 184	36 923	35 987	35 776	35 637	36 371	35 459	34 568	34 166	33 741	33 096	32 240	31 292
Financiera Edyficar	35 966	36 461	36 946	37 330	37 718	38 724	39 353	39 693	39 601	40 731	41 685	42 407	42 499
Financiera Efectiva	2 107	2 215	2 188	2 155	2 168	2 189	2 345	2 312	2 204	2 158	2 122	2 166	2 146
Financiera TFC	1 150	1 150	1 124	1 055	987	987	901	870	831	810	759	757	755
Caja Municipal de Arequipa	19 512	19 367	19 552	20 308	20 565	20 858	21 088	21 602	21 762	21 760	22 054	22 347	21 576
Caja Municipal de Ica	68 608	67 894	67 145	68 399	68 221	69 702	70 894	69 858	70 567	71 184	72 232	74 162	75 387
Caja Municipal de Huancayo	34 927	34 933	35 412	35 597	37 198	38 622	40 769	40 861	41 222	42 147	42 514	44 090	45 184
Caja Municipal de Piura	5 353	5 636	5 663	5 719	5 522	5 721	5 421	5 452	6 309	6 666	6 689	6 801	6 658
Caja Rural Libertadores de Ayacucho	19 755	20 029	19 608	19 788	20 286	21 528	22 515	22 690	23 353	23 514	23 293	22 819	23 147
Caja Rural Señor de Luren	2 720	2 693	2 714	2 708	2 541	2 566	2 465	2 334	2 413	2 322	2 139	1 859	1 746
Caja Rural Los Andes	9 003	9 424	10 430	11 813	12 924	14 015	15 143	15 748	16 346	16 085	15 670	15 257	14 660
Caja Rural Nuestra Gente	3 405	4 108	4 510	5 092	5 639	6 122	6 296	6 387	6 581	6 863	6 837	7 027	7 456
Edpyme Proempresa	23 871	24 879	12 341	12 437	12 862	12 919	13 046	12 696	12 482	12 384	12 597	12 718	13 311
Edpyme Marcimex	0	0	0	0	131	147	188	228	283	306	335	386	435
TOTAL	549 614	552 030	547 313	554 314	566 153	575 140	584 836	580 732	584 594	595 958	603 806	612 134	616 256
Moneda Nacional	476 768	480 649	474 053	479 555	491 793	500 875	511 671	509 580	515 518	526 208	534 336	540 759	546 342
Moneda Extranjera	72 847	71 381	73 260	74 758	74 360	74 265	73 165	71 152	69 075	69 749	69 470	71 375	69 914

Fuente: SBS.

Elaboración: BCRP, Sucursal Huancayo.

ANEXO 18

AYACUCHO: CRÉDITO DE LAS ENTIDADES FINANCIERAS UBICADAS POR PROVINCIAS – JUNIO 2012
(Miles de nuevos soles)

ENTIDADES FINANCIERAS	PROVINCIAS																		REGIÓN					
	HUAMANGA			HUANTA			LA MAR			LUCANAS			PARINACOCHAS			VILCAS HUAMÁN Y CANGALLO								
	MN	ME	TOTAL	MN	ME	TOTAL	MN	ME	TOTAL	MN	ME	TOTAL	MN	ME	TOTAL	MN	ME	TOTAL	MN	ME	TOTAL			
I. SISTEMA BANCARIO	268 602	61 402	330 005	0	0	0	0	0	0	0	0	0	0	0	0	0	0	0	0	0	0	268 602	61 402	330 005
Crédito	133 383	23 832	157 215	0	0	0	0	0	0	0	0	0	0	0	0	0	0	0	0	0	0	133 383	23 832	157 215
Interbank	55 210	14 843	70 052	0	0	0	0	0	0	0	0	0	0	0	0	0	0	0	0	0	0	55 210	14 843	70 052
Mbanco	50 329	3 270	53 599	0	0	0	0	0	0	0	0	0	0	0	0	0	0	0	0	0	0	50 329	3 270	53 599
Continental	29 344	19 456	48 799	0	0	0	0	0	0	0	0	0	0	0	0	0	0	0	0	0	0	29 344	19 456	48 799
Financiero	337	2	339	0	0	0	0	0	0	0	0	0	0	0	0	0	0	0	0	0	0	337	2	339
II. INSTITUCIONES DE MICROFINANZAS	206 170	7 726	213 896	24 340	0	24 340	22 808	0	22 808	19 031	785	19 816	1 749	0	1 749	3 642	0	3 642	277 740	8 511	286 251			
Financiera Crediscotia	30 725	566	31 292	0	0	0	0	0	0	0	0	0	0	0	0	0	0	0	30 725	566	31 292			
Financiera Edyficar	27 971	467	28 438	14 061	0	14 061	0	0	0	0	0	0	0	0	0	0	0	0	42 032	467	42 499			
Financiera Efectiva	2 146	0	2 146	0	0	0	0	0	0	0	0	0	0	0	0	0	0	0	2 146	0	2 146			
Financiera TFC	755	0	755	0	0	0	0	0	0	0	0	0	0	0	0	0	0	0	755	0	755			
Caja Municipal de Arequipa	19 287	2 288	21 576	0	0	0	0	0	0	0	0	0	0	0	0	0	0	0	19 287	2 288	21 576			
Caja Municipal de Ica	49 963	4 312	54 274	0	0	0	5 122	0	5 122	13 457	785	14 242	1 749	0	1 749	0	0	0	70 290	5 097	75 387			
Caja Municipal de Huancayo	28 943	0	28 943	5 102	0	5 102	11 139	0	11 139	0	0	0	0	0	0	0	0	0	45 184	0	45 184			
Caja Municipal de Piura	6 658	0	6 658	0	0	0	0	0	0	0	0	0	0	0	0	0	0	0	6 658	0	6 658			
Caja Rural Libertadores de Ayacucho	13 823	90	13 913	2 340	0	2 340	3 065	0	3 065	3 829	0	3 829	0	0	0	0	0	0	23 057	90	23 147			
Caja Rural Señor de Luren	0	0	0	0	0	0	0	0	0	1 746	0	1 746	0	0	0	0	0	0	1 746	0	1 746			
Caja Rural Los Andes	9 871	0	9 871	1 263	0	1 263	0	0	0	0	0	0	0	0	0	3 526	0	3 526	14 660	0	14 660			
Caja Rural Nuestra Gente	7 456	0	7 456	0	0	0	0	0	0	0	0	0	0	0	0	0	0	0	7 456	0	7 456			
Edpyme Proempresa	8 138	2	8 140	1 573	0	1 573	3 482	0	3 482	0	0	0	0	0	0	116	0	116	13 309	2	13 311			
Edpyme Marcimex	435	0	435	0	0	0	0	0	0	0	0	0	0	0	0	0	0	0	435	0	435			
TOTAL	474 772	69 129	543 901	24 340	0	24 340	22 808	0	22 808	19 031	785	19 816	1 749	0	1 749	3 642	0	3 642	546 342	69 914	616 256			

Fuente: SBS.

Elaboración: BCRP, Sucursal Huancayo.

ANEXO 19

**AYACUCHO: CARTERA PESADA DEL SISTEMA FINANCIERO
(En porcentajes)**

ENTIDADES FINANCIERAS	2011							2012					
	JUN	JUL	AGO	SET	OCT	NOV	DIC	ENE	FEB	MAR	ABR	MAY	JUN 1/
Empresas Bancarias	4,6	5,1	5,2	4,8	4,8	4,6	4,8	5,4	5,8	6,2	6,5	6,1	5,9
Empresas Financieras	6,7	6,9	6,7	6,1	6,3	6,0	6,1	6,5	7,0	6,7	6,6	6,6	6,3
Cajas Municipales	7,8	8,8	8,0	7,9	7,9	7,9	7,2	7,6	7,7	7,5	7,5	7,5	7,4
Cajas Rurales	4,5	4,7	4,3	3,8	3,7	3,5	3,3	3,5	3,6	3,8	4,0	4,2	4,2
Edpymes	5,7	6,2	5,5	6,0	6,4	6,0	6,4	7,9	7,5	7,1	7,2	5,8	6,0
Agrobanco	5,6	5,8	17,0	39,4	29,2	20,9	10,3	9,7	11,9	10,4	9,2	9,1	9,2
Total	5,3	5,7	5,6	5,5	5,5	5,3	5,1	5,5	5,9	6,0	6,1	5,9	5,9

† Cifras preliminares.

Fuente: Superintendencia de Banca y Seguros - SBS y entidades del sistema financiero.

Elaboración: BCRP, Sucursal Huancayo.

VI. FICHA TÉCNICA

Metodología del Cálculo del Indicador de Actividad Económica Regional de Ayacucho

El Indicador de Actividad Económica Regional es un indicador parcial de corto plazo, que busca medir el desenvolvimiento de la economía regional a partir de la evolución de la actividad de los principales sectores. Los sectores considerados representan el 58,2 por ciento del Valor Agregado Bruto del departamento, publicado por el INEI.

El indicador, se obtiene mediante la agregación ponderada de los índices sectoriales, utilizando como factor de ponderación la estructura porcentual anual del año 2007, elaborado por el INEI.

$$\text{Indicador Regional} = \sum_{i=1}^n I_{\text{sector } i(t)} * w_i$$

- I_i = Índice del sector i en el período (mes) t .
 n = Número de sectores que componen el índice.
 w_i = Peso relativo ponderado del sector i en base a su contribución al PBI departamental 2007.

Los sectores que incluye el indicador son: agropecuario, pesca, minería, manufactura, electricidad, construcción, servicios gubernamentales y servicios financieros.

El índice de los sectores agropecuario, pesca, minería, manufactura y electricidad, se calcula en base al Valor Bruto de Producción, de la siguiente manera:

$$\text{Índice sector}_i = \left[\frac{VBP_{it}}{VBP_i \text{ prom. 2007}} \right] \times 100$$

en donde:

i = Sector analizado

VBP_{it} = Valor Bruto de la Producción del sector i del mes t a precios de 1994.

$VBP_i \text{ prom. 2007}$ = Valor Bruto de Producción promedio 2007 del sector i a precios de 1994.

Características del procedimiento:

- La clasificación de los sectores productivos se basa en la Clasificación Industrial Internacional Uniforme (CIIU-Revisión 3).
- Las fuentes de la información sectorial son:
 - Para los sectores agropecuario y minero, los respectivos ministerios sectoriales.
 - Para el sector electricidad, la fuente es el Ministerio de Energía y Minas (Minem).
 - Para el sector construcción, la fuente es la empresa Cemento Andino S.A.
 - Para los sectores servicios gubernamentales y servicios financieros, las fuentes son el Ministerio de Economía y Finanzas (Sistema Integrado de Administración Financiera del Sector Público SIAF-SP) y la Superintendencia de Banca, Seguros y AFP, respectivamente.
- El valor bruto de producción (VBP) de los sectores agropecuario, minero y electricidad, se obtiene de la aplicación de los precios del año base (1994), a los volúmenes de producción de los sectores respectivos. Los precios del año base, son los utilizados por la Dirección Nacional de Cuentas Nacionales del INEI.
- El VBP del sector construcción se estima de manera indirecta y se utiliza como información básica los despachos de cemento.
- El VBP del sector servicios gubernamentales se calcula a partir del gasto en *Remuneraciones* y compra de *Bienes y Servicios* del Gobierno Regional, que se deflactan a precios del año 1994, utilizando el IPC e IPM, respectivamente.

La fuente es el Ministerio de Economía y Finanzas.

- f) El VBP del sector Servicios Financieros se calcula a partir de la sumatoria de los saldos de intermediación (créditos directos y depósitos) de las instituciones financieras que operan en el departamento, deflactados a precios de 1994, utilizando el IPC.

ESTRUCTURA DEL INDICADOR REGIONAL

SECTOR	PONDERACION (%) 2007
Agropecuario	20,9
Minería	6,7
Electricidad	0,5
Construcción	11,8
Servicios Gubernamentales	16,5
Servicios Financieros	1,8
TOTAL	58,2

Nota: Para el caso del sector Servicios Financieros, se considera el peso del sector a nivel nacional (1,8 por ciento).