



BANCO CENTRAL DE RESERVA DEL PERÚ

SUCURSAL HUANCAYO

**SÍNTESIS ECONÓMICA DE AYACUCHO
MAYO 2012¹**

DEPARTAMENTO DE ESTUDIOS ECONÓMICOS

¹ En la elaboración de este informe participaron: Francisco Callupe Casaño y Sergio Carrasco Mamani.

CONTENIDO

RESEÑA INTRODUCTORIA.....	3
I. ACTIVIDAD PRODUCTIVA.....	4
1.1. Producción.....	4
1.1.1. Producción Agropecuaria.....	5
1.1.2. Producción de Electricidad.....	8
1.1.3. Producción Minera.....	9
1.1.4. Construcción.....	10
1.2. Turismo.....	11
II. INFLACIÓN.....	12
2.1. Inflación.....	12
III. SECTOR EXTERNO.....	13
3.1. Exportaciones.....	13
IV. FINANZAS PÚBLICAS.....	14
4.1. Ingresos Recaudados en Ayacucho.....	14
4.2. Gastos del Sector Público.....	15
4.3. Inversiones del Sector Público.....	18
V. MONEDA Y CRÉDITO.....	19
5.1. Depósitos del Sistema Financiero.....	19
5.2. Crédito del Sistema Financiero.....	21
5.3. Morosidad del Sistema Financiero.....	23
5.4. Crédito a la Pequeña y Microempresa.....	24
VI. INFORMACIÓN ESTADÍSTICA.....	25
Anexo 1: Producción Agropecuaria.....	26
Anexo 2: Siembras de Principales Cultivos.....	27
Anexo 3: Producción de Electricidad.....	28
Anexo 4: Producción Minera.....	29
Anexo 5: Ventas de Cemento.....	30
Anexo 6: Arribos por Categorías.....	31
Anexo 7: Indicadores de Ocupabilidad en Establecimientos de Hospedaje Colectivo.....	32
Anexo 8: Exportaciones por Grupo de Productos.....	33
Anexo 9: Exportaciones por Bloque Económico y Países.....	34
Anexo 10: Ingresos Recaudados en Ayacucho.....	35
Anexo 11: Gasto Público Devengado por Niveles de Gobierno.....	36
Anexo 12: Gasto Público Devengado por Tipo y Niveles de Gobierno.....	37
Anexo 13: Gasto Público Total por Genérica de Gasto.....	37
Anexo 14: Inversiones del Sector Público Total por Funciones.....	38
Anexo 15: Depósitos y Obligaciones del Sistema Financiero.....	39
Anexo 16: Depósitos en las Entidades Financieras Ubicadas por Provincias.....	40
Anexo 17: Crédito del Sistema Financiero al Sector Privado.....	41
Anexo 18: Crédito de las Entidades Financieras Ubicadas por Provincias.....	42
Anexo 19: Cartera Pesada del Sistema Financiero.....	43
VI. FICHA TÉCNICA.....	44

DIRECCIÓN EN INTERNET

<http://www.bcrp.gob.pe>

RESEÑA INTRODUCTORIA

Entre enero y mayo, el **Indicador de Actividad Económica Regional** aumentó 13,8 por ciento, influenciado por el crecimiento de todos los sectores considerados en el indicador, como agropecuario (7,2 por ciento), minería (35,0 por ciento), electricidad (17,3 por ciento), construcción (69,8 por ciento), y servicios gubernamentales y financieros (9,2 y 5,8 por ciento, respectivamente).

En mayo, el **Índice de Precios al Consumidor** en la ciudad de Ayacucho aumentó 0,03 por ciento, acumulando en los últimos doce meses una variación de 5,30 por ciento.

El valor FOB de las **exportaciones** de mayo totalizó US\$ 7,7 millones, menor en 51,4 por ciento, al caer la venta de productos tradicionales (-60,2 por ciento), principalmente mineros como oro y cobre por menores ventas a Suiza y Suecia, respectivamente. Lo anterior fue parcialmente contrarrestado por la expansión de los productos no tradicionales (80,0 por ciento), principalmente de productos agropecuarios, aunque destacó cacao con mayores embarques a Brasil, Bélgica y Venezuela.

La **SUNAT** captó S/. 4,0 millones, aumentando en 51,4 por ciento con relación a mayo del año pasado, por la mayor recaudación del Impuesto a la Renta (38,1 por ciento), IGV (66,7 por ciento) y Otros Ingresos Tributarios (19,8 por ciento).

El **Gasto mensual del Sector Público** sumó S/. 180,2 millones, mayor en 27,6 por ciento en términos reales, por mayores gastos del Gobierno Regional y municipalidades. En lo que va del año, la ejecución ascendió a S/. 681,5 millones, menor en 1,4 por ciento respecto de su similar del 2011.

La **Inversión Pública** mensual totalizó S/. 71,4 millones, superior en 20,3 por ciento. En el acumulado, la inversión cayó en 27,8 por ciento, ejecutándose S/. 225,5 millones, principalmente en sectores como Transportes, Saneamiento y Educación. La contracción de las inversiones se registró a nivel del Gobierno Central.

En el sistema financiero regional, se registró un desempeño mixto. Mientras que los **depósitos** cayeron en 0,5 por ciento, las **colocaciones** se expandieron en 8,3 por ciento. Destacó el Banco de Crédito, con mayor participación en los totales captados y colocados con 29,4 y 25,5 por ciento, respectivamente. Asimismo, destacaron los crecimientos de los depósitos a plazo y los créditos hipotecarios.

Respecto a la **morosidad** del sistema financiero, el ratio fue de 6,0 por ciento, mayor en 0,4 puntos porcentuales respecto de mayo del año pasado.

I. ACTIVIDAD PRODUCTIVA

1.1 Producción

Entre enero y mayo de 2012, el Indicador de Actividad Económica Regional aumentó 13,8 por ciento, influenciado por el crecimiento de todos los sectores considerados en el indicador, como

agropecuario (7,2 por ciento), minería (35,0 por ciento), electricidad (17,3 por ciento), construcción (69,8 por ciento), y servicios gubernamentales y financieros (9,2 y 5,8 por ciento, respectivamente).

CUADRO Nº 1
INDICADOR DE ACTIVIDAD ECONÓMICA REGIONAL 1/ 2/
(Variación porcentual respecto a similar periodo del año anterior)

SECTOR	PONDERACIÓN 3/	2012
		ENERO - MAYO
Agropecuario	20,9	7,2
Agrícola		7,4
Pecuario		7,1
Minería	6,7	35,0
Electricidad	0,5	17,3
Construcción	11,8	69,8
Servicios Gubernamentales	16,5	9,2
Servicios Financieros	1,8	5,8
TOTAL	58,2	13,8

1/ Es un indicador parcial de la actividad económica de la región que alcanza una cobertura del 58,2 por ciento del valor agregado bruto de la producción regional según cifras del INEI.

2/ Actualizado con información al 23 de julio de 2012

3/ Considera la estructura productiva de la región para el año 2007 según cifras del INEI.

En servicios financieros se considera como ponderación el promedio nacional para dicho año (1,8 por ciento).

Fuente: MINAG, MINEM, Cemento Andino, MEF y SBS.

Elaboración: BCRP, Sucursal Huancayo.

GRÁFICO Nº 1
CONTRIBUCIÓN AL CRECIMIENTO SEGÚN SECTOR
ENERO – MAYO 2012
(En puntos porcentuales)

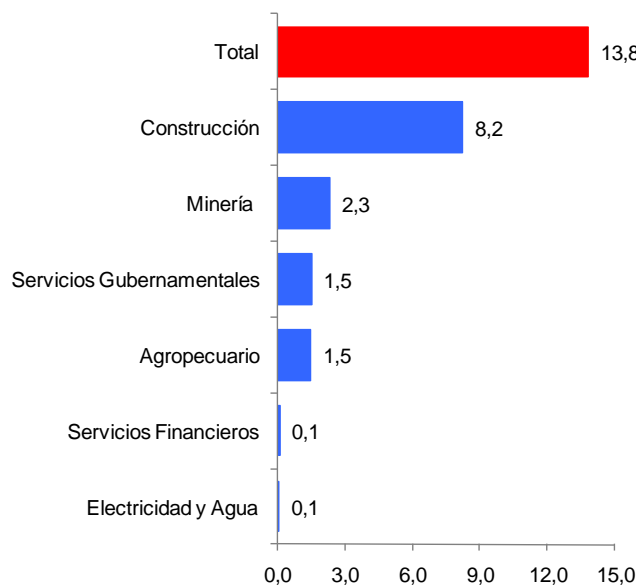

Elaboración: BCRP, Sucursal Huancayo.

1.1.1 Producción Agropecuaria

La producción agropecuaria mensual creció 20,1 por ciento con relación a mayo de 2011, por el comportamiento positivo de los subsectores agrícola (27,4 por ciento) y pecuario (6,9 por ciento). En el primer caso, por la expansión de papa, quinua, maíz amiláceo y haba grano seco; mientras que en la parte pecuaria por la mayor

producción de carnes de vacuno, ovino y porcino.

En lo que va del año (periodo enero – mayo), el sector creció 7,2 por ciento, sustentado en el incremento de ambos subsectores.

CUADRO N° 2
VALOR BRUTO DE PRODUCCIÓN AGROPECUARIA
(Variación real 1/)

SUB SECTOR	MAYO		ENERO – MAYO	
	2011	2012	2011	2012
Agrícola	-29,5	27,4	-23,8	7,4
Pecuario	7,6	6,9	5,1	7,1
Sector Agropecuario	-19,9	20,1	-13,3	7,2

1/ Respecto al mismo mes o periodo del año anterior

Fuente: MINAG.

Elaboración: BCRP, Sucursal Huancayo.

GRÁFICO N° 2
VALOR BRUTO DE PRODUCCIÓN AGROPECUARIA
(Variación real 1/)

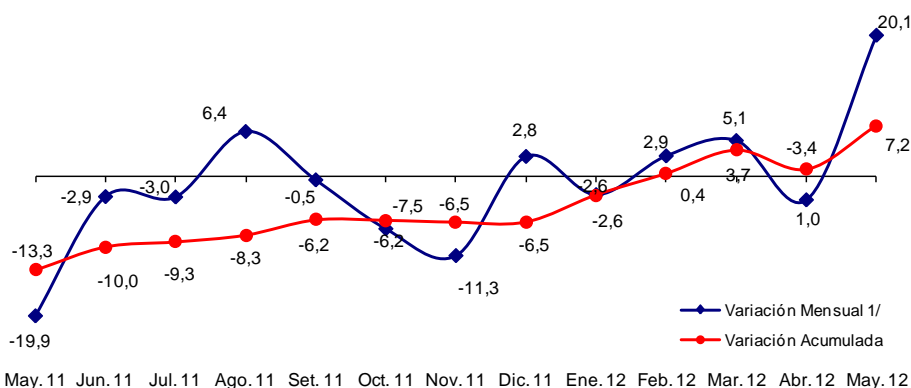

May.11 Jun.11 Jul.11 Ago.11 Set.11 Oct.11 Nov.11 Dic.11 Ene.12 Feb.12 Mar.12 Abr.12 May.12

1/ Respecto a similar mes del año anterior.

Elaboración: BCRP, Sucursal Huancayo.

Sub Sector Agrícola Producción

El subsector creció 27,4 por ciento, por la mayor producción de papa (52,0 por ciento), quinua (54,8 por ciento), maíz amiláceo (32,9 por ciento) y haba grano seco (35,4 por ciento). En papa, por efecto de las mayores áreas sembradas, lo que contrarrestó parcialmente la pérdida de superficie instalada por fenómenos climáticos adversos; en quinua, debido al apoyo que viene brindando la USAID y el proyecto Sierra

Exportadora; mientras que maíz amiláceo y haba grano seco, por rotación de cultivos.

En lo que va del año, se observó un crecimiento de 7,4 por ciento, explicado por una mayor producción de los cultivos antes mencionados, además de maíz choclo y arveja grano seco, por expectativas de mejores precios de mercado.

**CUADRO N° 3
PRODUCCIÓN DE PRINCIPALES PRODUCTOS AGRÍCOLAS (TM.) 1/**

CULTIVOS	MAYO			ENERO - MAYO		
	2011	2012	Var. %	2011	2012	Var. %
Alfalfa	26 822	26 760	-0,2	145 710	143 879	-1,3
Arveja grano seco	661	768	16,2	778	866	11,3
Arveja grano verde	229	321	40,2	2 080	2 537	22,0
Cacao	1 476	1 457	-1,3	2 332	2 311	-0,9
Café	1 416	1 380	-2,5	2 389	2 309	-3,3
Cebada grano	769	1 060	37,8	823	1 082	31,5
Frijol grano seco	592	633	6,9	910	693	-23,8
Haba grano seco	1 163	1 575	35,4	1 421	1 668	17,4
Haba grano verde	295	372	26,1	2 606	3 187	22,3
Maíz amiláceo	2 808	3 732	32,9	3 220	3 887	20,7
Maíz choclo	799	772	-3,4	6 476	7 743	19,6
Papa	40 393	61 391	52,0	84 677	105 560	24,7
Plátano	523	507	-3,1	2 661	2 046	-23,1
Quinua	622	963	54,8	792	1 074	35,6
Trigo	251	493	96,4	257	545	112,1
Tuna	335	284	-15,2	14 609	13 268	-9,2
Yuca	549	474	-13,7	3 162	2 423	-23,4

1/ Cifras Preliminares

Fuente: MINAG.

Elaboración: BCRP, Sucursal Huancayo.

**GRÁFICO N° 3
PARTICIPACIÓN EN EL VBP AGRÍCOLA
Enero - Mayo 2012**

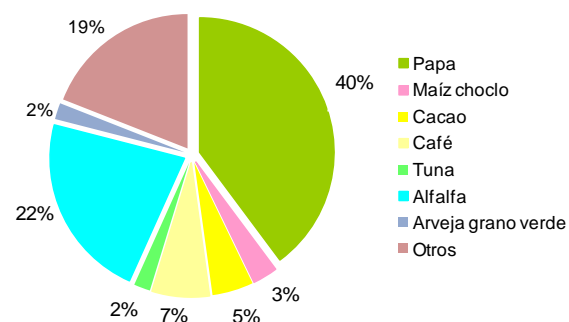

Elaboración: BCRP, Sucursal Huancayo.

**GRÁFICO N° 4
VALOR BRUTO DE PRODUCCIÓN AGRÍCOLA
(Variación real 1/)**

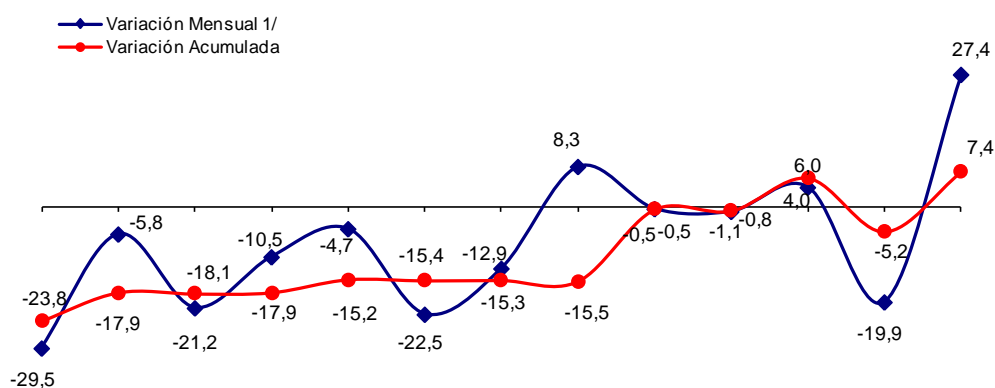

May.11 Jun.11 Jul.11 Ago.11 Set.11 Oct.11 Nov.11 Dic.11 Ene.12 Feb.12 Mar.12 Abr.12 May.12

1/ Respecto a similar mes del año anterior.

Elaboración: BCRP, Sucursal Huancayo.

**CUADRO N° 4
PRECIOS EN CHACRA DE PRINCIPALES CULTIVOS
(En nuevos soles por Kg.)**

CULTIVOS	MAYO		Var. %
	2011	2012	
Arveja grano verde	1,16	1,38	19,0
Cacao	6,04	6,16	2,0
Frijol grano seco	2,40	2,78	15,8
Haba grano verde	0,82	0,94	14,6
Maíz choclo	0,87	0,96	10,3
Papa	0,61	0,58	-4,9

Fuente: Dirección Regional de Agricultura de Ayacucho.
Elaboración: BCRP, Sucursal Huancayo.

Siembras

En el décimo mes de la campaña de siembras 2011-2012, se instalaron 507 hectáreas, 122,4 por ciento, superior a mayo de 2011, registrándose mayores plantaciones en cultivos transitorios como cebada grano (286,4 por ciento), papa (5 400 por ciento) y trigo (358,3 por ciento), en zonas que cuentan con riego. Es de precisar que más del 95 por ciento de las siembras se ejecutan entre agosto y febrero, debido a que gran parte de la agricultura se desarrolla en áreas de secano, es decir son dependientes de las precipitaciones pluviales.

En lo que va de la campaña (periodo agosto – mayo), las siembras ascendieron a 102 mil hectáreas, superior en 10,3 por ciento a similar lapso de la campaña 2010-2011. Destacaron las mayores siembras de cebada grano (9,2 por ciento), maíz amiláceo (6,0 por ciento), papa (12,7 por ciento) y trigo (11,6 por ciento). Cabe mencionar que, como efecto de las adversidades climáticas se perdieron 10,6 mil hectáreas, menor a lo registrado en la campaña anterior, en que las pérdidas fueron de 18,3 mil hectáreas. Sólo en el caso de la papa, se observó pérdidas de 1 928 hectáreas en la presente campaña frente a 4 025 hectáreas de la campaña pasada.

**CUADRO N° 5
SUPERFICIE SEMBRADA (Has) 1/**

CULTIVOS	MAYO			AGOSTO – MAYO		
	2011	2012	Var. %	2010/2011	2011/2012	Var. %
TRANSITORIOS	226	489	116,4	91 729	101 396	10,5
Arveja grano verde	26	22	- 15,4	1 340	1 496	11,6
Cebada grano	44	170	286,4	12 819	14 002	9,2
Frijol grano seco	42	8	- 81,0	1 881	2 078	10,5
Haba grano seco	0	0	-	5 860	6 695	14,2
Haba grano verde	28	9	- 67,9	1 437	1 514	5,4
Maíz amiláceo	0	0	-	18 300	19 403	6,0
Maíz amarillo	0	0	-	1 025	1 118	9,1
Maíz choclo	7	6	- 14,3	1 689	1 981	17,3
Oca	0	3	-	1 223	1 414	15,6
Olluco	0	0	-	2 363	2 737	15,8
Papa	1	55	5 400,0	18 535	20 896	12,7
Quinua	0	0	-	2 780	4 290	54,3
Trigo	36	165	358,3	9 220	10 292	11,6
Yuca	0	5	-	740	850	14,9
Otros	42	46	9,5	12 517	12 630	0,9
PERMANENTES	2	18	800,0	473	306	- 35,3
Palto	2	9	350,0	70	65	- 7,1
Café	0	0	-	194	0	- 100,0
Otros	0	9	-	209	241	15,3
TOTAL	228	507	122,4	92 202	101 702	10,3

1/ Cifras preliminares

Fuente: Dirección Regional de Agricultura de Ayacucho.

Elaboración: BCRP, Sucursal Huancayo.

Sub Sector Pecuario

La producción pecuaria fue mayor en 6,9 por ciento, por el incremento en la producción en carnes de vacuno (12,1 por

ciento), porcino (3,9 por ciento) y ovino (10,5 por ciento). Entre enero y mayo, el sub sector creció 7,1 por ciento, sustentado

en el incremento de la producción de carnes de porcino y vacuno (10,8 y 9,4 por ciento, respectivamente); debiéndose resaltar que la ganadería se ha visto favorecida por el desarrollo del proyecto

Río Cachi, observándose en los últimos años la ampliación de las áreas cultivadas de pastos naturales, principalmente en las provincias de Huanta y Huamanga.

**CUADRO N° 6
PRODUCCIÓN PECUARIA
TM**

ESPECIES	MAYO			ENERO - MAYO		
	2011	2012	Var. %	2011	2012	Var. %
Carne de Alpaca	139	140	0,2	494	518	4,9
Carne de Caprino	130	138	6,0	530	560	5,6
Carne de Llama	117	106	-9,0	404	370	-8,6
Carne de Ovino	564	623	10,5	2 582	2 666	3,2
Carne de Porcino	440	457	3,9	1 946	2 155	10,8
Carne de Vacuno	2 367	2 654	12,1	9 864	10 790	9,4
Leche Vacuno	10 999	10 850	-1,4	32 308	33 907	5,0

Fuente: MINAG.

Elaboración: BCRP, Sucursal Huancayo.

**GRÁFICO N° 5
PARTICIPACIÓN EN EL VBP PECUARIO
Enero – Mayo 2012**

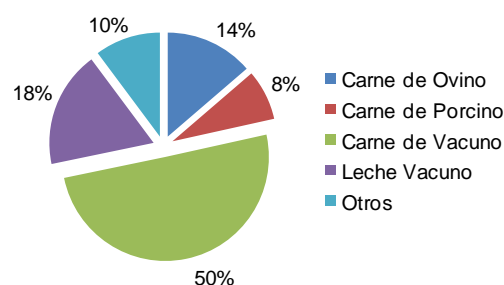

**GRÁFICO N° 6
VALOR BRUTO DE PRODUCCIÓN PECUARIA
(Variación real 1/)**

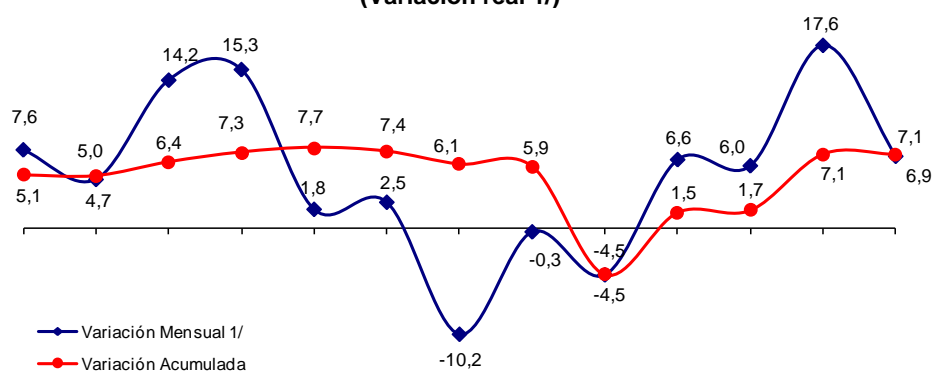

May.11 Jun.11 Jul.11 Ago.11 Set.11 Oct.11 Nov.11 Dic.11 Ene.12 Feb.12 Mar.12 Abr.12 May.12

1/ Respecto a similar mes del año anterior.

Elaboración: BCRP, Sucursal Huancayo.

1.1.2 Producción de Electricidad

La generación eléctrica creció 8,0 por ciento, respecto a mayo de 2011, al reactivarse la central de Quicapata, luego de encontrarse paralizada durante varios meses por mantenimiento. Debido a ello, la producción acumulada a mayo aumentó en 17,3 por ciento. Cabe indicar que más del 90 por

ciento de la energía eléctrica es generada por la empresa Electrocentro, que opera la hidroeléctrica antes mencionada, así como la de Llusita, estando todas conectadas al Sistema Eléctrico Interconectado Nacional (SEIN).

**CUADRO N° 7
GENERACIÓN ELÉCTRICA 1/
Megavatios Hora (MWH)**

MAYO	ENERO - MAYO
------	--------------

	2011	2012	Var.%	2011	2012	Var.%
ENERGÍA ELÉCTRICA	1 040	1 123	8,0	4 587	5 383	17,3

1/ Variación en términos reales.

Fuente: MINEM.

Elaboración: BCRP, Sucursal Huancayo.

1.1.3 Producción Minera

La producción minera creció en 30,9 por ciento, básicamente por la extracción de metales básicos como plomo (1 588,5 por ciento), zinc (1 123,0 por ciento) y cobre (1 327,4 por ciento), que contrarrestó la disminución en oro (-12,1 por ciento) y plata (-4,9 por ciento). En los tres primeros casos, el incremento obedeció a un efecto base, toda vez que la minera Catalina Huanca suspendiera sus operaciones entre febrero y

mayo del año pasado, luego de que a fines de enero de 2011, las excesivas precipitaciones pluviales hicieran colapsar la zona de descarga de relaves mineros.

En el acumulado, se registró un incremento de 35,0 por ciento, por la mayor producción de cobre (475,5 por ciento), plomo (658,5 por ciento) y zinc (752,6 por ciento).

CUADRO N° 8
PRODUCCIÓN MINERA METÁLICA 1/
Contenido Fino

MINERAL	MAYO			ENERO - MAYO		
	2011	2012	Var.%	2011	2012	Var.%
Cobre (TMF)	4	52	1 327,4	38	219	475,5
Oro (KGF)	439	386	- 12,1	2 247	2 367	5,3
Plata (KGF)	21 256	20 217	- 4,9	111 132	105 752	-4,8
Plomo (TMF)	36	602	1 588,5	388	2 940	658,5
Zinc (TMF)	277	3 386	1 123,0	1 845	15 733	752,6
TOTAL 1/			30,9			35,0

1/ Variación en términos reales.

Fuente: MINEM.

Elaboración: BCRP, Sucursal Huancayo.

GRÁFICO N° 7
VALOR BRUTO DE PRODUCCIÓN MINERA
(Variación real 1/)

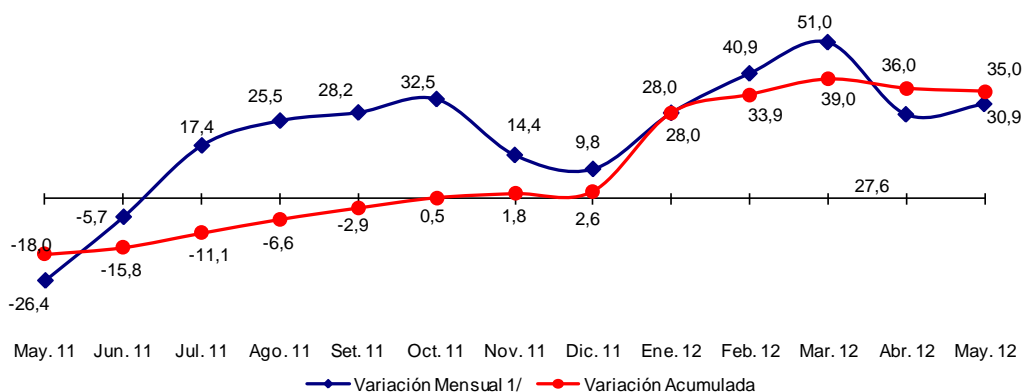

1/ Respecto a similar mes del año anterior.

Elaboración: BCRP, Sucursal Huancayo.

En el acumulado, destacó por su contribución al VBP minero, el oro, la plata y el zinc con una participación de 44, 27 y 25 por ciento, respectivamente. En el caso del oro, destacó la producción de la Minera Laytaruma con el 54 por ciento de participación; mientras que en plata sobresalió la Minera Suyamarca con un

90 por ciento de la producción. La cotización internacional del oro fue de US\$ 1 590 la onza troy, superior en 5,1 por ciento respecto a mayo del año pasado (US\$ 1 512), sostenido por la demanda de inversionistas por este metal refugio.

GRÁFICO N° 8
PRODUCCIÓN DE ORO Y COTIZACIÓN INTERNACIONAL

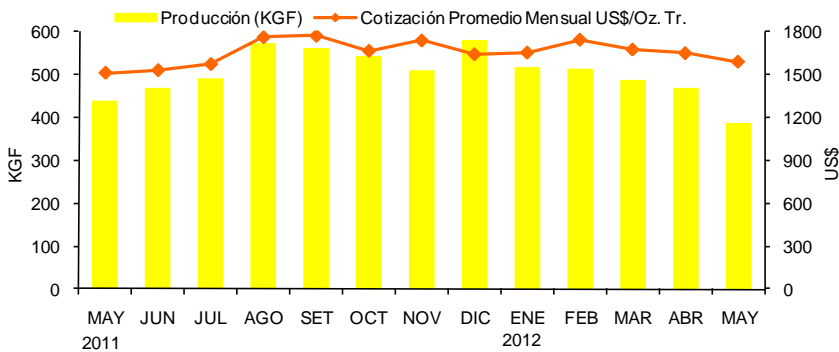

Elaboración: BCRP, Sucursal Huancayo.

GRÁFICO N° 9
PARTICIPACIÓN EN EL VBP MINERO
Enero - Mayo 2012

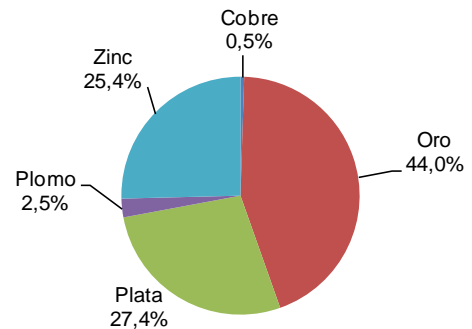

Cabe indicar que en el 2011, la actividad minera permitió que la región percibiera S/. 87,4 millones por concepto de canon y regalías mineras. De otro lado, se espera que en los próximos años se desarrollen

importantes inversiones en el sector, considerando que actualmente existen más de 70 proyectos con intenciones de exploración.

CUADRO N° 9
INVERSIÓN EN MINERÍA

EMPRESA	ETAPA	Mill.US\$	DETALLE
Compañía de Minas Buenaventura	Construcción	48	Explotación de oro de la mina Breapampa. Cuenta con EIA aprobado.
Minera Quellopata	Exploración	315	Explotación de oro y plata de la mina Inmaculada. Se encuentra en fase de exploración. La empresa Hochschild tiene el 60 por ciento de participación en Minera Quellopata
TOTAL		363	

Fuente: MINEM

<http://www.minem.gob.pe/descripcion.php?idSector=10&idTitular=4389>

1.1.4 Construcción

El indicador del sector, medido a través de las ventas de cemento, registró un incremento de 82,9 por ciento, por efecto de la mayor demanda del sector público (Gobierno Regional y municipalidades).

En el acumulado, la expansión de 69,8 por ciento se sustentó en la ejecución de proyectos públicos, aunque el alto crecimiento obedeció a un efecto base, toda vez que en los primeros meses del año anterior se observó un recorte

presupuestario que afectó a los gobiernos regionales, al que se agregó las fuertes precipitaciones pluviales que restringieron el transporte en el tramo Huancayo – Ayacucho.

**GRÁFICO N° 10
VENTAS DE CEMENTO
EN TM**

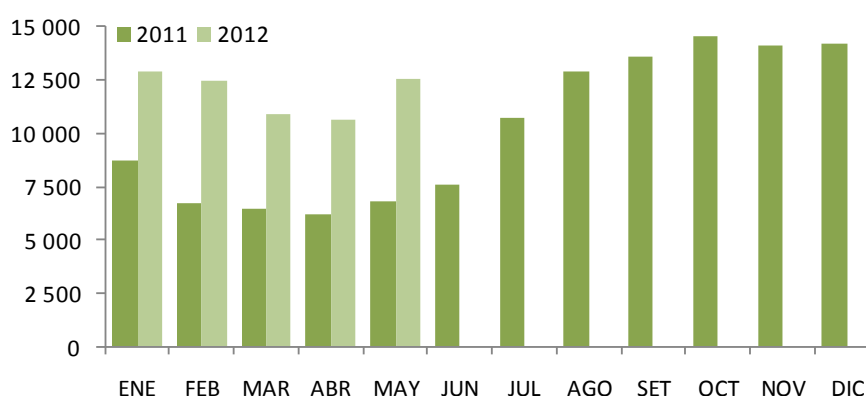

Elaboración: BCRP, Sucursal Huancayo.

**CUADRO N° 10
INDICADOR DEL SECTOR CONSTRUCCIÓN 1/**

	MAYO			ENERO - MAYO		
	2011	2012	Var. %	2011	2012	Var. %
Ventas de Cemento (TM)	6 846	12 523	82,9	34 995	59 413	69,8
TOTAL 1/			82,9			69,8

1/ Variación en términos reales.

Fuente: Cemento Andino.

Elaboración: BCRP, Sucursal Huancayo.

1.2 Turismo

Las visitas turísticas crecieron en 10,1 por ciento, por la mayor afluencia de visitantes nacionales (11,0 por ciento), lo que contrarrestó la disminución de los arribos extranjeros (-19,4 por ciento).

En lo que va del año, los arribos disminuyeron en 10,0 por ciento, siendo menores tanto las visitas de nacionales y extranjeros (-9,4 y -29,4 por ciento, respectivamente). Es de mencionar que los principales destinos de los turistas son las provincias de Huamanga y Huanta.

CUADRO N° 11

ARRIBOS A ESTABLECIMIENTOS DE HOSPEDAJE

	MAYO			ENERO – MAYO		
	2011	2012	Var. %	2011	2012	Var.%
Arribos Nacionales	16 363	18 155	11,0	94 939	86 034	-9,4
Arribos Extranjeros	475	383	-19,4	2 893	2 043	-29,4
TOTAL	16 838	18 538	10,1	97 832	88 077	-10,0

Fuente: MINCETUR - Ayacucho
Elaboración: BCRP, Sucursal Huancayo.

II. INFLACIÓN

2.1 Inflación

En mayo, el Índice de Precios al Consumidor en la ciudad de Ayacucho aumentó en 0,03 por ciento, respecto al mes anterior; acumulando una inflación de

5,30 por ciento, en los últimos doce meses, por encima de lo registrado en la ciudad de Lima (4,14 por ciento).

GRÁFICO N° 11
CIUDAD DE AYACUCHO: INFLACIÓN ANUALIZADA DE LOS ÚLTIMOS DOCE MESES
(Variación Porcentual)

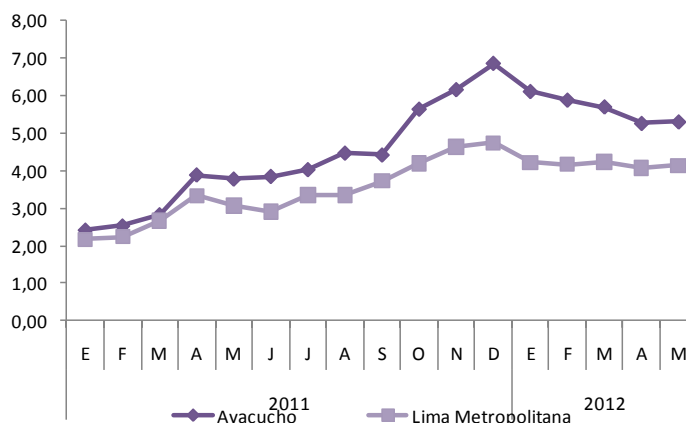

Fuente: Instituto Nacional de Estadística e Informática
Elaboración: BCRP, Sucursal Huancayo.

CUADRO N° 12
CIUDAD DE AYACUCHO: INFLACIÓN POR GRANDES GRUPOS DE CONSUMO
MAYO 2012

	Ponderación 1/	Variación Porcentual		
		Mensual	Acumulada 2/	Anualizada 3/
Índice General	100,0	0,03	1,06	5,30
1. Alimentos y Bebidas	47,3	0,61	1,78	6,73
2. Vestido y Calzado	6,6	0,05	1,55	2,77
3. Alquiler de Vivienda, Combustibles y Electricidad	7,8	-0,92	0,74	2,14
4. Muebles, Enseres y Mant. Viv.	5,1	0,05	0,90	1,52
5. Cuidado de la Salud y Servicios Médicos	3,0	0,28	1,07	1,27
6. Transportes y Comunicaciones	11,5	-1,85	-3,20	9,83
7. Esparc, Divers, Serv. Cult. y Ens.	12,5	0,07	2,06	2,93

8. Otros Bienes y Servicios 6,3 -0,10 1,84 2,03

1/ Año Base 2009=100.

2/ A mayo de 2012.

3/ Últimos 12 meses.

Fuente: Instituto Nacional de Estadística e Informática

La inflación mensual se sustentó en el aumento de precios de los grupos de Alimentos y Bebidas (0,61 por ciento) y Cuidados y Conservación de la salud (0,28 por ciento). En lo referente a Alimentos y Bebidas, destacó el alza en los precios de las hortalizas y legumbres frescas (6,9 por ciento) y leche, queso y huevos (0,93 por ciento). En el primer caso incidió el mayor

precio del tomate italiano (27,8 por ciento), por menores siembras en La Libertad y Lima provincias durante el primer trimestre del año; arveja verde (10,4 por ciento) por lluvias inusuales en abril, lo que perjudicó en calidad a los cultivos; y zapallo macre (15,1 por ciento), por mayores envíos de Arequipa a Lima ante mejores precios de mercado.

III. SECTOR EXTERNO

3.1 Exportaciones

Las exportaciones totalizaron US\$ 7,7 millones, menor en 51,4 por ciento, al caer los productos tradicionales (-60,2 por ciento), principalmente mineros; al respecto, cayeron las exportaciones de oro (-5,3 por ciento) y cobre (-95,8 por ciento) por menores ventas a Suiza y Suecia, respectivamente. Respecto a los productos no tradicionales, se observó una expansión de 80,0 por ciento, explicado por las mayores ventas de productos agropecuarios

(92,3 por ciento), donde destacó cacao con mayores embarques a Brasil, Bélgica y Venezuela.

En el periodo enero – mayo, las ventas al exterior sumaron US\$ 82,7 millones, monto mayor en 49,5 por ciento, sustentado en las ventas de productos tradicionales como cobre, oro, plomo, zinc y café.

CUADRO N° 13
EXPORTACIONES POR GRUPO DE PRODUCTOS 1/
(Valor FOB en miles de US\$)

	MAYO			ENERO – MAYO		
	2011	2012	Var.%	2011	2012	Var.%
PRODUCTOS TRADICIONALES	14 769	5 878	-60,2	49 393	76 966	55,8
Agrícolas	0	0	-	61	1 116	1718,4
Mineros	14 769	5 878	-60,2	49 332	75 850	53,8
PRODUCTOS NO TRADICIONALES	994	1 788	80,0	5 927	5 717	-3,5
Agropecuarios	903	1 736	92,3	5 740	5 322	-7,3
Textiles	88	39	-56,3	146	133	-8,5
Químicos	0	0	-	9	89	917,9
Otros No Tradicionales	2	13	440,2	32	173	435,6
TOTAL	15 763	7 666	-51,4	55 320	82 683	49,5

1/ Información preliminar

Fuente: SUNAT.

Elaboración: BCRP, Sucursal Huancayo.

Entre enero y mayo, los productos tradicionales participaron con el 93 por ciento y los no tradicionales con el 7 por ciento del total. Entre los principales países de destino resaltaron Suiza, China y Bélgica

que concentraron el 80 por ciento del total exportado, compuesto principalmente de concentrados mineros como oro, plomo y zinc, los mismos que sobresalieron entre los principales productos de exportación

con una participación de 44, 23 y 22 por ciento, respectivamente.

CUADRO N° 14
PRINCIPALES PAÍSES DE DESTINO Y PRINCIPAL PRODUCTO EXPORTADO
Enero - Mayo 2012

PAÍS	MILES DE US\$	PRODUCTO
Suiza	37 270	Oro y zinc.
China	23 032	Cobre, plomo y zinc.
Bélgica	6 054	Zinc, cacao y café.
Republica de Corea	5 942	Zinc.
India	3 988	Tara y zinc.
Otros países	6 397	Cacao, café y palta.
TOTAL	82 683	

Fuente: SUNAT.
Elaboración: BCRP, Sucursal Huancayo.

GRÁFICO N° 12
ESTRUCTURA DE EXPORTACIONES POR GRUPO DE PRODUCTOS
ENERO - MAYO

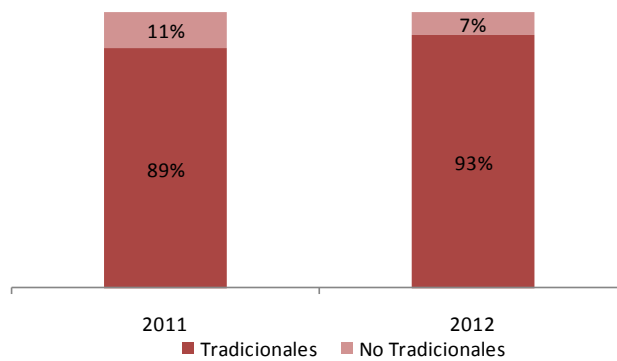

Elaboración: BCRP, Sucursal Huancayo.

GRÁFICO N° 13
EXPORTACIONES POR PRODUCTO
Enero - Mayo 2012



GRÁFICO N° 14
EXPORTACIONES POR PAÍS DESTINO
Enero - Mayo 2012



Fuente: SUNAT.
Elaboración: BCRP, Sucursal Huancayo.

IV. FINANZAS PÚBLICAS

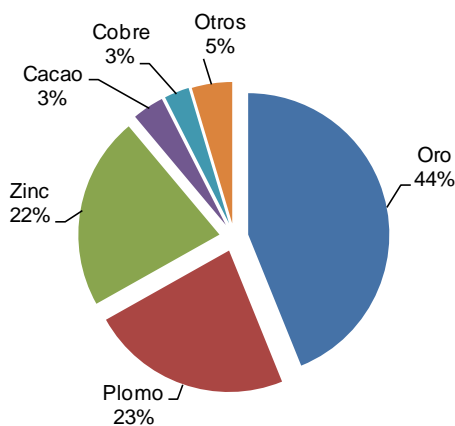
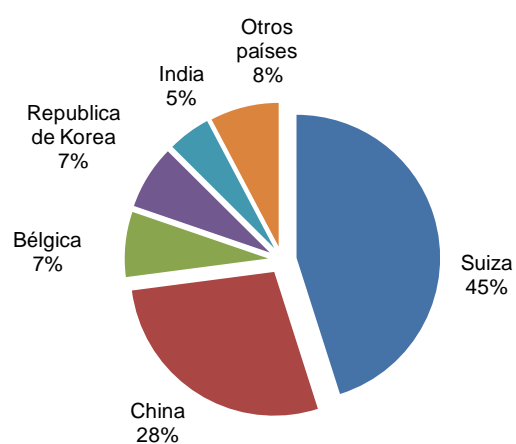
4.1 Ingresos Recaudados en Ayacucho

Los ingresos captados por la SUNAT totalizaron S/. 4,0 millones, aumentando en 51,4 por ciento con relación a mayo del año pasado, por la mayor recaudación del Impuesto a la Renta (38,1 por ciento), IGV (66,7 por ciento) y Otros Ingresos Tributarios (19,8 por ciento).

Entre enero y mayo, los ingresos aumentaron en 40,8 por ciento, sustentado por el Impuesto a la Renta (30,9 por ciento) así como del IGV (27,6 por ciento), debiéndose mencionar que lo recaudado por ambos tributos comprendió el 80 por ciento del total.

CUADRO N° 15
SUNAT: INGRESOS RECAUDADOS EN AYACUCHO
(Miles de nuevos soles)

CONCEPTO	MAYO			ENERO - MAYO		
	2011	2012	Var. % 1/	2011	2012	Var. % 1/
I. INGRESOS TRIBUTARIOS	2 533	3 755	42,3	16 429	22 261	30,1
1. Impuesto a la Renta	1 357	1 953	38,1	9 072	12 371	30,9
Personas Naturales	462	618	28,5	2 711	3 877	37,3
Personas Jurídicas	810	1 080	28,0	5 498	7 054	23,2
Regularización	85	255	187,1	863	1 440	60,2
2. Impuesto a la Importación	0	0	-	0	0	-
3. Impuesto General a las Ventas (IGV)	687	1 193	66,7	5 226	6 946	27,6
Operaciones Internas	687	1 193	66,7	5 226	6 946	27,6
Operaciones Externas	0	0	-	0	0	-
4. Impuesto Selectivo al Consumo (ISC)	1	1	9,7	7	8	17,9
5. Otros Ingresos Tributarios	488	608	19,8	2 124	2 936	32,7
6. Devoluciones	0	0	-	- 1	0	-
II. INGRESOS NO TRIBUTARIOS	0	239	-	116	1 999	1 557,3
TOTAL	2 533	3 994	51,4	16 545	24 261	40,8

1/ Variación en términos reales

Fuente: SUNAT.

Elaboración: BCRP, Sucursal Huancayo.

GRÁFICO N° 15
AYACUCHO: INGRESOS RECAUDADOS
(Miles de nuevos soles)

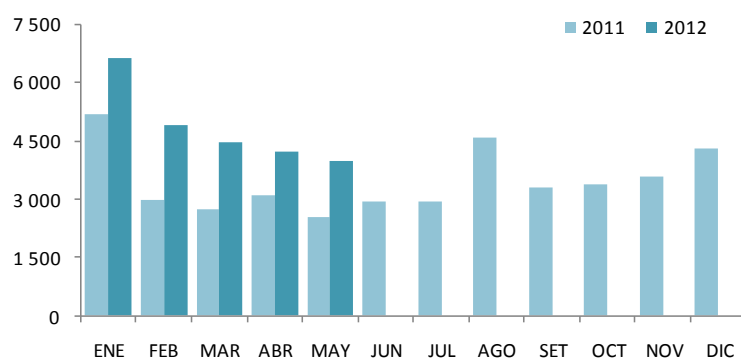

Elaboración: BCRP, Sucursal Huancayo.

4.2 Gastos del Sector Público

El gasto público mensual sumó S/. 180,2 millones, mayor en 27,6 por ciento en términos reales, por mayores gastos del Gobierno Regional y municipalidades.

Entre enero – mayo, se ejecutaron S/. 681,5 millones, inferior en 1,4 por ciento, por la menor ejecución del Gobierno Central, toda vez que el Gobierno Regional y los municipios registraron mayores Gastos Corrientes y de Capital.

CUADRO N° 16
GASTO PÚBLICO DEVENGADO POR NIVELES DE GOBIERNO 1/
(Miles de nuevos soles)

	MAYO			ENERO – MAYO		
	2011	2012	Var. % 2/	2011	2012	Var. % 2/
Gobierno Central	69 358	55 599	-23,0	409 956	252 633	-40,8
Gobierno Regional de Ayacucho	43 311	81 218	80,1	184 743	282 173	46,6
Gobiernos Locales	22 953	43 367	81,4	68 745	146 731	104,9
TOTAL	135 622	180 184	27,6	663 444	681 537	-1,4

1/ Gasto devengado: Nivel de gasto que se asocia a la verificación del cumplimiento de las obligaciones, esto es la entrega del bien o prestación del servicio.

2/ Variación en términos reales.

Fuente: Ministerio de Economía y Finanzas – SIAF

Elaboración: BCRP, Sucursal Huancayo.

Del total de gastos devengados en lo que va del año, el 41 por ciento fue ejecutado por el Gobierno Regional, seguido por el Gobierno Central (37 por ciento) y el resto (22 por ciento) por las municipalidades. Según su composición, el 59 por ciento se destinó a Gastos Corrientes, que creció en 9,6 por ciento, por mayores gastos en los tres niveles

de gobierno. De otro lado, los Gastos de Capital que representaron el 41 por ciento, disminuyeron en 14,0 por ciento, y se explicaron por las menores inversiones del Gobierno Central, a pesar del incremento de lo ejecutado por el Gobierno Regional y los municipios.

CUADRO N° 17

GASTO PÚBLICO DEVENGADO POR TIPO Y NIVELES DE GOBIERNO 1/
(Miles de nuevos soles)

	MAYO			ENERO – MAYO		
	2011	2012	Var. % 2/	2011	2012	Var. % 2/
GASTOS CORRIENTES	78 498	89 058	8,9	352 286	402 195	9,6
Gobierno Central	30 603	34 293	7,6	146 643	157 036	2,8
Gobierno Regional de Ayacucho	38 077	40 852	3,0	169 261	190 707	8,2
Gobiernos Locales	9 818	13 913	36,1	36 382	54 452	43,7
GASTOS DE CAPITAL	57 119	91 016	53,0	311 134	278 846	-14,0
Gobierno Central	38 755	21 306	-47,2	263 313	95 597	-65,1
Gobierno Regional de Ayacucho	5 234	40 366	640,6	15 482	91 466	467,2
Gobiernos Locales	13 130	29 343	114,6	32 339	91 784	172,5
SERVICIO DE LA DEUDA	5	111	2 090,5	24	496	1 863,4
Gobiernos Locales	5	111	2 090,5	24	496	1 863,4
TOTAL	135 622	180 184	27,6	663 444	681 537	-1,4

1/ Gasto devengado: Nivel de gasto que se asocia a la verificación del cumplimiento de las obligaciones, esto es la entrega del bien o prestación del servicio.

2/ Variación en términos reales.

Fuente: Ministerio de Economía y Finanzas – SIAF

Elaboración: BCRP, Sucursal Huancayo.

GRÁFICO N° 16
EVOLUCIÓN DEL GASTO PÚBLICO
(Millones de nuevos soles)

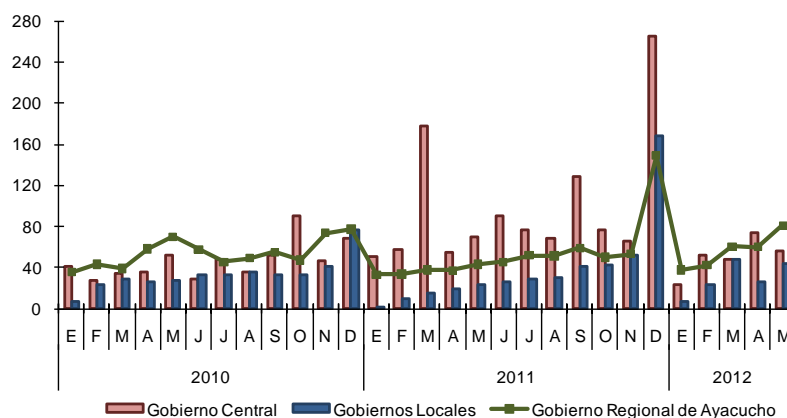

Elaboración: BCRP, Sucursal Huancayo.

GRÁFICO N° 17
PARTICIPACIÓN DEL GASTO
(Enero – Mayo 2012)

GRÁFICO N° 18
COMPOSICIÓN DEL GASTO PÚBLICO
(Enero – Mayo 2012)

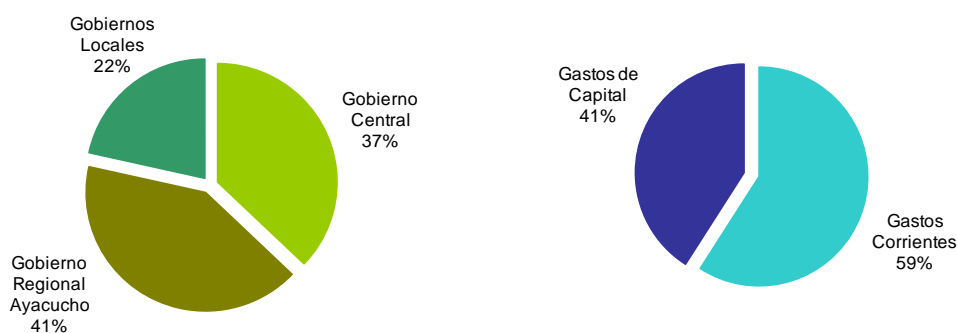

Elaboración: BCRP, Sucursal Huancayo.

En mayo, a nivel de Genérica de Gasto, los mayores egresos corrientes (8,9 por ciento), se sustentaron en la expansión de los pagos por Personal y Obligaciones Sociales, y de compras de Bienes y Servicios; mientras que la expansión de los Gastos de Capital (53,0 por ciento), se debió a las mayores Adquisiciones de Activos No Financieros.

En el acumulado, los mayores Gastos Corrientes (9,6 por ciento) se sustentaron por los mismos conceptos antes mencionados; en tanto que la menor ejecución de Gastos de Capital obedeció a la contracción de las inversiones.

CUADRO N° 18
GASTO PÚBLICO DEVENGADO TOTAL POR GENÉRICA 1/
(Miles de nuevos soles)

	MAYO			ENERO – MAYO		
	2011	2012	Var. % 2/	2011	2012	Var. % 2/
GASTOS CORRIENTES	78 498	89 058	8,9	352 286	402 195	9,6
Personal y Obligaciones Sociales	38 995	42 474	4,6	186 048	210 611	8,7
Pensiones y Otras Prest. Sociales	10 005	7 544	-27,6	45 485	36 663	-22,6
Bienes y Servicios	18 755	32 166	64,7	79 026	116 448	41,5
Donaciones y Transferencias	2 092	866	-60,2	8 534	10 270	15,5
Otros Gastos	8 651	6 008	-33,3	33 194	28 204	-18,4
GASTOS DE CAPITAL	57 119	91 016	53,0	311 134	278 846	-14,0
Adquisición de Activos No Financieros	56 999	71 408	20,3	299 824	225 454	-27,8
Adquisición de Activos Financieros	0	0	-	0	0	-
Donaciones y Transferencias	114	19 446	16 222,2	4 317	51 500	1 045,3
Otros Gastos	5	162	2 778,1	6 993	1 892	-74,0
SERVICIO DE LA DEUDA	5	111	2 090,5	24	496	1 863,4
Servicio de la Deuda Pública	5	111	2 090,5	24	496	1 863,4
TOTAL	135 622	180 184	27,6	663 444	681 537	-1,4

1/ Gasto devengado: Nivel de gasto que se asocia a la verificación del cumplimiento de las obligaciones, esto es la entrega del bien o prestación del servicio.

2/ Variación en términos reales.

Fuente: Ministerio de Economía y Finanzas – SIAF.

Elaboración: BCRP, Sucursal Huancayo.

4.3 Inversiones del Sector Público

En mayo, la Adquisición de Activos No Financieros (Inversiones) por el sector público totalizó S/. 71,4 millones, superior en 20,3 por ciento ante los mayores gastos en Agropecuaria (42,4 por ciento), Educación (106,0 por ciento) y Saneamiento (62,1 por ciento).

Entre enero y mayo, sumó S/. 225,5 millones (27,8 por ciento menos), siendo

determinante en este resultado los menores gastos en Orden Público y Seguridad Nacional (-98,7 por ciento) por el Gobierno Central, toda vez que la ejecución de inversiones por parte del Gobierno Regional y de los municipios fue mayor en dicho periodo (353,3 y 172,5 por ciento, respectivamente).

GRÁFICO N° 19
PARTICIPACIÓN DE LAS INVERSIONES
(Enero – Mayo 2012)



GRÁFICO N° 20
EVOLUCIÓN DE LA INVERSIÓN PÚBLICA TOTAL
(Millones de nuevos soles)



Elaboración: BCRP, Sucursal Huancayo.

CUADRO N° 19
INVERSIONES DEL SECTOR PÚBLICO TOTAL POR FUNCIONES 1/
(Miles de nuevos soles)

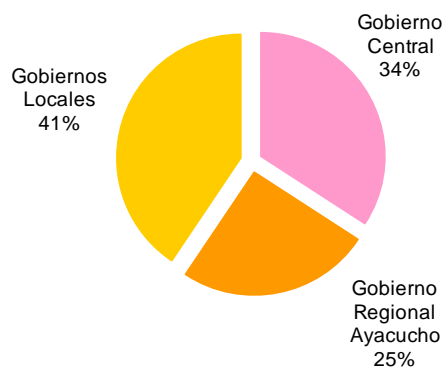
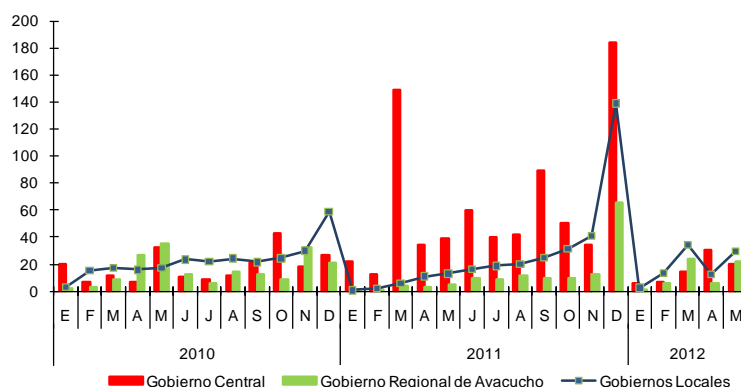
	MAYO			ENERO – MAYO		
	2011	2012	Var. % 2/	2011	2012	Var. % 2/
03: Planeamiento y Contingencia	2 375	5 812	135,0	5 464	18 112	218,2
04: Defensa y Seguridad Nacional	0	0	-	0	0	-
05: Orden Público y Seguridad	269	661	136,1	120 948	1 652	-98,7
06: Justicia	118	59	-52,0	690	946	31,7
07: Trabajo	0	0	-	0	23	-
08: Comercio	37	133	245,8	123	244	89,7
09: Turismo	192	746	272,2	849	2 285	158,3
10: Agropecuaria	5 331	7 905	42,4	12 216	25 067	97,0
11: Pesca	25	73	179,7	53	237	326,7
12: Energía	205	2 332	994,5	6 142	8 056	25,9
13: Minería	0	0	-	0	0	-
14: Industria	3	11	253,4	6	12	95,0
15: Transporte	37 304	33 996	-12,5	120 329	104 285	-16,8
16: Comunicaciones	197	85	-58,4	418	112	-74,3
17: Medio Ambiente	1 400	1 662	14,0	3 350	4 472	28,1
18: Saneamiento	2 837	4 790	62,1	7 429	18 769	142,5

19: Vivienda y Desarrollo Urbano	386	793	97,1	699	3 183	336,8
20: Salud	2 114	3 120	41,7	9 798	10 637	4,2
21: Cultura y Deporte	161	537	219,4	404	2 389	467,2
22: Educación	3 967	8 510	106,0	10 590	23 990	117,5
23: Protección Social	78	182	125,8	315	981	199,4
24: Previsión Social	0	0	-	0	4	-
25: Deuda Pública	0	0	-	0	0	-

TOTAL	56 999	71 408	20,3	299 824	225 454	-27,8
Gobierno Central	38 735	20 134	-50,1	255 533	77 027	-71,1
Gobierno Regional de Ayacucho	5 234	21 991	303,4	12 052	56 910	353,3
Gobierno Local	13 030	29 283	115,8	32 239	91 518	172,5

1/ Gasto devengado: Nivel de gasto que se asocia a la verificación del cumplimiento de las obligaciones, esto es la entrega del bien o prestación del servicio.

2/ Variación en términos reales.

Fuente: Ministerio de Economía y Finanzas – SIAF

Elaboración: BCRP, Sucursal Huancayo.

V. MONEDA Y CRÉDITO

El Sistema Financiero (a excepción del Banco de la Nación y Agrobanco) observó un desempeño mixto. Mientras que los depósitos cayeron en 0,5 por ciento en términos reales, los créditos se expandieron en 8,3 por ciento, mostrando así un menor dinamismo que en meses anteriores.

Respecto a la morosidad, se registró un aumento de 0,4 puntos porcentuales, situándose el ratio en 6,0 por ciento, siendo las Cajas Municipales, las instituciones con la mayor cartera pesada (7,5 puntos porcentuales).

5.1 Depósitos del Sistema Financiero

Los depósitos en el Sistema Financiero totalizaron S/. 278,8 millones, saldo inferior en 0,5 por ciento, explicado por los menores depósitos en moneda nacional (-0,6 por ciento), mientras que los de moneda extranjera se mantuvieron estables. La

contracción de las captaciones estuvo asociada a los menores depósitos de las Empresas Bancarias (-5,1 por ciento), contrarrestado parcialmente por las Instituciones de Microfinanzas (8,6 por ciento).

CUADRO N° 20
DEPÓSITOS DEL SISTEMA FINANCIERO 1/
(Miles de nuevos soles)

	MAYO		
	2011	2012	Var. % 2/
Empresas Bancarias	177 677	175 574	-5,1
Instituciones de Microfinanzas	91 262	103 179	8,6
Cajas Municipales	60 600	67 883	7,6
Cajas Rurales	28 806	33 490	11,6
Empresas Financieras	1 856	1 806	-6,5
TOTAL	268 939	278 753	-0,5
En M/N	217 418	225 072	-0,6
En M/E	51 522	53 681	0,0

1/ Incluye a las empresas bancarias y de microfinanzas a excepción del Banco de la Nación y Agrobanco.

2/ Variación en valores reales

Fuente: SBS.

Elaboración: BCRP, Sucursal Huancayo.

CUADRO N° 21
EVOLUCIÓN SEGÚN TIPO DE DEPÓSITOS
(Miles de nuevos soles) 1/

	MAYO		
	2011	2012	Var. % 2/
Vista	49 495	53 729	4,2
Ahorro	138 311	132 612	-7,9
Plazo	81 134	92 413	9,4
TOTAL	268 939	278 753	-0,5

1/ Incluye a las empresas bancarias y de microfinanzas a excepción del Banco de la Nación y Agrobanco.

2/ Variación en valores reales.

Fuente: SBS.

Elaboración: BCRP, Sucursal Huancayo.

GRÁFICO N° 21
DEPÓSITOS DE LAS EMPRESAS BANCARIAS Y DE MICROFINANZAS
(En variaciones porcentuales reales 1/)

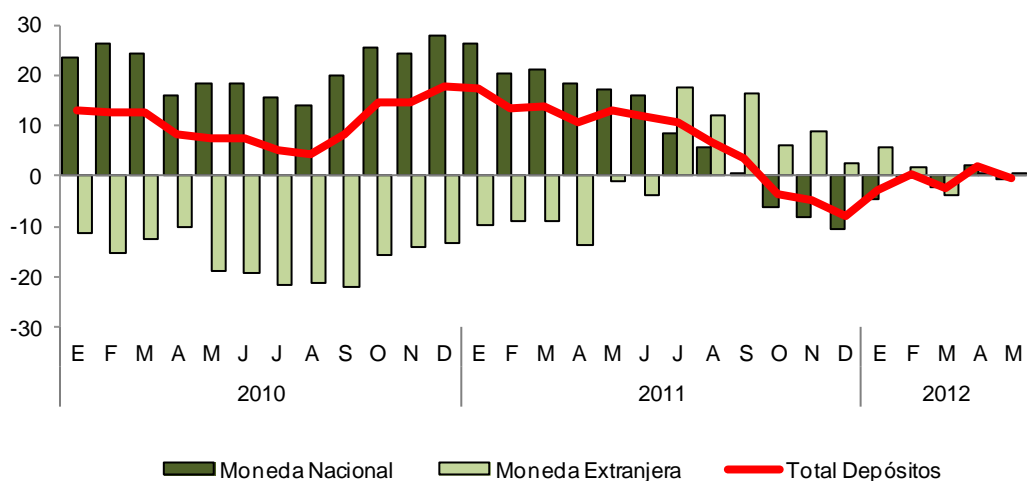

1/ Respecto a similar mes del año anterior.

Elaboración: BCRP, Sucursal Huancayo

Según modalidades de captación, los depósitos a la vista y a plazo crecieron en 4,2 y 9,4 por ciento, respectivamente, en tanto que los de ahorro disminuyeron en 7,9 por ciento. En el primer caso, se explicó por los pagos de empresas del sector comercio y de servicios a sus proveedores, mientras que los de plazo aumentaron por los pagos por concepto de utilidades a los trabajadores del sector minero en el sistema financiero.

Respecto a los depósitos de ahorro, la disminución se debió a los retiros de empresas locales, para emplearlo como capital de trabajo por celebraciones del Día de la Madre.

En cuanto a participación, el Banco de Crédito y el Interbank concentraron el 49,7 por ciento de total de los depósitos.

CUADRO N° 22
PARTICIPACIÓN EN LOS DEPÓSITOS
(En porcentaje)

ENTIDAD	MAYO		
	Miles de S/.	Mes	Acumulado
Banco de Crédito	82 010	29,4	29,4
Interbank	56 612	20,3	49,7

CMAC Ica	41 625	14,9	64,7
Banco Continental	33 254	11,9	76,6
CRAC Señor de Luren	32 876	11,8	88,4
CMAC Huancayo	16 613	6,0	94,3
CMAC Arequipa	7 911	2,8	97,2
Mibanco	3 685	1,3	98,5
Financiera Crediscotia	1 792	0,6	99,1
CMAC Piura	1 734	0,6	99,8
CRAC Nuestra Gente	614	0,2	100,0
Financiera Edyficar	14	0,0	100,0
Banco Financiero	14	0,0	100,0
TOTAL	278 753	100,0	

Fuente: SBS.

Elaboración: BCRP, Sucursal Huancayo.

5.2 Crédito del Sistema Financiero

El crédito al sector privado registró un saldo de S/. 612,1 millones, mayor en S/. 69,2 millones a lo registrado en mayo del año anterior, equivalente a un incremento de 8,3 por ciento, sustentado en los préstamos otorgados a pequeñas y micro empresas del sector comercio y servicios así como de créditos de consumo a empleados del sector público y privado.

Según tipos de créditos, el mayor porcentaje se orientó a las pequeñas y microempresas (51,5 por ciento del total), siguiendo en orden de importancia los créditos de consumo (28,6 por ciento) y los comerciales (15,0 por ciento). Los créditos de consumo fueron otorgados vía convenio a empleados de instituciones públicas y privadas, destacando el sector educación y salud; mientras que en la categoría comercial, resaltaron los préstamos a ferreterías para atender pedidos de materiales de construcción; a grifos, para abastecimiento de combustible, y a empresas orientadas al rubro de consumo masivo (abarrotes).

Respecto a los créditos hipotecarios, si bien registró una baja participación (4,9 por ciento) viene mostrando tasas de crecimiento altas, debido al escaso desarrollo que mostró el sector inmobiliario, siendo financiado este rubro principalmente por las instituciones bancarias (64 por ciento del total) mientras que el resto, principalmente, por las cajas municipales.

Por tipo de moneda, los créditos en soles crecieron en 10,7 por ciento; mientras que en moneda extranjera cayeron 7,0 por ciento. La dolarización de la cartera de créditos se sitúa en 11,7 por ciento; es decir 1,9 puntos porcentuales menos respecto de similar mes del año anterior. Las empresas bancarias tuvieron una mayor participación en el mercado crediticio con 53,4 por ciento.

Cabe mencionar que, el Banco de Crédito y la CMAC Ica concentraron el 37,6 por ciento de la cartera de colocaciones.

CUADRO N° 23
CRÉDITOS DEL SISTEMA FINANCIERO
(Miles de nuevos soles) 1/

	MAYO		
	2011	2012	Var. % 2/
Empresas Bancarias	283 322	327 099	10,9
Instituciones de Microfinanzas	259 589	285 035	5,4
Cajas Municipales	127 231	147 399	11,2
Cajas Rurales	33 369	46 962	35,1
Edpymes	24 096	13 103	-47,8

Empresas Financieras	74 893	77 570	-0,5
TOTAL	542 911	612 134	8,3
En M/N	469 240	540 759	10,7
En M/E	73 670	71 375	-7,0

1/ Incluye a las empresas bancarias y de microfinanzas a excepción del Banco de la Nación y Agrobanco.

2/ Variación en valores reales

Fuente: SBS.

Elaboración: BCRP, Sucursal Huancayo.

CUADRO N° 24
PARTICIPACIÓN EN LOS CRÉDITOS
(En porcentaje)

ENTIDAD	MAYO		
	Miles de S/.	Mes	Acumulado
Banco de Crédito	155 807	25,5	25,5
CMAC Ica	74 162	12,1	37,6
Interbank	68 189	11,1	48,7
Mibanco	53 836	8,8	57,5
Banco Continental	48 926	8,0	65,5
CMAC Huancayo	44 090	7,2	72,7
Financiera Edyficar	42 407	6,9	79,6
Financiera Crediscotia	32 240	5,3	84,9
CRAC Libertadores de Ayacucho	22 819	3,7	88,6
CMAC Arequipa	22 347	3,7	92,3
CRAC Los Andes	15 257	2,5	94,8
Edpyme Proempresa	12 718	2,1	96,8
CMAC Nuestra Gente	7 027	1,1	98,0
CMAC Piura	6 801	1,1	99,1
Financiera Efectiva	2 166	0,4	99,5
CRAC Señor de Luren	1 859	0,3	99,8
Financiera TFC	757	0,1	99,9
Edpyme Marcimex	386	0,1	99,9
Banco Financiero	341	0,1	100,0
TOTAL	612 134	100,0	

Fuente: SBS.

Elaboración: BCRP, Sucursal Huancayo.

GRÁFICO N° 22
COLOCACIONES DE LAS EMPRESAS BANCARIAS Y DE MICROFINANZAS
(En variaciones porcentuales reales 1/)

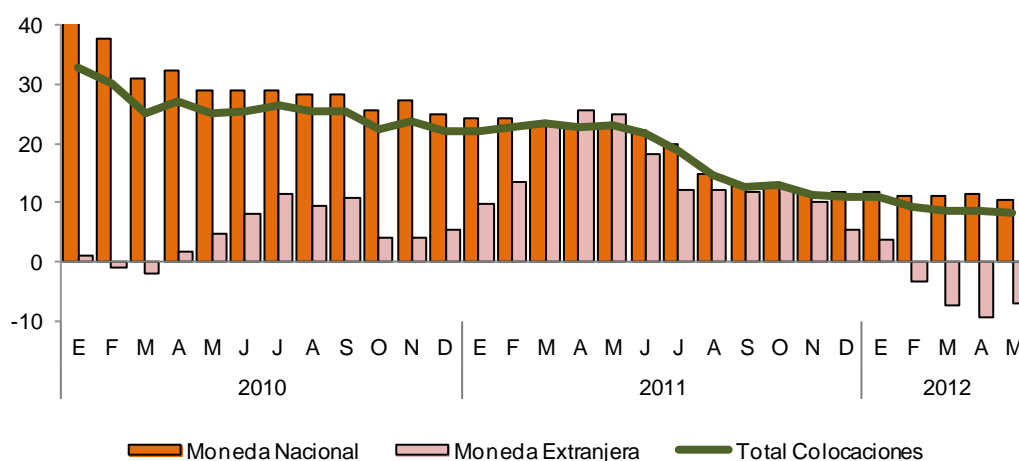

CUADRO N° 25
COLOCACIONES POR TIPO DE CRÉDITO 1/

TIPO DE CRÉDITO	Var. %		Part. % Mayo 12
	May. 12/	May. 11	
Comercial		4,4	15,0
Consumo		10,6	28,6
Hipotecario		30,6	4,9
MES		9,8	51,5
TOTAL		8,3	100,0

1/ Variación en valores reales

Fuente: SBS.

Elaboración: BCRP, Sucursal Huancayo.

5.3 Morosidad del Sistema Financiero

El ratio de cartera pesada fue de 6,0 por ciento, superior en 0,4 puntos porcentuales respecto a mayo del año anterior, resaltando el aumento de la morosidad de las empresas

bancarias (1,2 puntos porcentuales) en contraste con la disminución de las cajas rurales, cuyo ratio descendió a 4,1 por ciento.

CUADRO N° 26
MOROSIDAD DEL SISTEMA FINANCIERO
(En porcentaje de las colocaciones brutas) 1/

	MAYO		
	2011	2012	Var.
Empresas Bancarias	5,2	6,4	1,2
Empresas Financieras	7,0	6,4	-0,6
Cajas Municipales	7,8	7,5	-0,3
Cajas Rurales	5,1	4,1	-1,0
Edpymes	5,6	6,9	1,3
Agrobanco	5,8	n.d.	-
Total	5,6	6,0	0,4

1/ Mayo 2012 preliminar.

Fuente: SBS e instituciones del sistema financiero.

Elaboración: BCRP, Sucursal Huancayo.

5.4 Crédito a la Pequeña y Microempresa

El crédito otorgado a la pequeña y microempresa creció 9,8 por ciento, en términos reales, respecto a mayo de 2011, siendo las microfinancieras las que

registraron una mayor atención a este sector, con una participación de 61,2 por ciento del total, sobresaliendo las cajas municipales y las empresas financieras.

CUADRO N° 27
CRÉDITO A LA PEQUEÑA Y MICROEMPRESA
(Miles de nuevos soles)

INSTITUCIONES	MAYO		
	2011	2012	Var. % 1/
Empresas Bancarias	115 211	132 322	10,3
Instituciones de Microfinanzas	183 245	208 917	9,5
Empresas Financieras	53 451	57 264	2,9
Cajas Municipales	94 539	105 031	6,7
Cajas Rurales	23 072	34 378	43,1
Edpymes	12 183	12 244	-3,5
TOTAL	298 456	341 239	9,8

1/ Variación en valores reales

Fuente: SBS.

Elaboración: BCRP, Sucursal Huancayo.

INFORMACIÓN ESTADÍSTICA MENSUAL

ANEXO 1

AYACUCHO: PRODUCCIÓN AGROPECUARIA
(En toneladas)

PRODUCTOS	2011									2012					
	ENE - MAY	MAY	JUN	JUL	AGO	SET	OCT	NOV	DIC	ENE	FEB	MAR	ABR	MAY	ENE - MAY
TOTAL AGRÍCOLA	387 178	109 178	108 662	48 344	32 613	33 982	36 072	40 397	44 282	50 215	59 340	63 872	85 331	137 218	395 975
Ajo	521	204	278	233	7	71	111	6	65	28	13	44	62	353	500
Alfalfa	145 710	26 822	24 739	22 971	21 503	23 517	25 503	27 871	29 733	30 001	30 200	28 538	28 380	26 760	143 879
Arroz cáscara	769	52	-	-	-	-	-	-	-	-	58	84	176	125	443
Arveja grano seco	778	661	1 033	255	22	1	-	-	-	-	-	3	95	768	866
Arveja grano verde	2 080	229	54	3	126	80	130	60	211	397	556	598	665	321	2 537
Cacao	2 332	1 476	1 816	1 169	356	185	132	117	73	53	83	172	546	1 457	2 311
Café	2 389	1 416	1 376	450	136	22	-	-	-	4	47	186	692	1 380	2 309
Cebada grano	823	769	3 401	1 601	909	389	29	61	181	4	2	-	16	1 060	1 082
Cebolla	1 865	562	356	49	-	-	21	116	79	254	334	371	391	961	2 311
Frijol grano seco	910	592	399	48	29	111	52	11	2	-	7	11	42	633	693
Haba grano seco	1 421	1 163	1 812	456	54	2	-	-	1	-	-	3	90	1 575	1 668
Haba grano verde	2 606	295	72	9	106	112	191	170	122	315	615	924	961	372	3 187
Maíz amarillo duro	1 805	156	80	25	65	61	17	-	11	6	430	421	329	179	1 365
Maíz amiláceo	3 220	2 808	5 845	1 262	77	3	5	-	-	-	-	9	146	3 732	3 887
Maíz choclo	6 476	799	17	14	22	26	67	66	259	1 068	1 612	2 036	2 255	772	7 743
Mashua	1 864	1 599	942	105	-	-	-	-	-	-	-	8	38	2 144	2 190
Melocotón	1 251	14	-	-	-	-	-	9	12	303	459	164	121	4	1 051
Naranja	1 897	759	785	508	273	143	60	50	43	78	104	125	229	748	1 284
Oca	2 882	2 323	1 076	25	-	-	-	-	-	-	-	20	97	2 772	2 889
Olluco	4 240	3 442	2 494	131	4	-	-	-	-	-	20	107	157	5 120	5 404
Palta	2 182	448	403	366	351	328	312	336	360	339	326	288	226	357	1 536
Papa	84 677	40 393	42 109	8 617	27	-	-	693	1 764	3 493	6 930	10 263	23 483	61 391	105 560
Papaya	952	186	170	181	171	164	183	189	191	124	123	109	111	148	615
Piña	444	9	35	68	109	354	840	1 045	256	198	121	65	50	34	468
Plátano	2 661	523	510	514	525	538	527	552	535	385	382	378	395	507	2 046
Quinua	792	622	614	38	-	-	-	-	-	-	-	14	97	963	1 074
Trigo	257	251	2 631	1 682	760	333	37	42	222	22	10	12	8	493	545
Tomate	626	98	158	73	110	134	89	63	100	152	168	98	15	126	559
Tuna	14 609	335	108	75	42	60	122	234	545	2 497	5 121	4 008	1 358	284	13 268
Yuca	3 162	549	469	479	494	508	570	623	625	565	466	456	462	474	2 423
Zapallo	480	308	16	49	15	33	16	-	11	-	9	133	156	169	467
TOTAL PECUARIO	49 247	15 023	10 761	8 819	5 826	3 981	3 213	3 122	4 081	4 260	6 392	11 533	14 681	15 252	52 118
Carne	16 138	3 825	3 606	3 908	3 309	2 636	2 565	2 353	3 094	2 252	2 785	3 571	4 580	4 185	17 374
Carne de ovino	2 582	564	564	584	446	405	378	383	441	335	418	551	739	623	2 666
Carne de porcino	1 946	440	406	456	388	323	346	324	448	332	373	455	538	457	2 155
Carne de vacuno	9 864	2 367	2 213	2 386	2 053	1 590	1 536	1 340	1 817	1 352	1 699	2 216	2 870	2 654	10 790
Leche de ovino	379	84	36	6	-	-	-	-	18	14	20	95	172	101	402
Leche de vacuno	32 308	10 999	7 014	4 834	2 454	1 295	601	718	912	1 939	3 520	7 775	9 824	10 850	33 907

Fuente: MINAG.

Elaboración: BCRP, Sucursal Huancayo.

ANEXO 2

AYACUCHO: SIEMBRAS DE PRINCIPALES CULTIVOS
(En hectáreas)

	2010 - 2011				2011 - 2012										
	AGO - MAY	MAY	JUN	JUL	AGO	SET	OCT	NOV	DIC	ENE	FEB	MAR	ABR	MAY	AGO - MAY
Ajo	267	3	8	5	11	33	63	82	72	8	4	7	7	9	296
Arroz cáscara	384	0	0	0	0	63	236	155	0	0	0	0	0	0	454
Arveja grano seco	4 285	0	1	0	0	90	695	1 841	1 581	173	6	8	2	1	4 397
Arveja grano verde	1 340	26	24	68	166	310	421	385	100	11	25	37	19	22	1 496
Cacao	33	0	0	0	0	0	0	0	0	0	0	0	0	0	0
Café	194	0	0	0	0	0	0	0	0	0	0	0	0	0	0
Cebada grano	12 819	44	163	43	2	4	250	3 762	6 527	2 744	454	68	21	170	14 002
Cebolla	273	9	7	18	35	50	62	73	72	36	2	9	5	2	346
Frijol grano seco	1 881	42	33	2	13	53	283	493	826	251	61	58	32	8	2 078
Haba grano seco	5 860	0	0	1	237	824	2 625	2 447	523	10	0	29	0	0	6 695
Haba grano verde	1 437	28	80	54	169	391	493	319	61	10	37	16	9	9	1 514
Maíz amarillo duro	1 025	0	0	8	66	344	370	220	54	26	28	10	0	0	1 118
Maíz amiláceo	18 300	0	0	1	146	2 468	6 832	7 639	2 272	26	0	20	0	0	19 403
Maíz choclo	1 689	7	9	38	291	536	591	396	96	7	56	2	0	6	1 981
Oca	1 223	0	0	0	73	308	668	320	42	0	0	0	0	3	1 414
Olluco	2 363	0	0	0	174	323	1 143	912	183	0	2	0	0	0	2 737
Palto	70	2	0	0	12	0	0	7	12	3	20	2	0	9	65
Papa	18 535	1	15	209	613	1 548	6 005	10 320	2 188	115	17	35	0	55	20 896
Quinua	2 780	0	0	0	2	194	1 037	2 038	821	198	0	0	0	0	4 290
Tomate	81	0	0	0	16	19	6	19	4	8	12	10	20	8	122
Trigo	9 220	36	243	49	9	12	163	2 822	4 347	2 254	416	104	0	165	10 292
Yuca	740	0	0	0	0	251	411	176	0	3	1	3	0	5	850
Zanahoria	184	2	4	11	16	39	57	36	35	10	2	0	2	4	201
Zapallo	51	0	0	1	2	0	12	28	11	0	2	2	1	0	58

Fuente: Dirección Regional de Agricultura de Ayacucho

Elaboración: BCRP, Sucursal Huancayo.

ANEXO 3

**AYACUCHO: PRODUCCIÓN DE ELECTRICIDAD
(EN MEGAVATIOS HORA)**

	2011									2012					
	ENE - MAYO	MAY	JUN	JUL	AGO	SET	OCT	NOV	DIC	ENE	FEB	MAR	ABR	MAY	ENE - MAYO
ENERGÍA ELÉCTRICA	4 587	1 040	1 017	1 042	1 154	1 118	1 153	1 019	1 054	1 104	1 024	1 072	1 060	1 123	5 383

Fuente: Ministerio de Energía y Minas.

Elaboración: BCRP, Sucursal Huancayo.

ANEXO 4

AYACUCHO: PRODUCCIÓN MINERA METÁLICA

Producción Metálica Concentración	2011									2012					
	ENE - MAY.	MAY	JUN	JUL	AGO	SET	OCT	NOV	DIC	ENE	FEB	MAR	ABR	MAY	ENE - MAY.
Cobre (TMF)	38	4	45	59	62	59	58	51	49	37	49	33	49	52	219
Oro (KGF)	2 247	439	470	491	571	562	542	510	580	515	514	486	467	386	2 367
Plata (KGF)	111 132	21 256	22 466	27 517	26 637	24 195	26 691	25 595	25 595	24 092	20 341	20 152	20 950	20 217	105 752
Plomo (TMF)	388	36	536	444	466	584	556	553	619	638	553	518	629	602	2 940
Zinc (TMF)	1 845	277	2 289	2 755	2 684	3 088	3 106	3 242	3 063	3 186	2 960	3 042	3 159	3 386	15 733

Fuente: MINEM.

Elaboración: BCRP. Sucursal Huancayo.

ANEXO 5

**AYACUCHO: VENTAS DE CEMENTO
TM**

	2011									2012					
	ENE-MAY	MAY	JUN	JUL	AGO	SET	OCT	NOV	DIC	ENE	FEB	MAR	ABR	MAY	ENE-MAY
Ventas de Cemento	34 995	6 846	7 566	10 745	12 889	13 616	14 561	14 094	14 231	12 869	12 480	10 929	10 612	12 523	59 413
Total	34 995	6 846	7 566	10 745	12 889	13 616	14 561	14 094	14 231	12 869	12 480	10 929	10 612	12 523	59 413

Fuente: Cemento Andino.

Elaboración: BCRP. Sucursal Huancayo.

ANEXO 6

AYACUCHO: ARRIBOS POR CATEGORÍAS

MESES	NO CATEGORIZADO				UNA ESTRELLA				DOS ESTRELLAS				TRES ESTRELLAS				TOTAL					
	2011		2012		2011		2012		2011		2012		2011		2012		2011			2012		
	NAC	EXT	NAC	EXT	NAC	EXT	NAC	EXT	NAC	EXT	NAC	EXT	NAC	EXT	NAC	EXT	NAC	EXT	TOTAL	NAC	EXT	TOTAL
Enero	14 939	469	16 261	303	739	4	505	5	357	41	331	77	773	114	616	100	16 808	628	17 436	17 713	485	18 198
Febrero	18 042	394	13 921	231	612	0	599	0	477	48	386	40	951	158	790	79	20 082	600	20 682	15 696	350	16 046
Marzo	17 266	524	14 410	200	703	0	493	0	566	32	386	19	1 058	100	829	47	19 593	656	20 249	16 118	266	16 384
Abril	19 350	369	15 171	334	828	4	768	9	555	27	807	47	1 360	134	1 606	169	22 093	534	22 627	18 352	559	18 911
Mayo	13 981	300	15 868	285	693	9	339	0	519	32	728	17	1 170	134	1 220	81	16 363	475	16 838	18 155	383	18 538
Junio	16 480	501			482	5			506	31			1 326	193			18 794	730	19 524			
Julio	17 464	492			578	0			542	95			1 227	274			19 510	857	20 367			
Agosto	17 233	711			596	1			285	52			1 299	205			19 413	969	20 382			
Setiembre	17 363	387			649	1			378	43			1 357	109			19 747	540	20 287			
Octubre	16 975	392			629	0			503	28			1 483	163			19 590	583	20 173			
Noviembre	16 167	413			678	3			463	18			1 284	169			18 592	603	19 195			
Diciembre	17 121	264			540	0			273	20			867	86			18 801	370	19 171			
ENE - MAY	83 578	2 056	75 631	1 353	3 575	17	2 704	14	2 474	180	2 638	200	5 312	640	5 061	476	94 939	2 893	97 832	86 034	2 043	88 077
Var. % May. 12/11			13,5	-5,0			-51,1	-100,0			40,3	-46,9			4,3	-39,6				11,0	-19,4	10,1
Var % (Ene. - May).12/11			-9,5	-34,2			-24,4	-17,6			6,6	11,1			-4,7	-25,6				-9,4	-29,4	-10,0

Fuente: MINCETUR

Elaboración: BCRP, Sucursal Huancayo.

ANEXO 7

AYACUCHO: INDICADORES DE OCUPABILIDAD EN ESTABLECIMIENTOS DE HOSPEDAJE COLECTIVO

INDICADORES	2011									2012 1/					
	ENE - MAY	MAY	JUN	JUL	AGO	SET	OCT	NOV	DIC	ENE	FEB	MAR	ABR	MAY	ENE - MAY
Total de Arribos	97 832	16 838	19 524	20 672	20 382	20 287	20 173	19 195	19 171	18 198	16 046	16 384	18 911	18 538	88 077
Nacionales	94 939	16 363	18 794	19 811	19 413	19 747	19 590	18 592	18 801	17 713	15 696	16 118	18 352	18 155	86 034
Extranjeros	2 893	475	730	861	969	540	583	603	370	485	350	266	559	383	2 043
Total de Pernoctaciones	147 252	26 626	28 549	32 336	30 836	31 285	29 803	29 112	26 839	25 421	24 081	22 994	30 382	26 854	129 732
Nacionales	141 246	25 525	27 200	30 169	28 800	30 293	28 645	27 929	26 147	24 583	23 516	22 564	29 320	26 127	126 110
Extranjeros	6 006	1 101	1 349	2 167	2 036	992	1 158	1 183	692	838	565	430	1 062	727	3 622
Permanencia Promedio (días)	1,5	1,5	1,4	1,5	1,5	1,5	1,4	1,5	1,4	1,4	1,5	1,4	1,6	1,4	1,4
Nacionales	1,4	1,5	1,4	1,5	1,4	1,5	1,4	1,5	1,4	1,4	1,5	1,4	1,6	1,4	1,4
Extranjeros	2,0	2,1	1,9	2,0	2,1	1,8	1,8	1,8	1,6	1,6	1,6	1,5	1,9	1,7	1,7
Oferta Promedio															
Número de establecimientos	197	197	197	199	199	199	199	199	199	199	199	200	199	200	199,4
Número de habitaciones	2 883	2 894	2 901	2 924	2 922	2 924	2 930	2 938	2 909	2 884	2 899	2 927	2 950	2 981	2928,2
Número de plazas - camas	4 802	4 793	4 788	4 854	4 853	4 862	4 868	4 892	4 831	4 832	4 869	4 910	4 923	4 970	4900,8
Tasa Neta de Ocupación															
Habitaciones (TNOH) 2/	26,5	22,3	24,7	26,6	25,7	26,7	24,2	24,7	23,7	23,5	23,6	19,8	26,8	20,5	22,8
Camas (TNOC) 3/	20,1	17,2	19,4	21,0	20,1	21,0	19,1	19,2	17,8	17,1	17,6	15,0	20,1	17,3	17,4
Total Empleo Promedio	571,0	573	575	557	568	572	560	579	592	568	572	549	566	558	562,6

1/ Información preliminar.

2/ TNOH = (Total de habitaciones ocupadas)*100 / (Total de habitaciones disponibles * n° de noches en el mes).

3/ TNOC = (Total de pernoctaciones)*100 / (Total de plazas-camas disponibles * n° de noches en el mes).

Fuente: MINCETUR.

Elaboración: BCRP, Sucursal Huancayo.

ANEXO 8

AYACUCHO: EXPORTACIONES FOB POR GRUPO DE PRODUCTOS
(Miles de US\$)

PRODUCTOS	2011									2012 1/					
	ENE - MAY	MAY	JUN	JUL	AGO	SET	OCT	NOV	DIC	ENE	FEB	MAR	ABR	MAY	ENE - MAY
PRODUCTOS TRADICIONALES	49 393	14 769	5 892	7 046	8 004	12 393	7 226	11 848	37 464	11 304	30 599	15 650	13 536	5 878	76 966
Agrícolas	61	0	78	256	1 425	1 751	677	1 044	0	0	223	893	0	0	1 116
Café	61	0	78	256	1 425	1 751	677	1 044	0	0	223	893	0	0	1 116
Mineros	49 332	14 769	5 813	6 790	6 579	10 642	6 549	10 804	37 464	11 304	30 376	14 757	13 536	5 878	75 850
Cobre	10 785	8 959	0	0	0	0	251	0	0	1 444	0	541	0	377	2 362
Oro	24 855	5 810	5 813	6 790	5 239	6 172	6 134	8 497	6 739	6 821	7 547	8 807	7 594	5 501	36 270
Plata	0	0	0	0	0	0	0	0	0	0	0	0	0	0	0
Plomo	6 509	0	0	0	0	446	0	0	30 435	1 137	17 878	0	0	0	19 015
Zinc	7 183	0	0	0	1 340	4 025	164	2 307	290	1 902	4 951	5 409	5 942	0	18 204
PRODUCTOS NO TRADICIONALES	5 927	994	2 568	3 608	4 181	2 674	1 077	1 385	812	848	1 082	1 500	498	1 788	5 717
Agropecuarios	5 740	903	2 553	3 572	4 164	2 637	1 017	1 334	751	692	1 048	1 436	409	1 736	5 322
Arvejas	0	0	0	0	0	0	0	0	0	0	0	0	0	0	0
Cacao	5 161	880	2 325	3 210	3 979	2 362	843	1 126	578	538	472	244	374	1 375	3 003
Cúrcuma	0	0	0	0	0	0	0	0	0	0	0	0	0	0	0
Hortalizas frescas	0	0	0	0	0	0	0	0	0	0	0	0	0	0	0
Maca	0	0	0	0	0	7	0	0	0	0	0	0	0	1	1
Palta	42	0	0	0	0	0	0	0	0	0	367	1 130	0	36	1 532
Semillas de Tara	115	23	0	45	0	72	10	55	0	57	0	4	0	0	60
Tara	423	0	228	317	185	195	164	153	173	98	209	58	35	325	725
Textil	146	88	1	27	8	31	45	44	3	16	33	22	24	39	133
Fibra de vicuña	0	0	0	0	0	0	0	0	0	0	0	0	0	0	0
Prendas de vestir	146	88	1	27	8	31	45	44	3	16	33	22	24	39	133
Químicos	9	0	0	0	0	0	0	0	3	0	0	29	59	0	89
Curtientes	9	0	0	0	0	0	0	0	3	0	0	29	59	0	89
Otros No Tradicionales 2/	32	2	14	9	8	6	15	7	55	139	1	14	6	13	173
TOTAL EXPORTACIONES	55 320	15 763	8 460	10 654	12 185	15 068	8 304	13 234	38 276	12 152	31 681	17 150	14 034	7 666	82 683

1/ Cifras Preliminares.

2/ Metal mecánica y otros.

Fuente: SUNAT. www.sunat.gob.pe

Elaboración: BCRP, Sucursal Huancayo.

ANEXO 9

AYACUCHO: EXPORTACIONES FOB POR BLOQUE ECONÓMICO Y PAÍSES
(Miles de US\$)

BLOQUE	2011									2012 1/					ENE - MAY
	ENE - MAY	MAY	JUN	JUL	AGO	SET	OCT	NOV	DIC	ENE	FEB	MAR	ABR	MAY	
I. AMÉRICA	4 183	594	987	966	1 783	1 497	802	580	224	651	533	243	63	1 204	2 694
TLCAN	727	91	93	332	308	66	146	41	123	19	140	176	34	162	530
Canadá	0	0	0	0	300	0	0	0	1	0	119	0	0	0	119
Estados Unidos	718	91	93	332	8	66	146	41	122	19	21	88	34	161	322
México	9	0	0	0	0	0	0	0	0	0	0	87	0	1	89
CAN	2 715	387	652	480	1 184	842	304	405	0	132	0	0	15	348	495
Bolivia	0	0	0	0	0	274	0	0	0	0	0	0	0	0	0
Colombia	465	247	241	52	805	0	17	0	0	0	0	0	15	46	61
Ecuador	0	0	0	0	0	0	0	0	0	0	0	0	0	20	20
Venezuela	2 250	141	410	428	379	569	287	405	0	132	0	0	0	281	414
MERCOSUR	486	116	34	154	77	507	79	118	102	500	150	68	0	694	1 412
Argentina	64	0	34	154	77	200	79	79	72	0	0	0	0	89	89
Brasil	365	116	0	0	0	306	0	0	0	472	150	68	0	605	1 295
Paraguay	0	0	0	0	0	0	0	0	0	0	0	0	0	0	0
Resto MERCOSUR	58	0	0	0	0	0	0	39	30	28	0	0	0	0	28
CHILE	222	0	0	0	0	0	256	0	0	0	243	0	0	0	243
RESTO DE AMÉRICA	34	0	208	0	214	81	17	16	0	0	0	0	15	0	15
II. EUROPA	35 757	15 146	7 418	9 606	9 062	9 037	7 289	10 109	7 283	6 961	9 282	16 367	7 969	6 315	46 894
UNIÓN EUROPEA	10 902	9 335	1 724	2 815	3 823	2 865	1 155	1 612	544	140	734	7 559	375	814	9 624
Alemania	239	6	260	196	1 473	1 728	459	1 006	134	0	19	940	0	1	959
Bélgica - Luxemburgo	1 027	87	586	1 507	1 734	979	83	422	74	5	177	5 479	138	255	6 054
Dinamarca	0	0	0	0	0	0	0	0	0	0	0	0	0	0	0
España	175	0	27	0	0	0	107	0	0	69	45	4	0	80	198
Finlandia	0	0	0	0	0	0	0	0	0	0	0	0	0	0	0
Francia	0	0	119	0	0	9	6	35	0	0	0	0	0	0	0
Inglaterra	0	0	0	0	0	107	0	0	0	0	0	247	24	36	307
Italia	279	253	368	444	616	4	376	148	164	66	104	0	94	65	330
Rusia	0	0	0	0	0	0	0	0	0	0	0	0	0	0	0
Suecia	8 959	8 959	0	256	0	0	0	0	0	0	0	0	0	0	0
Países Bajos	148	0	364	393	0	40	123	0	135	0	389	883	119	0	1 392
Resto Unión Europea	75	30	0	20	0	0	0	0	37	0	0	7	0	377	384
SUIZA	24 855	5 810	5 695	6 790	5 239	6 172	6 134	8 497	6 739	6 821	8 548	8 807	7 594	5 501	37 270
RESTO DE EUROPA	0	0	0	0	0	0	0	0	0	0	0	0	0	0	0
III. ASIA	14 474	23	54	45	1 340	4 502	208	2 522	30 769	4 540	21 866	541	6 001	148	33 095
China	8 960	0	54	45	1 340	4 025	164	0	30 435	4 483	17 878	541	59	71	23 032
Hong Kong	0	0	0	0	0	0	0	0	0	0	0	0	0	0	0
India	3 666	0	0	0	0	0	0	2 307	0	0	3 988	0	0	0	3 988
Japón	0	0	0	0	0	0	44	183	43	0	0	0	0	77	77
República de Corea	1 826	0	0	0	0	446	0	0	0	0	0	0	5 942	0	5 942
Tailandia	0	0	0	0	0	0	0	0	0	0	0	0	0	0	0
Taiwán	0	0	0	0	0	0	0	0	0	0	0	0	0	0	0
Resto de Asia	23	23	0	0	0	31	0	33	290	57	0	0	0	0	57
IV. ÁFRICA	0	0	0	37	0	0	0	0	0	0	0	0	0	0	0
Sudáfrica	0	0	0	37	0	0	0	0	0	0	0	0	0	0	0
V. OCEANÍA	906	0	0	0	0	32	4	22	0	0	0	0	0	0	0
Australia	906	0	0	0	0	32	0	22	0	0	0	0	0	0	0
Resto de Oceanía	0	0	0	0	0	0	4	0	0	0	0	0	0	0	0
TOTAL	55 320	15 763	8 460	10 654	12 185	15 068	8 304	13 234	38 276	12 152	31 681	17 150	14 034	7 666	82 683

1 Cifras Preliminares.
Fuente: SUNAT. www.sunat.gob.pe
Elaboración: BCRP, Sucursal Huancayo.

ANEXO 10

INGRESOS RECAUDADOS EN AYACUCHO
(Miles de nuevos soles)

CONCEPTO	2011									2012					
	ENE - MAY	MAY	JUN	JUL	AGO	SET	OCT	NOV	DIC	ENE	FEB	MAR	ABR	MAY	ENE - MAY
I. INGRESOS TRIBUTARIOS	16 429	2 533	2 956	2 931	3 041	3 295	3 108	3 541	3 775	5 982	4 588	4 001	3 935	3 755	22 261
1. Impuesto a la Renta	9 072	1 357	1 639	1 869	1 770	2 045	1 898	2 046	2 071	3 308	2 262	2 546	2 302	1 953	12 371
- Personas Naturales	2 711	462	487	807	555	556	522	584	593	1 199	737	657	666	618	3 877
- Personas Jurídicas	5 498	810	1 059	1 033	1 143	1 440	1 342	1 417	1 351	2 076	1 399	1 392	1 107	1 080	7 054
- Regularización	863	85	93	29	72	49	35	46	127	34	127	497	528	255	1 440
2. Impuesto a la Importación	0	0	0	0	0	0	0	0	0	0	0	0	0	0	0
3. Impuesto General a las Ventas	5 226	687	866	694	861	794	852	955	1 303	2 063	1 772	969	949	1 193	6 946
- Operaciones Internas	5 226	687	866	694	861	794	852	955	1 303	2 063	1 772	969	949	1 193	6 946
- Operaciones Externas	0	0	0	0	0	0	0	0	0	0	0	0	0	0	0
4. Impuesto Selectivo al Consumo	7	1	1	2	2	2	1	2	2	2	1	2	2	1	8
5. Otros Ingresos Tributarios	2 124	488	450	366	409	453	357	538	400	608	553	484	683	608	2 936
II. INGRESOS NO TRIBUTARIOS	116	0	0	0	1 529	0	277	24	539	663	331	458	309	239	1 999
TOTAL	16 545	2 533	2 956	2 931	4 570	3 295	3 385	3 565	4 314	6 646	4 919	4 459	4 244	3 994	24 261

Fuente: SUNAT.

Elaboración: BCRP, Sucursal Huancayo.

ANEXO 11

**GASTO PÚBLICO DEVENGADO POR NIVELES DE GOBIERNO 1/
(Miles de nuevos soles)**

NIVELES DE GOBIERNO	2011									2012					
	ENE - MAY	MAY	JUN	JUL	AGO	SET	OCT	NOV	DIC	ENE	FEB	MAR	ABR	MAY	ENE - MAY
Gobierno Central	409 956	69 358	90 599	77 434	68 495	129 421	77 196	65 769	265 479	23 494	51 975	47 408	74 157	55 599	252 633
Gobierno Regional de Ayacucho	184 743	43 311	45 351	52 018	51 293	59 033	49 988	53 254	149 169	37 801	42 493	60 564	60 097	81 218	282 173
Gobiernos Locales (Municipios)	68 745	22 953	25 528	28 909	30 157	40 948	42 445	52 198	168 520	6 394	23 245	48 093	25 633	43 367	146 731
TOTAL	663 444	135 622	161 478	158 361	149 946	229 402	169 629	171 222	583 168	67 689	117 713	156 064	159 887	180 184	681 537

1/ Gasto devengado: Nivel de gasto que se asocia a la verificación del cumplimiento de las obligaciones, esto es la entrega del bien o prestación del servicio.

Fuente: Ministerio de Economía y Finanzas - SIAF

Elaboración: BCRP, Sucursal Huancayo.

ANEXO 12

**GASTO PÚBLICO DEVENGADO POR TIPO Y NIVELES DE GOBIERNO 1/
(Miles de nuevos soles)**

TIPO DE GASTO	2011									2012					
	ENE - MAY	MAY	JUN	JUL	AGO	SET	OCT	NOV	DIC	ENE	FEB	MAR	ABR	MAY	ENE - MAY
GASTOS CORRIENTES	352 286	78 498	70 241	88 818	74 289	89 895	75 740	82 388	184 960	59 096	78 424	82 900	92 717	89 058	402 195
Gobierno Central	146 643	30 603	25 368	36 111	26 122	37 738	25 113	30 706	74 265	17 551	31 695	32 039	41 459	34 293	157 036
Gobierno Regional de Ayacucho	169 261	38 077	35 654	42 530	38 722	39 852	40 090	40 656	83 479	37 562	36 822	36 885	38 586	40 852	190 707
Gobiernos Locales (Municipios)	36 382	9 818	9 220	10 176	9 444	12 305	10 536	11 027	27 215	3 984	9 907	13 976	12 671	13 913	54 452
GASTOS DE CAPITAL	311 134	57 119	91 111	69 527	75 626	139 493	93 808	88 700	397 720	8 593	39 288	73 097	66 853	91 016	278 846
Gobierno Central	263 313	38 755	65 231	41 323	42 373	91 683	52 083	35 064	191 214	5 944	20 280	15 369	32 698	21 306	95 597
Gobierno Regional de Ayacucho	15 482	5 234	9 698	9 488	12 570	19 181	9 897	12 598	65 691	239	5 670	23 679	21 510	40 366	91 466
Gobiernos Locales (Municipios)	32 339	13 130	16 182	18 715	20 682	28 629	31 828	41 038	140 816	2 410	13 338	34 049	12 644	29 343	91 784
SERVICIO DE LA DEUDA	24	5	125	17	31	14	81	133	489	0	0	67	318	111	496
Gobierno Central	0	0	0	0	0	0	0	0	0	0	0	0	0	0	0
Gobierno Regional de Ayacucho	0	0	0	0	0	0	0	0	0	0	0	0	0	0	0
Gobiernos Locales (Municipios)	24	5	125	17	31	14	81	133	489	0	0	67	318	111	496
TOTAL	663 444	135 622	161 478	158 361	149 946	229 402	169 629	171 222	583 168	67 689	117 713	156 064	159 887	180 184	681 537

1/ Gasto devengado: Nivel de gasto que se asocia a la verificación del cumplimiento de las obligaciones, esto es la entrega del bien o prestación del servicio.

Fuente: Ministerio de Economía y Finanzas - SIAF

Elaboración: BCRP, Sucursal Huancayo.

ANEXO 13

**GASTO PÚBLICO TOTAL POR GENÉRICA DE GASTO 1/
(Miles de nuevos soles)**

FUNCIONES	2011									2012					
	ENE - MAY	MAY	JUN	JUL	AGO	SET	OCT	NOV	DIC	ENE	FEB	MAR	ABR	MAY	ENE - MAY
GASTOS CORRIENTES	352 286	78 498	70 241	88 818	74 289	89 895	75 740	82 388	184 960	59 096	78 424	82 900	92 717	89 058	402 195
Personal y Obligaciones Sociales	186 048	38 995	37 096	50 003	38 266	39 486	39 043	39 705	57 225	44 707	41 454	40 602	41 375	42 474	210 611
Pensiones y Otras Prestaciones Soc.	45 485	10 005	9 027	10 408	7 216	8 721	9 006	6 884	15 741	6 282	4 909	5 456	12 471	7 544	36 663
Bienes y Servicios	79 026	18 755	20 848	18 674	23 347	29 965	23 481	31 478	69 270	6 555	19 876	34 412	23 439	32 166	116 448
Donaciones y Transferencias	8 534	2 092	2 516	1 150	4 318	2 855	2 539	2 374	6 069	1 402	1 710	1 375	4 916	866	10 270
Otros Gastos	33 194	8 651	754	8 582	1 142	8 867	1 670	1 948	36 654	151	10 475	1 055	10 514	6 008	28 204
GASTOS DE CAPITAL	311 134	57 119	91 111	69 527	75 626	139 493	93 808	88 700	397 720	8 593	39 288	73 097	66 853	91 016	278 846
Adquisición de Activos no Financieros	299 824	56 999	85 828	67 299	72 715	123 684	91 865	87 904	388 025	8 561	25 690	71 563	48 232	71 408	225 454
Adquisición de Activos Financieros	0	0	0	0	0	0	0	0	0	0	0	0	0	0	0
Donaciones y Transferencias	4 317	114	1 142	1 465	2 897	13 804	1 182	830	3 832	32	12 942	1 465	17 615	19 446	51 500
Otros Gastos	6 993	5	4 141	763	15	2 004	762	- 34	5 863	0	656	69	1 005	162	1 892
SERVICIO DE LA DEUDA	24	5	125	17	31	14	81	133	489	0	0	67	318	111	496
Servicio de la Deuda Pública	24	5	125	17	31	14	81	133	489	0	0	67	318	111	496
TOTAL	663 444	135 622	161 478	158 361	149 946	229 402	169 629	171 222	583 168	67 689	117 713	156 064	159 887	180 184	681 537

1/ Gasto devengado: Nivel de gasto que se asocia a la verificación del cumplimiento de las obligaciones, esto es la entrega del bien o prestación del servicio.

Fuente: Ministerio de Economía y Finanzas - SIAF

Elaboración: BCRP, Sucursal Huancayo.

ANEXO 14

**INVERSIONES DEL SECTOR PÚBLICO TOTAL POR FUNCIONES 1/
(Miles de nuevos soles)**

FUNCIONES	2011										2012				
	ENE - MAY	MAY	JUN	JUL	AGO	SET	OCT	NOV	DIC	ENE	FEB	MAR	ABR	MAY	ENE - MAY
03: Planeamiento y Contingencia	5 464	2 375	2 320	2 355	2 920	3 110	3 221	4 817	20 320	160	1 941	7 237	2 962	5 812	18 112
04: Defensa y Seguridad Nacional	0	0	0	0	0	0	0	0	0	0	0	0	0	0	0
05: Orden Público y Seguridad	120 948	269	- 445	15 356	5 244	66 029	5 591	682	4 748	200	56	421	314	661	1 652
06: Justicia	690	118	97	55	21	5	43	- 38	648	106	162	410	209	59	946
07: Trabajo	0	0	0	0	0	0	0	19	29	0	13	0	10	0	23
08: Comercio	123	37	52	104	199	200	284	323	1 060	8	23	57	22	133	244
09: Turismo	849	192	103	912	424	463	539	1 300	1 882	1	435	314	789	746	2 285
10: Agropecuaria	12 216	5 331	7 122	9 458	9 371	11 448	11 270	18 300	45 035	1 046	4 805	8 680	2 631	7 905	25 067
11: Pesca	53	25	112	45	41	139	84	87	368	1	8	140	15	73	237
12: Energía	6 142	205	2 641	2 101	380	307	2 077	1 392	3 036	280	1 423	1 432	2 589	2 332	8 056
13: Minería	0	0	0	0	0	0	0	0	22	0	0	0	0	0	0
14: Industria	6	3	12	2	5	42	10	5	175	0	0	0	1	11	12
15: Transporte	120 329	37 304	57 369	23 233	35 269	26 108	49 601	35 367	227 977	5 004	8 668	26 076	30 541	33 996	104 285
16: Comunicaciones	418	197	728	123	317	172	104	119	259	0	0	22	4	85	112
17: Medio Ambiente	3 350	1 400	956	1 154	1 507	1 768	2 610	2 395	5 271	267	550	1 446	547	1 662	4 472
18: Saneamiento	7 429	2 837	3 648	3 611	5 251	4 768	6 270	8 067	30 648	364	2 875	7 429	3 313	4 790	18 769
19: Vivienda y Desarrollo Urbano	699	386	343	222	376	527	518	671	1 790	71	251	1 496	572	793	3 183
20: Salud	9 798	2 114	4 898	3 659	5 448	2 364	1 737	4 799	16 338	499	1 459	3 961	1 598	3 120	10 637
21: Cultura y Deporte	404	161	174	290	440	579	719	787	2 890	6	190	1 449	208	537	2 389
22: Educación	10 590	3 967	5 539	4 386	5 144	5 366	6 624	8 264	23 772	550	2 713	10 463	1 754	8 510	23 990
23: Protección Social	315	78	159	234	357	291	563	549	1 758	0	119	529	150	182	981
24: Previsión Social	0	0	0	0	0	0	0	0	0	0	0	1	3	0	4
25: Deuda Pública	0	0	0	0	0	0	0	0	0	0	0	0	0	0	0
TOTAL	299 824	56 999	85 828	67 299	72 715	123 684	91 865	87 904	388 025	8 561	25 690	71 563	48 232	71 408	225 454

1/ Gasto devengado: Nivel de gasto que se asocia a la verificación del cumplimiento de las obligaciones, esto es la entrega del bien o prestación del servicio.

Fuente: Ministerio de Economía y Finanzas - SIAF

Elaboración: BCRP, Sucursal Huancayo.

ANEXO 15

AYACUCHO: DEPÓSITOS Y OBLIGACIONES DEL SISTEMA FINANCIERO
(Miles de nuevos soles)

ENTIDADES FINANCIERAS	2011								2012				
	MAY	JUN	JUL	AGO	SET	OCT	NOV	DIC	ENE	FEB	MAR	ABR	MAY
I. SISTEMA BANCARIO	177 677	176 477	180 078	171 267	172 432	168 966	162 299	172 076	177 756	177 421	171 978	177 793	175 574
Crédito	72 661	74 013	72 131	71 954	73 764	73 594	69 030	76 511	78 321	80 090	78 322	82 049	82 010
Interbank	77 253	73 846	72 248	64 784	62 454	60 072	56 527	56 680	61 667	57 403	54 987	60 509	56 612
Continental	24 248	24 548	31 611	30 586	32 649	32 365	33 194	35 638	34 736	36 302	35 243	31 724	33 254
Mibanco	3 504	4 060	4 065	3 906	3 554	2 923	3 536	3 236	3 015	3 589	3 416	3 497	3 685
Financiero	10	9	24	38	11	10	12	11	17	38	11	15	14
II. INSTITUCIONES DE MICROFINANZAS	91 262	91 956	91 650	93 237	94 918	92 337	97 049	100 338	103 501	101 561	99 220	100 701	103 179
Financiera Crediscotia	1 840	1 964	2 018	1 872	1 720	1 698	1 816	1 705	1 720	1 766	1 831	1 790	1 792
Financiera Edyficar	16	9	13	7	26	59	71	45	48	53	16	16	14
Financiera Efectiva	0	0	0	0	0	0	0	0	0	0	0	0	0
Caja Municipal de Arequipa	4 828	5 551	5 423	5 530	6 088	4 979	5 887	6 118	6 100	6 110	6 007	6 550	7 911
Caja Municipal de Ica	43 427	42 826	42 311	42 555	43 393	40 995	41 427	42 708	43 769	41 856	40 155	40 290	41 625
Caja Municipal de Huancayo	10 975	11 598	11 461	11 946	11 999	12 627	15 455	17 329	18 030	18 020	18 545	18 502	16 613
Caja Municipal de Piura	1 370	1 306	1 360	1 450	1 706	1 558	1 644	1 698	1 583	1 584	1 491	1 545	1 734
Caja Rural Libertadores Ayacucho	28 649	28 251	28 754	29 526	29 671	30 092	30 361	30 291	31 628	31 753	30 777	31 496	32 876
Caja Rural Nuestra Gente	157	451	310	352	316	329	388	444	623	421	398	511	614
Caja Rural Señor de Luren	0	0	0	0	0	0	0	0	0	0	0	0	0
Caja Rural Los Andes	0	0	0	0	0	0	0	0	0	0	0	0	0
Edpyme Proempresa	0	0	0	0	0	0	0	0	0	0	0	0	0
TOTAL	268 939	268 433	271 728	264 505	267 351	261 303	259 348	272 414	281 257	278 982	271 198	278 494	278 753
Moneda Nacional	217 418	216 752	211 518	206 503	208 325	205 181	201 669	216 372	224 094	223 498	219 013	225 799	225 072
Moneda Extranjera	51 522	51 681	60 210	58 001	59 026	56 122	57 679	56 043	57 163	55 484	52 185	52 695	53 681

Fuente: SBS

Elaboración: BCRP, Sucursal Huancayo.

ANEXO 16

AYACUCHO: DEPÓSITOS EN LAS ENTIDADES FINANCIERAS UBICADAS POR PROVINCIAS - MAYO 2012
(Miles de nuevos soles)

ENTIDADES FINANCIERAS	PROVINCIAS															REGIÓN		
	HUAMANGA			HUANTA			LA MAR			LUCANAS			PARINACOCHAS			MN	ME	TOTAL
	MN	ME	TOTAL	MN	ME	TOTAL	MN	ME	TOTAL	MN	ME	TOTAL	MN	ME	TOTAL			
I. SISTEMA BANCARIO	131 651	43 923	175 574	0	0	0	0	0	0	0	0	0	0	0	0	131 651	43 923	175 574
Crédito	61 352	20 657	82 010	0	0	0	0	0	0	0	0	0	0	0	0	61 352	20 657	82 010
Interbank	45 377	11 235	56 612	0	0	0	0	0	0	0	0	0	0	0	0	45 377	11 235	56 612
Continental	21 525	11 729	33 254	0	0	0	0	0	0	0	0	0	0	0	0	21 525	11 729	33 254
Mibanco	3 384	301	3 685	0	0	0	0	0	0	0	0	0	0	0	0	3 384	301	3 685
Financiero	14	0	14	0	0	0	0	0	0	0	0	0	0	0	0	14	0	14
II. INSTITUCIONES DE MICROFINANZAS	70 005	8 511	78 515	3 647	425	4 072	4 895	82	4 977	14 874	740	15 615	0	0	0	93 421	9 758	103 179
Financiera Crediscotia	1 365	427	1 792	0	0	0	0	0	0	0	0	0	0	0	0	1 365	427	1 792
Financiera Edyficar	1	0	1	14	0	14	0	0	0	0	0	0	0	0	0	14	0	14
Caja Municipal de Arequipa	6 865	1 046	7 911	0	0	0	0	0	0	0	0	0	0	0	0	6 865	1 046	7 911
Caja Municipal de Ica	25 599	2 986	28 585	0	0	0	0	0	0	12 379	661	13 040	0	0	0	37 978	3 647	41 625
Caja Municipal de Huancayo	11 899	1 597	13 496	831	52	883	2 213	21	2 234	0	0	0	0	0	0	14 943	1 670	16 613
Caja Municipal de Piura	1 445	289	1 734	0	0	0	0	0	0	0	0	0	0	0	0	1 445	289	1 734
Caja Rural Nuestra Gente	614	0	614	0	0	0	0	0	0	0	0	0	0	0	0	614	0	614
Caja Rural Libertadores Ayacucho	22 218	2 165	24 383	2 802	374	3 176	2 682	60	2 742	2 496	79	2 574	0	0	0	30 198	2 678	32 876
TOTAL	201 656	52 434	254 090	3 647	425	4 072	4 895	82	4 977	14 874	740	15 615	0	0	0	225 072	53 681	278 753

Fuente: SBS.

Elaboración: BCRP, Sucursal Huancayo.

ANEXO 17

AYACUCHO: CRÉDITO DEL SISTEMA FINANCIERO AL SECTOR PRIVADO
(Miles de nuevos soles)

ENTIDADES FINANCIERAS	2011								2012				
	MAY	JUN	JUL	AGO	SET	OCT	NOV	DIC	ENE	FEB	MAR	ABR	MAY
I. SISTEMA BANCARIO	283 322	286 053	286 317	293 694	296 135	303 755	304 669	308 951	305 435	306 474	315 290	321 785	327 099
Crédito	129 974	132 813	132 326	135 014	134 797	141 486	139 700	143 752	140 591	141 382	146 511	151 915	155 807
Interbank	59 374	59 467	58 890	59 515	60 314	61 062	62 574	62 947	63 214	63 473	65 438	66 847	68 189
Mibanco	51 822	52 045	52 158	52 474	53 270	52 690	53 297	53 704	53 367	53 327	54 313	54 075	53 836
Continental	41 901	41 495	42 724	46 465	47 532	48 273	48 866	48 276	47 989	48 013	48 747	48 639	48 926
Financiero	252	233	219	225	222	243	232	271	274	279	280	310	341
II. INSTITUCIONES DE MICROFINANZAS	259 589	263 561	265 712	253 620	258 178	262 398	270 470	275 885	275 297	278 120	280 668	282 021	285 035
Financiera Crediscotia	36 127	37 184	36 923	35 987	35 776	35 637	36 371	35 459	34 568	34 166	33 741	33 096	32 240
Financiera Edyficar	35 542	35 966	36 461	36 946	37 330	37 718	38 724	39 353	39 693	39 601	40 731	41 685	42 407
Financiera Efectiva	2 119	2 107	2 215	2 188	2 155	2 168	2 189	2 345	2 312	2 204	2 158	2 122	2 166
Financiera TFC	1 105	1 150	1 150	1 124	1 055	987	987	901	870	831	810	759	757
Caja Municipal de Arequipa	19 687	19 512	19 367	19 552	20 308	20 565	20 858	21 088	21 602	21 762	21 760	22 054	22 347
Caja Municipal de Ica	68 231	68 608	67 894	67 145	68 399	68 221	69 702	70 894	69 858	70 567	71 184	72 232	74 162
Caja Municipal de Huancayo	34 125	34 927	34 933	35 412	35 597	37 198	38 622	40 769	40 861	41 222	42 147	42 514	44 090
Caja Municipal de Piura	5 188	5 353	5 636	5 663	5 719	5 522	5 721	5 421	5 452	6 309	6 666	6 689	6 801
Caja Rural Libertadores de Ayacucho	19 794	19 755	20 029	19 608	19 788	20 286	21 528	22 515	22 690	23 353	23 514	23 293	22 819
Caja Rural Señor de Luren	2 495	2 720	2 693	2 714	2 708	2 541	2 566	2 465	2 334	2 413	2 322	2 139	1 859
Caja Rural Los Andes	8 173	9 003	9 424	10 430	11 813	12 924	14 015	15 143	15 748	16 346	16 085	15 670	15 257
Caja Rural Nuestra Gente	2 907	3 405	4 108	4 510	5 092	5 639	6 122	6 296	6 387	6 581	6 863	6 837	7 027
Edpyme Proempresa	24 096	23 871	24 879	12 341	12 437	12 862	12 919	13 046	12 696	12 482	12 384	12 597	12 718
Edpyme Marcimex	0	0	0	0	0	131	147	188	228	283	306	335	386
TOTAL	542 911	549 614	552 030	547 313	554 314	566 153	575 140	584 836	580 732	584 594	595 958	603 806	612 134
Moneda Nacional	469 240	476 768	480 649	474 053	479 555	491 793	500 875	511 671	509 580	515 518	526 208	534 336	540 759
Moneda Extranjera	73 670	72 847	71 381	73 260	74 758	74 360	74 265	73 165	71 152	69 075	69 749	69 470	71 375

Fuente: SBS.

Elaboración: BCRP, Sucursal Huancayo.

ANEXO 18

AYACUCHO: CRÉDITO DE LAS ENTIDADES FINANCIERAS UBICADAS POR PROVINCIAS – MAYO 2012
(Miles de nuevos soles)

ENTIDADES FINANCIERAS	PROVINCIAS															REGIÓN					
	HUAMANGA			HUANTA			LA MAR			LUCANAS			PARINACOCCHAS			VILCAS HUAMÁN			MN	ME	TOTAL
	MN	ME	TOTAL	MN	ME	TOTAL	MN	ME	TOTAL	MN	ME	TOTAL	MN	ME	TOTAL	MN	ME	TOTAL			
I. SISTEMA BANCARIO	264 470	62 629	327 099	0	0	0	0	0	0	0	0	0	0	0	0	0	0	0	264 470	62 629	327 099
Crédito	130 599	25 208	155 807	0	0	0	0	0	0	0	0	0	0	0	0	0	0	0	130 599	25 208	155 807
Interbank	54 064	14 124	68 189	0	0	0	0	0	0	0	0	0	0	0	0	0	0	0	54 064	14 124	68 189
Mbanco	50 392	3 444	53 836	0	0	0	0	0	0	0	0	0	0	0	0	0	0	0	50 392	3 444	53 836
Continental	29 076	19 850	48 926	0	0	0	0	0	0	0	0	0	0	0	0	0	0	0	29 076	19 850	48 926
Financiero	339	2	341	0	0	0	0	0	0	0	0	0	0	0	0	0	0	0	339	2	341
II. INSTITUCIONES DE MICROFINANZAS	209 823	7 920	217 742	22 770	0	22 770	22 783	0	22 783	19 081	826	19 907	1 744	0	1 744	88	0	88	276 289	8 746	285 035
Financiera Crediscotia	31 732	508	32 240	0	0	0	0	0	0	0	0	0	0	0	0	0	0	0	31 732	508	32 240
Financiera Edyficar	27 832	447	28 279	14 128	0	14 128	0	0	0	0	0	0	0	0	0	0	0	0	41 960	447	42 407
Financiera Efectiva	2 166	0	2 166	0	0	0	0	0	0	0	0	0	0	0	0	0	0	0	2 166	0	2 166
Financiera TFC	757	0	757	0	0	0	0	0	0	0	0	0	0	0	0	0	0	0	757	0	757
Caja Municipal de Arequipa	19 972	2 374	22 347	0	0	0	0	0	0	0	0	0	0	0	0	0	0	0	19 972	2 374	22 347
Caja Municipal de Ica	48 767	4 491	53 258	0	0	0	4 909	0	4 909	13 423	826	14 250	1 744	0	1 744	0	0	0	68 844	5 318	74 162
Caja Municipal de Huancayo	28 049	0	28 049	4 714	0	4 714	11 327	0	11 327	0	0	0	0	0	0	0	0	0	44 090	0	44 090
Caja Municipal de Piura	6 801	0	6 801	0	0	0	0	0	0	0	0	0	0	0	0	0	0	0	6 801	0	6 801
Caja Rural Libertadores de Ayacucho	13 466	97	13 563	2 347	0	2 347	3 111	0	3 111	3 798	0	3 798	0	0	0	0	0	0	22 722	97	22 819
Caja Rural Señor de Luren	0	0	0	0	0	0	0	0	0	1 859	0	1 859	0	0	0	0	0	0	1 859	0	1 859
Caja Rural Los Andes	15 257	0	15 257	0	0	0	0	0	0	0	0	0	0	0	0	0	0	0	15 257	0	15 257
Caja Rural Nuestra Gente	7 027	0	7 027	0	0	0	0	0	0	0	0	0	0	0	0	0	0	0	7 027	0	7 027
Edpyme Proempresa	7 610	2	7 613	1 582	0	1 582	3 435	0	3 435	0	0	0	0	0	0	88	0	88	12 715	2	12 718
Edpyme Marcimex	386	0	386	0	0	0	0	0	0	0	0	0	0	0	0	0	0	0	386	0	386
TOTAL	474 293	70 549	544 841	22 770	0	22 770	22 783	0	22 783	19 081	826	19 907	1 744	0	1 744	88	0	88	540 759	71 375	612 134

Fuente: SBS.

Elaboración: BCRP, Sucursal Huancayo.

ANEXO 19

**AYACUCHO: CARTERA PESADA DEL SISTEMA FINANCIERO
(En porcentajes)**

ENTIDADES FINANCIERAS	2011								2012				
	MAY	JUN	JUL	AGO	SET	OCT	NOV	DIC	ENE	FEB	MAR	ABR	MAY 1/
Empresas Bancarias	5,2	4,6	5,1	5,2	4,8	4,8	4,6	4,8	5,4	5,8	6,2	6,5	6,4
Empresas Financieras	7,0	6,7	6,9	6,7	6,1	6,3	6,0	6,1	6,5	7,0	6,7	6,6	6,4
Cajas Municipales	7,8	7,8	8,8	8,0	7,9	7,9	7,9	7,2	7,6	7,7	7,5	7,5	7,5
Cajas Rurales	5,1	4,5	4,7	4,3	3,8	3,7	3,5	3,3	3,5	3,6	3,8	4,0	4,1
Edpymes	5,6	5,7	6,2	5,5	6,0	6,4	6,0	6,4	7,9	7,5	7,1	7,2	6,9
Agrobanco	5,8	5,6	5,8	17,0	39,4	29,2	20,9	10,3	9,7	11,9	10,4	9,2	n.d.
Total	5,6	5,3	5,7	5,6	5,5	5,5	5,3	5,1	5,5	5,9	6,0	6,1	6,0

1/ Cifras preliminares.

Fuente: Superintendencia de Banca y Seguros - SBS y entidades del sistema financiero.

Elaboración: BCRP, Sucursal Huancayo.

VI. FICHA TÉCNICA

Metodología del Cálculo del Indicador de Actividad Económica Regional de Ayacucho

El Indicador de Actividad Económica Regional es un indicador parcial de corto plazo, que busca medir el desenvolvimiento de la economía regional a partir de la evolución de la actividad de los principales sectores. Los sectores considerados representan el 58,2 por ciento del Valor Agregado Bruto del departamento, publicado por el INEI.

El indicador, se obtiene mediante la agregación ponderada de los índices sectoriales, utilizando como factor de ponderación la estructura porcentual anual del año 2007, elaborado por el INEI.

$$\text{Indicador Regional} = \sum_{i=1}^n I_{\text{sector } i(t)} * w_i$$

- I_i = Índice del sector i en el período (mes) t .
 n = Número de sectores que componen el índice.
 w_i = Peso relativo ponderado del sector i en base a su contribución al PBI departamental 2007.

Los sectores que incluye el indicador son: agropecuario, pesca, minería, manufactura, electricidad, construcción, servicios gubernamentales y servicios financieros.

El índice de los sectores agropecuario, pesca, minería, manufactura y electricidad, se calcula en base al Valor Bruto de Producción, de la siguiente manera:

$$\text{Índice sector } i = \left[\frac{VBP_{it}}{VBP_i \text{ prom. 2007}} \right] \times 100$$

en donde:

i = Sector analizado

VBP_{it} = Valor Bruto de la Producción del sector i del mes t a precios de 1994.

$VBP_i \text{ prom. 2007}$ = Valor Bruto de Producción promedio 2007 del sector i a precios de 1994.

Características del procedimiento:

- a) La clasificación de los sectores productivos se basa en la Clasificación Industrial Internacional Uniforme (CIIU-Revisión 3).
- b) Las fuentes de la información sectorial son:
 - Para los sectores agropecuario y minero, los respectivos ministerios sectoriales.
 - Para el sector electricidad, la fuente es el Ministerio de Energía y Minas (Minem).
 - Para el sector construcción, la fuente es la empresa Cemento Andino S.A.
 - Para los sectores servicios gubernamentales y servicios financieros, las fuentes son el Ministerio de Economía y Finanzas (Sistema Integrado de Administración Financiera del Sector Público SIAF-SP) y la Superintendencia de Banca, Seguros y AFP, respectivamente.
- c) El valor bruto de producción (VBP) de los sectores agropecuario, minero y electricidad, se obtiene de la aplicación de los precios del año base (1994), a los volúmenes de producción de los sectores respectivos. Los precios del año base, son los utilizados por la Dirección Nacional de Cuentas Nacionales del INEI.
- d) El VBP del sector construcción se estima de manera indirecta y se utiliza como información básica los despachos de cemento.
- e) El VBP del sector servicios gubernamentales se calcula a partir del gasto en *Remuneraciones* y compra de *Bienes y Servicios* del Gobierno Regional, que se deflactan a precios del año 1994, utilizando el IPC e IPM, respectivamente.

La fuente es el Ministerio de Economía y Finanzas.

- f) El VBP del sector Servicios Financieros se calcula a partir de la sumatoria de los saldos de intermediación (créditos directos y depósitos) de las instituciones financieras que operan en el departamento, deflactados a precios de 1994, utilizando el IPC.

ESTRUCTURA DEL INDICADOR REGIONAL

SECTOR	PONDERACION (%) 2007
Agropecuario	20,9
Minería	6,7
Electricidad	0,5
Construcción	11,8
Servicios Gubernamentales	16,5
Servicios Financieros	1,8
TOTAL	58,2

Nota: Para el caso del sector Servicios Financieros, se considera el peso del sector a nivel nacional (1,8 por ciento).