



**BANCO CENTRAL DE RESERVA DEL PERÚ**

**SUCURSAL HUANCAYO**

**SÍNTESIS ECONÓMICA DE AYACUCHO  
FEBRERO 2012<sup>1</sup>**

**DEPARTAMENTO DE ESTUDIOS ECONÓMICOS**

---

<sup>1</sup> En la elaboración de este informe participaron: Francisco Callupe Casaño y Sergio Carrasco Mamani.

## CONTENIDO

RESEÑA INTRODUCTORIA	3
I. ACTIVIDAD PRODUCTIVA Y OTRAS	4
1.1. Producción	4
1.1.1. Producción Agropecuaria	5
1.1.2. Producción de Electricidad	8
1.1.3. Producción Minera	9
1.1.4. Construcción	10
1.2. Turismo	11
II. SECTOR EXTERNO	11
2.1. Exportaciones	11
III. FINANZAS PÚBLICAS	13
3.1. Gobierno Central	13
3.2. Gastos del Sector Público	14
3.3. Inversiones del Sector Público	16
IV. MONEDA Y CRÉDITO	18
4.1. Depósitos del Sistema Financiero	18
4.2. Crédito del Sistema Financiero	20
4.3. Morosidad del Sistema Financiero	22
4.4. Crédito a la Pequeña y Microempresa	22
V. INFORMACIÓN ESTADÍSTICA	24
Anexo 1: Producción Agropecuaria	25
Anexo 2: Siembras de Principales Cultivos	26
Anexo 3: Producción de Electricidad	27
Anexo 4: Producción Minera	28
Anexo 5: Ventas de Cemento	29
Anexo 6: Arribos por Categorías	30
Anexo 7: Indicadores de Ocupabilidad en Establecimientos de Hospedaje Colectivo	31
Anexo 8: Exportaciones por Grupo de Productos	32
Anexo 9: Exportaciones por Bloque Económico y Países	33
Anexo 10: Ingresos Corrientes del Gobierno Central	34
Anexo 11: Gasto Público Devengado por Niveles de Gobierno	35
Anexo 12: Gasto Público Devengado por Tipo y Niveles de Gobierno	36
Anexo 13: Gasto Público Total por Genérica de Gasto	36
Anexo 14: Inversiones del Sector Público Total por Funciones	37
Anexo 15: Depósitos y Obligaciones del Sistema Financiero	38
Anexo 16: Depósitos en las Entidades Financieras Ubicadas por Provincias	39
Anexo 17: Crédito del Sistema Financiero al Sector Privado	40
Anexo 18: Crédito de las Entidades Financieras Ubicadas por Provincias	41
Anexo 19: Cartera Pesada del Sistema Financiero	42
VI. FICHA TÉCNICA	43

**DIRECCIÓN EN INTERNET**

<http://www.bcrp.gob.pe>

## RESEÑA INTRODUCTORIA

Entre enero y febrero, el **Indicador de Actividad Económica Regional** aumentó 11,5 por ciento, influenciado por el crecimiento de la minería (33,9 por ciento), electricidad (30,5 por ciento), construcción (63,9 por ciento), agropecuario (0,4 por ciento) y, servicios gubernamentales y financieros (8,3 y 4,2 por ciento, respectivamente).

El valor FOB de las **exportaciones** de febrero totalizó US\$ 31,7 millones, mayor en 231,6 por ciento, al crecer los productos tradicionales (265,0 por ciento), principalmente mineros, como plomo, oro y zinc con destino a China, India y Suiza, respectivamente. A ello se sumó las mayores ventas de productos agrícolas, enviándose café a Canadá y Bélgica. Respecto a los productos no tradicionales, la disminución de 7,7 por ciento, se explicó por las menores ventas de productos agropecuarios como cacao a Colombia, Venezuela y Alemania.

La **SUNAT** captó S/. 4,9 millones, aumentando en 58,2 por ciento con relación a febrero del año pasado, por la mayor recaudación del Impuesto a la Renta (36,2 por ciento), IGV (61,2 por ciento) y Otros Ingresos Tributarios (61,1 por ciento).

El **Gasto del Sector Público**, sumó S/. 117,7 millones, mayor en 12,8 por ciento en términos reales, por mayores

Gastos Corrientes y de Capital a nivel del Gobierno Regional y municipalidades. En lo que va del año, la ejecución ascendió a S/. 185,4 millones, inferior en 4,1 por ciento respecto del año pasado.

La **Inversión Pública** mensual, totalizó S/. 25,7 millones, superior en 71,1 por ciento ante los mayores gastos en Saneamiento, Educación y Agropecuaria. En el primer bimestre, las inversiones cayeron en 11,3 por ciento, ejecutándose S/. 34,3 millones, principalmente en sectores como Transportes, Energía y Salud. La contracción de las inversiones se registró a nivel del Gobierno Central.

En el sistema financiero regional, los **depósitos** y **colocaciones** registraron una expansión de 0,2 y 9,3 por ciento, respectivamente, destacando en las captaciones su recuperación luego de cuatro meses consecutivos de contracción. El Banco de Crédito, tuvo la mayor participación en los totales captados y colocados con 28,7 y 24,2 por ciento, respectivamente. Asimismo, destacaron en crecimiento los depósitos a la vista y los créditos a microempresas.

Respecto a la **morosidad** del sistema financiero, el ratio fue de 5,5 por ciento, mayor en 0,7 puntos porcentuales respecto de febrero del año pasado.

## I. ACTIVIDAD PRODUCTIVA

### 1.1 Producción

En el primer bimestre de 2012, el Indicador de Actividad Económica Regional aumentó 11,5 por ciento, influenciado por el crecimiento de la minería (33,9 por ciento), electricidad (30,5 por ciento), construcción (63,9 por ciento), agropecuario (0,4 por ciento) y, servicios gubernamentales y financieros (8,3 y 4,2 por ciento, respectivamente).

**CUADRO Nº 1**  
**INDICADOR DE ACTIVIDAD ECONÓMICA REGIONAL 1/ 2/**  
**(Variación porcentual respecto a similar periodo del año anterior)**

SECTOR	PONDERACIÓN 3/	2012
		ENERO - FEBRERO
Agropecuario	20,9	0,4
Agrícola		-0,8
Pecuario		1,5
Minería	6,7	33,9
Electricidad	0,5	30,5
Construcción	11,8	63,9
Servicios Gubernamentales	16,5	8,3
Servicios Financieros	1,8	4,2
<b>TOTAL</b>	<b>58,2</b>	<b>11,5</b>

1/ Es un indicador parcial de la actividad económica de la región que alcanza una cobertura del 58,2 por ciento del valor agregado bruto de la producción regional según cifras del INEI.

2/ Actualizado con información al 23 de abril de 2012

3/ Considera la estructura productiva de la región para el año 2007 según cifras del INEI.

En servicios financieros se considera como ponderación el promedio nacional para dicho año (1,8 por ciento).

Fuente: MINAG, MINEM, Cemento Andino, MEF y SBS.

Elaboración: BCRP, Sucursal Huancayo.

**GRÁFICO Nº 1**  
**CONTRIBUCIÓN AL CRECIMIENTO SEGÚN SECTOR**  
**ENERO – FEBRERO 2012**  
**(En puntos porcentuales)**

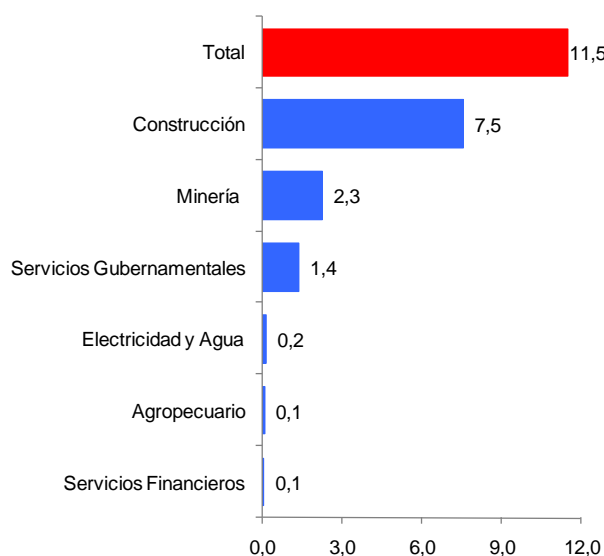

Elaboración: BCRP, Sucursal Huancayo.

### 1.1.1 Producción Agropecuaria

La producción agropecuaria mensual creció 2,9 por ciento con relación a febrero de 2011, por el comportamiento positivo del subsector pecuario (6,6 por ciento), lo que contrarrestó la disminución de la parte agrícola (-1,1 por ciento). En el primer caso, por la expansión de carnes de vacuno, ovino y porcino; mientras que en la parte

agrícola por la menor producción de café, avena forrajera, tuna y yuca;

En el acumulado enero – febrero, el sector creció 0,4 por ciento, influenciado por el aumento del subsector pecuario (1,5 por ciento).

**CUADRO N° 2**  
**VALOR BRUTO DE PRODUCCIÓN AGROPECUARIA**  
(Variación real 1/)

SUB SECTOR	FEBRERO		ENERO – FEBRERO	
	2011	2012	2011	2012
Agrícola	-22,6	-1,1	-13,9	-0,8
Pecuario	4,6	6,6	5,0	1,5
<b>Sector Agropecuario</b>	<b>-9,8</b>	<b>2,9</b>	<b>-4,4</b>	<b>0,4</b>

1/ Respecto al mismo mes o periodo del año anterior

Fuente: MINAG.

Elaboración: BCRP, Sucursal Huancayo.

**GRÁFICO N° 2**  
**VALOR BRUTO DE PRODUCCIÓN AGROPECUARIA**  
(Variación real 1/)

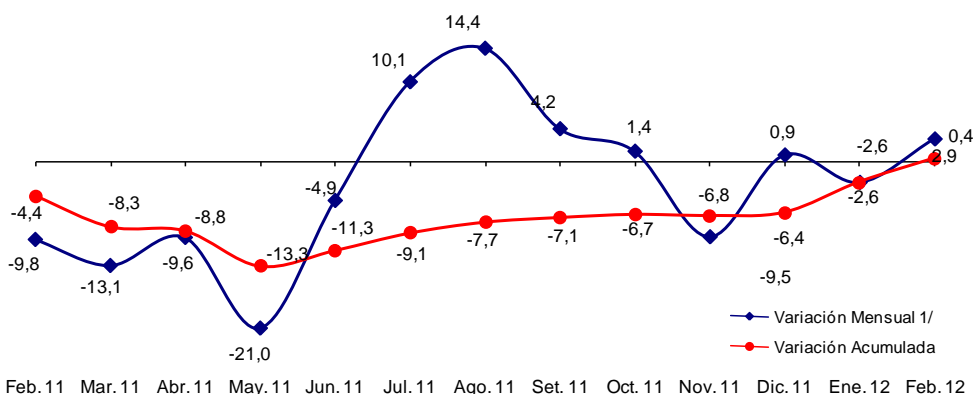

1/ Respecto a similar mes del año anterior.

Elaboración: BCRP, Sucursal Huancayo.

### Sub Sector Agrícola Producción

El subsector cayó en 1,1 por ciento, por la menor producción de café (-18,4 por ciento), avena forrajera (-89,5 por ciento), tuna (-14,0 por ciento) y yuca (-59,7 por ciento), en café, por menores rendimientos ante las fuertes precipitaciones pluviales lo que devino en la aparición de enfermedades; avena forrajera, por retraso de las siembras durante el segundo semestre del año pasado; y en tuna, también afectado por factores climatológicos adversos.

En lo que va del año, el sector observó una contracción de 0,8 por ciento, explicado por la menor producción de café, frijol grano seco, piña, tuna y yuca por efectos climáticos adversos, ocurridos entre enero y febrero, que devino en menores rendimientos así como en la pérdida de cultivos. Cabe indicar que, las provincias de Huamanga, Huanta y Vilcashuamán fueron declaradas en emergencia por el Gobierno Central por un periodo de 60 días.

**CUADRO N° 3**  
**PRODUCCIÓN DE PRINCIPALES PRODUCTOS AGRÍCOLAS 1/**  
**TM**

CULTIVOS	FEBRERO			ENERO - FEBRERO		
	2011	2012	Var. %	2011	2012	Var. %
Alfalfa	30 532	29 782	- 2,5	59 373	59 757	0,6
Arveja grano seco	2	0	- 100,0	2	0	- 100,0
Arveja grano verde	387	424	9,6	700	770	10,0
Avena forrajera	314	33	- 89,5	388	33	- 91,5
Cacao	67	74	10,4	110	117	6,4
Café	49	40	- 18,4	52	44	- 15,4
Cebada grano	0	0	-	0	0	-
Frijol grano seco	19	6	- 68,4	31	6	- 80,6
Haba grano seco	0	0	-	0	0	-
Maíz amiláceo	0	0	-	6	0	- 100,0
Maíz choclo	1 064	1 312	23,3	1 549	2 289	47,8
Olluco	0	20	-	0	20	-
Piña	133	114	- 14,3	354	305	- 13,8
Papa	4 219	6 816	61,6	7 513	10 082	34,2
Trigo	0	3	-	0	3	-
Tuna	5 712	4 915	- 14,0	8 464	7 743	- 8,5
Yuca	756	305	- 59,7	1 350	824	- 39,0

1/ Cifras Preliminares

Fuente: MINAG.

Elaboración: BCRP, Sucursal Huancayo.

**GRÁFICO N° 3**  
**PARTICIPACIÓN EN EL VBP AGRÍCOLA**  
**Enero - Febrero 2012**

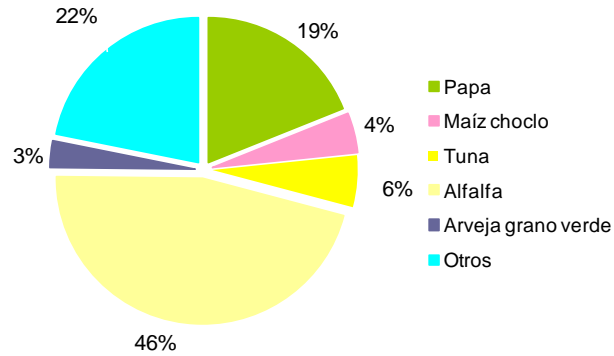

Elaboración: BCRP, Sucursal Huancayo.

**GRÁFICO N° 4**  
**VALOR BRUTO DE PRODUCCIÓN AGRÍCOLA**  
**(Variación real 1/)**

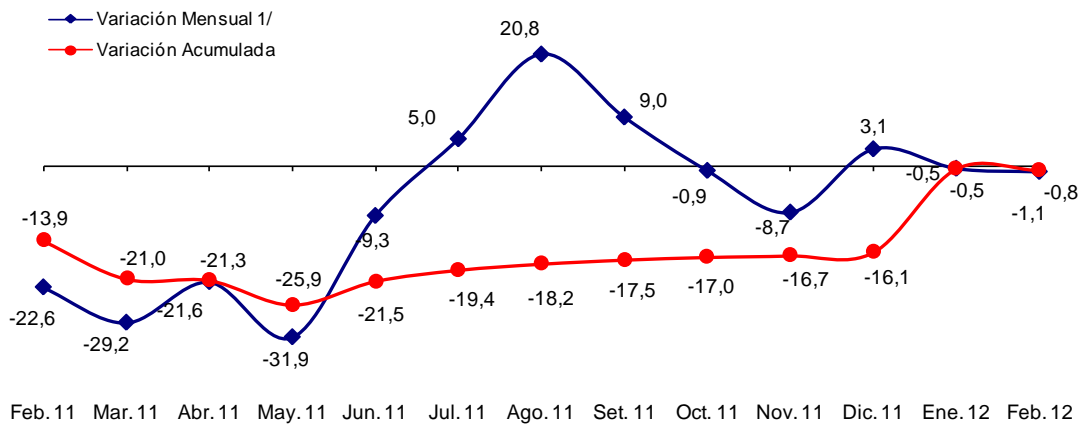

Feb. 11 Mar. 11 Abr. 11 May. 11 Jun. 11 Jul. 11 Ago. 11 Set. 11 Oct. 11 Nov. 11 Dic. 11 Ene. 12 Feb. 12

1/ Respecto a similar mes del año anterior.

Elaboración: BCRP, Sucursal Huancayo.

**CUADRO N° 4**  
**PRECIOS EN CHACRA DE PRINCIPALES CULTIVOS**  
**(En nuevos soles por Kg.)**

CULTIVOS	FEBRERO		Var. %
	2011	2012	
Arveja grano verde	1,17	1,14	- 2,6
Haba grano verde	0,83	0,91	9,6
Maíz choclo	0,87	0,95	9,2
Papa	0,66	0,74	12,1
Yuca	0,46	0,56	21,7

Fuente: MINAG.

Elaboración: BCRP, Sucursal Huancayo.

## Siembras

En el séptimo mes de la campaña de siembras 2011-2012, se instalaron 1 218 hectáreas, 29,4 por ciento más que en febrero de 2011, registrándose mayores plantaciones en cultivos transitorios como cebada grano (30,3 por ciento) y trigo (43,8 por ciento). Es de precisar que más del 90 por ciento de las siembras ya se ejecutaron en meses anteriores, por lo que en adelante las plantaciones serán mínimas y sólo en aquellas zonas que cuentan con riego.

En lo que va de la campaña, las siembras ascendieron a 100 mil hectáreas, nivel superior en 9,4 por ciento respecto a similar lapso de la campaña 2010-2011. Destacaron los cultivos de cebada grano (7,9 por ciento), maíz amiláceo (5,9 por ciento), papa (11,8 por ciento) y trigo (9,4 por ciento). Cabe mencionar que, como efecto de las adversidades climáticas, se perdieron 3 238 hectáreas, principalmente en papa, maíz amiláceo, haba y arveja.

**CUADRO N° 5  
SUPERFICIE SEMBRADA (Has) 1/**

CULTIVOS	FEBRERO			AGOSTO – FEBRERO		
	2011	2012	Var. %	2010/2011	2011/2012	Var. %
<b>TRANSITORIOS</b>	<b>859</b>	<b>1 170</b>	<b>36,2</b>	<b>91 202</b>	<b>100 054</b>	<b>9,7</b>
Arveja grano verde	30	25	- 16,7	1 269	1 411	11,2
Cebada grano	347	452	30,3	12 737	13 737	7,9
Frijol grano seco	51	61	19,6	1 816	1 978	8,9
Haba grano seco	0	0	-	5 860	6 663	13,7
Haba grano verde	37	34	- 8,1	1 363	1 470	7,9
Maíz amiláceo	6	0	- 100,0	18 298	19 371	5,9
Maíz amarillo	31	28	- 9,7	1 018	1 108	8,8
Maíz choclo	0	56	-	1 672	1 966	17,6
Oca	0	0	-	1 223	1 398	14,3
Olluco	0	0	-	2 363	2 729	15,5
Papa	2	17	750,0	18 534	20 722	11,8
Quinua	0	0	-	2 780	4 285	54,1
Trigo	288	414	43,8	9 135	9 994	9,4
Yuca	0	1	-	739	842	13,9
Otros	67	82	22,4	12 395	12 380	- 0,1
<b>PERMANENTES</b>	<b>82</b>	<b>48</b>	<b>- 41,5</b>	<b>463</b>	<b>228</b>	<b>- 50,8</b>
Palto	0	20	-	68	46	- 32,4
Café	0	0	-	194	0	- 100,0
Otros	82	28	- 65,9	201	182	- 9,5
<b>TOTAL</b>	<b>941</b>	<b>1 218</b>	<b>29,4</b>	<b>91 665</b>	<b>100 282</b>	<b>9,4</b>

1/ Cifras preliminares

Fuente: MINAG.

Elaboración: BCRP, Sucursal Huancayo.

## Sub Sector Pecuario

La producción pecuaria fue mayor en 6,6 por ciento, por el incremento en la producción en carnes de vacuno (3,0 por ciento), ovino (16,5 por ciento) y porcino (11,0 por ciento), debido a que los ganaderos adelantaron la saca para agenciarse de liquidez y hacer frente a los gastos escolares. Entre enero y febrero, el sub sector creció 1,5 por ciento, sustentado

en el incremento de la producción de carnes de ovino y porcino (9,1 y 11,8 por ciento, respectivamente). Es de resaltar que, la ganadería se ha visto favorecida por el desarrollo del proyecto Río Cachi, observándose en los últimos años la ampliación de las áreas cultivadas de pastos naturales, principalmente en las provincias de Huanta y Huamanga.

**CUADRO N° 6  
PRODUCCIÓN PECUARIA  
TM**

ESPECIES	FEBRERO			ENERO - FEBRERO		
	2011	2012	Var. %	2011	2012	Var. %
Carne de Alpaca	79	88	10,9	155	154	-0,5
Carne de Caprino	85	91	6,3	162	160	-1,1
Carne de Llama	57	57	0,3	113	103	-9,6
Carne de Ovino	359	418	16,5	690	753	9,1
Carne de Porcino	336	373	11,0	630	705	11,8
Carne de Vacuno	1 650	1 699	3,0	3 108	3 051	-1,8
Leche Vacuno	3 312	3 180	-4,0	5 130	4 778	-6,9

Fuente: MINAG.

Elaboración: BCRP, Sucursal Huancayo.

**GRÁFICO N° 5  
PARTICIPACIÓN EN EL VBP PECUARIO  
Enero – Febrero 2012**

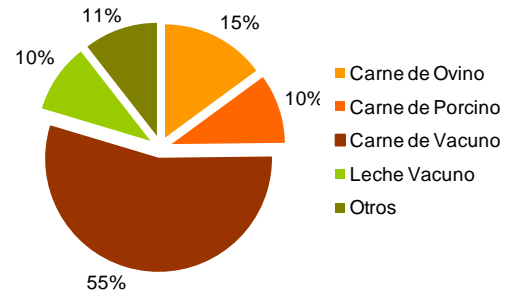

**GRÁFICO N° 6  
VALOR BRUTO DE PRODUCCIÓN PECUARIA  
(Variación real 1/)**

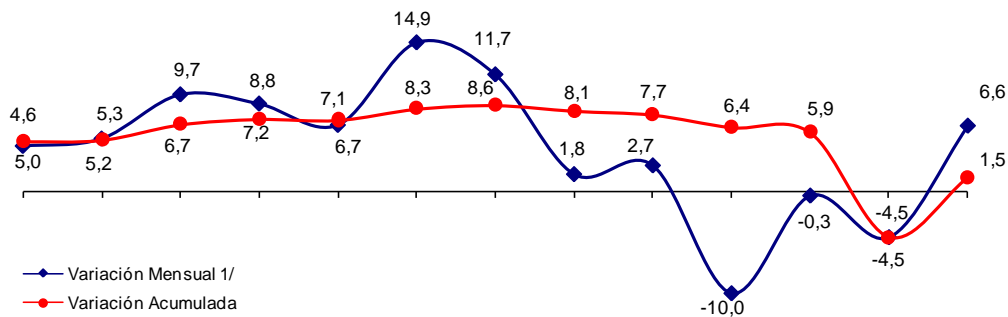

Feb. 11 Mar. 11 Abr. 11 May. 11 Jun. 11 Jul. 11 Ago. 11 Set. 11 Oct. 11 Nov. 11 Dic. 11 Ene. 12 Feb. 12

1/ Respecto a similar mes del año anterior.

Elaboración: BCRP, Sucursal Huancayo.

### 1.1.2 Producción de Electricidad

La generación eléctrica creció 27,8 por ciento, respecto a febrero de 2011, al reactivarse la central de Quicapata, luego de encontrarse paralizada durante varios meses por mantenimiento. Debido a ello, la recuperación mostrada desde agosto, permitió que la producción acumulada a febrero aumente en 30,5 por ciento. Cabe

indicar que, más del 90 por ciento de la energía eléctrica es generada por la empresa Electrocentro, que opera la hidroeléctrica antes mencionada, así como la de Llusita, estando todas conectadas al Sistema Eléctrico Interconectado Nacional (SEIN).

**CUADRO N° 7  
GENERACIÓN ELÉCTRICA 1/  
Megavatios Hora (MWH)**

ENERGÍA ELÉCTRICA	FEBRERO			ENERO - FEBRERO		
	2011	2012	Var.%	2011	2012	Var.%
	802	1 024	27,8	1 631	2 128	30,5

1/ Variación en términos reales.

Fuente: MINEM.

Elaboración: BCRP, Sucursal Huancayo.



### 1.1.3 Producción Minera

La producción minera creció en 40,9 por ciento, básicamente por la mayor extracción de oro (17,4 por ciento), plomo y zinc, debido a que la minera Catalina Huanca viene recuperando su capacidad de extracción, luego de que en febrero del año anterior, las excesivas precipitaciones pluviales hicieran colapsar la zona de descarga de relaves mineros.

En el acumulado, se registró un incremento de 33,9 por ciento, por la mayor producción de oro (18,3 por ciento), plomo (238,4 por ciento) y zinc (291,9 por ciento), que contrarrestó la menor extracción de plata (-5,0 por ciento).

**CUADRO N° 8  
PRODUCCIÓN MINERA METÁLICA 1/  
Contenido Fino**

MINERAL	FEBRERO			ENERO - FEBRERO		
	2011	2012	Var. %	2011	2012	Var. %
Cobre (TMF)	0	49	-	34	85	148,3
Oro (KGF)	438	514	17,4	869	1 029	18,3
Plata (KGF)	23 945	20 341	- 15,1	46 779	44 432	-5,0
Plomo (TMF)	0	553	-	352	1 191	238,4
Zinc (TMF)	0	2 960	-	1 568	6 146	291,9
<b>TOTAL 1/</b>			<b>40,9</b>			<b>33,9</b>

1/ Variación en términos reales.

Fuente: MINEM.

Elaboración: BCRP, Sucursal Huancayo.

**GRÁFICO N° 7  
VALOR BRUTO DE PRODUCCIÓN MINERA  
(Variación real 1/)**

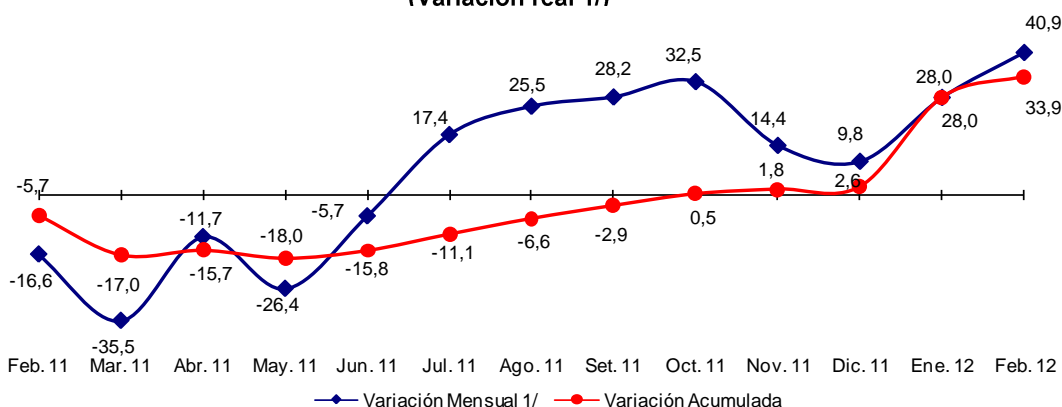

1/ Respecto a similar mes del año anterior.

Elaboración: BCRP, Sucursal Huancayo.

En el acumulado, destacó por su contribución al VBP minero, el oro, la plata y el zinc con una participación de 46, 28 y 24 por ciento respectivamente. En el caso del oro, destacó la producción de la Minera Laytaruma con el 56 por ciento de participación; mientras que en plata sobresalió la Minera Suyamarca con un

88 por ciento de la producción. La cotización internacional del oro fue de US\$ 1 745 la onza troy, superior en 27 por ciento respecto a febrero del año pasado (US\$ 1 375), debido a la mayor demanda de los inversionistas por este metal refugio.

**GRÁFICO N° 8**  
**PRODUCCIÓN DE ORO Y COTIZACIÓN INTERNACIONAL**

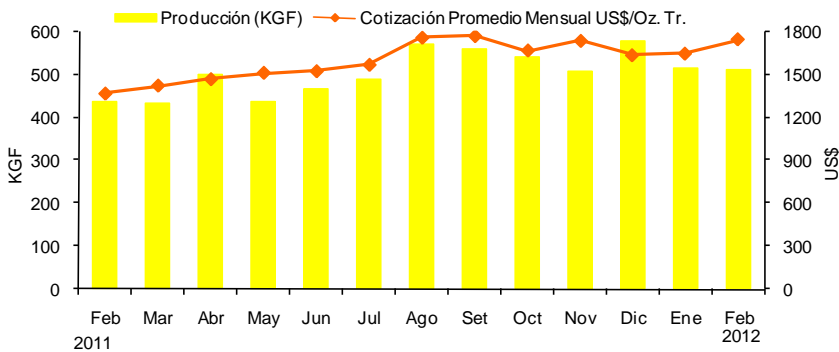

Elaboración: BCRP, Sucursal Huancayo.

**GRÁFICO N° 9**  
**PARTICIPACIÓN EN EL VBP MINERO**  
**Enero - Febrero 2012**

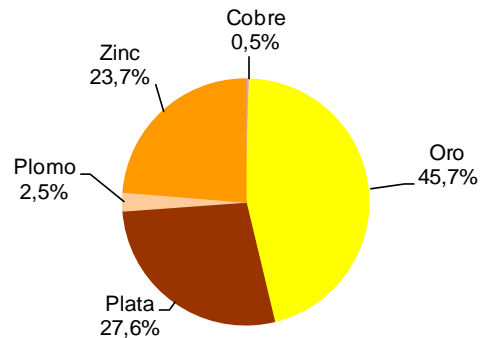

Cabe indicar que en el 2011, la actividad minera permitió que la región percibiera S/. 87,4 millones por concepto de canon y regalías mineras. De otro lado, se espera que

en los próximos años se desarrollen importantes inversiones en el sector, considerando que actualmente existen más de 70 proyectos en la fase de exploración.

### 1.1.4 Construcción

El indicador del sector, medido a través de las ventas de cemento, registró un incremento de 84,8 por ciento, por efecto de la mayor demanda del sector público.

vez que en los primeros meses del año anterior, se observó un recorte presupuestario que afectó a los gobiernos regionales, al que se agregó las fuertes precipitaciones pluviales que restringieron el transporte en el tramo Huancayo – Ayacucho.

En el acumulado, la expansión de 63,9 por ciento se sustentó también en la ejecución de proyectos públicos, aunque el alto crecimiento obedece a un efecto base, toda

**GRÁFICO N° 10**  
**VENTAS DE CEMENTO**  
**EN TM**

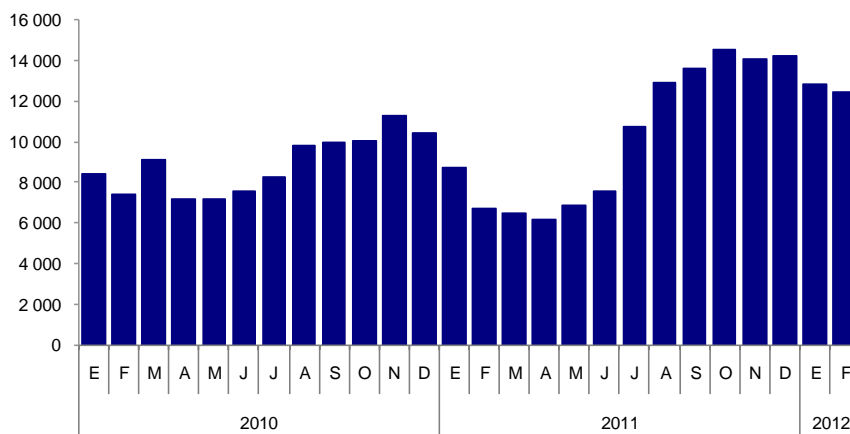

Elaboración: BCRP, Sucursal Huancayo.

**CUADRO N° 9  
INDICADOR DEL SECTOR CONSTRUCCIÓN 1/**

	FEBRERO			ENERO - FEBRERO		
	2011	2012	Var. %	2011	2012	Var. %
Ventas de Cemento (TM)	6 754	12 480	84,8	15 462	25 349	63,9
<b>TOTAL 1/</b>			<b>84,8</b>			<b>63,9</b>

1/ Variación en términos reales.

Fuente: Cemento Andino.

Elaboración: BCRP, Sucursal Huancayo.

## 1.2 Turismo

Las visitas turísticas cayeron en 22,4 por ciento, por la menor afluencia de visitantes nacionales (-21,8 por ciento) y extranjeros (-41,7 por ciento), ante las fuertes precipitaciones pluviales que desalentaron a los turistas.

En el acumulado, los arribos disminuyeron en 10,2 por ciento, siendo menores tanto de nacionales y extranjeros (-9,4 y -32,0 por ciento, respectivamente). Es de mencionar que los principales destinos de los turistas son las provincias de Huamanga y Huanta.

**CUADRO N° 10  
ARRIBOS A ESTABLECIMIENTOS DE HOSPEDAJE**

	FEBRERO			ENERO - FEBRERO		
	2011	2012	Var. %	2011	2012	Var. %
Arribos Nacionales	20 082	15 696	-21,8	36 890	33 409	-9,4
Arribos Extranjeros	600	350	-41,7	1 228	835	-32,0
<b>TOTAL</b>	<b>20 682</b>	<b>16 046</b>	<b>-22,4</b>	<b>38 118</b>	<b>34 244</b>	<b>-10,2</b>

Fuente: MINCETUR - Ayacucho

Elaboración: BCRP, Sucursal Huancayo.

## II. SECTOR EXTERNO

### 2.1 Exportaciones

Las exportaciones totalizaron US\$ 31,7 millones, mayor en 231,6 por ciento, al crecer los productos tradicionales (265,0 por ciento), principalmente mineros (265,0 por ciento), como plomo, oro y zinc con destino a China, India y Suiza, respectivamente. A ello se sumó las mayores ventas de productos agrícolas (263,0 por ciento), enviándose café a Canadá y Bélgica. Respecto a los productos no tradicionales, la disminución de 7,7 por

ciento, se explicó por las menores ventas de productos agropecuarios (-8,9 por ciento) como cacao a Colombia, Venezuela y Alemania.

En el periodo enero - febrero, las ventas al exterior sumaron US\$ 43,8 millones, monto mayor en 120,6 por ciento, sustentado por las mayores ventas de productos tradicionales como oro, plomo, zinc y café.

**CUADRO N° 11**  
**EXPORTACIONES POR GRUPO DE PRODUCTOS 1/**  
(Valor FOB en miles de US\$)

	FEBRERO			ENERO – FEBRERO		
	2011	2012	Var.%	2011	2012	Var.%
<b>PRODUCTOS TRADICIONALES</b>	<b>8 383</b>	<b>30 599</b>	<b>265,0</b>	<b>17 738</b>	<b>41 903</b>	<b>136,2</b>
Agrícolas	61	223	263,0	61	223	263,0
Mineros	8 322	30 376	265,0	17 676	41 680	135,8
<b>PRODUCTOS NO TRADICIONALES</b>	<b>1 172</b>	<b>1 082</b>	<b>-7,7</b>	<b>2 130</b>	<b>1 930</b>	<b>-9,4</b>
Agropecuarios	1 150	1 048	-8,9	2 071	1 740	-16,0
Textiles	9	33	264,0	29	50	68,8
Químicos	0	0	-	9	0	-100,0
Otros No Tradicionales	13	1	-92,5	21	140	563,5
<b>TOTAL</b>	<b>9 555</b>	<b>31 681</b>	<b>231,6</b>	<b>19 868</b>	<b>43 833</b>	<b>120,6</b>

1/ Información preliminar

Fuente: SUNAT.

Elaboración: BCRP, Sucursal Huancayo.

Entre enero y febrero, los productos tradicionales participaron con el 96 por ciento y los no tradicionales con el 4 por ciento del total. Entre los principales países de destino resaltan Suiza, China e India que concentraron el 93 por ciento del total exportado, compuesto principalmente de

concentrados mineros como plomo, oro, zinc y cobre, los mismos que sobresalieron entre los principales productos de exportación con una participación de 43, 33, 16 y 3 por ciento, respectivamente.

**CUADRO N° 12**  
**PRINCIPALES PAÍSES DE DESTINO Y PRINCIPAL PRODUCTO EXPORTADO**  
Enero - Febrero 2012

PAÍS	MILES DE US\$	PRODUCTO
Suiza	15 368	Oro y zinc.
China	4 483	Cobre, plomo y zinc.
India	3 988	Zinc y tara.
Brasil	622	Cacao.
Países Bajos	389	Tara y palta.
Otros países	862	Cacao, café y palta.
<b>TOTAL</b>	<b>25 955</b>	

Fuente: SUNAT.

Elaboración: BCRP, Sucursal Huancayo.

**GRÁFICO N° 11**  
**ESTRUCTURA DE EXPORTACIONES POR GRUPO DE PRODUCTOS**

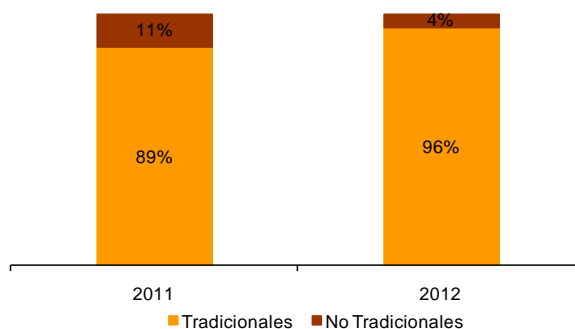

Elaboración: BCRP, Sucursal Huancayo.

**GRÁFICO N° 12**  
**EXPORTACIONES POR PRODUCTO**  
Enero - Febrero 2012

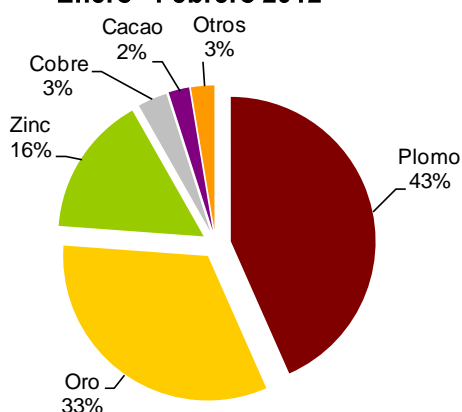

**GRÁFICO N° 13**  
**EXPORTACIONES POR PAÍS DESTINO**  
Enero - Febrero 2012

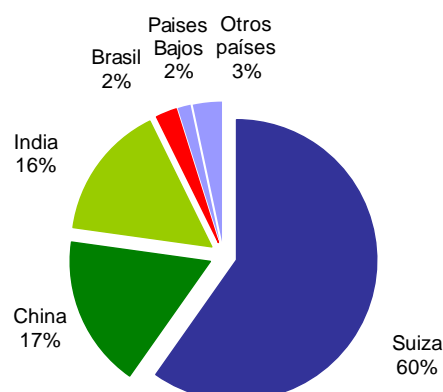

Fuente: SUNAT.  
Elaboración: BCRP, Sucursal Huancayo.

### III. FINANZAS PÚBLICAS

#### 3.1 Gobierno Central

Los ingresos captados por la SUNAT totalizaron S/. 4,9 millones, aumentando en 58,2 por ciento con relación a febrero del año pasado, por la mayor recaudación del Impuesto a la Renta (36,2 por ciento), IGV (61,2 por ciento) y Otros Ingresos Tributarios (61,1 por ciento).

Entre enero y febrero, los ingresos aumentaron en 36,1 por ciento, sustentado por el Impuesto a la Renta (22,4 por ciento) así como del IGV (20,5 por ciento). Es de mencionar que, lo recaudado por ambos tributos comprendió el 81 por ciento del total.

**CUADRO N° 13**  
**SUNAT: INGRESOS RECAUDADOS EN AYACUCHO**  
(Miles de nuevos soles)

CONCEPTO	FEBRERO			ENERO - FEBRERO		
	2011	2012	Var. % 1/	2011	2012	Var. % 1/
<b>I. INGRESOS TRIBUTARIOS</b>	<b>2 981</b>	<b>4 588</b>	<b>47,8</b>	<b>8 153</b>	<b>10 570</b>	<b>24,4</b>
<b>1. Impuesto a la Renta</b>	<b>1 595</b>	<b>2 262</b>	<b>36,2</b>	<b>4 367</b>	<b>5 571</b>	<b>22,4</b>
Personas Naturales	485	737	45,7	1 338	1 936	38,8
Personas Jurídicas	1 080	1 399	24,4	2 970	3 475	12,3
Regularización	29	127	313,0	59	160	160,0
<b>2. Impuesto a la Importación</b>	<b>0</b>	<b>0</b>	<b>-</b>	<b>0</b>	<b>0</b>	<b>-</b>
<b>3. Impuesto General a las Ventas (IGV)</b>	<b>1 055</b>	<b>1 772</b>	<b>61,2</b>	<b>3 053</b>	<b>3 835</b>	<b>20,5</b>
Operaciones Internas	1 055	1 772	61,2	3 053	3 835	20,5
Operaciones Externas	0	0	-	0	0	-
<b>4. Impuesto Selectivo al Consumo (ISC)</b>	<b>2</b>	<b>1</b>	<b>- 35,4</b>	<b>3</b>	<b>3</b>	<b>- 1,2</b>
<b>5. Otros Ingresos Tributarios</b>	<b>330</b>	<b>553</b>	<b>61,1</b>	<b>730</b>	<b>1 161</b>	<b>52,8</b>
<b>6. Devoluciones</b>	<b>0</b>	<b>0</b>	<b>-</b>	<b>- 1</b>	<b>0</b>	<b>-</b>
<b>II. INGRESOS NO TRIBUTARIOS</b>	<b>4</b>	<b>331</b>	<b>7 682,5</b>	<b>4</b>	<b>994</b>	<b>21 464,8</b>
<b>TOTAL</b>	<b>2 985</b>	<b>4 919</b>	<b>58,2</b>	<b>8 158</b>	<b>11 564</b>	<b>36,1</b>

1/ Variación en términos reales  
Fuente: SUNAT.  
Elaboración: BCRP, Sucursal Huancayo.

**GRÁFICO N° 14**  
**INGRESOS RECAUDADOS**  
**(Miles de nuevos soles)**

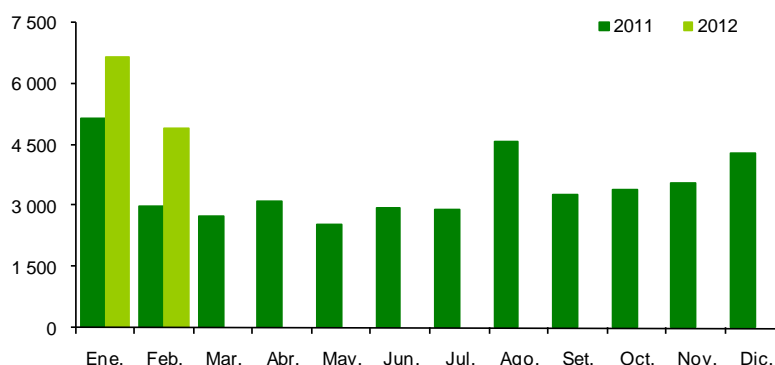

Elaboración: BCRP, Sucursal Huancayo.

### 3.2 Gastos del Sector Público

El gasto público mensual sumó S/. 117,7 millones, mayor en 12,8 por ciento en términos reales, por mayores Gastos Corrientes y de Capital a nivel del Gobierno Regional y municipalidades.

En el primer bimestre, se ejecutaron S/. 185,4 millones, inferior en 4,1 por ciento, principalmente por los menores desembolsos del Gobierno Central, por concepto de Gastos Corrientes y de Capital.

**CUADRO N° 14**  
**GASTO PÚBLICO DEVENGADO POR NIVELES DE GOBIERNO 1/**  
**(Miles de nuevos soles)**

	FEBRERO			ENERO – FEBRERO		
	2011	2012	Var. % 2/	2011	2012	Var. % 2/
Gobierno Central	57 210	51 975	-12,8	107 811	75 469	-32,8
Gobierno Regional de Ayacucho	33 606	42 493	21,4	66 634	80 294	15,6
Gobiernos Locales	9 330	23 245	139,2	11 052	29 639	157,4
<b>TOTAL</b>	<b>100 145</b>	<b>117 713</b>	<b>12,8</b>	<b>185 497</b>	<b>185 402</b>	<b>-4,1</b>

1/ Gasto devengado: Nivel de gasto que se asocia a la verificación del cumplimiento de las obligaciones, esto es la entrega del bien o prestación del servicio.

2/ Variación en términos reales.

Fuente: Ministerio de Economía y Finanzas – SIAF

Elaboración: BCRP, Sucursal Huancayo.

Del total de gastos devengados en lo que va del año, el 43 por ciento fue ejecutado por el Gobierno Regional, seguido por el Gobierno Nacional (41 por ciento) y el resto (16 por ciento) por las municipalidades. Según su composición, el 74 por ciento se destinó a Gastos Corrientes, que cayó en 6,7 por

ciento, por menores gastos del Gobierno Central. De otro lado, los Gastos de Capital que representaron el 26 por ciento, crecieron en 4,4 por ciento, y se explicaron por las mayores inversiones de los gobiernos locales y en menor medida por el Gobierno Regional.

**GRÁFICO N° 15  
EVOLUCIÓN DEL GASTO PÚBLICO  
(Millones de nuevos soles)**

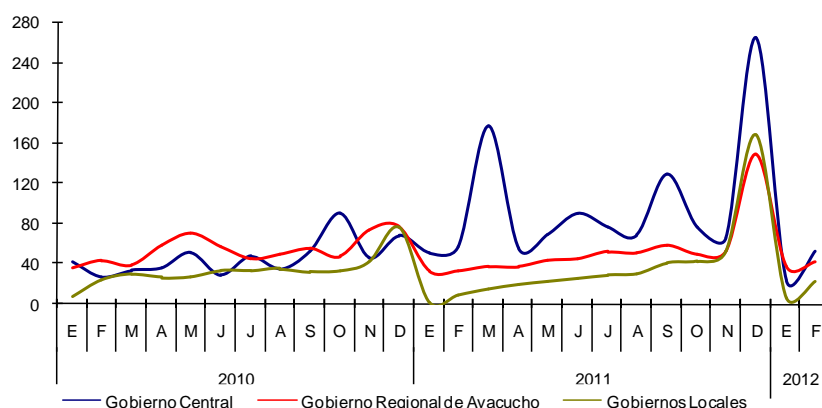

Elaboración: BCRP, Sucursal Huancayo.

**CUADRO N° 15  
GASTO PÚBLICO DEVENGADO POR TIPO Y NIVELES DE GOBIERNO 1/  
(Miles de nuevos soles)**

	FEBRERO			ENERO – FEBRERO		
	2011	2012	Var. % 2/	2011	2012	Var. % 2/
<b>GASTOS CORRIENTES</b>	<b>78 903</b>	<b>78 424</b>	<b>-4,6</b>	<b>141 481</b>	<b>137 521</b>	<b>-6,7</b>
Gobierno Central	38 250	31 695	-20,5	66 786	49 245	-29,2
Gobierno Regional de Ayacucho	33 296	36 822	6,2	66 275	74 384	7,7
Gobiernos Locales	7 356	9 907	29,3	8 420	13 891	58,3
<b>GASTOS DE CAPITAL</b>	<b>21 243</b>	<b>39 288</b>	<b>77,6</b>	<b>44 016</b>	<b>47 881</b>	<b>4,4</b>
Gobierno Central	18 959	20 280	2,7	41 025	26 224	-38,7
Gobierno Regional de Ayacucho	310	5 670	1 658,5	359	5 910	1 480,8
Gobiernos Locales	1 974	13 338	548,8	2 632	15 747	474,3
<b>SERVICIO DE LA DEUDA</b>	<b>0</b>	<b>0</b>	<b>-</b>	<b>0</b>	<b>0</b>	<b>-</b>
Gobiernos Locales	0	0	-	0	0	-
<b>TOTAL</b>	<b>100 145</b>	<b>117 713</b>	<b>12,8</b>	<b>185 497</b>	<b>185 402</b>	<b>-4,1</b>

1/ Gasto devengado: Nivel de gasto que se asocia a la verificación del cumplimiento de las obligaciones, esto es la entrega del bien o prestación del servicio.

2/ Variación en términos reales.

Fuente: Ministerio de Economía y Finanzas – SIAF

Elaboración: BCRP, Sucursal Huancayo.

**GRÁFICO N° 16  
PARTICIPACIÓN DEL GASTO  
(Enero – Febrero 2012)**

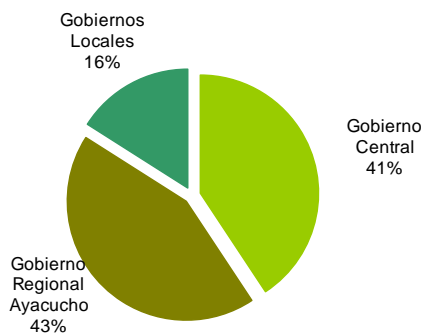

**GRÁFICO N° 17  
COMPOSICIÓN DEL GASTO PÚBLICO  
(Enero – Febrero 2012)**

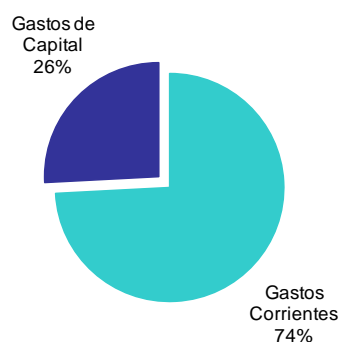

Elaboración: BCRP, Sucursal Huancayo.

En febrero, a nivel de Genérica de Gasto, los menores egresos corrientes (-4,6 por ciento), se sustentaron en la contracción de los pagos por Pensiones y Otras Prestaciones Sociales, y de compras de Bienes y Servicios; mientras que la expansión de los Gastos de Capital (77,6 por ciento), se debió a la mayor ejecución de inversiones.

En el acumulado, los menores Gastos Corrientes se sustentaron por los mismos conceptos antes mencionados; en tanto que la mayor ejecución de Gastos de Capital, obedeció al incremento de las donaciones y transferencias.

**CUADRO N° 16**  
**GASTO PÚBLICO DEVENGADO TOTAL POR GENÉRICA 1/**  
**(Miles de nuevos soles)**

	FEBRERO			ENERO – FEBRERO		
	2011	2012	Var. % 2/	2011	2012	Var. % 2/
<b>GASTOS CORRIENTES</b>	<b>78 903</b>	<b>78 424</b>	<b>-4,6</b>	<b>141 481</b>	<b>137 521</b>	<b>-6,7</b>
Personal y Obligaciones Sociales	38 510	41 454	3,3	75 348	86 161	9,7
Pensiones y Otras Prest. Sociales	12 423	4 909	-62,1	18 686	11 191	-42,5
Bienes y Servicios	19 693	19 876	-3,1	29 885	26 430	-15,1
Donaciones y Transferencias	1 611	1 710	1,9	2 978	3 112	0,3
Otros Gastos	6 666	10 475	50,9	14 585	10 626	-30,1
<b>GASTOS DE CAPITAL</b>	<b>21 243</b>	<b>39 288</b>	<b>77,6</b>	<b>44 016</b>	<b>47 881</b>	<b>4,4</b>
Adquisición de Activos No Financieros	14 411	25 690	71,1	37 039	34 251	-11,3
Adquisición de Activos Financieros	0	0	-	0	0	-
Donaciones y Transferencias	221	12 942	5 524,0	275	12 974	4 422,6
Otros Gastos	6 610	656	-90,5	6 702	656	-90,6
<b>SERVICIO DE LA DEUDA</b>	<b>0</b>	<b>0</b>	<b>-</b>	<b>0</b>	<b>0</b>	<b>-</b>
Servicio de la Deuda Pública	0	0	-	0	0	-
<b>TOTAL</b>	<b>100 145</b>	<b>117 713</b>	<b>12,8</b>	<b>185 497</b>	<b>185 402</b>	<b>-4,1</b>

1/ Gasto devengado: Nivel de gasto que se asocia a la verificación del cumplimiento de las obligaciones, esto es la entrega del bien o prestación del servicio.

2/ Variación en términos reales.

Fuente: Ministerio de Economía y Finanzas – SIAF.

Elaboración: BCRP, Sucursal Huancayo.

### 3.3. Inversiones del Sector Público

En febrero, la Adquisición de Activos No Financieros (Inversiones) por el sector público totalizó S/. 25,7 millones, superior en 71,1 por ciento ante los mayores gastos en Saneamiento (464,6 por ciento), Educación (170,0 por ciento) y Agropecuaria (511,8 por ciento).

Entre enero y febrero, sumó S/. 34,3 millones (11,3 por ciento menos) ante los menores gastos en Transportes (-47,3 por ciento), Energía (-47,3 por ciento), Salud (-50,6 por ciento). Cabe indicar que, la contracción de las inversiones se registró a nivel del Gobierno Central.



**CUADRO N° 17**  
**INVERSIONES DEL SECTOR PÚBLICO TOTAL POR FUNCIONES 1/**  
**(Miles de nuevos soles)**

	FEBRERO			ENERO – FEBRERO		
	2011	2012	Var. % 2/	2011	2012	Var. % 2/
03: Planeamiento y Contingencia	317	1 941	487,4	332	2 101	506,9
04: Defensa y Seguridad Nacional	0	0	-	0	0	-
05: Orden Público y Seguridad	77	56	-31,2	77	255	216,5
06: Justicia	6	162	2 435,7	88	268	193,3
07: Trabajo	0	13	-	0	13	-
08: Comercio	0	23	-	0	31	-
09: Turismo	192	435	116,9	455	436	-8,1
10: Agropecuaria	754	4 805	511,8	1 227	5 851	357,8
11: Pesca	0	8	-	0	9	-
12: Energía	177	1 423	672,9	3 101	1 703	-47,3
13: Minería	0	0	-	0	0	-
14: Industria	0	0	-	0	0	-
15: Transporte	9 369	8 668	-11,2	24 894	13 671	-47,3
16: Comunicaciones	0	0	-100,0	0	0	-
17: Medio Ambiente	272	550	94,1	287	817	173,1
18: Saneamiento	489	2 875	464,6	1 089	3 238	185,4
19: Vivienda y Desarrollo Urbano	45	251	431,8	45	322	580,7
20: Salud	1 609	1 459	-12,9	3 808	1 958	-50,6
21: Cultura y Deporte	54	190	236,9	55	196	242,9
22: Educación	965	2 713	170,0	1 494	3 263	109,7
23: Protección Social	84	119	36,2	87	120	31,1
24: Previsión Social	0	0	-	0	0	-
25: Deuda Pública	0	0	-	0	0	-
<b>TOTAL</b>	<b>14 411</b>	<b>25 690</b>	<b>71,1</b>	<b>37 039</b>	<b>34 251</b>	<b>-11,3</b>
Gobierno Central	12 128	6 698	-47,0	34 049	12 642	-64,4
Gobierno Regional de Ayacucho	310	5 670	1 658,5	359	5 910	1 480,8
Gobierno Local	1 974	13 322	548,0	2 632	15 699	472,5

1/ Gasto devengado: Nivel de gasto que se asocia a la verificación del cumplimiento de las obligaciones, esto es la entrega del bien o prestación del servicio.

2/ Variación en términos reales.

Fuente: Ministerio de Economía y Finanzas – SIAF

Elaboración: BCRP, Sucursal Huancayo.

**GRÁFICO N° 18**  
**PARTICIPACIÓN DE LAS INVERSIONES**  
**(Enero – Febrero 2012)**

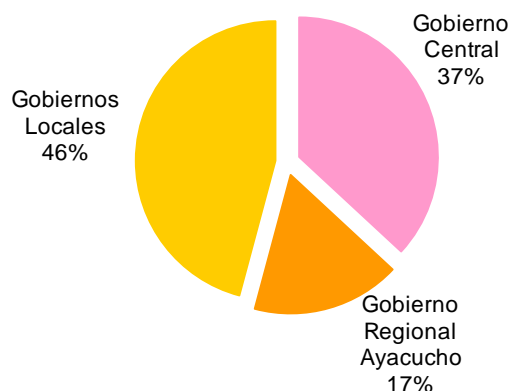

**GRÁFICO N° 19**  
**EVOLUCIÓN DE LA INVERSIÓN PÚBLICA TOTAL**  
**(Millones de nuevos soles)**

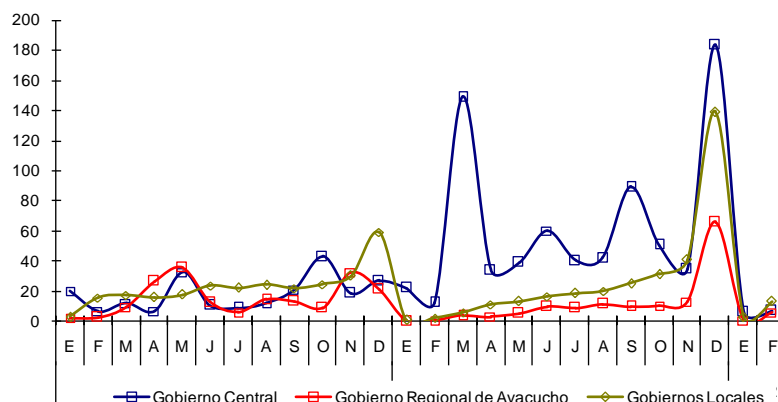

Elaboración: BCRP, Sucursal Huancayo.

## IV. MONEDA Y CRÉDITO

El sistema financiero (a excepción del Banco de la Nación y Agrobanco) observó un desempeño positivo en los depósitos, al incrementarse en 0,2 por ciento, en términos reales, luego de cuatro meses consecutivos de contracción. De otro lado, continuó la expansión de las colocaciones (9,3 por ciento), en ambos casos con relación a

febrero del año pasado. Respecto a la morosidad, se registró un aumento de 0,7 puntos porcentuales, situándose el ratio en 5,5 por ciento, siendo las Edpymes, las instituciones con la mayor cartera pesada (8,0 puntos porcentuales).

### 4.1 Depósitos del Sistema Financiero

Los depósitos en el sistema financiero totalizaron S/. 279,0 millones, saldo superior en 0,2 por ciento, explicado por los mayores depósitos en moneda extranjera (1,8 por ciento) aunque contrarrestado parcialmente por los de moneda nacional (-0,2 por ciento). Cabe mencionar que, el crecimiento de las

captaciones estuvo asociado a las mayores captaciones de las instituciones de microfinanzas (9,6 por ciento), toda vez que las de empresas bancarias mostraron una contracción (-4,5 por ciento).

**CUADRO N° 18**  
**DEPÓSITOS DEL SISTEMA FINANCIERO 1/**  
**(Miles de nuevos soles)**

	FEBRERO		
	2011	2012	Var. % 2/
<b>Empresas Bancarias</b>	<b>178 382</b>	<b>177 421</b>	<b>-4,5</b>
<b>Instituciones de Microfinanzas</b>	<b>88 988</b>	<b>101 561</b>	<b>9,6</b>
Cajas Municipales	60 167	67 569	7,8
Cajas Rurales	26 832	32 173	15,1
Empresas Financieras	1 990	1 819	-12,3
<b>TOTAL</b>	<b>267 371</b>	<b>278 982</b>	<b>0,2</b>
<b>En M/N</b>	<b>215 025</b>	<b>223 498</b>	<b>-0,2</b>
<b>En M/E</b>	<b>52 345</b>	<b>55 484</b>	<b>1,8</b>

1/ Incluye a las empresas bancarias y de microfinanzas a excepción del Banco de la Nación y Agrobanco.

2/ Variación en valores reales

Fuente: SBS.

Elaboración: BCRP, Sucursal Huancayo.

**CUADRO N° 19**  
**EVOLUCIÓN SEGÚN TIPO DE DEPÓSITOS**  
**(Miles de nuevos soles) 1/**

	FEBRERO		
	2011	2012	Var. % 2/
Vista	40 322	51 425	22,4
Ahorro	149 922	140 335	-10,1
Plazo	77 126	87 222	8,6
<b>TOTAL</b>	<b>267 371</b>	<b>278 982</b>	<b>0,2</b>

1/ Incluye a las empresas bancarias y de microfinanzas a excepción del Banco de la Nación y Agrobanco.

2/ Variación en valores reales.

Fuente: SBS.

Elaboración: BCRP, Sucursal Huancayo.

**GRÁFICO N° 20**  
**DEPÓSITOS DE LAS EMPRESAS BANCARIAS Y DE MICROFINANZAS**  
**(En variaciones porcentuales reales 1/)**

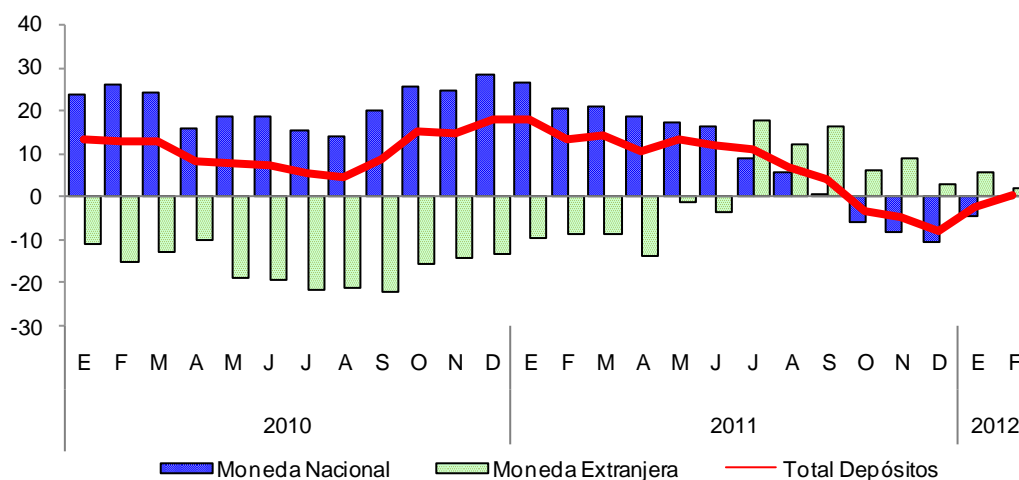

1/ Respecto a similar mes del año anterior.  
Elaboración: BCRP, Sucursal Huancayo

Según modalidades de captación, los depósitos a la vista y plazo crecieron en 22,4 y 8,6 por ciento respectivamente; en tanto que los de ahorro disminuyeron en 10,1 por ciento. En el primer caso, por los mayores pagos de los gobiernos locales para la compra de bienes y servicios, y pago a empresas que vienen ejecutando algunas obras de infraestructura. Los mayores depósitos a plazo, se explicaron por las utilidades que mantienen los trabajadores del sector minero en el sistema financiero por las

mejores tasas ofrecidas. Respecto a los depósitos de ahorro, el comportamiento negativo estuvo influido por los retiros que efectuaron las empresas, con la finalidad de invertir durante la campaña escolar.

En cuanto a participación, el Banco de Crédito y el Interbank concentraron el 49,3 por ciento de total de los depósitos.

**CUADRO N° 20**  
**PARTICIPACIÓN EN LOS DEPÓSITOS**  
**(En porcentaje)**

ENTIDAD	FEBRERO		
	Miles de S/.	Mes	Acumulado
Banco de Crédito	80 090	28,7	28,7
Interbank	57 403	20,6	49,3
CMAC Ica	41 856	15,0	64,3
Banco Continental	36 302	13,0	77,3
CRAC Señor de Luren	31 753	11,4	88,7
CMAC Huancayo	18 020	6,5	95,1
CMAC Arequipa	6 110	2,2	97,3
Mibanco	3 589	1,3	98,6
Financiera Crediscotia	1 766	0,6	99,2
CMAC Piura	1 584	0,6	99,8
CRAC Nuestra Gente	421	0,2	100,0
Financiera Edyficar	53	0,0	100,0
Banco Financiero	38	0,0	100,0
<b>TOTAL</b>	<b>278 982</b>	<b>100,0</b>	

Fuente: SBS.  
Elaboración: BCRP, Sucursal Huancayo.

## 4.2 Crédito del Sistema Financiero

El crédito al sector privado registró un saldo de S/. 584,6 millones, mayor en S/. 71,2 millones a lo registrado en febrero del año anterior, equivalente a un incremento de 9,3 por ciento, sustentado en los préstamos otorgados a pequeñas y micro empresas del sector comercio y servicios así como de créditos de consumo a empleados del sector público y privado.

Según tipos de créditos, el mayor porcentaje se orientó a las pequeñas y microempresas (51,1 por ciento del total), siguiendo en orden de importancia los créditos de consumo (28,7 por ciento) y los comerciales (15,5 por ciento). Los créditos de consumo fueron otorgados vía convenio a empleados de instituciones públicas y privadas, destacando el sector educación y salud; mientras que en la categoría comercial, resaltaron los préstamos a ferreterías para atender pedidos de materiales de construcción; a grifos, para abastecimiento de combustible, y a empresas orientadas al rubro de consumo masivo (abarrotes). Respecto a los créditos hipotecarios, si bien registró una baja participación (4,7 por ciento) viene mostrando tasas de crecimiento

altas, debido al escaso desarrollo que mostró el sector inmobiliario, siendo financiado este rubro principalmente por las instituciones bancarias (64 por ciento del total) mientras que lo restante por las cajas municipales.

Por tipo de moneda, los créditos en soles crecieron en 11,3; mientras que en moneda extranjera cayeron 3,4 por ciento. La dolarización de la cartera de créditos se sitúa en 11,8 por ciento; es decir 1,6 puntos porcentuales menos respecto de similar mes del año anterior. Las empresas bancarias tuvieron una mayor participación en el mercado crediticio con 52,4 por ciento, no obstante la brecha con las instituciones microfinancieras se viene acortando por las políticas agresivas de expansión tanto en cobertura como de ingreso de nuevas instituciones a la región.

El Banco de Crédito y la CMAC Ica concentraron el 36,3 por ciento de la cartera de colocaciones.

**CUADRO N° 21**  
**CRÉDITOS DEL SISTEMA FINANCIERO**  
(Miles de nuevos soles) 1/

	FEBRERO		
	2011	2012	Var. % 2/
<b>Empresas Bancarias</b>	<b>264 866</b>	<b>306 474</b>	<b>11,1</b>
<b>Instituciones de Microfinanzas</b>	<b>248 495</b>	<b>278 120</b>	<b>7,4</b>
Cajas Municipales	124 524	139 859	7,8
Cajas Rurales	29 963	48 694	56,0
Edpymes	23 614	12 765	-48,1
Empresas Financieras	70 394	76 802	4,7
<b>TOTAL</b>	<b>513 361</b>	<b>584 594</b>	<b>9,3</b>
<b>En M/N</b>	<b>444 710</b>	<b>515 518</b>	<b>11,3</b>
<b>En M/E</b>	<b>68 651</b>	<b>69 075</b>	<b>-3,4</b>

1/ Incluye a las empresas bancarias y de microfinanzas a excepción del Banco de la Nación y Agrobanco.

2/ Variación en valores reales

Fuente: SBS.

Elaboración: BCRP, Sucursal Huancayo.

**CUADRO N° 22**  
**PARTICIPACIÓN EN LOS CRÉDITOS**  
(En porcentaje)

ENTIDAD	FEBRERO		
	Miles de S/.	Mes	Acumulado
Banco de Crédito	141 382	24,2	24,2
CMAC Ica	70 567	12,1	36,3
Interbank	63 473	10,9	47,1
Mibanco	53 327	9,1	56,3
Banco Continental	48 013	8,2	64,5
CMAC Huancayo	41 222	7,1	71,5
Financiera Edyficar	39 601	6,8	78,3
Financiera Crediscotia	34 166	5,8	84,2
CRAC Libertadores de Ayacucho	23 353	4,0	88,2
CMAC Arequipa	21 762	3,7	91,9
CRAC Los Andes	16 346	2,8	94,7
Edpyme Proempresa	12 482	2,1	96,8
CMAC Nuestra Gente	6 581	1,1	97,9
CMAC Piura	6 309	1,1	99,0
CRAC Señor de Luren	2 413	0,4	99,4
Financiera Efectiva	2 204	0,4	99,8
Financiera TFC	831	0,1	100,0
Edpyme Marcimex	283	0,0	100,0
Banco Financiero	279	0,0	100,0
<b>TOTAL</b>	<b>584 315</b>	<b>100,0</b>	

Fuente: SBS.

Elaboración: BCRP, Sucursal Huancayo.

**GRÁFICO N° 21**  
**COLOCACIONES DE LAS EMPRESAS BANCARIAS Y DE MICROFINANZAS**  
(En variaciones porcentuales reales 1/)

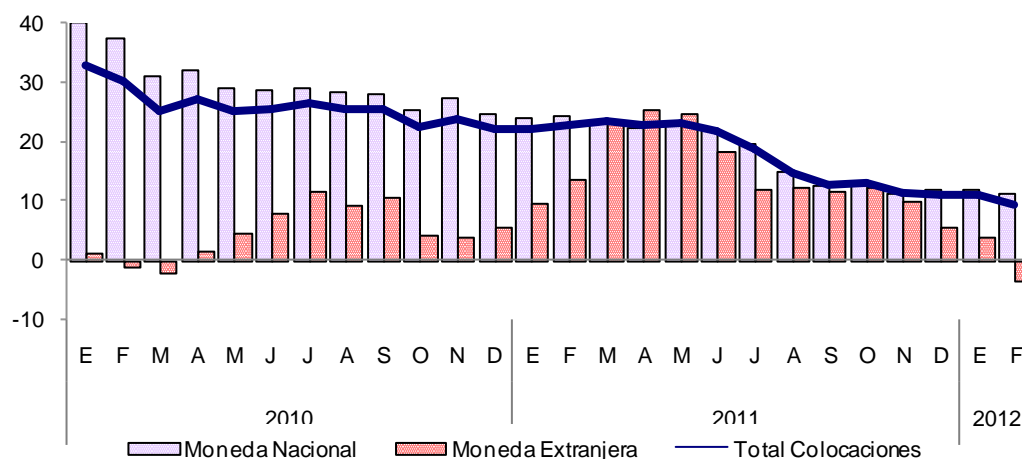

1/ Respecto a similar mes del año anterior.  
Elaboración: BCRP, Sucursal Huancayo

**CUADRO N° 23**  
**COLOCACIONES POR TIPO DE CRÉDITO 1/**

TIPO DE CRÉDITO	Var. %		Part. % Feb. 12
	Feb. 12/	Feb. 11	
Comercial	12,2		15,5
Consumo	10,2		28,7
Hipotecario	25,7		4,7
MES	9,1		51,1
<b>TOTAL</b>	<b>9,3</b>		<b>100,0</b>

1/ Variación en valores reales

Fuente: SBS.

Elaboración: BCRP, Sucursal Huancayo.

### 4.3 Morosidad del Sistema Financiero

El ratio de cartera pesada fue de 5,5 por ciento, superior en 0,7 puntos porcentuales respecto a febrero del año anterior, resaltando el aumento de la morosidad de

las edpymes (1,9 puntos porcentuales) en contraste con la disminución de las cajas rurales, cuyo ratio descendió a 3,4 por ciento.

**CUADRO N° 24**  
**MOROSIDAD DEL SISTEMA FINANCIERO**  
**(En porcentaje de las colocaciones brutas) 1/**

	FEBRERO		
	2011	2012	Var.
Empresas Bancarias	3,6	5,4	1,8
Empresas Financieras	6,1	6,6	0,5
Cajas Municipales	6,6	7,7	1,1
Cajas Rurales	4,7	3,4	-1,3
Edpymes	6,1	8,0	1,9
Agrobanco	13,6	n.d.	-
<b>Total</b>	<b>4,8</b>	<b>5,5</b>	<b>0,7</b>

1/ Febrero 2012 preliminar.

Fuente: SBS e instituciones del sistema financiero.

Elaboración: BCRP, Sucursal Huancayo.

### 4.4 Crédito a la Pequeña y Microempresa

El crédito otorgado a la pequeña y microempresa creció 9,1 por ciento, en términos reales, respecto a febrero de 2011, siendo las microfinancieras las que

registraron una mayor atención a este sector, con una participación de 63,3 por ciento del total, sobresaliendo las cajas municipales y las empresas financieras.

**CUADRO N° 25**  
**CRÉDITO A LA PEQUEÑA Y MICROEMPRESA**  
(Miles de nuevos soles)

INSTITUCIONES	FEBRERO		
	2011	2012	Var. % 1/
<b>Empresas Bancarias</b>	<b>108 207</b>	<b>118 836</b>	<b>5,4</b>
<b>Instituciones de Microfinanzas</b>	<b>176 619</b>	<b>204 791</b>	<b>11,3</b>
Empresas Financieras	49 137	56 992	11,3
Cajas Municipales	93 987	100 799	3,0
Cajas Rurales	21 117	34 920	58,7
Edpymes	12 378	12 081	-6,3
<b>TOTAL</b>	<b>284 825</b>	<b>323 627</b>	<b>9,1</b>

1/ Variación en valores reales

Fuente: SBS.

Elaboración: BCRP, Sucursal Huancayo.

## **INFORMACIÓN ESTADÍSTICA MENSUAL**



ANEXO 1

**AYACUCHO: PRODUCCIÓN AGROPECUARIA**  
(En toneladas)

PRODUCTOS	2011												2012		
	ENE - FEB	FEB	MAR	ABR	MAY	JUN	JUL	AGO	SET	OCT	NOV	DIC	ENE	FEB	ENE - FEB
<b>AGRÍCOLA</b>															
Ajo	112	61	44	161	204	278	233	7	71	111	6	65	-	13	13
Alfalfa	59 373	30 532	30 640	28 875	26 822	24 739	22 971	21 503	23 517	25 503	27 871	29 733	29 975	29 782	59 757
Arroz cáscara	85	85	281	351	52	-	-	-	-	-	-	-	-	33	33
Arveja grano seco	2	2	2	113	661	1 033	255	22	1	-	-	-	-	-	-
Arveja grano verde	700	387	579	572	229	54	3	126	80	130	60	211	346	424	770
Avena forrajera	388	314	2 079	12 078	9 575	6 484	32	-	-	-	-	185	-	33	33
Cacao	110	67	183	563	1 476	1 816	1 169	356	185	132	117	73	43	74	117
Café	52	49	199	722	1 416	1 376	450	136	22	-	-	-	4	40	44
Cebada grano	-	-	5	49	769	3 401	1 601	909	389	29	61	181	-	-	-
Cebolla	511	328	404	388	562	356	49	-	-	21	116	79	159	334	493
Frijol grano seco	31	19	33	254	592	399	48	29	111	52	11	2	-	6	6
Haba grano seco	-	-	3	255	1 163	1 812	456	54	2	-	-	1	-	-	-
Haba grano verde	738	472	797	776	295	72	9	106	112	191	170	122	248	536	784
Lúcuma	44	24	38	39	27	31	25	19	15	28	28	30	22	21	43
Maíz amarillo duro	615	490	656	378	156	80	25	65	61	17	-	11	6	331	337
Maíz amiláceo	6	-	10	396	2 808	5 845	1 262	77	3	5	-	-	-	-	-
Maíz choclo	1 549	1 064	1 983	2 145	799	17	14	22	26	67	66	259	977	1 312	2 289
Naranja	251	189	357	530	759	785	508	273	143	60	50	43	51	169	220
Oca	-	-	18	541	2 323	1 076	25	-	-	-	-	-	-	-	-
Olluco	-	-	64	734	3 442	2 494	131	4	-	-	-	-	-	20	20
Palto	738	397	461	535	448	403	366	351	328	312	336	360	257	469	726
Papa	7 513	4 219	8 302	28 469	40 393	42 109	8 617	27	-	-	693	1 764	3 266	6 816	10 082
Papaya	394	199	186	186	186	170	181	171	164	183	189	191	155	119	274
Piña	354	133	62	19	9	35	68	109	354	840	1 045	256	191	114	305
Plátano	1 063	524	542	533	523	510	514	525	538	527	552	535	461	339	800
Quinua	5	5	-	165	622	614	38	-	-	-	-	-	-	-	-
Trigo	-	-	5	1	251	2 631	1 682	760	333	37	42	222	-	3	3
Tomate	313	125	123	92	98	158	73	110	134	89	63	100	144	168	312
Tuna	8 464	5 712	4 198	1 612	335	108	75	42	60	122	234	545	2 828	4 915	7 743
Yuca	1 350	756	618	645	549	469	479	494	508	570	623	625	519	305	824
Zapallo	-	-	82	90	308	16	49	15	33	16	-	11	-	9	9
<b>PECUARIO</b>															
Carne de ovino	690	359	497	596	567	564	584	446	405	378	383	441	335	418	753
Carne de porcino	630	336	413	463	440	406	456	388	323	346	324	448	332	373	705
Carne de vacuno	3 108	1 650	2 020	2 370	2 367	2 213	2 386	2 053	1 590	1 536	1 340	1 817	1 352	1 699	3 051
Leche de vacuno	5 130	3 312	6 769	9 538	10 999	7 014	4 834	2 454	1 295	601	718	912	1 598	3 180	4 778

Fuente: Dirección Regional de Agricultura - Ayacucho

Elaboración: BCRP, Sucursal Huancayo.

ANEXO 2

AYACUCHO: SIEMBRAS DE PRINCIPALES CULTIVOS  
(En hectáreas)

	2010 - 2011							2011 - 2012							
	AGO-FEB	FEB	MAR	ABR	MAY	JUN	JUL	AGO	SET	OCT	NOV	DIC	ENE	FEB	AGO-FEB
Achita o kiwicha	74	0	0	7	0	0	0	0	0	15	14	60	23	0	112
Ajo	239	10	1	24	3	8	5	5	27	63	82	72	8	4	261
Arroz cáscara	384	0	0	0	0	0	0	0	63	236	155	0	0	0	454
Arveja grano seco	4 285	4	0	0	0	1	0	0	95	690	1 841	1 575	173	6	4 380
Arveja grano verde	1 269	30	1	44	26	24	68	166	310	419	384	96	11	25	1 411
Avena forrajera	3 007	15	0	0	0	0	4	10	94	235	642	1 719	112	3	2 815
Avena grano	704	0	0	0	0	0	0	0	0	108	453	106	0	0	667
Cacao	33	0	0	0	0	0	0	0	0	0	0	0	0	0	0
Café	194	0	0	0	0	0	0	0	0	0	0	0	0	0	0
Cebada forrajera	66	0	0	0	0	0	0	22	8	16	19	10	0	0	75
Cebada grano	12 737	347	30	8	44	163	43	2	4	250	3 762	6 527	2 740	452	13 737
Cebolla	263	1	0	1	9	7	18	35	50	62	73	70	36	2	328
Frijol grano seco	1 816	51	16	7	42	33	2	13	53	283	492	826	250	61	1 978
Haba grano seco	5 860	0	0	0	0	0	1	237	824	2 625	2 444	523	10	0	6 663
Haba grano verde	1 363	37	9	37	28	80	54	169	391	493	312	61	10	34	1 470
Maíz amarillo duro	1 018	31	7	0	0	0	8	66	344	365	209	70	26	28	1 108
Maíz amiláceo	18 298	6	2	0	0	0	1	146	2 465	6 829	7 633	2 268	30	0	19 371
Maíz choclo	1 672	0	3	7	7	9	38	291	536	591	389	96	7	56	1 966
Maní para aceite	155	0	15	0	0	0	0	0	46	71	0	0	0	0	117
Oca	1 223	0	0	0	0	0	0	73	308	657	318	42	0	0	1 398
Olluco	2 363	0	0	0	0	0	0	174	321	1 141	910	183	0	0	2 729
Palto	68	0	0	0	2	0	0	4	0	0	7	12	3	20	46
Papa	18 534	2	0	0	1	15	209	613	1 544	5 994	10 262	2 177	115	17	20 722
Quinua	2 780	0	0	0	0	0	0	2	194	1 037	2 033	821	198	0	4 285
Tomate	81	0	0	0	0	0	0	16	19	6	19	4	8	12	84
Trigo	9 135	288	44	5	36	243	49	9	12	163	2 812	4 332	2 252	414	9 994
Yuca	739	0	0	1	0	0	0	0	251	411	176	0	3	1	842
Zanahoria	178	1	1	3	2	4	11	16	39	57	36	35	10	2	195
Zapallo	49	2	2	0	0	0	1	2	0	12	26	11	0	2	53

Fuente: Dirección Regional de Agricultura - Ayacucho

Elaboración: BCRP, Sucursal Huancayo.

**ANEXO 3**

**AYACUCHO: PRODUCCIÓN DE ELECTRICIDAD  
(EN MEGAVATIOS HORA)**

	2011												2012		
	ENE - FEB	FEB	MAR	ABR	MAY	JUN	JUL	AGO	SET	OCT	NOV	DIC	ENE	FEB	ENE - FEB
ENERGÍA ELÉCTRICA (MWH)	1 631	802	934	983	1 040	1 017	1 042	1 154	1 118	1 153	1 019	1 054	1 104	1 024	2 128

Fuente: Ministerio de Energía y Minas.

Elaboración: BCRP, Sucursal Huancayo.

**ANEXO 4**

**AYACUCHO: PRODUCCIÓN MINERA METÁLICA**

Producción Metálica Concentración	2011												2012		
	ENE. - FEB.	FEB	MAR	ABR	MAY	JUN	JUL	AGO	SET	OCT	NOV	DIC	ENE	FEB	ENE. - FEB.
Cobre (TMF)	34	0	0	0	4	45	59	62	59	58	51	49	37	49	85
Oro (KGF)	869	438	436	503	439	470	491	571	562	542	510	580	515	514	1 029
Plata (KGF)	46 779	23 945	19 064	24 033	21 256	22 466	27 517	26 637	24 195	26 691	25 595	25 595	24 092	20 341	44 432
Plomo (TMF)	352	0	0	0	36	536	444	466	584	556	553	619	638	553	1 191
Zinc (TMF)	1 568	0	0	0	277	2 289	2 755	2 684	3 088	3 106	3 242	3 063	3 186	2 960	6 146

Fuente: MINEM.

Elaboración: BCRP. Sucursal Huancayo.

**ANEXO 5**

**AYACUCHO: VENTAS DE CEMENTO  
TM**

	2011												2012			
	ENE-FEB	ENE	FEB	MAR	ABR	MAY	JUN	JUL	AGO	SET	OCT	NOV	DIC	ENE	FEB	ENE-FEB
Ventas de Cemento	15 462	8 708	6 754	6 470	6 217	6 846	7 566	10 745	12 889	13 616	14 561	14 094	14 231	12 869	12 480	25 349
<b>Total</b>	<b>15 462</b>	<b>8 708</b>	<b>6 754</b>	<b>6 470</b>	<b>6 217</b>	<b>6 846</b>	<b>7 566</b>	<b>10 745</b>	<b>12 889</b>	<b>13 616</b>	<b>14 561</b>	<b>14 094</b>	<b>14 231</b>	<b>12 869</b>	<b>12 480</b>	<b>25 349</b>

Fuente: Cemento Andino.

Elaboración: BCRP. Sucursal Huancayo.

ANEXO 6

AYACUCHO: ARRIBOS POR CATEGORÍAS

MESES	NO CATEGORIZADO				UNA ESTRELLA				DOS ESTRELLAS				TRES ESTRELLAS				TOTAL					
	2011		2012		2011		2012		2011		2012		2011		2012		2011			2012		
	NAC	EXT	NAC	EXT	NAC	EXT	NAC	EXT	NAC	EXT	NAC	EXT	NAC	EXT	NAC	EXT	NAC	EXT	TOTAL	NAC	EXT	TOTAL
Enero	14 939	469	16 261	303	739	4	505	5	357	41	331	77	773	114	616	100	16 808	628	17 436	17 713	485	18 198
Febrero	18 042	394	13 921	231	612	0	599	0	477	48	386	40	951	158	790	79	20 082	600	20 682	15 696	350	16 046
Marzo	17 266	524			703	0			566	32			1 058	100			19 593	656	20 249			
Abril	19 350	369			828	4			555	27			1 360	134			22 093	534	22 627			
Mayo	13 981	300			693	9			519	32			1 170	134			16 363	475	16 838			
Junio	16 480	501			482	5			506	31			1 326	193			18 794	730	19 524			
Julio	17 464	492			578	0			542	95			1 227	274			19 510	857	20 367			
Agosto	17 233	711			596	1			285	52			1 299	205			19 413	969	20 382			
Setiembre	17 363	387			649	1			378	43			1 357	109			19 747	540	20 287			
Octubre	16 975	392			629	0			503	28			1 483	163			19 590	583	20 173			
Noviembre	16 167	413			678	3			463	18			1 284	169			18 592	603	19 195			
Diciembre	17 121	264			540	0			273	20			867	86			18 801	370	19 171			
<b>ENE-FEB</b>	<b>32 981</b>	<b>863</b>	<b>30 182</b>	<b>534</b>	<b>1 351</b>	<b>4</b>	<b>1 104</b>	<b>5</b>	<b>834</b>	<b>89</b>	<b>717</b>	<b>117</b>	<b>1 724</b>	<b>272</b>	<b>1 406</b>	<b>179</b>	<b>36 890</b>	<b>1 228</b>	<b>38 118</b>	<b>33 409</b>	<b>835</b>	<b>34 244</b>
Var. % Feb. 12/11			-22,8	-41,4			-2,1	-			-19,1	-16,7			-16,9	-50,0				-21,8	-41,7	-22,4
Var % (Ene. - Feb).12/11			-8,5	-38,1			-18,3	25,0			-14,0	31,5			-18,4	-34,2				-9,4	-32,0	-10,2

Fuente: MINCETUR

Elaboración: BCRP, Sucursal Huancayo.

ANEXO 7

AYACUCHO: INDICADORES DE OCUPABILIDAD EN ESTABLECIMIENTOS DE HOSPEDAJE COLECTIVO

INDICADORES	2011												2012 1/		
	ENE - FEB	FEB	MAR	ABR	MAY	JUN	JUL	AGO	SET	OCT	NOV	DIC	ENE	FEB	ENE - FEB
<b>Total de Arribos</b>	<b>38 118</b>	<b>20 682</b>	<b>20 249</b>	<b>22 627</b>	<b>16 838</b>	<b>19 524</b>	<b>20 672</b>	<b>20 382</b>	<b>20 287</b>	<b>20 173</b>	<b>19 195</b>	<b>19 171</b>	<b>18 198</b>	<b>16 046</b>	<b>34 244</b>
Nacionales	36 890	20 082	19 593	22 093	16 363	18 794	19 811	19 413	19 747	19 590	18 592	18 801	17 713	15 696	33 409
Extranjeros	1 228	600	656	534	475	730	861	969	540	583	603	370	485	350	835
<b>Total de Pernoctaciones</b>	<b>54 770</b>	<b>30 231</b>	<b>31 321</b>	<b>34 535</b>	<b>26 626</b>	<b>28 549</b>	<b>32 336</b>	<b>30 836</b>	<b>31 285</b>	<b>29 803</b>	<b>29 112</b>	<b>26 839</b>	<b>25 421</b>	<b>24 081</b>	<b>49 502</b>
Nacionales	52 286	28 922	29 950	33 485	25 525	27 200	30 169	28 800	30 293	28 645	27 929	26 147	24 583	23 516	48 099
Extranjeros	2 484	1 309	1 371	1 050	1 101	1 349	2 167	2 036	992	1 158	1 183	692	838	565	1 403
<b>Permanencia Promedio (días)</b>	<b>1,4</b>	<b>1,4</b>	<b>1,5</b>	<b>1,5</b>	<b>1,5</b>	<b>1,4</b>	<b>1,5</b>	<b>1,5</b>	<b>1,5</b>	<b>1,4</b>	<b>1,5</b>	<b>1,4</b>	<b>1,4</b>	<b>1,5</b>	<b>3</b>
Nacionales	1,4	1,4	1,5	1,5	1,5	1,4	1,5	1,4	1,5	1,4	1,5	1,4	1,4	1,5	3
Extranjeros	1,9	1,9	2,0	2,0	2,1	1,9	2,0	2,1	1,8	1,8	1,8	1,6	1,6	1,6	3
<b>Oferta Promedio</b>															
Número de establecimientos	198	198	198	196	197	197	199	199	199	199	199	199	199	199	398
Número de habitaciones	2 873	2 895	2 899	2 876	2 894	2 901	2 924	2 922	2 924	2 930	2 938	2 909	2 884	2 899	5 783
Número de plazas - camas	4 800	4 823	4 835	4 782	4 793	4 788	4 854	4 853	4 862	4 868	4 892	4 831	4 832	4 869	9 701
<b>Tasa Neta de Ocupación</b>															
Habitaciones (TNOH) 2/	25,5	29,5	28,3	30,9	22,3	24,7	26,6	25,7	26,7	24,2	24,7	23,7	23,5	23,6	47
Camas (TNOC) 3/	19,4	22,3	20,6	23,9	17,2	19,4	21,0	20,1	21,0	19,1	19,2	17,8	17,1	17,6	35
<b>Total Empleo Promedio</b>	<b>565,5</b>	<b>564</b>	<b>572</b>	<b>579</b>	<b>573</b>	<b>575</b>	<b>557</b>	<b>568</b>	<b>572</b>	<b>560</b>	<b>579</b>	<b>592</b>	<b>568</b>	<b>572</b>	<b>1 140</b>

1/ Información preliminar.

2/ TNOH = (Total de habitaciones ocupadas)\*100 / (Total de habitaciones disponibles \* n° de noches en el mes).

3/ TNOC = (Total de pernoctaciones)\*100 / (Total de plazas-camas disponibles \* n° de noches en el mes).

Fuente: MINCETUR.

Elaboración: BCRP, Sucursal Huancayo.

ANEXO 8

AYACUCHO: EXPORTACIONES FOB POR GRUPO DE PRODUCTOS  
(Miles de US\$)

PRODUCTOS	2011												2012 1/		
	ENE - FEB	FEB	MAR	ABR	MAY	JUN	JUL	AGO	SET	OCT	NOV	DIC	ENE	FEB	ENE - FEB
<b>PRODUCTOS TRADICIONALES</b>	<b>17 738</b>	<b>8 383</b>	<b>7 934</b>	<b>8 952</b>	<b>14 769</b>	<b>5 892</b>	<b>7 046</b>	<b>8 004</b>	<b>12 393</b>	<b>7 226</b>	<b>11 848</b>	<b>37 464</b>	<b>11 304</b>	<b>30 599</b>	<b>41 903</b>
<b>Agrícolas</b>	<b>61</b>	<b>61</b>	<b>0</b>	<b>0</b>	<b>0</b>	<b>78</b>	<b>256</b>	<b>1 425</b>	<b>1 751</b>	<b>677</b>	<b>1 044</b>	<b>0</b>	<b>0</b>	<b>223</b>	<b>223</b>
Café	61	61	0	0	0	78	256	1 425	1 751	677	1 044	0	0	223	223
<b>Mineros</b>	<b>17 676</b>	<b>8 322</b>	<b>7 934</b>	<b>8 952</b>	<b>14 769</b>	<b>5 813</b>	<b>6 790</b>	<b>6 579</b>	<b>10 642</b>	<b>6 549</b>	<b>10 804</b>	<b>37 464</b>	<b>11 304</b>	<b>30 376</b>	<b>41 680</b>
Cobre	0	0	1 826	0	8 959	0	0	0	0	251	0	0	1 444	0	1 444
Oro	8 536	3 791	5 540	4 969	5 810	5 813	6 790	5 239	6 172	6 134	8 497	6 739	6 821	7 547	14 368
Plata	0	0	0	0	0	0	0	0	0	0	0	0	0	0	0
Plomo	5 475	4 531	491	543	0	0	0	0	446	0	0	30 435	1 137	17 878	19 015
Zinc	3 666	0	77	3 440	0	0	0	1 340	4 025	164	2 307	290	1 902	4 951	6 853
<b>PRODUCTOS NO TRADICIONALES</b>	<b>2 130</b>	<b>1 172</b>	<b>1 403</b>	<b>1 400</b>	<b>994</b>	<b>2 568</b>	<b>3 608</b>	<b>4 181</b>	<b>2 674</b>	<b>1 077</b>	<b>1 385</b>	<b>812</b>	<b>848</b>	<b>1 082</b>	<b>1 930</b>
<b>Agropecuarios</b>	<b>2 071</b>	<b>1 150</b>	<b>1 399</b>	<b>1 367</b>	<b>903</b>	<b>2 553</b>	<b>3 572</b>	<b>4 164</b>	<b>2 637</b>	<b>1 017</b>	<b>1 334</b>	<b>751</b>	<b>692</b>	<b>1 048</b>	<b>1 740</b>
Arvejas	0	0	0	0	0	0	0	0	0	0	0	0	0	0	0
Cacao	1 821	1 002	1 285	1 174	880	2 325	3 210	3 979	2 362	843	1 126	578	538	472	1 010
Cúrcuma	0	0	0	0	0	0	0	0	0	0	0	0	0	0	0
Hortalizas frescas	0	0	0	0	0	0	0	0	0	0	0	0	0	0	0
Maca	0	0	0	0	0	0	0	0	7	0	0	0	0	0	0
Palta	0	0	42	0	0	0	0	0	0	0	0	0	0	367	367
Semillas de Tara	26	26	16	49	23	0	45	0	72	10	55	0	57	0	57
Tara	224	122	55	144	0	228	317	185	195	164	153	173	98	209	307
<b>Textil</b>	<b>29</b>	<b>9</b>	<b>0</b>	<b>28</b>	<b>88</b>	<b>1</b>	<b>27</b>	<b>8</b>	<b>31</b>	<b>45</b>	<b>44</b>	<b>3</b>	<b>16</b>	<b>33</b>	<b>50</b>
Fibra de vicuña	0	0	0	0	0	0	0	0	0	0	0	0	0	0	0
Prendas de vestir	29	9	0	28	88	1	27	8	31	45	44	3	16	33	50
<b>Químicos</b>	<b>9</b>	<b>0</b>	<b>0</b>	<b>0</b>	<b>0</b>	<b>0</b>	<b>0</b>	<b>0</b>	<b>0</b>	<b>0</b>	<b>0</b>	<b>3</b>	<b>0</b>	<b>0</b>	<b>0</b>
Curtientes	9	0	0	0	0	0	0	0	0	0	0	3	0	0	0
<b>Otros No Tradicionales 2/</b>	<b>21</b>	<b>13</b>	<b>4</b>	<b>5</b>	<b>2</b>	<b>14</b>	<b>9</b>	<b>8</b>	<b>6</b>	<b>15</b>	<b>7</b>	<b>55</b>	<b>139</b>	<b>1</b>	<b>140</b>
<b>TOTAL EXPORTACIONES</b>	<b>19 868</b>	<b>9 555</b>	<b>9 337</b>	<b>10 352</b>	<b>15 763</b>	<b>8 460</b>	<b>10 654</b>	<b>12 185</b>	<b>15 068</b>	<b>8 304</b>	<b>13 234</b>	<b>38 276</b>	<b>12 152</b>	<b>31 681</b>	<b>43 833</b>

1/ Cifras Preliminares.

2/ Metal mecánica y otros.

Fuente: SUNAT. www.sunat.gob.pe

Elaboración: BCRP, Sucursal Huancayo.



ANEXO 9

**AYACUCHO: EXPORTACIONES FOB POR BLOQUE ECONÓMICO Y PAÍSES**  
(Miles de US\$)

BLOQUE	2011												2012 1/		
	ENE - FEB	FEB	MAR	ABR	MAY	JUN	JUL	AGO	SET	OCT	NOV	DIC	ENE	FEB	ENE - FEB
<b>I. AMÉRICA</b>	<b>1 300</b>	<b>779</b>	<b>1 200</b>	<b>1 089</b>	<b>594</b>	<b>987</b>	<b>966</b>	<b>1 783</b>	<b>1 497</b>	<b>802</b>	<b>580</b>	<b>224</b>	<b>651</b>	<b>533</b>	<b>1 184</b>
TLCAN	204	16	310	123	91	93	332	308	66	146	41	123	19	140	159
Canadá	0	0	0	0	0	0	0	300	0	0	0	1	0	119	119
Estados Unidos	195	16	310	123	91	93	332	8	66	146	41	122	19	21	40
México	9	0	0	0	0	0	0	0	0	0	0	0	0	0	0
CAN	1 063	729	561	704	387	652	480	1 184	842	304	405	0	132	0	132
Bolivia	0	0	0	0	0	0	0	0	274	0	0	0	0	0	0
Colombia	219	109	0	0	247	241	52	805	0	17	0	0	0	0	0
Ecuador	0	0	0	0	0	0	0	0	0	0	0	0	0	0	0
Venezuela	844	620	561	704	141	410	428	379	569	287	405	0	132	0	132
MERCOSUR	28	28	107	235	116	34	154	77	507	79	118	102	500	150	650
Argentina	0	0	0	64	0	34	154	77	200	79	79	72	0	0	0
Brasil	0	0	77	171	116	0	0	0	306	0	0	0	472	150	622
Paraguay	0	0	0	0	0	0	0	0	0	0	0	0	0	0	0
Resto MERCOSUR	28	28	30	0	0	0	0	0	0	0	39	30	28	0	28
CHILE	0	0	222	0	0	0	0	0	0	256	0	0	0	243	243
RESTO DE AMÉRICA	6	6	0	28	0	208	0	214	81	17	16	0	0	0	0
<b>II. EUROPA</b>	<b>9 401</b>	<b>4 219</b>	<b>5 804</b>	<b>5 406</b>	<b>15 146</b>	<b>7 418</b>	<b>9 606</b>	<b>9 062</b>	<b>9 037</b>	<b>7 289</b>	<b>10 109</b>	<b>7 283</b>	<b>6 961</b>	<b>9 282</b>	<b>16 243</b>
UNIÓN EUROPEA	865	429	265	437	9 335	1 724	2 815	3 823	2 865	1 155	1 612	544	140	734	875
Alemania	227	227	0	6	6	260	196	1 473	1 728	459	1 006	134	0	19	19
Bélgica - Luxemburgo	406	97	187	347	87	586	1 507	1 734	979	83	422	74	5	177	182
Dinamarca	0	0	0	0	0	0	0	0	0	0	0	0	0	0	0
España	95	95	0	80	0	27	0	0	0	107	0	0	69	45	115
Finlandia	0	0	0	0	0	0	0	0	0	0	0	0	0	0	0
Francia	0	0	0	0	0	119	0	0	9	6	35	0	0	0	0
Inglaterra	0	0	0	0	0	0	0	0	107	0	0	0	0	0	0
Italia	0	0	25	0	253	368	444	616	4	376	148	164	66	104	170
Rusia	0	0	0	0	0	0	0	0	0	0	0	0	0	0	0
Suecia	0	0	0	0	8 959	0	256	0	0	0	0	0	0	0	0
Países Bajos	102	0	42	4	0	364	393	0	40	123	0	135	0	389	389
Resto Unión Europea	36	10	10	0	30	0	20	0	0	0	0	37	0	0	0
SUIZA	8 536	3 791	5 540	4 969	5 810	5 695	6 790	5 239	6 172	6 134	8 497	6 739	6 821	8 548	15 368
RESTO DE EUROPA	0	0	0	0	0	0	0	0	0	0	0	0	0	0	0
<b>III. ASIA</b>	<b>8 277</b>	<b>3 668</b>	<b>2 317</b>	<b>3 857</b>	<b>23</b>	<b>54</b>	<b>45</b>	<b>1 340</b>	<b>4 502</b>	<b>208</b>	<b>2 522</b>	<b>30 769</b>	<b>4 540</b>	<b>21 866</b>	<b>8 528</b>
China	4 611	3 668	491	3 857	0	54	45	1 340	4 025	164	0	30 435	4 483	17 878	4 483
Hong Kong	0	0	0	0	0	0	0	0	0	0	0	0	0	0	0
India	3 666	0	0	0	0	0	0	0	0	0	2 307	0	0	3 988	3 988
Japón	0	0	0	0	0	0	0	0	0	44	183	43	0	0	0
República de Corea	0	0	1 826	0	0	0	0	0	446	0	0	0	0	0	0
Tailandia	0	0	0	0	0	0	0	0	0	0	0	0	0	0	0
Taiwan	0	0	0	0	0	0	0	0	0	0	0	0	0	0	0
Resto de Asia	0	0	0	0	23	0	0	0	31	0	33	290	57	0	57
<b>IV. ÁFRICA</b>	<b>0</b>	<b>0</b>	<b>0</b>	<b>0</b>	<b>0</b>	<b>0</b>	<b>37</b>	<b>0</b>	<b>0</b>	<b>0</b>	<b>0</b>	<b>0</b>	<b>0</b>	<b>0</b>	<b>0</b>
Sudafrica	0	0	0	0	0	0	37	0	0	0	0	0	0	0	0
<b>V. OCEANÍA</b>	<b>889</b>	<b>889</b>	<b>16</b>	<b>0</b>	<b>0</b>	<b>0</b>	<b>0</b>	<b>0</b>	<b>32</b>	<b>4</b>	<b>22</b>	<b>0</b>	<b>0</b>	<b>0</b>	<b>0</b>
Australia	889	889	16	0	0	0	0	0	32	0	22	0	0	0	0
Resto de Oceanía	0	0	0	0	0	0	0	0	0	4	0	0	0	0	0
<b>TOTAL</b>	<b>19 868</b>	<b>9 555</b>	<b>9 337</b>	<b>10 352</b>	<b>15 763</b>	<b>8 460</b>	<b>10 654</b>	<b>12 185</b>	<b>15 068</b>	<b>8 304</b>	<b>13 234</b>	<b>38 276</b>	<b>12 152</b>	<b>31 681</b>	<b>25 955</b>

1/ Cifras Preliminares.  
Fuente: SUNAT. www.sunat.gob.pe  
Elaboración: BCRP, Sucursal Huancayo.

ANEXO 10

**AYACUCHO: INGRESOS RECAUDADOS POR EL GOBIERNO CENTRAL**  
(Miles de nuevos soles)

CONCEPTO	2011												2012		
	ENE - FEB	FEB	MAR	ABR	MAY	JUN	JUL	AGO	SET	OCT	NOV	DIC	ENE	FEB	ENE - FEB
<b>I. INGRESOS TRIBUTARIOS</b>	8 153	2 981	2 739	3 004	2 533	2 956	2 931	3 041	3 295	3 108	3 541	3 775	5 982	4 588	10 570
<b>1. Impuesto a la Renta</b>	4 367	1 595	1 698	1 650	1 357	1 639	1 869	1 770	2 045	1 898	2 046	2 071	3 308	2 262	5 571
- Personas Naturales	1 338	485	471	440	462	487	807	555	556	522	584	593	1 199	737	1 936
- Personas Jurídicas	2 970	1 080	963	755	810	1 059	1 033	1 143	1 440	1 342	1 417	1 351	2 076	1 399	3 475
- Regularización	59	29	264	455	85	93	29	72	49	35	46	127	34	127	160
<b>2. Impuesto a la Importación</b>	0	0	0	0	0	0	0	0	0	0	0	0	0	0	0
<b>3. Impuesto General a las Ventas</b>	3 053	1 055	685	801	687	866	694	861	794	852	955	1 303	2 063	1 772	3 835
- Operaciones Internas	3 053	1 055	685	801	687	866	694	861	794	852	955	1 303	2 063	1 772	3 835
- Operaciones Externas	0	0	0	0	0	0	0	0	0	0	0	0	0	0	0
<b>4. Impuesto Selectivo al Consumo</b>	3	2	1	1	1	1	2	2	2	1	2	2	2	1	3
<b>5. Otros Ingresos Tributarios</b>	730	330	355	552	488	450	366	409	453	357	538	400	608	553	1 161
<b>II. INGRESOS NO TRIBUTARIOS</b>	4	4	0	111	0	0	0	1 529	0	277	24	539	663	331	994
<b>TOTAL</b>	<b>8 158</b>	<b>2 985</b>	<b>2 739</b>	<b>3 115</b>	<b>2 533</b>	<b>2 956</b>	<b>2 931</b>	<b>4 570</b>	<b>3 295</b>	<b>3 385</b>	<b>3 565</b>	<b>4 314</b>	<b>6 646</b>	<b>4 919</b>	<b>11 564</b>

Fuente: SUNAT.

Elaboración: BCRP, Sucursal Huancayo.

**ANEXO 11**

**GASTO PÚBLICO DEVENGADO POR NIVELES DE GOBIERNO 1/  
(Miles de nuevos soles)**

NIVELES DE GOBIERNO	2011												2012		
	ENE - FEB	FEB	MAR	ABR	MAY	JUN	JUL	AGO	SET	OCT	NOV	DIC	ENE	FEB	ENE - FEB
Gobierno Central	107 811	57 210	177 425	55 362	69 358	90 599	77 434	68 495	129 421	77 196	65 769	265 479	23 494	51 975	75 469
Gobierno Regional de Ayacucho	66 634	33 606	37 597	37 202	43 311	45 351	52 018	51 293	59 033	49 988	53 254	149 169	37 801	42 493	80 294
Gobiernos Locales (Municipios)	11 052	9 330	15 254	19 486	22 953	25 528	28 909	30 157	40 948	42 445	52 198	168 520	6 394	23 245	29 639
<b>TOTAL</b>	<b>185 497</b>	<b>100 145</b>	<b>230 276</b>	<b>112 049</b>	<b>135 622</b>	<b>161 478</b>	<b>158 361</b>	<b>149 946</b>	<b>229 402</b>	<b>169 629</b>	<b>171 222</b>	<b>583 168</b>	<b>67 689</b>	<b>117 713</b>	<b>185 402</b>

1/ Gasto devengado: Nivel de gasto que se asocia a la verificación del cumplimiento de las obligaciones, esto es la entrega del bien o prestación del servicio.

Fuente: Ministerio de Economía y Finanzas - SIAF

Elaboración: BCRP, Sucursal Huancayo.

**ANEXO 12**

**GASTO PÚBLICO DEVENGADO POR TIPO Y NIVELES DE GOBIERNO 1/**  
(Miles de nuevos soles)

TIPO DE GASTO	2011												2012		
	ENE - FEB	FEB	MAR	ABR	MAY	JUN	JUL	AGO	SET	OCT	NOV	DIC	ENE	FEB	ENE - FEB
<b>GASTOS CORRIENTES</b>	<b>141 481</b>	<b>78 903</b>	<b>68 066</b>	<b>64 240</b>	<b>78 498</b>	<b>70 241</b>	<b>88 818</b>	<b>74 289</b>	<b>89 895</b>	<b>75 740</b>	<b>82 388</b>	<b>184 960</b>	<b>59 096</b>	<b>78 424</b>	<b>137 521</b>
Gobierno Central	66 786	38 250	27 990	21 264	30 603	25 368	36 111	26 122	37 738	25 113	30 706	74 265	17 551	31 695	49 245
Gobierno Regional de Ayacucho	66 275	33 296	30 501	34 408	38 077	35 654	42 530	38 722	39 852	40 090	40 656	83 479	37 562	36 822	74 384
Gobiernos Locales (Municipios)	8 420	7 356	9 575	8 569	9 818	9 220	10 176	9 444	12 305	10 536	11 027	27 215	3 984	9 907	13 891
<b>GASTOS DE CAPITAL</b>	<b>44 016</b>	<b>21 243</b>	<b>162 210</b>	<b>47 790</b>	<b>57 119</b>	<b>91 111</b>	<b>69 527</b>	<b>75 626</b>	<b>139 493</b>	<b>93 808</b>	<b>88 700</b>	<b>397 720</b>	<b>8 593</b>	<b>39 288</b>	<b>47 881</b>
Gobierno Central	41 025	18 959	149 435	34 098	38 755	65 231	41 323	42 373	91 683	52 083	35 064	191 214	5 944	20 280	26 224
Gobierno Regional de Ayacucho	359	310	7 095	2 794	5 234	9 698	9 488	12 570	19 181	9 897	12 598	65 691	239	5 670	5 910
Gobiernos Locales (Municipios)	2 632	1 974	5 680	10 898	13 130	16 182	18 715	20 682	28 629	31 828	41 038	140 816	2 410	13 338	15 747
<b>SERVICIO DE LA DEUDA</b>	<b>0</b>	<b>0</b>	<b>0</b>	<b>19</b>	<b>5</b>	<b>125</b>	<b>17</b>	<b>31</b>	<b>14</b>	<b>81</b>	<b>133</b>	<b>489</b>	<b>0</b>	<b>0</b>	<b>0</b>
Gobierno Central	0	0	0	0	0	0	0	0	0	0	0	0	0	0	0
Gobierno Regional de Ayacucho	0	0	0	0	0	0	0	0	0	0	0	0	0	0	0
Gobiernos Locales (Municipios)	0	0	0	19	5	125	17	31	14	81	133	489	0	0	0
<b>TOTAL</b>	<b>185 497</b>	<b>100 145</b>	<b>230 276</b>	<b>112 049</b>	<b>135 622</b>	<b>161 478</b>	<b>158 361</b>	<b>149 946</b>	<b>229 402</b>	<b>169 629</b>	<b>171 222</b>	<b>583 168</b>	<b>67 689</b>	<b>117 713</b>	<b>185 402</b>

1/ Gasto devengado: Nivel de gasto que se asocia a la verificación del cumplimiento de las obligaciones, esto es la entrega del bien o prestación del servicio.

Fuente: Ministerio de Economía y Finanzas - SIAF

Elaboración: BCRP, Sucursal Huancayo.

**ANEXO 13**

**GASTO PÚBLICO TOTAL POR GENÉRICA DE GASTO 1/**  
(Miles de nuevos soles)

FUNCIONES	2011												2012		
	ENE - FEB	FEB	MAR	ABR	MAY	JUN	JUL	AGO	SET	OCT	NOV	DIC	ENE	FEB	ENE - FEB
<b>GASTOS CORRIENTES</b>	<b>141 481</b>	<b>78 903</b>	<b>68 066</b>	<b>64 240</b>	<b>78 498</b>	<b>70 241</b>	<b>88 818</b>	<b>74 289</b>	<b>89 895</b>	<b>75 740</b>	<b>82 388</b>	<b>184 960</b>	<b>59 096</b>	<b>78 424</b>	<b>137 521</b>
Personal y Obligaciones Sociales	75 348	38 510	34 669	37 036	38 995	37 096	50 003	38 266	39 486	39 043	39 705	57 225	44 707	41 454	86 161
Pensiones y Otras Prestaciones Soc.	18 686	12 423	6 477	10 317	10 005	9 027	10 408	7 216	8 721	9 006	6 884	15 741	6 282	4 909	11 191
Bienes y Servicios	29 885	19 693	16 366	14 020	18 755	20 848	18 674	23 347	29 965	23 481	31 478	69 270	6 555	19 876	26 430
Donaciones y Transferencias	2 978	1 611	1 662	1 801	2 092	2 516	1 150	4 318	2 855	2 539	2 374	6 069	1 402	1 710	3 112
Otros Gastos	14 585	6 666	8 892	1 066	8 651	754	8 582	1 142	8 867	1 670	1 948	36 654	151	10 475	10 626
<b>GASTOS DE CAPITAL</b>	<b>44 016</b>	<b>21 243</b>	<b>162 210</b>	<b>47 790</b>	<b>57 119</b>	<b>91 111</b>	<b>69 527</b>	<b>75 626</b>	<b>139 493</b>	<b>93 808</b>	<b>88 700</b>	<b>397 720</b>	<b>8 593</b>	<b>39 288</b>	<b>47 881</b>
Adquisición de Activos no Financieros	37 039	14 411	158 210	47 576	56 999	85 828	67 299	72 715	123 684	91 865	87 904	388 025	8 561	25 690	34 251
Adquisición de Activos Financieros	0	0	0	0	0	0	0	0	0	0	0	0	0	0	0
Donaciones y Transferencias	275	221	3 776	151	114	1 142	1 465	2 897	13 804	1 182	830	3 832	32	12 942	12 974
Otros Gastos	6 702	6 610	224	62	5	4 141	763	15	2 004	762	- 34	5 863	0	656	656
<b>SERVICIO DE LA DEUDA</b>	<b>0</b>	<b>0</b>	<b>0</b>	<b>19</b>	<b>5</b>	<b>125</b>	<b>17</b>	<b>31</b>	<b>14</b>	<b>81</b>	<b>133</b>	<b>489</b>	<b>0</b>	<b>0</b>	<b>0</b>
Servicio de la Deuda Pública	0	0	0	19	5	125	17	31	14	81	133	489	0	0	0
<b>TOTAL</b>	<b>185 497</b>	<b>100 145</b>	<b>230 276</b>	<b>112 049</b>	<b>135 622</b>	<b>161 478</b>	<b>158 361</b>	<b>149 946</b>	<b>229 402</b>	<b>169 629</b>	<b>171 222</b>	<b>583 168</b>	<b>67 689</b>	<b>117 713</b>	<b>185 402</b>

1/ Gasto devengado: Nivel de gasto que se asocia a la verificación del cumplimiento de las obligaciones, esto es la entrega del bien o prestación del servicio.

Fuente: Ministerio de Economía y Finanzas - SIAF

Elaboración: BCRP, Sucursal Huancayo.

ANEXO 14

INVERSIONES DEL SECTOR PÚBLICO TOTAL POR FUNCIONES 1/  
(Miles de nuevos soles)

FUNCIONES	2011												2012		
	ENE - FEB	FEB	MAR	ABR	MAY	JUN	JUL	AGO	SET	OCT	NOV	DIC	ENE	FEB	ENE - FEB
03: Planeamiento y Contingencia	332	317	1 219	1 537	2 375	2 320	2 355	2 920	3 110	3 221	4 817	20 320	160	1 941	2 101
04: Defensa y Seguridad Nacional	0	0	0	0	0	0	0	0	0	0	0	0	0	0	0
05: Orden Público y Seguridad	77	77	120 270	332	269	- 445	15 356	5 244	66 029	5 591	682	4 748	200	56	255
06: Justicia	88	6	362	122	118	97	55	21	5	43	- 38	648	106	162	268
07: Trabajo	0	0	0	0	0	0	0	0	0	0	19	29	0	13	13
08: Comercio	0	0	37	49	37	52	104	199	200	284	323	1 060	8	23	31
09: Turismo	455	192	53	148	192	103	912	424	463	539	1 300	1 882	1	435	436
10: Agropecuaria	1 227	754	2 440	3 218	5 331	7 122	9 458	9 371	11 448	11 270	18 300	45 035	1 046	4 805	5 851
11: Pesca	0	0	8	20	25	112	45	41	139	84	87	368	1	8	9
12: Energía	3 101	177	2 202	634	205	2 641	2 101	380	307	2 077	1 392	3 036	280	1 423	1 703
13: Minería	0	0	0	0	0	0	0	0	0	0	0	22	0	0	0
14: Industria	0	0	2	1	3	12	2	5	42	10	5	175	0	0	0
15: Transporte	24 894	9 369	25 553	32 578	37 304	57 369	23 233	35 269	26 108	49 601	35 367	227 977	5 004	8 668	13 671
16: Comunicaciones	0	0	91	130	197	728	123	317	172	104	119	259	0	0	0
17: Medio Ambiente	287	272	857	806	1 400	956	1 154	1 507	1 768	2 610	2 395	5 271	267	550	817
18: Saneamiento	1 089	489	1 038	2 466	2 837	3 648	3 611	5 251	4 768	6 270	8 067	30 648	364	2 875	3 238
19: Vivienda y Desarrollo Urbano	45	45	114	154	386	343	222	376	527	518	671	1 790	71	251	322
20: Salud	3 808	1 609	1 595	2 281	2 114	4 898	3 659	5 448	2 364	1 737	4 799	16 338	499	1 459	1 958
21: Cultura y Deporte	55	54	105	84	161	174	290	440	579	719	787	2 890	6	190	196
22: Educación	1 494	965	2 183	2 947	3 967	5 539	4 386	5 144	5 366	6 624	8 264	23 772	550	2 713	3 263
23: Protección Social	87	84	80	69	78	159	234	357	291	563	549	1 758	0	119	120
24: Previsión Social	0	0	0	0	0	0	0	0	0	0	0	0	0	0	0
25: Deuda Pública	0	0	0	0	0	0	0	0	0	0	0	0	0	0	0
<b>TOTAL</b>	<b>37 039</b>	<b>14 411</b>	<b>158 210</b>	<b>47 576</b>	<b>56 999</b>	<b>85 828</b>	<b>67 299</b>	<b>72 715</b>	<b>123 684</b>	<b>91 865</b>	<b>87 904</b>	<b>388 025</b>	<b>8 561</b>	<b>25 690</b>	<b>34 251</b>

1/ Gasto devengado: Nivel de gasto que se asocia a la verificación del cumplimiento de las obligaciones, esto es la entrega del bien o prestación del servicio.

Fuente: Ministerio de Economía y Finanzas - SIAF

Elaboración: BCRP, Sucursal Huancayo.

**ANEXO 15**

**AYACUCHO: DEPÓSITOS Y OBLIGACIONES DEL SISTEMA FINANCIERO  
(Miles de nuevos soles)**

ENTIDADES FINANCIERAS	2011										2012		
	FEB	MAR	ABR	MAY	JUN	JUL	AGO	SET	OCT	NOV	DIC	ENE	FEB
<b>I. SISTEMA BANCARIO</b>	<b>178 382</b>	<b>178 561</b>	<b>175 405</b>	<b>177 677</b>	<b>176 477</b>	<b>180 078</b>	<b>171 267</b>	<b>172 432</b>	<b>168 966</b>	<b>162 299</b>	<b>172 076</b>	<b>177 756</b>	<b>177 421</b>
Crédito	76 327	76 158	71 070	72 661	74 013	72 131	71 954	73 764	73 594	69 030	76 511	78 321	80 090
Interbank	77 388	77 737	79 109	77 253	73 846	72 248	64 784	62 454	60 072	56 527	56 680	61 667	57 403
Continental	21 393	21 247	21 890	24 248	24 548	31 611	30 586	32 649	32 365	33 194	35 638	34 736	36 302
Mibanco	3 257	3 399	3 324	3 504	4 060	4 065	3 906	3 554	2 923	3 536	3 236	3 015	3 589
Financiero	17	20	13	10	9	24	38	11	10	12	11	17	38
<b>II. INSTITUCIONES DE MICROFINANZAS</b>	<b>88 988</b>	<b>88 189</b>	<b>87 209</b>	<b>91 262</b>	<b>91 956</b>	<b>91 650</b>	<b>93 237</b>	<b>94 918</b>	<b>92 337</b>	<b>97 049</b>	<b>100 338</b>	<b>103 501</b>	<b>101 561</b>
Financiera Crediscotia	1 945	1 822	1 729	1 840	1 964	2 018	1 872	1 720	1 698	1 816	1 705	1 720	1 766
Financiera Edyficar	45	31	29	16	9	13	7	26	59	71	45	48	53
Financiera Efectiva	0	0	0	0	0	0	0	0	0	0	0	0	0
Caja Municipal de Arequipa	4 575	4 704	4 132	4 828	5 551	5 423	5 530	6 088	4 979	5 887	6 118	6 100	6 110
Caja Municipal de Ica	43 410	42 770	42 639	43 427	42 826	42 311	42 555	43 393	40 995	41 427	42 708	43 769	41 856
Caja Municipal de Huancayo	11 035	10 583	10 321	10 975	11 598	11 461	11 946	11 999	12 627	15 455	17 329	18 030	18 020
Caja Municipal de Piura	1 146	1 236	1 261	1 370	1 306	1 360	1 450	1 706	1 558	1 644	1 698	1 583	1 584
Caja Rural Libertadores Ayacucho	26 779	26 945	26 798	28 649	28 251	28 754	29 526	29 671	30 092	30 361	30 291	31 628	31 753
Caja Rural Nuestra Gente	52	97	300	157	451	310	352	316	329	388	444	623	421
Caja Rural Señor de Luren	0	0	0	0	0	0	0	0	0	0	0	0	0
Caja Rural Los Andes	0	0	0	0	0	0	0	0	0	0	0	0	0
Edpyme Proempresa	0	0	0	0	0	0	0	0	0	0	0	0	0
<b>TOTAL</b>	<b>267 371</b>	<b>266 750</b>	<b>262 615</b>	<b>268 939</b>	<b>268 433</b>	<b>271 728</b>	<b>264 505</b>	<b>267 351</b>	<b>261 303</b>	<b>259 348</b>	<b>272 414</b>	<b>281 257</b>	<b>278 982</b>
Moneda Nacional	215 025	214 595	212 204	217 418	216 752	211 518	206 503	208 325	205 181	201 669	216 372	224 094	223 498
Moneda Extranjera	52 345	52 155	50 411	51 522	51 681	60 210	58 001	59 026	56 122	57 679	56 043	57 163	55 484

Fuente: SBS

Elaboración: BCRP, Sucursal Huancayo.

ANEXO 16

**AYACUCHO: DEPÓSITOS EN LAS ENTIDADES FINANCIERAS UBICADAS POR PROVINCIAS - FEBRERO 2012**  
(Miles de nuevos soles)

ENTIDADES FINANCIERAS	PROVINCIAS															REGIÓN		
	HUAMANGA			HUANTA			LA MAR			LUCANAS			PARINACOCHAS			MN	ME	TOTAL
	MN	ME	TOTAL	MN	ME	TOTAL	MN	ME	TOTAL	MN	ME	TOTAL	MN	ME	TOTAL			
<b>I. SISTEMA BANCARIO</b>	133 052	44 369	177 421	0	0	0	0	0	0	0	0	0	0	0	0	133 052	44 369	177 421
Crédito	60 387	19 703	80 090	0	0	0	0	0	0	0	0	0	0	0	0	60 387	19 703	80 090
Interbank	45 687	11 716	57 403	0	0	0	0	0	0	0	0	0	0	0	0	45 687	11 716	57 403
Continental	24 008	12 294	36 302	0	0	0	0	0	0	0	0	0	0	0	0	24 008	12 294	36 302
Mibanco	2 933	656	3 589	0	0	0	0	0	0	0	0	0	0	0	0	2 933	656	3 589
Financiero	38	0	38	0	0	0	0	0	0	0	0	0	0	0	0	38	0	38
<b>II. INSTITUCIONES DE MICROFINANZAS</b>	66 792	9 535	76 328	3 264	469	3 733	5 453	385	5 838	14 937	726	15 662	0	0	0	90 446	11 115	101 561
Financiera Crediscotia	1 309	457	1 766	0	0	0	0	0	0	0	0	0	0	0	0	1 309	457	1 766
Financiera Edyficar	9	0	9	44	0	44	0	0	0	0	0	0	0	0	0	53	0	53
Caja Municipal de Arequipa	5 170	940	6 110	0	0	0	0	0	0	0	0	0	0	0	0	5 170	940	6 110
Caja Municipal de Ica	25 404	3 765	29 168	0	0	0	0	0	0	12 040	648	12 687	0	0	0	37 443	4 412	41 856
Caja Municipal de Huancayo	13 310	1 714	15 024	492	115	607	2 162	227	2 389	0	0	0	0	0	0	15 964	2 056	18 020
Caja Municipal de Piura	1 296	288	1 584	0	0	0	0	0	0	0	0	0	0	0	0	1 296	288	1 584
Caja Rural Nuestra Gente	421	0	421	0	0	0	0	0	0	0	0	0	0	0	0	421	0	421
Caja Rural Libertadores Ayacucho	19 874	2 372	22 246	2 728	354	3 082	3 291	158	3 449	2 897	78	2 975	0	0	0	28 791	2 962	31 753
<b>TOTAL</b>	<b>199 844</b>	<b>53 905</b>	<b>253 749</b>	<b>3 264</b>	<b>469</b>	<b>3 733</b>	<b>5 453</b>	<b>385</b>	<b>5 838</b>	<b>14 937</b>	<b>726</b>	<b>15 662</b>	<b>0</b>	<b>0</b>	<b>0</b>	<b>223 498</b>	<b>55 484</b>	<b>278 982</b>

Fuente: SBS.

Elaboración: BCRP, Sucursal Huancayo.

ANEXO 17

**AYACUCHO: CRÉDITO DEL SISTEMA FINANCIERO AL SECTOR PRIVADO**  
(Miles de nuevos soles)

ENTIDADES FINANCIERAS	2011											2012	
	FEB	MAR	ABR	MAY	JUN	JUL	AGO	SET	OCT	NOV	DIC	ENE	FEB
<b>I. SISTEMA BANCARIO</b>	<b>264 866</b>	<b>271 932</b>	<b>278 627</b>	<b>283 322</b>	<b>286 053</b>	<b>286 317</b>	<b>293 694</b>	<b>296 135</b>	<b>303 755</b>	<b>304 669</b>	<b>308 951</b>	<b>305 435</b>	<b>306 474</b>
Crédito	120 618	121 907	127 095	129 974	132 813	132 326	135 014	134 797	141 486	139 700	143 752	140 591	141 382
Interbank	56 407	57 610	58 387	59 374	59 467	58 890	59 515	60 314	61 062	62 574	62 947	63 214	63 473
Mibanco	49 035	50 413	51 339	51 822	52 045	52 158	52 474	53 270	52 690	53 297	53 704	53 367	53 327
Continental	38 563	41 766	41 555	41 901	41 495	42 724	46 465	47 532	48 273	48 866	48 276	47 989	48 013
Financiero	243	237	251	252	233	219	225	222	243	232	271	274	279
<b>II. INSTITUCIONES DE MICROFINANZAS</b>	<b>248 495</b>	<b>253 893</b>	<b>255 112</b>	<b>259 589</b>	<b>263 561</b>	<b>265 712</b>	<b>253 620</b>	<b>258 178</b>	<b>262 398</b>	<b>270 470</b>	<b>275 885</b>	<b>275 297</b>	<b>278 120</b>
Financiera Crediscotia	32 799	34 428	35 386	36 127	37 184	36 923	35 987	35 776	35 637	36 371	35 459	34 568	34 166
Financiera Edyficar	34 782	35 261	34 950	35 542	35 966	36 461	36 946	37 330	37 718	38 724	39 353	39 693	39 601
Financiera Efectiva	1 794	1 892	1 977	2 119	2 107	2 215	2 188	2 155	2 168	2 189	2 345	2 312	2 204
Financiera TFC	1 019	1 060	1 068	1 105	1 150	1 150	1 124	1 055	987	987	901	870	831
Caja Municipal de Arequipa	19 182	19 691	19 438	19 687	19 512	19 367	19 552	20 308	20 565	20 858	21 088	21 602	21 762
Caja Municipal de Ica	68 919	68 963	68 226	68 231	68 608	67 894	67 145	68 399	68 221	69 702	70 894	69 858	70 567
Caja Municipal de Huancayo	31 819	33 108	33 275	34 125	34 927	34 933	35 412	35 597	37 198	38 622	40 769	40 861	41 222
Caja Municipal de Piura	4 604	5 087	5 388	5 188	5 353	5 636	5 663	5 719	5 522	5 721	5 421	5 452	6 309
Caja Rural Libertadores de Ayacucho	18 365	18 500	18 751	19 794	19 755	20 029	19 608	19 788	20 286	21 528	22 515	22 690	23 353
Caja Rural Señor de Luren	2 301	2 421	2 440	2 495	2 720	2 693	2 714	2 708	2 541	2 566	2 465	2 334	2 413
Caja Rural Los Andes	7 708	8 024	7 934	8 173	9 003	9 424	10 430	11 813	12 924	14 015	15 143	15 748	16 346
Caja Rural Nuestra Gente	1 589	1 982	2 534	2 907	3 405	4 108	4 510	5 092	5 639	6 122	6 296	6 387	6 581
Edpyme Proempresa	23 614	23 477	23 746	24 096	23 871	24 879	12 341	12 437	12 862	12 919	13 046	12 696	12 482
Edpyme Marcimex	0	0	0	0	0	0	0	0	131	147	188	228	283
<b>TOTAL</b>	<b>513 361</b>	<b>525 824</b>	<b>533 739</b>	<b>542 911</b>	<b>549 614</b>	<b>552 030</b>	<b>547 313</b>	<b>554 314</b>	<b>566 153</b>	<b>575 140</b>	<b>584 836</b>	<b>580 732</b>	<b>584 594</b>
Moneda Nacional	444 710	453 632	460 190	469 240	476 768	480 649	474 053	479 555	491 793	500 875	511 671	509 580	515 518
Moneda Extranjera	68 651	72 192	73 549	73 670	72 847	71 381	73 260	74 758	74 360	74 265	73 165	71 152	69 075

Fuente: SBS.

Elaboración: BCRP, Sucursal Huancayo.



ANEXO 18

AYACUCHO: CRÉDITO DE LAS ENTIDADES FINANCIERAS UBICADAS POR PROVINCIAS – FEBRERO 2012  
(Miles de nuevos soles)

ENTIDADES FINANCIERAS	PROVINCIAS																		REGIÓN		
	HUAMANGA			HUANTA			LA MAR			LUCANAS			PARINACOCCHAS			VILCAS HUAMAN					
	MN	ME	TOTAL	MN	ME	TOTAL	MN	ME	TOTAL	MN	ME	TOTAL	MN	ME	TOTAL	MN	ME	TOTAL	MN	ME	TOTAL
<b>I. SISTEMA BANCARIO</b>	<b>246 069</b>	<b>60 405</b>	<b>306 474</b>	<b>0</b>	<b>0</b>	<b>0</b>	<b>0</b>	<b>0</b>	<b>0</b>	<b>0</b>	<b>0</b>	<b>0</b>	<b>0</b>	<b>0</b>	<b>0</b>	<b>0</b>	<b>0</b>	<b>0</b>	<b>246 069</b>	<b>60 405</b>	<b>306 474</b>
Crédito	116 896	24 486	141 382	0	0	0	0	0	0	0	0	0	0	0	0	0	0	0	116 896	24 486	141 382
Interbank	50 051	13 423	63 473	0	0	0	0	0	0	0	0	0	0	0	0	0	0	0	50 051	13 423	63 473
Mibanco	49 897	3 430	53 327	0	0	0	0	0	0	0	0	0	0	0	0	0	0	0	49 897	3 430	53 327
Continental	28 950	19 064	48 013	0	0	0	0	0	0	0	0	0	0	0	0	0	0	0	28 950	19 064	48 013
Financiero	276	3	279	0	0	0	0	0	0	0	0	0	0	0	0	0	0	0	276	3	279
<b>II. INSTITUCIONES DE MICROFINANZAS</b>	<b>205 357</b>	<b>8 033</b>	<b>213 390</b>	<b>21 610</b>	<b>1</b>	<b>21 611</b>	<b>21 745</b>	<b>0</b>	<b>21 745</b>	<b>19 105</b>	<b>636</b>	<b>19 740</b>	<b>1 628</b>	<b>0</b>	<b>1 628</b>	<b>5</b>	<b>0</b>	<b>5</b>	<b>269 450</b>	<b>8 670</b>	<b>278 120</b>
Financiera Crediscotia	33 642	524	34 166	0	0	0	0	0	0	0	0	0	0	0	0	0	0	0	33 642	524	34 166
Financiera Edyficar	24 662	573	25 235	14 365	0	14 365	0	0	0	0	0	0	0	0	0	0	0	0	39 027	573	39 601
Financiera Efectiva	2 204	0	2 204	0	0	0	0	0	0	0	0	0	0	0	0	0	0	0	2 204	0	2 204
Financiera TFC	831	0	831	0	0	0	0	0	0	0	0	0	0	0	0	0	0	0	831	0	831
Caja Municipal de Arequipa	19 152	2 609	21 762	0	0	0	0	0	0	0	0	0	0	0	0	0	0	0	19 152	2 609	21 762
Caja Municipal de Ica	46 205	4 157	50 362	0	0	0	4 706	0	4 706	13 236	636	13 871	1 628	0	1 628	0	0	0	65 774	4 793	70 567
Caja Municipal de Huancayo	27 460	0	27 460	3 213	0	3 213	10 548	0	10 548	0	0	0	0	0	0	0	0	0	41 222	0	41 222
Caja Municipal de Piura	6 309	0	6 309	0	0	0	0	0	0	0	0	0	0	0	0	0	0	0	6 309	0	6 309
Caja Rural Libertadores de Ayacucho	14 093	167	14 260	2 523	1	2 524	3 113	0	3 113	3 456	0	3 456	0	0	0	0	0	0	23 185	168	23 353
Caja Rural Señor de Luren	0	0	0	0	0	0	0	0	0	2 413	0	2 413	0	0	0	0	0	0	2 413	0	2 413
Caja Rural Los Andes	16 346	0	16 346	0	0	0	0	0	0	0	0	0	0	0	0	0	0	0	16 346	0	16 346
Caja Rural Nuestra Gente	6 581	0	6 581	0	0	0	0	0	0	0	0	0	0	0	0	0	0	0	6 581	0	6 581
Edpyme Proempresa	7 588	2	7 590	1 508	0	1 508	3 378	0	3 378	0	0	0	0	0	0	5	0	5	12 480	2	12 482
Edpyme Marcimex	283	0	283	0	0	0	0	0	0	0	0	0	0	0	0	0	0	0	283	0	283
<b>TOTAL</b>	<b>451 426</b>	<b>68 439</b>	<b>519 864</b>	<b>21 610</b>	<b>1</b>	<b>21 611</b>	<b>21 745</b>	<b>0</b>	<b>21 745</b>	<b>19 105</b>	<b>636</b>	<b>19 740</b>	<b>1 628</b>	<b>0</b>	<b>1 628</b>	<b>5</b>	<b>0</b>	<b>5</b>	<b>515 518</b>	<b>69 075</b>	<b>584 594</b>

Fuente: SBS.

Elaboración: BCRP, Sucursal Huancayo.

**ANEXO 19**

**AYACUCHO: CARTERA PESADA DEL SISTEMA FINANCIERO  
(En porcentajes)**

ENTIDADES FINANCIERAS	2011											2012	
	FEB	MAR	ABR	MAY	JUN	JUL	AGO	SET	OCT	NOV	DIC	ENE	FEB
Empresas Bancarias	3,6	4,1	4,2	5,2	4,6	5,1	5,2	4,8	4,8	4,6	4,8	5,4	5,4
Empresas Financieras	6,1	6,6	6,8	7,0	6,7	6,9	6,7	6,1	6,3	6,0	6,1	6,5	6,6
Cajas Municipales	6,6	6,8	7,3	7,8	7,8	8,8	8,0	7,9	7,9	7,9	7,2	7,6	7,7
Cajas Rurales	4,7	5,0	5,1	5,1	4,5	4,7	4,3	3,8	3,7	3,5	3,3	3,5	3,4
Edpymes	6,1	5,7	5,7	5,6	5,7	6,2	5,5	6,0	6,4	6,0	6,4	7,9	8,0
Agrobanco	13,6	13,7	13,1	5,8	5,6	5,8	17,0	39,4	29,2	20,9	10,3	9,7	n.d.
<b>Total</b>	<b>4,8</b>	<b>5,1</b>	<b>5,2</b>	<b>5,6</b>	<b>5,3</b>	<b>5,7</b>	<b>5,6</b>	<b>5,5</b>	<b>5,5</b>	<b>5,3</b>	<b>5,1</b>	<b>5,5</b>	<b>5,5</b>

1/ Cifras preliminares.

Fuente: Superintendencia de Banca y Seguros - SBS y entidades del sistema financiero.

Elaboración: BCRP, Sucursal Huancayo.

## VI. FICHA TÉCNICA

### Metodología del Cálculo del Indicador de Actividad Económica Regional de Ayacucho

El Indicador de Actividad Económica Regional es un indicador parcial de corto plazo, que busca medir el desenvolvimiento de la economía regional a partir de la evolución de la actividad de los principales sectores. Los sectores considerados representan el 58,2 por ciento del Valor Agregado Bruto del departamento, publicado por el INEI.

El indicador, se obtiene mediante la agregación ponderada de los índices sectoriales, utilizando como factor de ponderación la estructura porcentual anual del año 2007, elaborado por el INEI.

$$\text{Indicador Regional} = \sum_{i=1}^n I_{\text{sector } i(t)} * w_i$$

- $I_i$  = Índice del sector  $i$  en el período (mes)  $t$ .  
 $n$  = Número de sectores que componen el índice.  
 $w_i$  = Peso relativo ponderado del sector  $i$  en base a su contribución al PBI departamental 2007.

Los sectores que incluye el indicador son: agropecuario, pesca, minería, manufactura, electricidad, construcción, servicios gubernamentales y servicios financieros.

El índice de los sectores agropecuario, pesca, minería, manufactura y electricidad, se calcula en base al Valor Bruto de Producción, de la siguiente manera:

$$\text{Índice sector } i = \left[ \frac{VBP_{it}}{VBP_i \text{ prom. 2007}} \right] \times 100$$

en donde:

$i$  = Sector analizado

$VBP_{it}$  = Valor Bruto de la Producción del sector  $i$  del mes  $t$  a precios de 1994.

$VBP_i \text{ prom. 2007}$  = Valor Bruto de Producción promedio 2007 del sector  $i$  a precios de 1994.

#### Características del procedimiento:

- a) La clasificación de los sectores productivos se basa en la Clasificación Industrial Internacional Uniforme (CIIU-Revisión 3).
- b) Las fuentes de la información sectorial son:
  - Para los sectores agropecuario y minero, los respectivos ministerios sectoriales.
  - Para el sector electricidad, la fuente es el Ministerio de Energía y Minas (Minem).
  - Para el sector construcción, la fuente es la empresa Cemento Andino S.A.
  - Para los sectores servicios gubernamentales y servicios financieros, las fuentes son el Ministerio de Economía y Finanzas (Sistema Integrado de Administración Financiera del Sector Público SIAF-SP) y la Superintendencia de Banca, Seguros y AFP, respectivamente.
- c) El valor bruto de producción (VBP) de los sectores agropecuario, minero y electricidad, se obtiene de la aplicación de los precios del año base (1994), a los volúmenes de producción de los sectores respectivos. Los precios del año base, son los utilizados por la Dirección Nacional de Cuentas Nacionales del INEI.
- d) El VBP del sector construcción se estima de manera indirecta y se utiliza como información básica los despachos de cemento.
- e) El VBP del sector servicios gubernamentales se calcula a partir del gasto en *Remuneraciones* y compra de *Bienes y Servicios* del Gobierno Regional, que se deflactan a precios del año 1994, utilizando el IPC e IPM, respectivamente.

La fuente es el Ministerio de Economía y Finanzas.

- f) El VBP del sector Servicios Financieros se calcula a partir de la sumatoria de los saldos de intermediación (créditos directos y depósitos) de las instituciones financieras que operan en el departamento, deflactados a precios de 1994, utilizando el IPC.

**ESTRUCTURA DEL INDICADOR REGIONAL**

SECTOR	PONDERACION (%) 2007
Agropecuario	20,9
Minería	6,7
Electricidad	0,5
Construcción	11,8
Servicios Gubernamentales	16,5
Servicios Financieros	1,8
<b>TOTAL</b>	<b>58,2</b>

**Nota:** Para el caso del sector Servicios Financieros, se considera el peso del sector a nivel nacional (1,8 por ciento).