



**BANCO CENTRAL DE RESERVA DEL PERÚ**

**SUCURSAL HUANCAYO**

**SÍNTESIS ECONÓMICA DE AYACUCHO  
ENERO 2012<sup>1</sup>**

**DEPARTAMENTO DE ESTUDIOS ECONÓMICOS**

---

<sup>1</sup> En la elaboración de este informe participaron: Francisco Callupe Casaño y Sergio Carrasco Mamani.

## CONTENIDO

RESEÑA INTRODUCTORIA	3
I. ACTIVIDAD PRODUCTIVA Y OTRAS	4
1.1. Producción	4
1.1.1. Producción Agropecuaria	5
1.1.2. Producción de Electricidad	8
1.1.3. Producción Minera	9
1.1.4. Construcción	10
1.2. Turismo	11
II. SECTOR EXTERNO	11
2.1. Exportaciones	11
III. FINANZAS PÚBLICAS	13
3.1. Gobierno Central	13
3.2. Gastos del Sector Público	14
3.3. Inversiones del Sector Público	16
IV. MONEDA Y CRÉDITO	17
4.1. Depósitos del Sistema Financiero	17
4.2. Crédito del Sistema Financiero	19
4.3. Morosidad del Sistema Financiero	21
4.4. Crédito a la Pequeña y Microempresa	22
V. INFORMACIÓN ESTADÍSTICA	23
Anexo 1: Producción Agropecuaria	24
Anexo 2: Siembras de Principales Cultivos	25
Anexo 3: Producción de Electricidad	26
Anexo 4: Producción Minera	27
Anexo 5: Ventas de Cemento	28
Anexo 6: Arribos por Categorías	29
Anexo 7: Indicadores de Ocupabilidad en Establecimientos de Hospedaje Colectivo	30
Anexo 8: Exportaciones por Grupo de Productos	31
Anexo 9: Exportaciones por Bloque Económico y Países	32
Anexo 10: Ingresos Corrientes del Gobierno Central	33
Anexo 11: Gasto Público Devengado por Niveles de Gobierno	34
Anexo 12: Gasto Público Devengado por Tipo y Niveles de Gobierno	35
Anexo 13: Gasto Público Total por Genérica de Gasto	35
Anexo 14: Inversiones del Sector Público Total por Funciones	36
Anexo 15: Depósitos y Obligaciones del Sistema Financiero	37
Anexo 16: Depósitos en las Entidades Financieras Ubicadas por Provincias	38
Anexo 17: Crédito del Sistema Financiero al Sector Privado	39
Anexo 18: Crédito de las Entidades Financieras Ubicadas por Provincias	40
Anexo 19: Cartera Pesada del Sistema Financiero	41
VI. FICHA TÉCNICA	42

**DIRECCIÓN EN INTERNET**

<http://www.bcrp.gob.pe>

## RESEÑA INTRODUCTORIA

En enero, el **Indicador de Actividad Económica Regional** aumentó 9,1 por ciento, influenciado por el crecimiento de la minería (28,0 por ciento), electricidad (33,2 por ciento), construcción (47,8 por ciento), servicios gubernamentales y financieros (11,3 y 3,8 por ciento, respectivamente), lo que contrarrestó el desempeño negativo de la actividad agropecuaria (-2,6 por ciento).

El valor FOB de las **exportaciones** de enero totalizó US\$ 12,2 millones, mayor en 17,8 por ciento, al crecer las de productos tradicionales (20,8 por ciento), como mineros, con cobre y plomo con destino a China, mientras que oro a Suiza. Respecto a los productos no tradicionales, la disminución de 11,5 por ciento, se explicó por las menores ventas de productos agropecuarios como cacao a EUA y Bélgica, así como de textiles por disminución en las ventas a EUA.

La **SUNAT** captó S/. 6,6 millones, aumentando en 23,3 por ciento con relación a enero del año pasado, por la mayor recaudación del Impuesto a la Renta (14,5 por ciento) y Otros Ingresos Tributarios (46,0 por ciento) lo que contrarrestó la disminución en IGV (-0,9 por ciento). Es de mencionar que, lo recaudado por Impuesto a la Renta e IGV comprendió el 81 por ciento del total.

El **Gasto del Sector Público**, sumó S/. 67,7 millones, inferior en 23,9 por ciento en términos reales, por menores Gastos Corrientes y de Capital del Gobierno Central, lo que contrarrestó la mayor ejecución del Gobierno Regional y locales.

La **Inversión Pública** mensual, totalizó S/. 8,6 millones, inferior en 63,7 por ciento ante los menores gastos en Transporte, Energía, Saneamiento y Turismo.

En el sistema financiero regional, los **depósitos** registraron una contracción de 2,7 por ciento; mientras que las **colocaciones** crecieron en 10,9 por ciento. El Banco de Crédito, tuvo la mayor participación en los totales captados y colocados con 27,8 y 24,2 por ciento, respectivamente. Asimismo, destacaron en crecimiento los depósitos a la vista y los créditos a microempresas.

Respecto a la **morosidad** del sistema financiero, el ratio fue de 5,3 por ciento, mayor en 0,6 puntos porcentuales respecto de enero del año pasado.

## I. ACTIVIDAD PRODUCTIVA

### 1.1 Producción

En enero del 2012, el Indicador de Actividad Económica Regional aumentó 9,1 por ciento, influenciado por el crecimiento de la minería (28,0 por ciento), electricidad (33,2 por ciento), construcción (47,8 por ciento), servicios gubernamentales y financieros (11,3 y 3,8 por ciento, respectivamente), lo que contrarrestó el desempeño negativo de la actividad agropecuaria (-2,6 por ciento).

**CUADRO Nº 1**  
**INDICADOR DE ACTIVIDAD ECONÓMICA REGIONAL 1/ 2/**  
**(Variación porcentual respecto a similar periodo del año anterior)**

SECTOR	PONDERACIÓN 3/	2012
		ENERO
Agropecuario	20,9	-2,6
Agrícola		-0,5
Pecuario		-4,5
Minería	6,7	28,0
Electricidad	0,5	33,2
Construcción	11,8	47,8
Servicios Gubernamentales	16,5	11,3
Servicios Financieros	1,8	3,8
<b>TOTAL</b>	<b>58,2</b>	<b>9,1</b>

1/ Es un indicador parcial de la actividad económica de la región que alcanza una cobertura del 58,2 por ciento del valor agregado bruto de la producción regional según cifras del INEI.

2/ Actualizado con información al 20 de marzo de 2012

3/ Considera la estructura productiva de la región para el año 2007 según cifras del INEI.

En servicios financieros se considera como ponderación el promedio nacional para dicho año (1,8 por ciento).

Fuente: MINAG, MINEM, Cemento Andino, MEF y SBS.

Elaboración: BCRP, Sucursal Huancayo.

**GRÁFICO Nº 1**  
**CONTRIBUCIÓN AL CRECIMIENTO SEGÚN SECTOR**  
**ENERO 2012**  
**(En puntos porcentuales)**

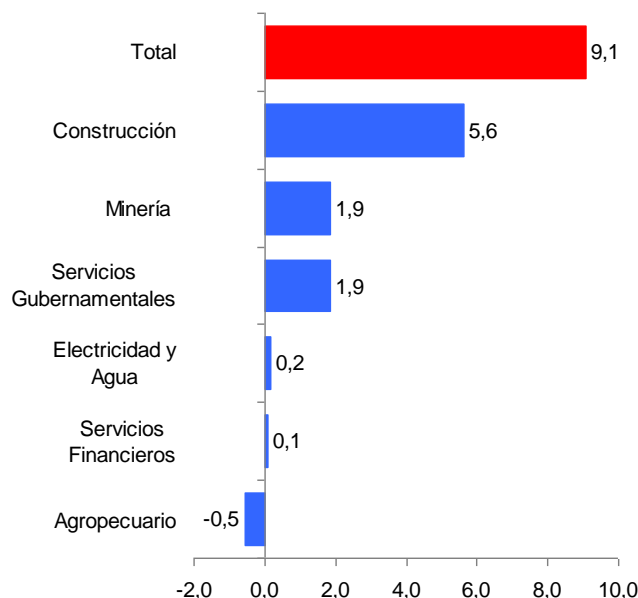

Elaboración: BCRP, Sucursal Huancayo.

### 1.1.1 Producción Agropecuaria

La producción agropecuaria mensual cayó 2,6 por ciento con relación a enero de 2011, por el comportamiento negativo de los subsectores agrícola (-0,5 por ciento) y pecuario (-4,5 por ciento). En el primer

caso, por la menor producción de yuca, papa y frijól grano seco; mientras que en la parte pecuaria, por la contracción de carne y leche de vacuno.

**CUADRO N° 2**  
**VALOR BRUTO DE PRODUCCIÓN AGROPECUARIA**  
(Variación real 1/)

SUB SECTOR	ENERO	
	2011	2012
Agrícola	0,4	-0,5
Pecuario	5,5	-4,5
<b>Sector Agropecuario</b>	<b>3,2</b>	<b>-2,6</b>

1/ Respecto al mismo mes o periodo del año anterior

Fuente: MINAG.

Elaboración: BCRP, Sucursal Huancayo.

**GRÁFICO N° 2**  
**VALOR BRUTO DE PRODUCCIÓN AGROPECUARIA**  
(Variación real 1/)

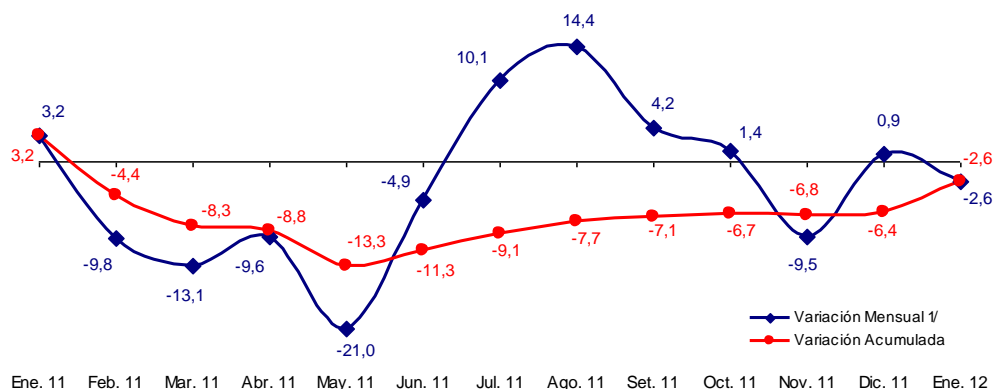

1/ Respecto a similar mes del año anterior.

Elaboración: BCRP, Sucursal Huancayo.

### Sub Sector Agrícola

#### Producción

El subsector disminuyó 0,5 por ciento, por la menor producción de papa (-0,9 por ciento), yuca (-12,6 por ciento) y frijól grano seco (-100,0 por ciento). En papa, por menores rendimientos ante efectos climáticos adversos; en yuca, por bajos precios en chacra; mientras que el frijól grano seco, no

se registró producción por encontrarse en su fase de maduración. Asimismo, se incrementó la producción de arveja grano verde (10,5 por ciento) por mayores instalaciones a inicio de la campaña 2011-2012 en algunas provincias con disponibilidad de riego.

**CUADRO N° 3**  
**PRODUCCIÓN DE PRINCIPALES PRODUCTOS AGRÍCOLAS**  
**TM 1/**

CULTIVOS	ENERO		
	2011	2012	Var. %
Alfalfa	28 841	29 975	3,9
Arveja grano seco	0	0	-
Arveja grano verde	313	346	10,5
Avena forrajera	74	0	- 100,0
Cacao	43	43	0,0
Café	3	4	33,3
Cebada grano	0	0	-
Fríjol grano seco	12	0	- 100,0
Haba grano seco	0	0	-
Maíz amiláceo	6	0	- 100,0
Maíz choclo	485	977	101,4
Olluco	0	0	-
Piña	221	191	- 13,6
Papa	3 294	3 266	- 0,9
Trigo	0	0	-
Tuna	2 752	2 828	2,8
Yuca	594	519	- 12,6

1/ Cifras Preliminares

Fuente: MINAG.

Elaboración: BCRP, Sucursal Huancayo.

**GRÁFICO N° 3**  
**PARTICIPACIÓN EN EL VBP AGRÍCOLA**  
**Enero 2012**

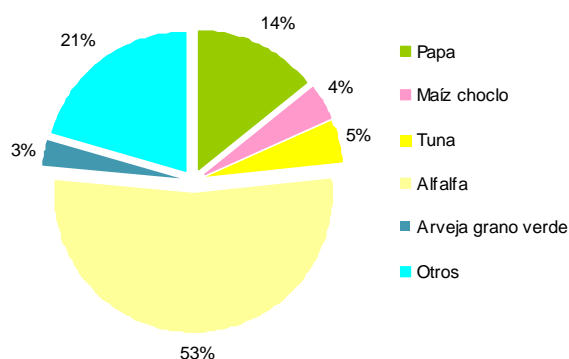

Elaboración: BCRP, Sucursal Huancayo.

**GRÁFICO N° 4**  
**VALOR BRUTO DE PRODUCCIÓN AGRÍCOLA**  
**(Variación real 1/)**

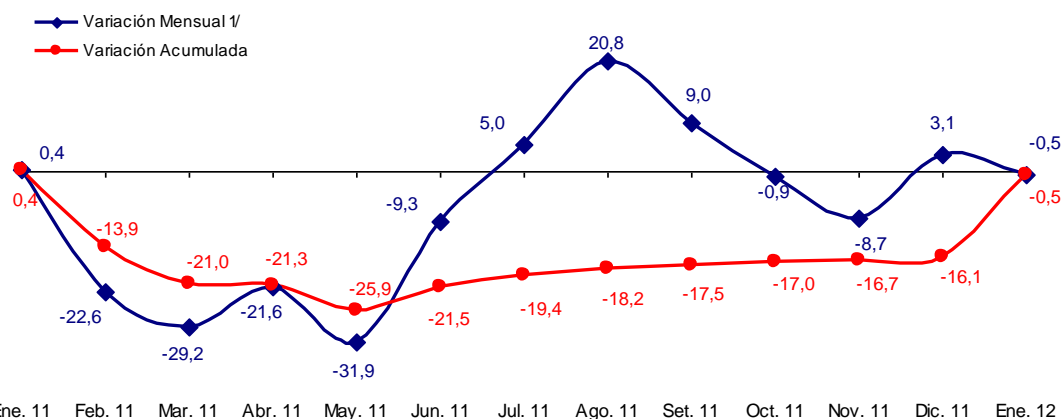

1/ Respecto a similar mes del año anterior.

Elaboración: BCRP, Sucursal Huancayo.

**CUADRO N° 4**  
**PRECIOS EN CHACRA DE PRINCIPALES CULTIVOS**  
**(En nuevos soles por Kg.)**

CULTIVOS	ENERO		Var. %
	2011	2012	
Arveja grano verde	1,17	1,32	12,8
Haba grano verde	0,81	1,01	24,7
Maiz choclo	0,80	0,80	0,0
Papa	0,56	0,64	14,3
Yuca	0,46	0,51	10,9

Fuente: MINAG.

Elaboración: BCRP, Sucursal Huancayo.

## Siembras

En el sexto mes de la campaña de siembras 2011-2012, se instalaron 5 881 hectáreas, 18,3 por ciento menos que en enero de 2011, registrándose menores instalaciones en trigo (-10,6 por ciento), cebada grano (-11,7 por ciento), maíz amiláceo (-80,1 por ciento) y papa (-72,8 por ciento) debido a que en noviembre pasado los agricultores adelantaron las siembras por la buena disponibilidad de aguas de avenida, esperando continúen en los siguientes meses, aunque éstas no fueron muy significativas. La recuperación de las siembras en meses pasados ha permitido que en lo que va de la campaña, las

siembras aumenten en 5,3 por ciento, destacando en papa (8,1 por ciento), quinua (47,3 por ciento), maíz amiláceo (2,9 por ciento) y trigo (4,2 por ciento), estimulado en el primer caso por la expectativa de mejores precios en chacra, mientras que en la quinua, fomentado por organizaciones como el USAID, que vienen capacitando a los agricultores para mejorar su producción y técnicas de cultivo con la finalidad de abastecer a algunos supermercados de Lima, y de otro lado, por la expectativa de que a futuro se pueda exportar previa certificación.

**CUADRO N° 5  
SUPERFICIE SEMBRADA (Has) 1/**

CULTIVOS	ENERO			AGOSTO – ENERO		
	2011	2012	Var. %	2010/2011	2011/2012	Var. %
<b>TRANSITORIOS</b>	<b>7 150</b>	<b>5 828</b>	<b>- 18,5</b>	<b>90 343</b>	<b>95 370</b>	<b>5,6</b>
Arveja grano verde	24	8	- 66,7	1 239	1 339	8,1
Cebada grano	2 891	2 554	- 11,7	12 390	12 430	0,3
Frijol grano seco	179	242	35,2	1 765	1 867	5,8
Haba grano seco	42	10	- 76,2	5 860	6 416	9,5
Haba grano verde	23	10	- 56,5	1 326	1 390	4,8
Maíz amiláceo	151	30	- 80,1	18 292	18 818	2,9
Maíz amarillo	25	16	- 36,0	987	1 064	7,8
Maíz choclo	5	5	0,0	1 672	1 858	11,1
Oca	0	0	-	1 223	1 383	13,1
Olluco	7	0	- 100,0	2 363	2 657	12,4
Papa	394	107	- 72,8	18 532	20 035	8,1
Quinua	30	198	560,0	2 780	4 094	47,3
Trigo	2 435	2 176	- 10,6	8 847	9 215	4,2
Yuca	1	3	200,0	739	841	13,8
Otros	943	469	- 50,3	12 328	11 963	- 3,0
<b>PERMANENTES</b>	<b>47</b>	<b>53</b>	<b>12,8</b>	<b>381</b>	<b>178</b>	<b>- 53,3</b>
Palto	5	0	- 100,0	68	23	- 66,2
Café	0	0	-	194	0	- 100,0
Otros	42	53	26,2	119	155	30,3
<b>TOTAL</b>	<b>7 197</b>	<b>5 881</b>	<b>- 18,3</b>	<b>90 724</b>	<b>95 548</b>	<b>5,3</b>

1/ Cifras preliminares

Fuente: MINAG.

Elaboración: BCRP, Sucursal Huancayo.

## Sub Sector Pecuario

La producción pecuaria fue menor en 4,5 por ciento, por los menores resultados en carne y leche de vacuno (-7,2 y -12,1 por ciento, respectivamente). Es de resaltar que, la ganadería se ha visto favorecida

por el desarrollo del proyecto Río Cachi, observándose en los últimos años la ampliación de las áreas cultivadas de pastos naturales, principalmente en las provincias de Huanta y Huamanga.

**CUADRO N° 6  
PRODUCCIÓN PECUARIA  
TM**

ESPECIES	ENERO		
	2011	2012	Var. %
Carne de Alpaca	76	67	-12,5
Carne de Caprino	77	70	-9,2
Carne de Llama	56	45	-19,6
Carne de Ovino	332	335	1,0
Carne de Porcino	295	332	12,7
Carne de Vacuno	1 458	1 352	-7,2
Leche Vacuno	1 818	1 598	-12,1

Fuente: MINAG.

Elaboración: BCRP, Sucursal Huancayo.

**GRÁFICO N° 5  
PARTICIPACIÓN EN EL VBP PECUARIO  
Enero 2012**

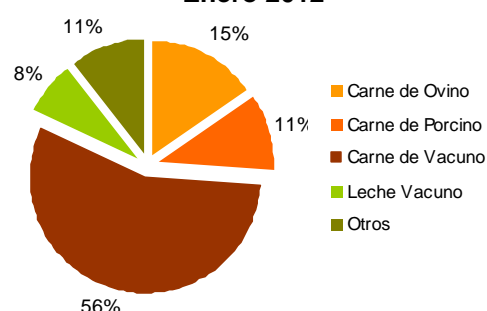

**GRÁFICO N° 6  
VALOR BRUTO DE PRODUCCIÓN PECUARIA  
(Variación real 1/)**

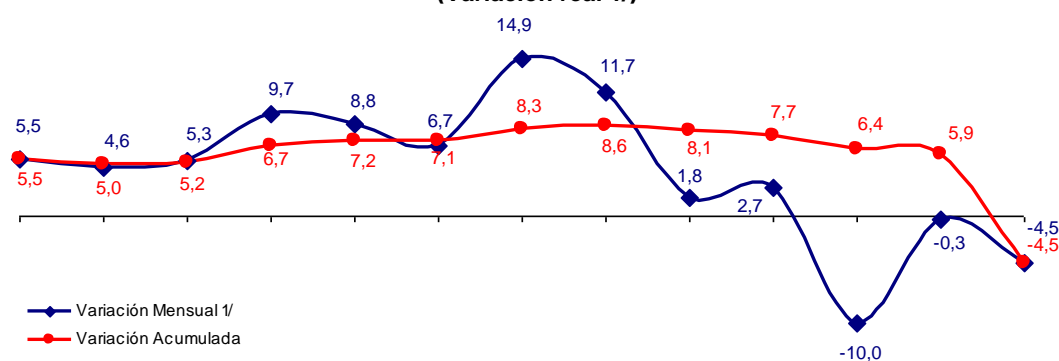

Ene. 11 Feb. 11 Mar. 11 Abr. 11 May. 11 Jun. 11 Jul. 11 Ago. 11 Set. 11 Oct. 11 Nov. 11 Dic. 11 Ene. 12

1/ Respecto a similar mes del año anterior.

Elaboración: BCRP, Sucursal Huancayo.

### 1.1.2 Producción de Electricidad

La generación eléctrica creció 33,2 por ciento, respecto a enero de 2012, debido a que la central de Quicapata entró en actividad en agosto pasado, luego de encontrarse paralizada durante varios meses por mantenimiento.

Cabe indicar que, más del 90 por ciento de la energía eléctrica es generada por la empresa Electrocentro, que opera la hidroeléctrica antes mencionada, así como la de Llusita, estando todas conectadas al Sistema Eléctrico Interconectado Nacional (SEIN).

**CUADRO N° 7  
GENERACIÓN ELÉCTRICA 1/  
Megavatios Hora (MWH)**

ENERGÍA ELÉCTRICA	ENERO		
	2011	2012	Var.%
ENERGÍA ELÉCTRICA	829	1 104	33,2

1/ Variación en términos reales.

Fuente: MINEM.

Elaboración: BCRP, Sucursal Huancayo.



### 1.1.3 Producción Minera

La producción minera creció en 28,0 por ciento, básicamente por la mayor extracción de oro (19,3 por ciento), plomo (81,3 por ciento) y zinc (103,2 por ciento). Cabe

precisar, que el año pasado las excesivas precipitaciones pluviales hicieron colapsar la zona de descarga de relaves mineros de la empresa Catalina Huanca.

**CUADRO N° 8  
PRODUCCIÓN MINERA METÁLICA 1/  
Contenido Fino**

MINERAL	ENERO		
	2011	2012	Var. %
Cobre (TMF)	34	37	6,4
Oro (KGF)	432	515	19,3
Plata (KGF)	22 834	24 092	5,5
Plomo (TMF)	352	638	81,3
Zinc (TMF)	1 568	3 186	103,2
<b>TOTAL 1/</b>			<b>28,0</b>

1/ Variación en términos reales.

Fuente: MINEM.

Elaboración: BCRP, Sucursal Huancayo.

**GRÁFICO N° 7  
VALOR BRUTO DE PRODUCCIÓN MINERA  
(Variación real 1/)**

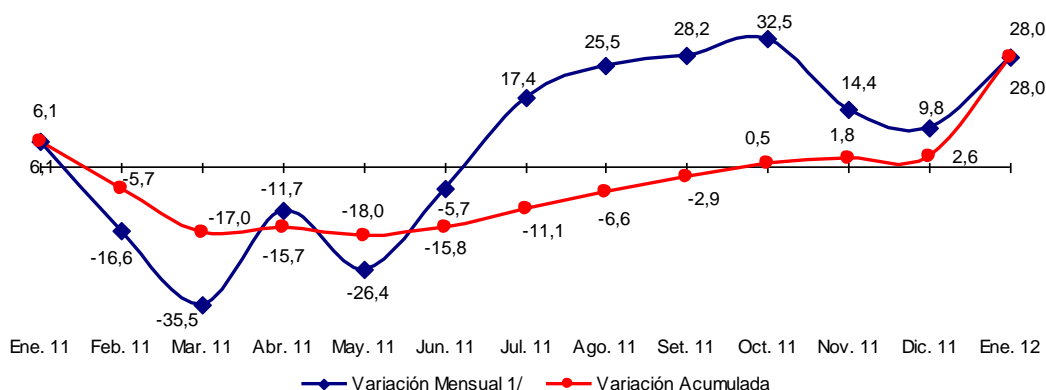

1/ Respecto a similar mes del año anterior.

Elaboración: BCRP, Sucursal Huancayo.

Destacó por su contribución al VBP minero, el oro, la plata y el zinc con una participación de 44, 29 y 24 por ciento respectivamente. En el caso del oro, destacó la producción de la Minera Laytaruma con el 56 por ciento de participación; mientras que en plata sobresalió la Minera Suyamarca con un 88 por ciento de

la producción. La cotización internacional del oro fue de US\$ 1 654 la onza troy, superior en 22 por ciento respecto a enero del año pasado (US\$ 1 361), debido a la mayor demanda de los inversionistas como metal refugio.

**GRÁFICO N° 8**  
**PRODUCCIÓN DE ORO Y COTIZACIÓN INTERNACIONAL**

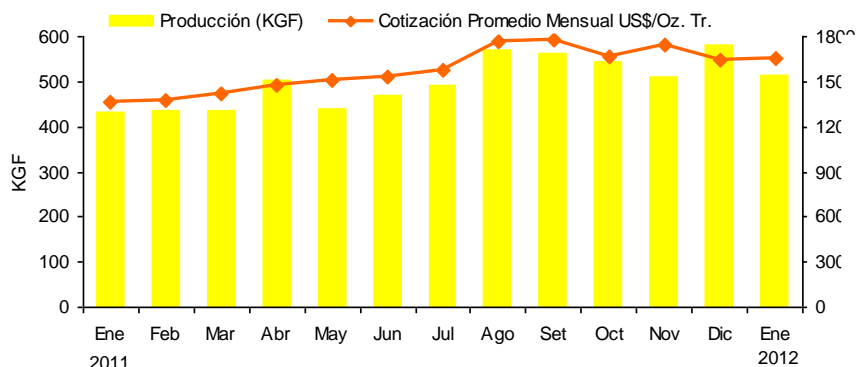

Elaboración: BCRP, Sucursal Huancayo.

**GRÁFICO N° 9**  
**PARTICIPACIÓN EN EL VBP MINERO**  
**Enero 2012**

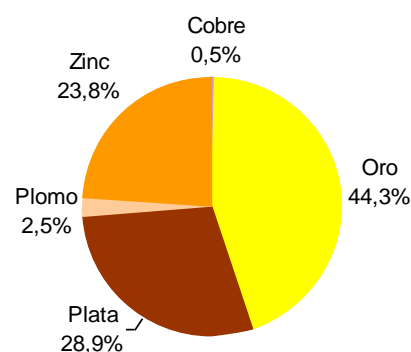

Cabe indicar que en el 2011, la actividad minera permitió que la región percibiera S/. 87,4 millones por concepto de canon y regalías mineras; esperándose para los

próximos años el desarrollo de importantes inversiones en el sector, considerando que actualmente existen más de 70 proyectos en la fase de exploración.

### 1.1.4 Construcción

El indicador del sector, medido a través de las ventas de cemento, registró un incremento de 47,8 por ciento, por efecto de la mayor demanda del sector público, precisándose que

en similar época del año pasado, las fuertes precipitaciones pluviales restringieron el transporte en el tramo Huancayo – Ayacucho.

**GRÁFICO N° 10**  
**VENTAS DE CEMENTO**  
**EN TM**

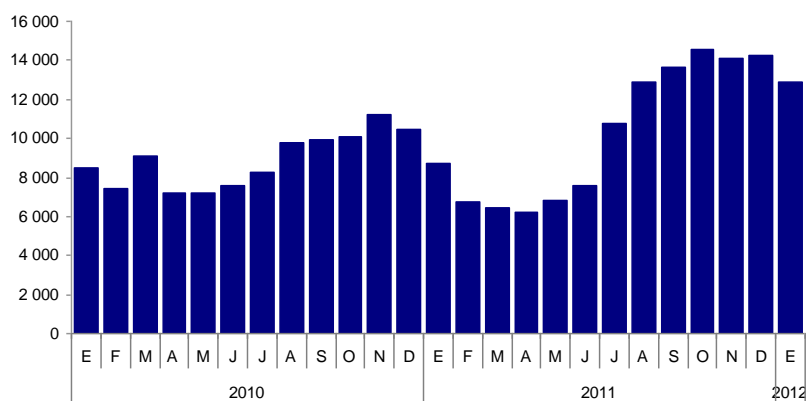

Elaboración: BCRP, Sucursal Huancayo.

**CUADRO N° 9**  
**INDICADOR DEL SECTOR CONSTRUCCIÓN 1/**

	ENERO		
	2011	2012	Var.%
Ventas de Cemento (TM)	8 708	12 869	47,8
<b>TOTAL 1/</b>			<b>47,8</b>

1/ Variación en términos reales.

Fuente: Cemento Andino.

Elaboración: BCRP, Sucursal Huancayo.

## 1.2 Turismo

Las visitas turísticas aumentaron en 2,8 por ciento, por la mayor afluencia de visitantes nacionales (2,9 por ciento) aunque contrarrestado parcialmente por los arribos de extranjeros (-0,6 por ciento).

Se constituye como los principales destinos turísticos, las provincias de Huamanga y Huanta.

**CUADRO N° 10  
ARRIBOS A ESTABLECIMIENTOS DE HOSPEDAJE**

	ENERO		
	2011	2012	Var. %
Arribos Nacionales	16 808	17 298	2,9
Arribos Extranjeros	628	624	-0,6
<b>TOTAL</b>	<b>17 436</b>	<b>17 922</b>	<b>2,8</b>

Fuente: MINCETUR - Ayacucho  
Elaboración: BCRP, Sucursal Huancayo.

## II. SECTOR EXTERNO

### 2.1 Exportaciones

Las exportaciones totalizaron US\$ 12,2 millones, mayor en 17,8 por ciento, al crecer las de productos tradicionales (20,8 por ciento), principalmente mineros (20,8 por ciento), como cobre y plomo con destino a China, mientras que oro a Suiza. Respecto a los productos no tradicionales,

la disminución de 11,5 por ciento, se explicó por las menores ventas de productos agropecuarios (-24,8 por ciento) como cacao a EUA y Bélgica, así como de textiles (-19,5 por ciento) por disminución en las ventas a EUA.

**CUADRO N° 11  
EXPORTACIONES POR GRUPO DE PRODUCTOS 1/  
(Valor FOB en miles de US\$)**

	ENERO		
	2011	2012	Var.%
<b>PRODUCTOS TRADICIONALES</b>	<b>9 354</b>	<b>11 304</b>	<b>20,8</b>
Agrícolas	0	0	-
Mineros	9 354	11 304	20,8
<b>PRODUCTOS NO TRADICIONALES</b>	<b>958</b>	<b>848</b>	<b>-11,5</b>
Agropecuarios	921	692	-24,8
Textiles	20	16	-19,5
Químicos	9	0	-100,0
Otros No Tradicionales	8	139	1570,4
<b>TOTAL</b>	<b>10 313</b>	<b>12 152</b>	<b>17,8</b>

1/ Información preliminar  
Fuente: SUNAT.  
Elaboración: BCRP, Sucursal Huancayo.

En enero, los productos tradicionales participaron con el 93 por ciento y los no tradicionales con el 7 por ciento del total. Entre los principales países de destino resaltan Suiza, China y Brasil que concentraron el 97 por ciento del total exportado, compuesto principalmente de

concentrados mineros como oro, zinc, cobre y plomo, los mismos que sobresalieron entre los principales productos de exportación con una participación de 56, 16, 12 y 9 por ciento, respectivamente.

**CUADRO N° 12**  
**PRINCIPALES PAÍSES DE DESTINO Y PRINCIPAL PRODUCTO EXPORTADO**  
**Enero 2012**

PAÍS	MILES DE US\$	PRODUCTO
Suiza	6 821	Oro
China	4 483	Cobre, plomo y zinc.
Brasil	472	Cacao.
Otros países	377	Tara, cacao, semillas.
<b>TOTAL</b>	<b>12 152</b>	

Fuente: SUNAT.  
Elaboración: BCRP, Sucursal Huancayo.

**GRÁFICO N° 11**  
**ESTRUCTURA DE EXPORTACIONES POR GRUPO DE PRODUCTOS**

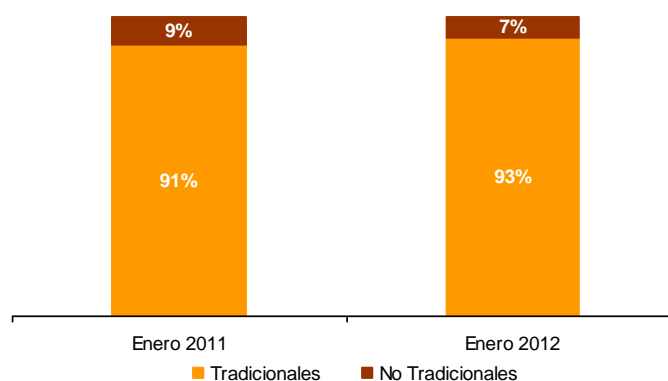

Elaboración: BCRP, Sucursal Huancayo.

**GRÁFICO N° 12**  
**EXPORTACIONES POR PRODUCTO**  
**Enero 2012**

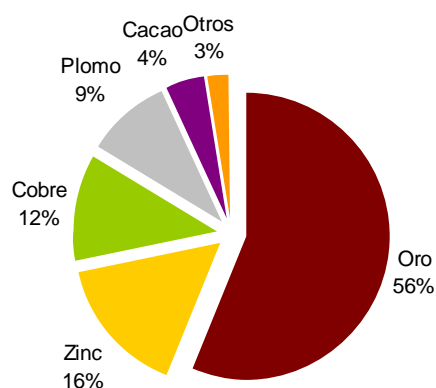

**GRÁFICO N° 13**  
**EXPORTACIONES POR PAÍS DESTINO**  
**Enero 2012**

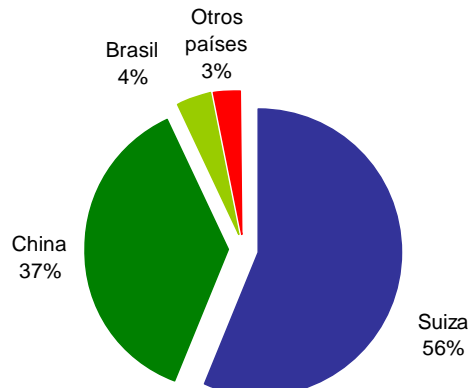

Fuente: SUNAT.  
Elaboración: BCRP, Sucursal Huancayo.

### III. FINANZAS PÚBLICAS

#### 3.1 Gobierno Central

Los ingresos captados por la SUNAT totalizaron S/. 6,6 millones, aumentando en 23,3 por ciento con relación a enero del año pasado, por la mayor recaudación del Impuesto a la Renta (14,5 por ciento) y Otros Ingresos Tributarios (46,0 por ciento)

lo que contrarrestó la disminución en IGV (-0,9 por ciento). Es de mencionar que, lo recaudado por Impuesto a la Renta e IGV comprendió el 81 por ciento del total.

**CUADRO N° 13**  
**INGRESOS CORRIENTES DEL GOBIERNO CENTRAL**  
(Miles de nuevos soles)

CONCEPTO	ENERO		
	2011	2012	Var. % 1/
<b>I. INGRESOS TRIBUTARIOS</b>	<b>5 172</b>	<b>5 982</b>	<b>11,0</b>
<b>1. Impuesto a la Renta</b>	<b>2 773</b>	<b>3 308</b>	<b>14,5</b>
Personas Naturales	852	1 199	34,9
Personas Jurídicas	1 891	2 076	5,4
Regularización	30	34	8,5
<b>2. Impuesto a la Importación</b>	<b>0</b>	<b>0</b>	<b>-</b>
<b>3. Impuesto General a las Ventas (IGV)</b>	<b>1 998</b>	<b>2 063</b>	<b>- 0,9</b>
Operaciones Internas	1 998	2 063	- 0,9
Operaciones Externas	0	0	-
<b>4. Impuesto Selectivo al Consumo (ISC)</b>	<b>2</b>	<b>2</b>	<b>35,4</b>
<b>5. Otros Ingresos Tributarios</b>	<b>400</b>	<b>608</b>	<b>46,0</b>
<b>6. Devoluciones</b>	<b>0</b>	<b>0</b>	<b>-</b>
<b>II. INGRESOS NO TRIBUTARIOS</b>	<b>0</b>	<b>663</b>	<b>-</b>
<b>TOTAL</b>	<b>5 173</b>	<b>6 646</b>	<b>23,3</b>

1/ Variación en términos reales

Fuente: SUNAT.

Elaboración: BCRP, Sucursal Huancayo.

**GRÁFICO N° 14**  
**RECAUDACIÓN TRIBUTARIA**  
(Miles de nuevos soles)

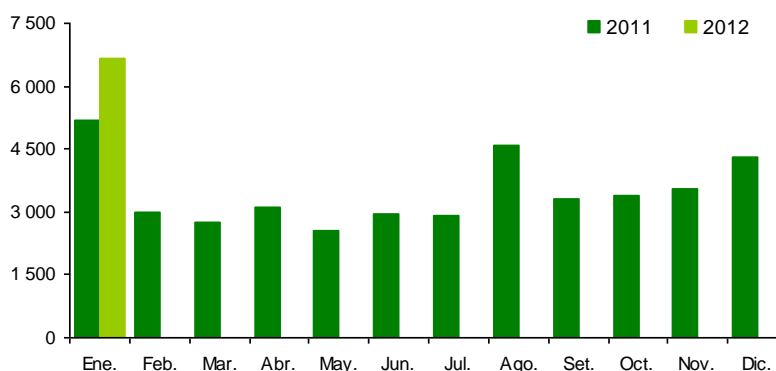

Elaboración: BCRP, Sucursal Huancayo.

### 3.2 Gastos del Sector Público

El gasto público mensual sumó S/. 67,7 millones, inferior en 23,9 por ciento en términos reales, por menores Gastos Corrientes y de Capital del Gobierno

Central, lo que contrarrestó la mayor ejecución del Gobierno Regional y municipalidades.

**CUADRO N° 14**  
**GASTO PÚBLICO DEVENGADO POR NIVELES DE GOBIERNO 1/**  
**(Miles de nuevos soles)**

	ENERO		
	2011	2012	Var. % 2/
Gobierno Central	50 602	23 494	-55,5
Gobierno Regional de Ayacucho	33 028	37 801	9,8
Gobiernos Locales	1 722	6 394	256,2
<b>TOTAL</b>	<b>85 352</b>	<b>67 689</b>	<b>-23,9</b>

1/ Gasto devengado: Nivel de gasto que se asocia a la verificación del cumplimiento de las obligaciones, esto es la entrega del bien o prestación del servicio.

2/ Variación en términos reales.

Fuente: Ministerio de Economía y Finanzas – SIAF

Elaboración: BCRP, Sucursal Huancayo.

Del total de gastos devengados en el primer mes del año, el 56 por ciento fue ejecutado por el Gobierno Regional, seguido por el Gobierno Central (35 por ciento) y el resto (9 por ciento) por las municipalidades. Según su composición, el 87 por ciento se destinó a Gastos Corrientes, que disminuyó en 9,4 por

ciento, por menores gastos del Gobierno Central. De igual modo, los Gastos de Capital que representaron el 13 por ciento, cayeron en 63,8 por ciento, debido a las menores inversiones del Gobierno Central.

**CUADRO N° 15**  
**GASTO PÚBLICO DEVENGADO POR TIPO Y NIVELES DE GOBIERNO 1/**  
**(Miles de nuevos soles)**

	ENERO		
	2011	2012	Var. % 2/
<b>GASTOS CORRIENTES</b>	<b>62 579</b>	<b>59 096</b>	<b>-9,4</b>
Gobierno Central	28 535	17 551	-41,0
Gobierno Regional de Ayacucho	32 979	37 562	9,3
Gobiernos Locales	1 064	3 984	259,3
<b>GASTOS DE CAPITAL</b>	<b>22 773</b>	<b>8 593</b>	<b>-63,8</b>
Gobierno Central	22 066	5 944	-74,2
Gobierno Regional de Ayacucho	49	239	366,6
Gobiernos Locales	658	2 410	251,3
<b>SERVICIO DE LA DEUDA</b>	<b>0</b>	<b>0</b>	<b>-</b>
Gobiernos Locales	0	0	-
<b>TOTAL</b>	<b>85 352</b>	<b>67 689</b>	<b>-23,9</b>

1/ Gasto devengado: Nivel de gasto que se asocia a la verificación del cumplimiento de las obligaciones, esto es la entrega del bien o prestación del servicio.

2/ Variación en términos reales.

Fuente: Ministerio de Economía y Finanzas – SIAF

Elaboración: BCRP, Sucursal Huancayo.

**GRÁFICO N° 15  
EVOLUCIÓN DEL GASTO PÚBLICO  
(Millones de nuevos soles)**

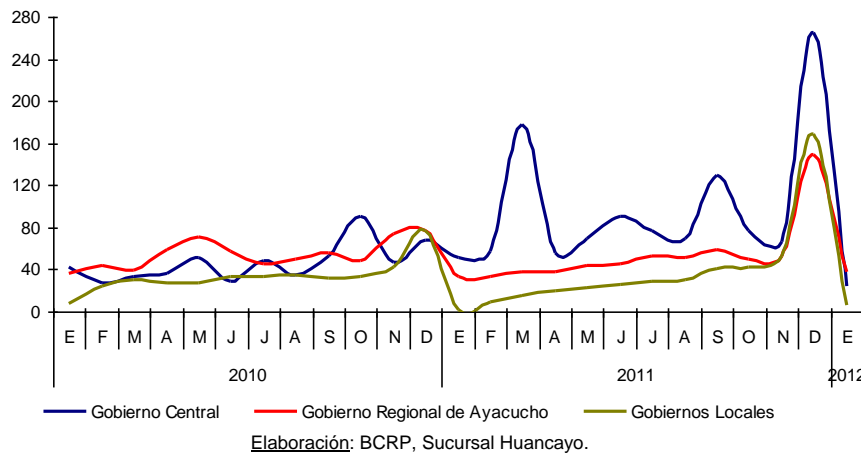

En enero, a nivel de Genérica de Gasto, los menores egresos corrientes (-9,4 por ciento), se sustentaron en la contracción de los pagos por Bienes y Servicios; mientras que la

contracción de los Gastos de Capital (-63,8 por ciento), se debió a la menor ejecución de inversiones.

**CUADRO N° 16  
GASTO PÚBLICO DEVENGADO TOTAL POR GENÉRICA 1/  
(Miles de nuevos soles)**

	ENERO		
	2011	2012	Var. % 2/
<b>GASTOS CORRIENTES</b>	<b>62 579</b>	<b>59 096</b>	<b>-9,4</b>
Personal y Obligaciones Sociales	36 838	44 707	16,4
Pensiones y Otras Prest. Sociales	6 263	6 282	-3,8
Bienes y Servicios	10 192	6 555	-38,3
Donaciones y Transferencias	1 367	1 402	-1,6
Otros Gastos	7 919	151	-98,2
<b>GASTOS DE CAPITAL</b>	<b>22 773</b>	<b>8 593</b>	<b>-63,8</b>
Adquisición de Activos No Financieros	22 628	8 561	-63,7
Adquisición de Activos Financieros	0	0	-
Donaciones y Transferencias	54	32	-43,6
Otros Gastos	91	0	-100,0
<b>SERVICIO DE LA DEUDA</b>	<b>0</b>	<b>0</b>	<b>-</b>
Servicio de la Deuda Pública	0	0	-
<b>TOTAL</b>	<b>85 352</b>	<b>67 689</b>	<b>-23,9</b>

1/ Gasto devengado: Nivel de gasto que se asocia a la verificación del cumplimiento de las obligaciones, esto es la entrega del bien o prestación del servicio.

2/ Variación en términos reales.

Fuente: Ministerio de Economía y Finanzas – SIAF.

Elaboración: BCRP, Sucursal Huancayo.

**GRÁFICO N° 16  
PARTICIPACIÓN DEL GASTO  
(Enero 2012)**

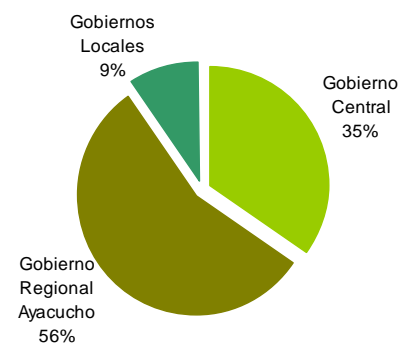

**GRÁFICO N° 17  
COMPOSICIÓN DEL GASTO PÚBLICO  
(Enero 2012)**

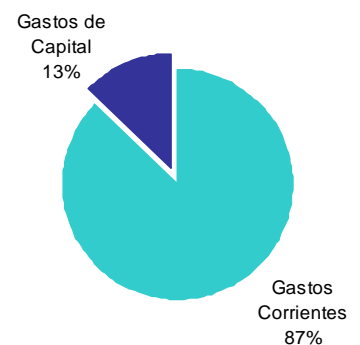

### 3.3. Inversiones del Sector Público

En enero, la Adquisición de Activos No Financieros (Inversiones) por el sector público totalizó S/. 8,6 millones, inferior en 63,7 por ciento ante los menores gastos

en Transporte (-69,1 por ciento), Energía (-90,8 por ciento), Saneamiento (-41,9 por ciento) y Turismo (-99,6 por ciento).

**CUADRO N° 17**  
**INVERSIONES DEL SECTOR PÚBLICO TOTAL POR FUNCIONES 1/**  
**(Miles de nuevos soles)**

	ENERO		
	2011	2012	Var. % 2/
03: Planeamiento y Contingencia	15	160	922,0
04: Defensa y Seguridad Nacional	0	0	-
05: Orden Público y Seguridad	0	200	-
06: Justicia	82	106	24,6
07: Trabajo	0	0	-
08: Comercio	0	8	-
09: Turismo	263	1	-99,6
10: Agropecuaria	473	1 046	112,3
11: Pesca	0	1	-
12: Energía	2 925	280	-90,8
13: Minería	0	0	-
14: Industria	0	0	-
15: Transporte	15 525	5 004	-69,1
16: Comunicaciones	0	0	-
17: Medio Ambiente	15	267	1 616,4
18: Saneamiento	600	364	-41,9
19: Vivienda y Desarrollo Urbano	0	71	-
20: Salud	2 199	499	-78,2
21: Cultura y Deporte	1	6	741,1
22: Educación	529	550	-0,2
23: Protección Social	3	0	-95,3
24: Previsión Social	0	0	-
25: Deuda Pública	0	0	-
<b>TOTAL</b>	<b>22 628</b>	<b>8 561</b>	<b>-63,7</b>
Gobierno Central	21 921	5 944	-74,0
Gobierno Regional de Ayacucho	49	239	366,6
Gobierno Local	658	2 378	246,7

1/ Gasto devengado: Nivel de gasto que se asocia a la verificación del cumplimiento de las obligaciones, esto es la entrega del bien o prestación del servicio.

2/ Variación en términos reales.

Fuente: Ministerio de Economía y Finanzas – SIAF

Elaboración: BCRP, Sucursal Huancayo.



**GRÁFICO N° 18**  
**PARTICIPACIÓN DE LAS INVERSIONES**  
**(Enero 2012)**

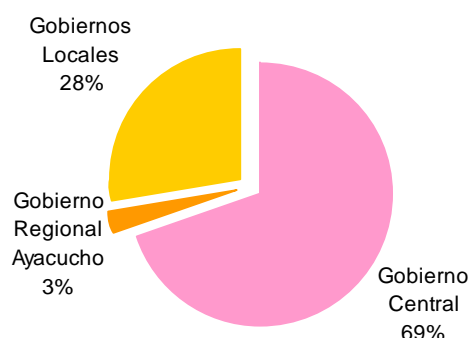

**GRÁFICO N° 19**  
**EVOLUCIÓN DE LA INVERSIÓN PÚBLICA TOTAL**  
**(Millones de nuevos soles)**

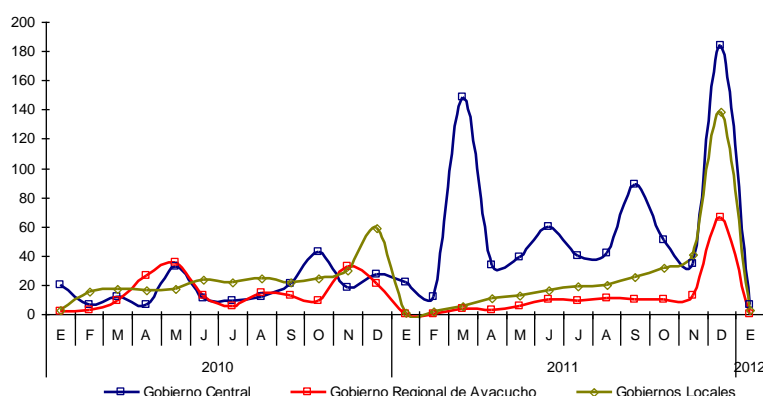

Elaboración: BCRP, Sucursal Huancayo.

#### IV. MONEDA Y CRÉDITO

El sistema financiero (a excepción del Banco de la Nación y Agrobanco) observó un desempeño negativo en los depósitos, al contraerse en 2,7 por ciento, en términos reales; mientras que continuó la expansión de las colocaciones (10,9 por ciento), en ambos casos con relación a enero del año pasado.

##### 4.1 Depósitos del Sistema Financiero

Los depósitos en el sistema financiero totalizaron S/. 281,3 millones, saldo inferior en 2,7 por ciento, explicado por los menores depósitos en moneda nacional (-4,6 por ciento) aunque contrarrestado parcialmente por los mayores depósitos en moneda

Respecto a la morosidad, se registró un aumento de 0,6 puntos porcentuales, situándose el ratio en 5,3 por ciento, siendo las Cajas Municipales, las instituciones con la mayor cartera pesada (7,4 puntos porcentuales).

extrajera (5,7 por ciento). Si bien se observó crecimiento en las captaciones de las instituciones de microfinanzas (10,2 por ciento), fue contrarrestado por la contracción en las empresas bancarias (-8,9 por ciento).

**CUADRO N° 18**  
**DEPÓSITOS DEL SISTEMA FINANCIERO 1/**  
**(Miles de nuevos soles)**

	ENERO		
	2011	2012	Var. % 2/
<b>Empresas Bancarias</b>	<b>187 253</b>	<b>177 756</b>	<b>-8,9</b>
<b>Instituciones de Microfinanzas</b>	<b>90 073</b>	<b>103 501</b>	<b>10,2</b>
Cajas Municipales	61 005	69 482	9,3
Cajas Rurales	27 067	32 251	14,3
Empresas Financieras	2 001	1 768	-15,2
<b>TOTAL</b>	<b>277 325</b>	<b>281 257</b>	<b>-2,7</b>
<b>En M/N</b>	<b>225 441</b>	<b>224 094</b>	<b>-4,6</b>
<b>En M/E</b>	<b>51 884</b>	<b>57 163</b>	<b>5,7</b>

1/ Incluye a las empresas bancarias y de microfinanzas a excepción del Banco de la Nación y Agrobanco.

2/ Variación en valores reales

Fuente: SBS.

Elaboración: BCRP, Sucursal Huancayo.

**GRÁFICO N° 20**  
**DEPÓSITOS DE LAS EMPRESAS BANCARIAS Y DE MICROFINANZAS**  
 (En variaciones porcentuales reales 1/)

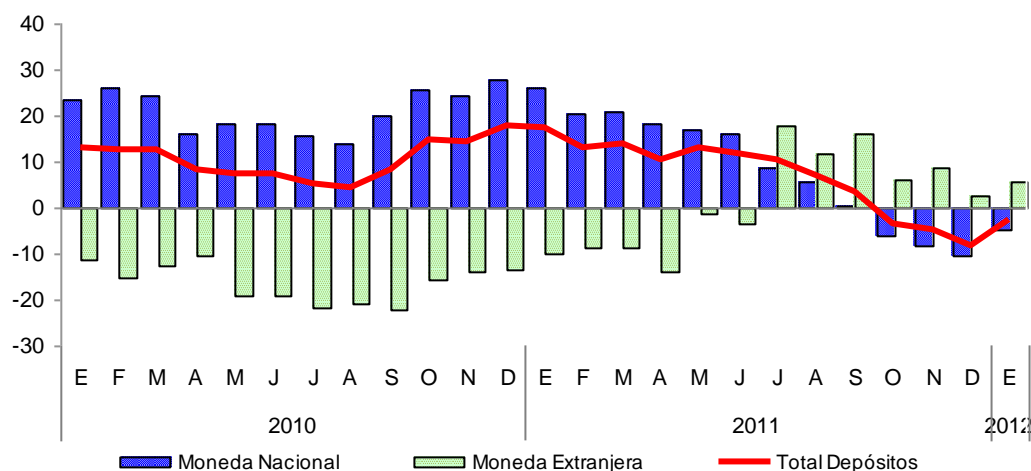

Según modalidades de captación, los depósitos a la vista y plazo crecieron en 30,7 y 9,4 por ciento respectivamente; en tanto que los de ahorro disminuyeron en 17,1 por ciento. En el primer caso, por los mayores pagos de los gobiernos locales para la compra de bienes y servicios, y pago a empresas que vienen ejecutando algunas obras de infraestructura. Los mayores depósitos a plazo, se explicaron por las utilidades que mantienen los trabajadores del

sector minero en el sistema financiero por las mejores tasas ofrecidas. Respecto a los depósitos de ahorro, el comportamiento negativo estuvo influido por los retiros que efectuaron las empresas, con la finalidad de invertir durante la campaña navideña.

En cuanto a participación, el Banco de Crédito e Interbank concentraron el 49,8 por ciento de total de los depósitos.

**CUADRO N° 19**  
**PARTICIPACIÓN EN LOS DEPÓSITOS**  
 (En porcentaje)

ENTIDAD	ENERO		
	Miles de S/.	Mes	Acumulado
Banco de Crédito	78 321	27,8	27,8
Interbank	61 667	21,9	49,8
CMAC Ica	43 769	15,6	65,3
Banco Continental	34 736	12,4	77,7
CRAC Señor de Luren	31 628	11,2	88,9
CMAC Huancayo	18 030	6,4	95,3
CMAC Arequipa	6 100	2,2	97,5
Mibanco	3 015	1,1	98,6
Financiera Crediscotia	1 720	0,6	99,2
CMAC Piura	1 583	0,6	99,8
CRAC Nuestra Gente	623	0,2	100,0
Financiera Edyficar	48	0,0	100,0
Banco Financiero	17	0,0	100,0
<b>TOTAL</b>	<b>281 257</b>	<b>100,0</b>	

Fuente: SBS.

Elaboración: BCRP, Sucursal Huancayo.

**CUADRO N° 20**  
**EVOLUCIÓN SEGÚN TIPO DE DEPÓSITOS**  
**(Miles de nuevos soles) 1/**

	ENERO		
	2011	2012	Var. % 2/
Vista	40 494	55 153	30,7
Ahorro	159 027	137 354	-17,1
Plazo	77 805	88 751	9,4
<b>TOTAL</b>	<b>277 325</b>	<b>281 257</b>	<b>-2,7</b>

1/ Incluye a las empresas bancarias y de microfinanzas a excepción del Banco de la Nación y Agrobanco.

2/ Variación en valores reales.

Fuente: SBS.

Elaboración: BCRP, Sucursal Huancayo.

## 4.2 Crédito del Sistema Financiero

El crédito al sector privado registró un saldo de S/. 580,7 millones, mayor en S/. 78,5 millones al de enero de 2011, equivalente a un incremento de 10,9 por ciento, sustentado en los préstamos otorgados a pequeñas y micro empresas del sector comercio y servicios así como de créditos de consumo a empleados del sector público y privado.

Según tipos de créditos, el mayor porcentaje se orientó a las pequeñas y microempresas (50,6 por ciento del total), siguiendo en orden de importancia los créditos de consumo (28,1 por ciento) y los comerciales (16,7 por ciento). Los créditos de consumo fueron otorgados vía convenio a empleados de instituciones públicas y privadas, destacando el sector educación y salud; mientras que en la categoría comercial, resaltaron los préstamos a ferreterías para atender pedidos de materiales de construcción; a grifos, para abastecimiento de combustible, y a empresas orientadas al rubro de consumo masivo (abarrotes). Respecto a los créditos hipotecarios, si bien registró una baja participación (4,6 por ciento) viene mostrando tasas de crecimiento

altas, debido al escaso desarrollo del sector inmobiliario, siendo financiado este rubro principalmente por las instituciones bancarias (64 por ciento del total) mientras que el resto por las cajas municipales.

Por tipo de moneda, los créditos en soles y dólares crecieron en 12,0 y 3,8 por ciento, respectivamente, situándose la dolarización de la cartera de créditos en 12,3 por ciento; es decir 0,8 puntos porcentuales menos respecto de enero 2011. Las empresas bancarias tuvieron una mayor participación en el mercado crediticio con 52,6 por ciento, no obstante la brecha con las instituciones microfinancieras se viene acortando por las políticas agresivas de expansión tanto en cobertura como de ingreso de nuevas instituciones a la región. Al respecto, en octubre pasado se registró el ingreso de Edpyme Pronegocios.

El Banco de Crédito y la CMAC Ica concentraron el 36,2 por ciento de la cartera de colocaciones.

**CUADRO N° 21**  
**CRÉDITOS DEL SISTEMA FINANCIERO**  
(Miles de nuevos soles) 1/

	ENERO		
	2011	2012	Var. % 2/
<b>Empresas Bancarias</b>	<b>258 697</b>	<b>305 435</b>	<b>13,3</b>
<b>Instituciones de Microfinanzas</b>	<b>243 549</b>	<b>275 297</b>	<b>8,5</b>
Cajas Municipales	122 262	137 772	8,1
Cajas Rurales	29 975	47 159	50,9
Edpymes	22 914	12 923	-45,9
Empresas Financieras	68 399	77 443	8,6
<b>TOTAL</b>	<b>502 246</b>	<b>580 732</b>	<b>10,9</b>
<b>En M/N</b>	<b>436 480</b>	<b>509 580</b>	<b>12,0</b>
<b>En M/E</b>	<b>65 766</b>	<b>71 152</b>	<b>3,8</b>

1/ Incluye a las empresas bancarias y de microfinanzas a excepción del Banco de la Nación y Agrobanco.

2/ Variación en valores reales

Fuente: SBS.

Elaboración: BCRP, Sucursal Huancayo.

**CUADRO N° 22**  
**PARTICIPACIÓN EN LOS CRÉDITOS**  
(En porcentaje)

ENTIDAD	ENERO		
	Miles de S/.	Mes	Acumulado
Banco de Crédito	140 591	24,2	24,2
CMAC Ica	69 858	12,0	36,2
Interbank	63 214	10,9	47,1
Mibanco	53 367	9,2	56,3
Banco Continental	47 989	8,3	64,6
CMAC Huancayo	40 861	7,0	71,6
Financiera Edyficar	39 693	6,8	78,4
Financiera Crediscotia	34 568	6,0	84,4
CRAC Libertadores de Ayacucho	22 690	3,9	88,3
CMAC Arequipa	21 602	3,7	92,0
CRAC Los Andes	15 748	2,7	94,7
Edpyme Proempresa	12 696	2,2	96,9
CMAC Nuestra Gente	6 387	1,1	98,0
CMAC Piura	5 452	0,9	99,0
CRAC Señor de Luren	2 334	0,4	99,4
Financiera Efectiva	2 312	0,4	99,8
Financiera TFC	870	0,1	99,9
Banco Financiero	274	0,0	100,0
Edpyme Pronegocios	228	0,0	100,0
<b>TOTAL</b>	<b>580 732</b>	<b>100,0</b>	

Fuente: SBS.

Elaboración: BCRP, Sucursal Huancayo.

**GRÁFICO N° 21**  
**COLOCACIONES DE LAS EMPRESAS BANCARIAS Y DE MICROFINANZAS**  
**(En variaciones porcentuales reales 1/)**

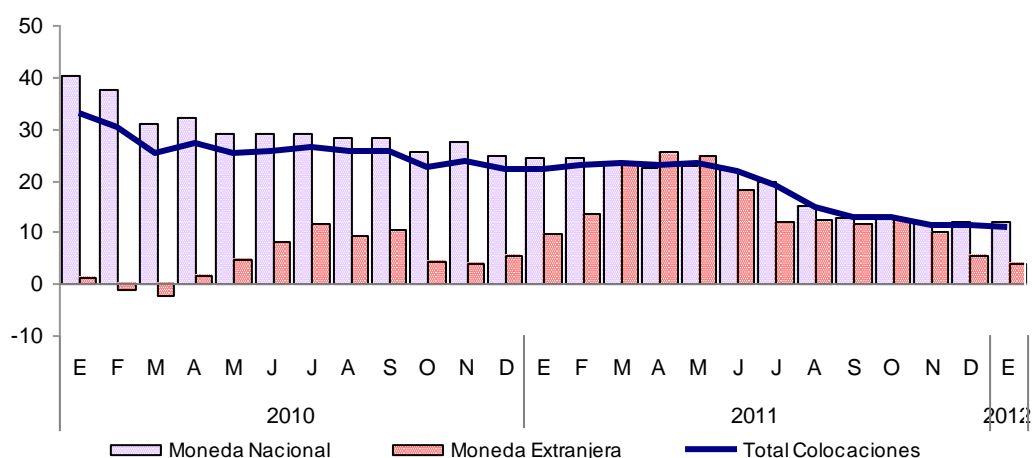

1/ Respecto a similar mes del año anterior.  
Elaboración: BCRP, Sucursal Huancayo

**CUADRO N° 23**  
**COLOCACIONES POR TIPO DE CRÉDITO 1/**

TIPO DE CRÉDITO	Var.%		Part.%
	Ene. 12/	Ene. 11	Enero 12
Comercial	25,3		16,7
Consumo	10,5		28,1
Hipotecario	30,1		4,6
MES	10,1		50,6
<b>TOTAL</b>	<b>10,9</b>		<b>100,0</b>

1/ Variación en valores reales  
Fuente: SBS.  
Elaboración: BCRP, Sucursal Huancayo.

### 4.3 Morosidad del Sistema Financiero

El ratio de cartera pesada fue de 5,3 por ciento, superior en 0,6 puntos porcentuales respecto a enero del año anterior, resaltando el aumento de la morosidad de las cajas

municipales (1,2 puntos porcentuales) en contraste con la disminución de las cajas rurales, cuyo ratio descendió a 3,4 por ciento.

**CUADRO N° 24**  
**MOROSIDAD DEL SISTEMA FINANCIERO**  
**(En porcentaje de las colocaciones brutas) 1/**

	ENERO		
	2011	2012	Var.
Empresas Bancarias	3,4	4,9	1,5
Empresas Financieras	6,1	6,3	0,2
Cajas Municipales	6,2	7,4	1,2
Cajas Rurales	6,7	3,4	-3,3
Edpymes	5,7	6,6	0,9
Agrobanco	13,4	n.d.	-
<b>Total</b>	<b>4,7</b>	<b>5,3</b>	<b>0,6</b>

1/ Enero 2012 preliminar.  
Fuente: SBS e instituciones del sistema financiero.  
Elaboración: BCRP, Sucursal Huancayo.

#### 4.4 Crédito a la Pequeña y Microempresa

El crédito otorgado a la pequeña y microempresa creció 10,8 por ciento, en términos reales, respecto a enero de 2011, siendo las microfinancieras las que registran

una mayor atención a este sector, con una participación de 61,9 por ciento del total, sobresaliendo las cajas municipales y las empresas financieras.

**CUADRO N° 25**  
**CRÉDITO A LA PEQUEÑA Y MICROEMPRESA**  
(Miles de nuevos soles)

INSTITUCIONES	ENERO		
	2011	2012	Var. % 1/
<b>Empresas Bancarias</b>	<b>109 416</b>	<b>121 127</b>	<b>6,2</b>
<b>Instituciones de Microfinanzas</b>	<b>172 364</b>	<b>202 295</b>	<b>12,6</b>
Empresas Financieras	47 315	57 252	16,1
Cajas Municipales	92 333	98 965	2,8
Cajas Rurales	20 608	33 807	57,4
Edpymes	12 107	12 271	-2,8
<b>TOTAL</b>	<b>281 779</b>	<b>323 422</b>	<b>10,1</b>

1/ Variación en valores reales

Fuente: SBS.

Elaboración: BCRP, Sucursal Huancayo.

## **INFORMACIÓN ESTADÍSTICA MENSUAL**

ANEXO 1

**AYACUCHO: PRODUCCIÓN AGROPECUARIA**  
(En toneladas)

CULTIVOS	2011												2012
	Ene	Feb	Mar	Abr	May	Jun	Jul	Ago	Set	Oct	Nov	Dic	Ene
<b>AGRÍCOLA</b>													
Ajo	51	61	44	161	204	278	233	7	71	111	6	65	0
Alfalfa	28 841	30 532	30 640	28 875	26 822	24 739	22 971	21 503	23 517	25 503	27 871	29 733	29 975
Arroz cáscara	0	85	281	351	52	0	0	0	0	0	0	0	0
Arveja grano seco	0	2	2	113	661	1 033	255	22	1	0	0	0	0
Arveja grano verde	313	387	579	572	229	54	3	126	80	130	60	211	346
Avena forrajera	74	314	2 079	12 078	9 575	6 484	32	0	0	0	0	185	0
Cacao	43	67	183	563	1 476	1 816	1 169	356	185	132	117	73	43
Café	3	49	199	722	1 416	1 376	450	136	22	0	0	0	4
Cebada grano	0	0	5	49	769	3 401	1 601	909	389	29	61	181	0
Cebolla	183	328	404	388	562	356	49	0	0	21	116	79	159
Frijol grano seco	12	19	33	254	592	399	48	29	111	52	11	2	0
Haba grano seco	0	0	3	255	1 163	1 812	456	54	2	0	0	1	0
Haba grano verde	266	472	797	776	295	72	9	106	112	191	170	122	248
Lúcuma	20	24	38	39	27	31	25	19	15	28	28	30	19
Maíz amarillo duro	125	490	656	378	156	80	25	65	61	17	0	11	6
Maíz amiláceo	6	0	10	396	2 808	5 845	1 262	77	3	5	0	0	0
Maíz choclo	485	1 064	1 983	2 145	799	17	14	22	26	67	66	259	977
Naranja	62	189	357	530	759	785	508	273	143	60	50	43	51
Oca	0	0	18	541	2 323	1 076	25	0	0	0	0	0	0
Olluco	0	0	64	734	3 442	2 494	131	4	0	0	0	0	0
Palto	341	397	461	535	448	403	366	351	328	312	336	360	257
Papa	3 294	4 219	8 302	28 469	40 393	42 109	8 617	27	0	0	693	1 764	3 266
Papaya	195	199	186	186	186	170	181	171	164	183	189	191	155
Piña	221	133	62	19	9	35	68	109	354	840	1 045	256	191
Plátano	539	524	542	533	523	510	514	525	538	527	552	535	461
Quinoa	0	5	0	165	622	614	38	0	0	0	0	0	0
Trigo	0	0	5	1	251	2 631	1 682	760	333	37	42	222	0
Tomate	188	125	123	92	98	158	73	110	134	89	63	100	144
Tuna	2 752	5 712	4 198	1 612	335	108	75	42	60	122	234	545	2 828
Yuca	594	756	618	645	549	469	479	494	508	570	623	625	519
Zapallo	0	0	82	90	308	16	49	15	33	16	0	11	0
<b>PECUARIO</b>													
Carne de ovino	332	359	497	596	567	564	584	446	405	378	383	441	335
Carne de porcino	295	336	413	463	440	406	456	388	323	346	324	448	332
Carne de vacuno	1 458	1 650	2 020	2 370	2 367	2 213	2 386	2 053	1 590	1 536	1 340	1 817	1 352
Leche de vacuno	1 818	3 312	6 769	9 538	10 999	7 014	4 834	2 454	1 295	601	718	912	1 598

Fuente: MINAG

Elaboración: BCRP. Sucursal Huancayo.



**ANEXO 2**

**AYACUCHO: SIEMBRAS DE PRINCIPALES CULTIVOS  
(En hectáreas)**

CULTIVOS	Ago. - Ene.	2010 - 2011							2011 - 2012						Ago. - Ene.
	2010 - 2011	Ene	Feb	Mar	Abr	May	Jun	Jul	Ago	Set	Oct	Nov	Dic	Ene	2011 - 2012
Achita o kiwicha	74	9	0	0	7	0	0	0	0	0	15	14	58	18	105
Ajo	229	11	10	1	24	3	8	5	5	27	48	66	72	8	226
Arroz cáscara	384	0	0	0	0	0	0	0	0	63	236	155	0	0	454
Arveja grano seco	4 281	281	4	0	0	0	1	0	0	89	671	1 769	1 469	163	4 161
Arveja grano verde	1 239	24	30	1	44	26	24	68	165	304	403	371	88	8	1 339
Avena forrajera	2 992	308	15	0	0	0	0	4	10	94	235	642	1 719	112	2 812
Avena grano	704	11	0	0	0	0	0	0	0	0	108	453	106	0	667
Cacao	33	0	0	0	0	0	0	0	0	0	0	0	0	0	0
Café	194	0	0	0	0	0	0	0	0	0	0	0	0	0	0
Cebada forrajera	66	13	0	0	0	0	0	0	22	8	16	19	10	0	75
Cebada grano	12 390	2 891	347	30	8	44	163	43	2	4	230	3 498	6 142	2 554	12 430
Cebolla	262	13	1	0	1	9	7	18	35	44	57	87	70	34	327
Frijol grano seco	1 765	179	51	16	7	42	33	2	13	53	272	481	806	242	1 867
Haba grano seco	5 860	42	0	0	0	0	0	1	237	789	2 539	2 331	510	10	6 416
Haba grano verde	1 326	23	37	9	37	28	80	54	169	389	474	288	60	10	1 390
Maíz amarillo duro	987	25	31	7	0	0	0	8	66	344	365	203	70	16	1 064
Maíz amiláceo	18 292	151	6	2	0	0	0	1	146	2 401	6 632	7 383	2 226	30	18 818
Maíz choclo	1 672	5	0	3	7	7	9	38	287	524	583	370	89	5	1 858
Maní para aceite	155	0	0	15	0	0	0	0	0	46	71	0	0	0	117
Oca	1 223	0	0	0	0	0	0	0	73	311	644	313	42	0	1 383
Olluco	2 363	7	0	0	0	0	0	0	174	321	1 103	878	181	0	2 657
Palto	68	5	0	0	0	2	0	0	4	0	0	7	12	0	23
Papa	18 532	394	2	0	0	1	15	209	595	1 510	5 765	9 970	2 088	107	20 035
Quinua	2 780	30	0	0	0	0	0	0	2	191	1 015	1 928	760	198	4 094
Tomate	81	0	0	0	0	0	0	0	16	19	6	19	4	8	72
Trigo	8 847	2 435	288	44	5	36	243	49	8	12	140	2 746	4 133	2 176	9 215
Yuca	739	1	0	0	1	0	0	0	0	251	411	176	0	3	841
Zanahoria	177	12	1	1	3	2	4	11	16	39	57	36	35	10	193
Zapallo	47	6	2	2	0	0	0	1	2	0	12	26	10	0	50

Fuente: MINAG

Elaboración: BCRP. Sucursal Huancayo.

**ANEXO 3**

**AYACUCHO: PRODUCCIÓN DE ELECTRICIDAD  
(EN MEGAVATIOS HORA)**

	2011												2012
	Ene.	Feb	Mar	Abr	May	Jun	Jul	Ago	Set	Oct	Nov	Dic	Ene
ENERGÍA ELÉCTRICA (MWH)	829	802	934	983	1 040	1 017	1 042	1 154	1 118	1 153	1 019	1 054	1 104

Fuente: MINEM

Elaboración: BCRP. Sucursal Huancayo.

**ANEXO 4**

**AYACUCHO: PRODUCCIÓN MINERA METÁLICA**

MINERAL	2011												2012
	Ene	Feb	Mar	Abr	May	Jun	Jul	Ago	Set	Oct	Nov	Dic	Ene
Cobre (TMF)	34	0	0	0	4	45	59	62	59	58	51	49	37
Oro (KGF)	432	438	436	503	439	470	491	571	562	542	510	580	515
Plata (KGF)	22 834	23 945	19 064	24 033	21 256	22 466	27 517	26 637	24 195	26 691	25 595	25 595	24 092
Plomo (TMF)	352	0	0	0	36	536	444	466	584	556	553	619	638
Zinc (TMF)	1 568	0	0	0	277	2 289	2 755	2 684	3 088	3 106	3 242	3 063	3 186

Fuente: MINEM.

Elaboración: BCRP. Sucursal Huancayo.

**ANEXO 5**

**AYACUCHO: VENTAS DE CEMENTO  
TM**

	2011												2012
	Ene	Feb	Mar	Abr	May	Jun	Jul	Ago	Set	Oct	Nov	Dic	Ene
Ventas de Cemento	8 708	6 754	6 470	6 217	6 846	7 566	10 745	12 889	13 616	14 561	14 094	14 231	12 869
<b>Total</b>	<b>8 708</b>	<b>6 754</b>	<b>6 470</b>	<b>6 217</b>	<b>6 846</b>	<b>7 566</b>	<b>10 745</b>	<b>12 889</b>	<b>13 616</b>	<b>14 561</b>	<b>14 094</b>	<b>14 231</b>	<b>12 869</b>

Fuente: Cemento Andino.

Elaboración: BCRP. Sucursal Huancayo.

**ANEXO 6**

**AYACUCHO: ARRIBOS POR CATEGORÍAS**

MESES	NO CATEGORIZADO				UNA ESTRELLA				DOS ESTRELLAS				TRES ESTRELLAS				TOTAL					
	2011		2012		2011		2012		2011		2012		2011		2012		2011			2012		
	Nac.	Ext.	Nac.	Ext.	Nac.	Ext.	Nac.	Ext.	Nac.	Ext.	Nac.	Ext.	Nac.	Ext.	Nac.	Ext.	Total	Nac.	Ext.	Total		
Enero	14 939	469	15 326	451	739	4	821	3	357	41	365	44	773	114	786	126	16 808	628	17 436	17 298	624	17 922
Febrero	18 042	394			612	0			477	48			951	158			20 082	600	20 682			
Marzo	17 266	524			703	0			566	32			1 058	100			19 593	656	20 249			
Abril	19 350	369			828	4			555	27			1 360	134			22 093	534	22 627			
Mayo	13 981	300			693	9			519	32			1 170	134			16 363	475	16 838			
Junio	16 480	501			482	5			506	31			1 326	193			18 794	730	19 524			
Julio	17 464	492			578	0			542	95			1 227	274			19 510	857	20 367			
Agosto	17 233	711			596	1			285	52			1 299	205			19 413	969	20 382			
Setiembre	17 363	387			649	1			378	43			1 357	109			19 747	540	20 287			
Octubre	16 975	392			629	0			503	28			1 483	163			19 590	583	20 173			
Noviembre	16 167	413			678	3			463	18			1 284	169			18 592	603	19 195			
Diciembre	17 121	264			540	0			273	20			867	86			18 801	370	19 171			
<b>Ene. - Ene.</b>	<b>14 939</b>	<b>469</b>	<b>15 326</b>	<b>451</b>	<b>739</b>	<b>4</b>	<b>821</b>	<b>3</b>	<b>357</b>	<b>41</b>	<b>365</b>	<b>44</b>	<b>773</b>	<b>114</b>	<b>786</b>	<b>126</b>	<b>16 808</b>	<b>628</b>	<b>17 436</b>	<b>17 298</b>	<b>624</b>	<b>17 922</b>
Var. % Ene. 12/11			2,6	-3,8			11,1	-25,0			2,2	7,3			1,7	10,5				2,9	-0,6	2,8
Var % (Ene. - Ene).12/11			2,6	-3,8			11,1	-25,0			2,2	7,3			1,7	10,5				2,9	-0,6	2,8

Fuente: MINCETUR

Elaboración: BCRP, Sucursal Huancayo.

ANEXO 7

AYACUCHO: INDICADORES DE OCUPABILIDAD EN ESTABLECIMIENTOS DE HOSPEDAJE COLECTIVO

INDICADORES	2 011												2 012
	Ene	Feb	Mar	Abr	May	Jun	Jul	Ago	Set	Oct	Nov	Dic	Ene
<b>Total de Arribos</b>	<b>17 436</b>	<b>20 682</b>	<b>20 249</b>	<b>22 627</b>	<b>16 838</b>	<b>19 524</b>	<b>20 672</b>	<b>20 382</b>	<b>20 287</b>	<b>20 173</b>	<b>19 195</b>	<b>19 171</b>	<b>17 922</b>
Nacionales	16 808	20 082	19 593	22 093	16 363	18 794	19 811	19 413	19 747	19 590	18 592	18 801	17 298
Extranjeros	628	600	656	534	475	730	861	969	540	583	603	370	624
<b>Total de Pernoctaciones</b>	<b>24 539</b>	<b>30 231</b>	<b>31 321</b>	<b>34 535</b>	<b>26 626</b>	<b>28 549</b>	<b>32 336</b>	<b>30 836</b>	<b>31 285</b>	<b>29 803</b>	<b>29 112</b>	<b>26 839</b>	<b>24 832</b>
Nacionales	23 364	28 922	29 950	33 485	25 525	27 200	30 169	28 800	30 293	28 645	27 929	26 147	23 986
Extranjeros	1 175	1 309	1 371	1 050	1 101	1 349	2 167	2 036	992	1 158	1 183	692	1 169
<b>Permanencia Promedio (días)</b>	<b>1,4</b>	<b>1,4</b>	<b>1,5</b>	<b>1,5</b>	<b>1,5</b>	<b>1,4</b>	<b>1,5</b>	<b>1,5</b>	<b>1,5</b>	<b>1,4</b>	<b>1,5</b>	<b>1,4</b>	<b>1,4</b>
Nacionales	1,4	1,4	1,5	1,5	1,5	1,4	1,5	1,4	1,5	1,4	1,5	1,4	1,4
Extranjeros	1,8	1,9	2,0	2,0	2,1	1,9	2,0	2,1	1,8	1,8	1,8	1,6	1,7
<b>Oferta Promedio</b>													
Número de establecimientos	198	198	198	196	197	197	199	199	199	199	199	199	199
Número de habitaciones	2 851	2 895	2 899	2 876	2 894	2 901	2 924	2 922	2 924	2 930	2 938	2 909	2 908
Número de plazas - camas	4 776	4 823	4 835	4 782	4 793	4 788	4 854	4 853	4 862	4 868	4 892	4 831	4 852
<b>Tasa Neta de Ocupación</b>													
Habitaciones (TNOH) 1/	21,6	29,5	28,3	30,9	22,3	24,7	26,6	25,7	26,7	24,2	24,7	23,7	21,9
Camas (TNOC) 2/	16,6	22,3	20,6	23,9	17,2	19,4	21,0	20,1	21,0	19,1	19,2	17,8	16,6
<b>Total Empleo Promedio</b>	<b>567</b>	<b>564</b>	<b>572</b>	<b>579</b>	<b>573</b>	<b>575</b>	<b>557</b>	<b>568</b>	<b>572</b>	<b>560</b>	<b>579</b>	<b>592</b>	<b>582</b>

1/ TNOH = (Total de habitaciones ocupadas)\*100 / (Total de habitaciones disponibles \* n° de noches en el mes).

2/ TNOC = (Total de pernoctaciones)\*100 / (Total de plazas-camas disponibles \* n° de noches en el mes).

Fuente: MINCETUR.

Elaboración: BCRP, Sucursal Huancayo.

ANEXO 8

**AYACUCHO: EXPORTACIONES FOB POR GRUPO DE PRODUCTOS**  
(Miles de US\$)

PRODUCTOS	2011												2012
	Ene	Feb	Mar	Abr	May	Jun	Jul	Ago	Set	Oct	Nov	Dic	Ene
<b>PRODUCTOS TRADICIONALES</b>	<b>9 354</b>	<b>8 383</b>	<b>7 934</b>	<b>8 952</b>	<b>14 769</b>	<b>5 892</b>	<b>7 046</b>	<b>8 004</b>	<b>12 393</b>	<b>7 226</b>	<b>11 848</b>	<b>37 464</b>	<b>11 304</b>
<b>Agrícolas</b>	<b>0</b>	<b>61</b>	<b>0</b>	<b>0</b>	<b>0</b>	<b>78</b>	<b>256</b>	<b>1 425</b>	<b>1 751</b>	<b>677</b>	<b>1 044</b>	<b>0</b>	<b>0</b>
Café	0	61	0	0	0	78	256	1 425	1 751	677	1 044	0	0
<b>Mineros</b>	<b>9 354</b>	<b>8 322</b>	<b>7 934</b>	<b>8 952</b>	<b>14 769</b>	<b>5 813</b>	<b>6 790</b>	<b>6 579</b>	<b>10 642</b>	<b>6 549</b>	<b>10 804</b>	<b>37 464</b>	<b>11 304</b>
Cobre	0	0	1 826	0	8 959	0	0	0	0	251	0	0	1 444
Oro	4 745	3 791	5 540	4 969	5 810	5 813	6 790	5 239	6 172	6 134	8 497	6 739	6 821
Plata	0	0	0	0	0	0	0	0	0	0	0	0	0
Plomo	944	4 531	491	543	0	0	0	0	446	0	0	30 435	1 137
Zinc	3 666	0	77	3 440	0	0	0	1 340	4 025	164	2 307	290	1 902
<b>PRODUCTOS NO TRADICIONALES</b>	<b>958</b>	<b>1 172</b>	<b>1 403</b>	<b>1 400</b>	<b>994</b>	<b>2 568</b>	<b>3 608</b>	<b>4 181</b>	<b>2 674</b>	<b>1 077</b>	<b>1 385</b>	<b>812</b>	<b>848</b>
<b>Agropecuarios</b>	<b>921</b>	<b>1 150</b>	<b>1 399</b>	<b>1 367</b>	<b>903</b>	<b>2 553</b>	<b>3 572</b>	<b>4 164</b>	<b>2 637</b>	<b>1 017</b>	<b>1 334</b>	<b>751</b>	<b>692</b>
Arvejas	0	0	0	0	0	0	0	0	0	0	0	0	0
Cacao	820	1 002	1 285	1 174	880	2 325	3 210	3 979	2 362	843	1 126	578	538
Cúrcuma	0	0	0	0	0	0	0	0	0	0	0	0	0
Hortalizas frescas	0	0	0	0	0	0	0	0	0	0	0	0	0
Maca	0	0	0	0	0	0	0	0	7	0	0	0	0
Palta	0	0	42	0	0	0	0	0	0	0	0	0	0
Semillas de Tara	0	26	16	49	23	0	45	0	72	10	55	0	57
Tara	102	122	55	144	0	228	317	185	195	164	153	173	98
<b>Textil</b>	<b>20</b>	<b>9</b>	<b>0</b>	<b>28</b>	<b>88</b>	<b>1</b>	<b>27</b>	<b>8</b>	<b>31</b>	<b>45</b>	<b>44</b>	<b>3</b>	<b>16</b>
Fibra de vicuña	0	0	0	0	0	0	0	0	0	0	0	0	0
Prendas de vestir	20	9	0	28	88	1	27	8	31	45	44	3	16
<b>Químicos</b>	<b>9</b>	<b>0</b>	<b>0</b>	<b>0</b>	<b>0</b>	<b>0</b>	<b>0</b>	<b>0</b>	<b>0</b>	<b>0</b>	<b>0</b>	<b>3</b>	<b>0</b>
Curtientes	9	0	0	0	0	0	0	0	0	0	0	3	0
<b>Otros No Tradicionales 1/</b>	<b>8</b>	<b>13</b>	<b>4</b>	<b>5</b>	<b>2</b>	<b>14</b>	<b>9</b>	<b>8</b>	<b>6</b>	<b>15</b>	<b>7</b>	<b>55</b>	<b>139</b>
<b>TOTAL EXPORTACIONES</b>	<b>10 313</b>	<b>9 555</b>	<b>9 337</b>	<b>10 352</b>	<b>15 763</b>	<b>8 460</b>	<b>10 654</b>	<b>12 185</b>	<b>15 068</b>	<b>8 304</b>	<b>13 234</b>	<b>38 276</b>	<b>12 152</b>

1/ Metal mecánica y otros.

Fuente: SUNAT.

Elaboración: BCRP, Sucursal Huancayo.

ANEXO 9

**AYACUCHO: EXPORTACIONES FOB POR BLOQUE ECONÓMICO Y PAÍSES**  
(Miles de US\$)

BLOQUE	2011												2012
	Ene	Feb	Mar	Abr	May	Jun	Jul	Ago	Set	Oct	Nov	Dic	Ene
<b>I. AMÉRICA</b>	522	779	1 200	1 089	594	987	966	1 783	1 497	802	580	224	651
<b>TLCAN</b>	188	16	310	123	91	93	332	308	66	146	41	123	19
Canadá	0	0	0	0	0	0	0	300	0	0	0	1	0
Estados Unidos	179	16	310	123	91	93	332	8	66	146	41	122	19
México	9	0	0	0	0	0	0	0	0	0	0	0	0
<b>CAN</b>	334	729	561	704	387	652	480	1 184	842	304	405	0	132
Bolivia	0	0	0	0	0	0	0	0	274	0	0	0	0
Colombia	109	109	0	0	247	241	52	805	0	17	0	0	0
Ecuador	0	0	0	0	0	0	0	0	0	0	0	0	0
Venezuela	225	620	561	704	141	410	428	379	569	287	405	0	132
<b>MERCOSUR</b>	0	28	107	235	116	34	154	77	507	79	118	102	500
Argentina	0	0	0	64	0	34	154	77	200	79	79	72	0
Brasil	0	0	77	171	116	0	0	0	306	0	0	0	472
Paraguay	0	0	0	0	0	0	0	0	0	0	0	0	0
Resto MERCOSUR	0	28	30	0	0	0	0	0	0	0	39	30	28
<b>CHILE</b>	0	0	222	0	0	0	0	0	0	256	0	0	0
<b>RESTO DE AMÉRICA</b>	0	6	0	28	0	208	0	214	81	17	16	0	0
<b>II. EUROPA</b>	5 182	4 219	5 804	5 406	15 146	7 418	9 606	9 062	9 037	7 289	10 109	7 283	6 961
<b>UNIÓN EUROPEA</b>	437	429	265	437	9 335	1 724	2 815	3 823	2 865	1 155	1 612	544	140
Alemania	0	227	0	6	6	260	196	1 473	1 728	459	1 006	134	0
Bélgica - Luxemburgo	309	97	187	347	87	586	1 507	1 734	979	83	422	74	5
Dinamarca	0	0	0	0	0	0	0	0	0	0	0	0	0
España	0	95	0	80	0	27	0	0	0	107	0	0	69
Finlandia	0	0	0	0	0	0	0	0	0	0	0	0	0
Francia	0	0	0	0	0	119	0	0	9	6	35	0	0
Inglaterra	0	0	0	0	0	0	0	0	107	0	0	0	0
Italia	0	0	25	0	253	368	444	616	4	376	148	164	66
Rusia	0	0	0	0	0	0	0	0	0	0	0	0	0
Suecia	0	0	0	0	8 959	0	256	0	0	0	0	0	0
Países Bajos	102	0	42	4	0	364	393	0	40	123	0	135	0
Resto Unión Europea	26	10	10	0	30	0	20	0	0	0	0	37	0
<b>SUIZA</b>	4 745	3 791	5 540	4 969	5 810	5 695	6 790	5 239	6 172	6 134	8 497	6 739	6 821
<b>RESTO DE EUROPA</b>	0	0	0	0	0	0	0	0	0	0	0	0	0
<b>III. ASIA</b>	4 609	3 668	2 317	3 857	23	54	45	1 340	4 502	208	2 522	30 769	4 540
China	944	3 668	491	3 857	0	54	45	1 340	4 025	164	0	30 435	4 483
Hong Kong	0	0	0	0	0	0	0	0	0	0	0	0	0
India	3 666	0	0	0	0	0	0	0	0	0	2 307	0	0
Japón	0	0	0	0	0	0	0	0	0	44	183	43	0
República de Corea	0	0	1 826	0	0	0	0	0	446	0	0	0	0
Tailandia	0	0	0	0	0	0	0	0	0	0	0	0	0
Taiwan	0	0	0	0	0	0	0	0	0	0	0	0	0
Resto de Asia	0	0	0	0	23	0	0	0	31	0	33	290	57
<b>IV. ÁFRICA</b>	0	0	0	0	0	0	37	0	0	0	0	0	0
Sudafrica	0	0	0	0	0	0	37	0	0	0	0	0	0
<b>V. OCEANÍA</b>	0	889	16	0	0	0	0	0	32	4	22	0	0
Australia	0	889	16	0	0	0	0	0	32	0	22	0	0
Resto de Oceanía	0	0	0	0	0	0	0	0	0	4	0	0	0
<b>TOTAL</b>	<b>10 313</b>	<b>9 555</b>	<b>9 337</b>	<b>10 352</b>	<b>15 763</b>	<b>8 460</b>	<b>10 654</b>	<b>12 185</b>	<b>15 068</b>	<b>8 304</b>	<b>13 234</b>	<b>38 276</b>	<b>12 152</b>

Fuente: SUNAT.

Elaboración: BCRP, Sucursal Huancayo.



ANEXO 10

**AYACUCHO: INGRESOS CORRIENTES DEL GOBIERNO CENTRAL**  
(Miles de nuevos soles)

CONCEPTO	2011												2012
	Ene	Feb	Mar	Abr	May	Jun	Jul	Ago	Set	Oct	Nov	Dic	Ene
<b>I. INGRESOS TRIBUTARIOS</b>	5 172	2 981	2 739	3 004	2 533	2 956	2 931	3 041	3 295	3 108	3 541	3 775	5 982
<b>1. Impuesto a la Renta</b>	2 773	1 595	1 698	1 650	1 357	1 639	1 869	1 770	2 045	1 898	2 046	2 071	3 308
- Personas Naturales	852	485	471	440	462	487	807	555	556	522	584	593	1 199
- Personas Jurídicas	1 891	1 080	963	755	810	1 059	1 033	1 143	1 440	1 342	1 417	1 351	2 076
- Regularización	30	29	264	455	85	93	29	72	49	35	46	127	34
<b>2. Impuesto a la Importación</b>	0	0	0	0	0	0	0	0	0	0	0	0	0
<b>3. Impuesto General a las Ventas</b>	1 998	1 055	685	801	687	866	694	861	794	852	955	1 303	2 063
- Operaciones Internas	1 998	1 055	685	801	687	866	694	861	794	852	955	1 303	2 063
- Operaciones Externas	0	0	0	0	0	0	0	0	0	0	0	0	0
<b>4. Impuesto Selectivo al Consumo</b>	2	2	1	1	1	1	2	2	2	1	2	2	2
<b>5. Otros Ingresos Tributarios</b>	400	330	355	552	488	450	366	409	453	357	538	400	608
<b>II. INGRESOS NO TRIBUTARIOS</b>	0	4	0	111	0	0	0	1 529	0	277	24	539	663
<b>TOTAL</b>	5 173	2 985	2 739	3 115	2 533	2 956	2 931	4 570	3 295	3 385	3 565	4 314	6 646

Fuente: SUNAT.

Elaboración: BCRP, Sucursal Huancayo.

**ANEXO 11**

**GASTO PÚBLICO DEVENGADO POR NIVELES DE GOBIERNO 1/  
(Miles de nuevos soles)**

NIVELES DE GOBIERNO	2011												2012
	Ene	Feb	Mar	Abr	May	Jun	Jul	Ago	Set	Oct	Nov	Dic	Ene
Gobierno Central	50 602	57 210	177 425	55 362	69 358	90 599	77 434	68 495	129 421	77 196	65 769	265 479	23 494
Gobierno Regional de Ayacucho	33 028	33 606	37 597	37 202	43 311	45 351	52 018	51 293	59 033	49 988	53 254	149 169	37 801
Gobiernos Locales (Municipios)	1 722	9 330	15 254	19 486	22 953	25 528	28 909	30 157	40 948	42 445	52 198	168 520	6 394
<b>TOTAL</b>	<b>85 352</b>	<b>100 145</b>	<b>230 276</b>	<b>112 049</b>	<b>135 622</b>	<b>161 478</b>	<b>158 361</b>	<b>149 946</b>	<b>229 402</b>	<b>169 629</b>	<b>171 222</b>	<b>583 168</b>	<b>67 689</b>

1/ Gasto devengado: Nivel de gasto que se asocia a la verificación del cumplimiento de las obligaciones, esto es la entrega del bien o prestación del servicio.

Fuente: Ministerio de Economía y Finanzas - SIAF

Elaboración: BCRP, Sucursal Huancayo.

**ANEXO 12**

**GASTO PÚBLICO DEVENGADO POR TIPO Y NIVELES DE GOBIERNO 1/  
(Miles de nuevos soles)**

TIPO DE GASTO	2011												2012
	Ene	Feb	Mar	Abr	May	Jun	Jul	Ago	Set	Oct	Nov	Dic	Ene
<b>GASTOS CORRIENTES</b>	<b>62 579</b>	<b>78 903</b>	<b>68 066</b>	<b>64 240</b>	<b>78 498</b>	<b>70 241</b>	<b>88 818</b>	<b>74 289</b>	<b>89 895</b>	<b>75 740</b>	<b>82 388</b>	<b>184 960</b>	<b>59 096</b>
Gobierno Central	28 535	38 250	27 990	21 264	30 603	25 368	36 111	26 122	37 738	25 113	30 706	74 265	17 551
Gobierno Regional de Ayacucho	32 979	33 296	30 501	34 408	38 077	35 654	42 530	38 722	39 852	40 090	40 656	83 479	37 562
Gobiernos Locales (Municipios)	1 064	7 356	9 575	8 569	9 818	9 220	10 176	9 444	12 305	10 536	11 027	27 215	3 984
<b>GASTOS DE CAPITAL</b>	<b>22 773</b>	<b>21 243</b>	<b>162 210</b>	<b>47 790</b>	<b>57 119</b>	<b>91 111</b>	<b>69 527</b>	<b>75 626</b>	<b>139 493</b>	<b>93 808</b>	<b>88 700</b>	<b>397 720</b>	<b>8 593</b>
Gobierno Central	22 066	18 959	149 435	34 098	38 755	65 231	41 323	42 373	91 683	52 083	35 064	191 214	5 944
Gobierno Regional de Ayacucho	49	310	7 095	2 794	5 234	9 698	9 488	12 570	19 181	9 897	12 598	65 691	239
Gobiernos Locales (Municipios)	658	1 974	5 680	10 898	13 130	16 182	18 715	20 682	28 629	31 828	41 038	140 816	2 410
<b>SERVICIO DE LA DEUDA</b>	<b>0</b>	<b>0</b>	<b>0</b>	<b>19</b>	<b>5</b>	<b>125</b>	<b>17</b>	<b>31</b>	<b>14</b>	<b>81</b>	<b>133</b>	<b>489</b>	<b>0</b>
Gobierno Central	0	0	0	0	0	0	0	0	0	0	0	0	0
Gobierno Regional de Ayacucho	0	0	0	0	0	0	0	0	0	0	0	0	0
Gobiernos Locales (Municipios)	0	0	0	19	5	125	17	31	14	81	133	489	0
<b>TOTAL</b>	<b>85 352</b>	<b>100 145</b>	<b>230 276</b>	<b>112 049</b>	<b>135 622</b>	<b>161 478</b>	<b>158 361</b>	<b>149 946</b>	<b>229 402</b>	<b>169 629</b>	<b>171 222</b>	<b>583 168</b>	<b>67 689</b>

1/ Gasto devengado: Nivel de gasto que se asocia a la verificación del cumplimiento de las obligaciones, esto es la entrega del bien o prestación del servicio.

Fuente: Ministerio de Economía y Finanzas - SIAF

Elaboración: BCRP, Sucursal Huancayo.

**ANEXO 13**

**GASTO PÚBLICO TOTAL POR GENÉRICA DE GASTO 1/  
(Miles de nuevos soles)**

FUNCIONES	2011												2012
	Ene	Feb	Mar	Abr	May	Jun	Jul	Ago	Set	Oct	Nov	Dic	Ene
<b>GASTOS CORRIENTES</b>	<b>62 579</b>	<b>78 903</b>	<b>68 066</b>	<b>64 240</b>	<b>78 498</b>	<b>70 241</b>	<b>88 818</b>	<b>74 289</b>	<b>89 895</b>	<b>75 740</b>	<b>82 388</b>	<b>184 960</b>	<b>59 096</b>
Personal y Obligaciones Sociales	36 838	38 510	34 669	37 036	38 995	37 096	50 003	38 266	39 486	39 043	39 705	57 225	44 707
Pensiones y Otras Prestaciones Soc.	6 263	12 423	6 477	10 317	10 005	9 027	10 408	7 216	8 721	9 006	6 884	15 741	6 282
Bienes y Servicios	10 192	19 693	16 366	14 020	18 755	20 848	18 674	23 347	29 965	23 481	31 478	69 270	6 555
Donaciones y Transferencias	1 367	1 611	1 662	1 801	2 092	2 516	1 150	4 318	2 855	2 539	2 374	6 069	1 402
Otros Gastos	7 919	6 666	8 892	1 066	8 651	754	8 582	1 142	8 867	1 670	1 948	36 654	151
<b>GASTOS DE CAPITAL</b>	<b>22 773</b>	<b>21 243</b>	<b>162 210</b>	<b>47 790</b>	<b>57 119</b>	<b>91 111</b>	<b>69 527</b>	<b>75 626</b>	<b>139 493</b>	<b>93 808</b>	<b>88 700</b>	<b>397 720</b>	<b>8 593</b>
Adquisición de Activos no Financieros	22 628	14 411	158 210	47 576	56 999	85 828	67 299	72 715	123 684	91 865	87 904	388 025	8 561
Adquisición de Activos Financieros	0	0	0	0	0	0	0	0	0	0	0	0	0
Donaciones y Transferencias	54	221	3 776	151	114	1 142	1 465	2 897	13 804	1 182	830	3 832	32
Otros Gastos	91	6 610	224	62	5	4 141	763	15	2 004	762	- 34	5 863	0
<b>SERVICIO DE LA DEUDA</b>	<b>0</b>	<b>0</b>	<b>0</b>	<b>19</b>	<b>5</b>	<b>125</b>	<b>17</b>	<b>31</b>	<b>14</b>	<b>81</b>	<b>133</b>	<b>489</b>	<b>0</b>
Servicio de la Deuda Pública	0	0	0	19	5	125	17	31	14	81	133	489	0
<b>TOTAL</b>	<b>85 352</b>	<b>100 145</b>	<b>230 276</b>	<b>112 049</b>	<b>135 622</b>	<b>161 478</b>	<b>158 361</b>	<b>149 946</b>	<b>229 402</b>	<b>169 629</b>	<b>171 222</b>	<b>583 168</b>	<b>67 689</b>

1/ Gasto devengado: Nivel de gasto que se asocia a la verificación del cumplimiento de las obligaciones, esto es la entrega del bien o prestación del servicio.

Fuente: Ministerio de Economía y Finanzas - SIAF

Elaboración: BCRP, Sucursal Huancayo.

**ANEXO 14**

**INVERSIONES DEL SECTOR PÚBLICO TOTAL POR FUNCIONES 1/  
(Miles de nuevos soles)**

FUNCIONES	2011												2012
	Ene	Feb	Mar	Abr	May	Jun	Jul	Ago	Set	Oct	Nov	Dic	Ene
03: Planeamiento y Contingencia	15	317	1 219	1 537	2 375	2 320	2 355	2 920	3 110	3 221	4 817	20 320	160
04: Defensa y Seguridad Nacional	0	0	0	0	0	0	0	0	0	0	0	0	0
05: Orden Público y Seguridad	0	77	120 270	332	269	- 445	15 356	5 244	66 029	5 591	682	4 748	200
06: Justicia	82	6	362	122	118	97	55	21	5	43	- 38	648	106
07: Trabajo	0	0	0	0	0	0	0	0	0	0	19	29	0
08: Comercio	0	0	37	49	37	52	104	199	200	284	323	1 060	8
09: Turismo	263	192	53	148	192	103	912	424	463	539	1 300	1 882	1
10: Agropecuaria	473	754	2 440	3 218	5 331	7 122	9 458	9 371	11 448	11 270	18 300	45 035	1 046
11: Pesca	0	0	8	20	25	112	45	41	139	84	87	368	1
12: Energía	2 925	177	2 202	634	205	2 641	2 101	380	307	2 077	1 392	3 036	280
13: Minería	0	0	0	0	0	0	0	0	0	0	0	22	0
14: Industria	0	0	2	1	3	12	2	5	42	10	5	175	0
15: Transporte	15 525	9 369	25 553	32 578	37 304	57 369	23 233	35 269	26 108	49 601	35 367	227 977	5 004
16: Comunicaciones	0	0	91	130	197	728	123	317	172	104	119	259	0
17: Medio Ambiente	15	272	857	806	1 400	956	1 154	1 507	1 768	2 610	2 395	5 271	267
18: Saneamiento	600	489	1 038	2 466	2 837	3 648	3 611	5 251	4 768	6 270	8 067	30 648	364
19: Vivienda y Desarrollo Urbano	0	45	114	154	386	343	222	376	527	518	671	1 790	71
20: Salud	2 199	1 609	1 595	2 281	2 114	4 898	3 659	5 448	2 364	1 737	4 799	16 338	499
21: Cultura y Deporte	1	54	105	84	161	174	290	440	579	719	787	2 890	6
22: Educación	529	965	2 183	2 947	3 967	5 539	4 386	5 144	5 366	6 624	8 264	23 772	550
23: Protección Social	3	84	80	69	78	159	234	357	291	563	549	1 758	0
24: Previsión Social	0	0	0	0	0	0	0	0	0	0	0	0	0
25: Deuda Pública	0	0	0	0	0	0	0	0	0	0	0	0	0
<b>TOTAL</b>	<b>22 628</b>	<b>14 411</b>	<b>158 210</b>	<b>47 576</b>	<b>56 999</b>	<b>85 828</b>	<b>67 299</b>	<b>72 715</b>	<b>123 684</b>	<b>91 865</b>	<b>87 904</b>	<b>388 025</b>	<b>8 561</b>

1/ Gasto devengado: Nivel de gasto que se asocia a la verificación del cumplimiento de las obligaciones, esto es la entrega del bien o prestación del servicio.

Fuente: Ministerio de Economía y Finanzas - SIAF

Elaboración: BCRP, Sucursal Huancayo.

ANEXO 15

**AYACUCHO: DEPÓSITOS Y OBLIGACIONES DEL SISTEMA FINANCIERO**  
(Miles de nuevos soles)

ENTIDADES FINANCIERAS	2011												2012
	Ene	Feb	Mar	Abr	May	Jun	Jul	Ago	Set	Oct	Nov	Dic	Ene
<b>I. SISTEMA BANCARIO</b>	<b>187 253</b>	<b>178 382</b>	<b>178 561</b>	<b>175 405</b>	<b>177 677</b>	<b>176 477</b>	<b>180 078</b>	<b>171 267</b>	<b>172 432</b>	<b>168 966</b>	<b>162 299</b>	<b>172 076</b>	<b>177 756</b>
Crédito	85 048	76 327	76 158	71 070	72 661	74 013	72 131	71 954	73 764	73 594	69 030	76 511	78 321
Interbank	76 444	77 388	77 737	79 109	77 253	73 846	72 248	64 784	62 454	60 072	56 527	56 680	61 667
Continental	22 402	21 393	21 247	21 890	24 248	24 548	31 611	30 586	32 649	32 365	33 194	35 638	34 736
Mibanco	3 348	3 257	3 399	3 324	3 504	4 060	4 065	3 906	3 554	2 923	3 536	3 236	3 015
Financiero	10	17	20	13	10	9	24	38	11	10	12	11	17
<b>II. INSTITUCIONES DE MICROFINANZAS</b>	<b>90 073</b>	<b>88 988</b>	<b>88 189</b>	<b>87 209</b>	<b>91 262</b>	<b>91 956</b>	<b>91 650</b>	<b>93 237</b>	<b>94 918</b>	<b>92 337</b>	<b>97 049</b>	<b>100 338</b>	<b>103 501</b>
Financiera Crediscotia	1 955	1 945	1 822	1 729	1 840	1 964	2 018	1 872	1 720	1 698	1 816	1 705	1 720
Financiera Edyficar	46	45	31	29	16	9	13	7	26	59	71	45	48
Financiera Efectiva	0	0	0	0	0	0	0	0	0	0	0	0	0
Caja Municipal de Arequipa	4 412	4 575	4 704	4 132	4 828	5 551	5 423	5 530	6 088	4 979	5 887	6 118	6 100
Caja Municipal de Ica	43 975	43 410	42 770	42 639	43 427	42 826	42 311	42 555	43 393	40 995	41 427	42 708	43 769
Caja Municipal de Huancayo	11 379	11 035	10 583	10 321	10 975	11 598	11 461	11 946	11 999	12 627	15 455	17 329	18 030
Caja Municipal de Piura	1 240	1 146	1 236	1 261	1 370	1 306	1 360	1 450	1 706	1 558	1 644	1 698	1 583
Caja Rural Libertadores Ayacucho	26 943	26 779	26 945	26 798	28 649	28 251	28 754	29 526	29 671	30 092	30 361	30 291	31 628
Caja Rural Nuestra Gente	124	52	97	300	157	451	310	352	316	329	388	444	623
Caja Rural Señor de Luren	0	0	0	0	0	0	0	0	0	0	0	0	0
Caja Rural Los Andes	0	0	0	0	0	0	0	0	0	0	0	0	0
Edpyme Proempresa	0	0	0	0	0	0	0	0	0	0	0	0	0
<b>TOTAL</b>	<b>277 325</b>	<b>267 371</b>	<b>266 750</b>	<b>262 615</b>	<b>268 939</b>	<b>268 433</b>	<b>271 728</b>	<b>264 505</b>	<b>267 351</b>	<b>261 303</b>	<b>259 348</b>	<b>272 414</b>	<b>281 257</b>
<b>Moneda Nacional</b>	<b>225 441</b>	<b>215 025</b>	<b>214 595</b>	<b>212 204</b>	<b>217 418</b>	<b>216 752</b>	<b>211 518</b>	<b>206 503</b>	<b>208 325</b>	<b>205 181</b>	<b>201 669</b>	<b>216 372</b>	<b>224 094</b>
<b>Moneda Extranjera</b>	<b>51 884</b>	<b>52 345</b>	<b>52 155</b>	<b>50 411</b>	<b>51 522</b>	<b>51 681</b>	<b>60 210</b>	<b>58 001</b>	<b>59 026</b>	<b>56 122</b>	<b>57 679</b>	<b>56 043</b>	<b>57 163</b>

Fuente: SBS

Elaboración: BCRP, Sucursal Huancayo.

ANEXO 16

**AYACUCHO: DEPÓSITOS EN LAS ENTIDADES FINANCIERAS UBICADAS POR PROVINCIAS - ENERO 2012**  
(Miles de nuevos soles)

ENTIDADES FINANCIERAS	PROVINCIAS															REGIÓN		
	HUAMANGA			HUANTA			LA MAR			LUCANAS			PARINACOCHAS			MN	ME	TOTAL
	MN	ME	TOTAL	MN	ME	TOTAL	MN	ME	TOTAL	MN	ME	TOTAL	MN	ME	TOTAL			
<b>I. SISTEMA BANCARIO</b>	<b>131 956</b>	<b>45 800</b>	<b>177 756</b>	<b>0</b>	<b>0</b>	<b>0</b>	<b>0</b>	<b>0</b>	<b>0</b>	<b>0</b>	<b>0</b>	<b>0</b>	<b>0</b>	<b>0</b>	<b>0</b>	<b>131 956</b>	<b>45 800</b>	<b>177 756</b>
Crédito	56 489	21 831	78 321	0	0	0	0	0	0	0	0	0	0	0	0	56 489	21 831	78 321
Interbank	49 924	11 743	61 667	0	0	0	0	0	0	0	0	0	0	0	0	49 924	11 743	61 667
Continental	22 834	11 901	34 736	0	0	0	0	0	0	0	0	0	0	0	0	22 834	11 901	34 736
Mibanco	2 691	324	3 015	0	0	0	0	0	0	0	0	0	0	0	0	2 691	324	3 015
Financiero	17	0	17	0	0	0	0	0	0	0	0	0	0	0	0	17	0	17
<b>II. INSTITUCIONES DE MICROFINANZAS</b>	<b>68 668</b>	<b>9 736</b>	<b>78 404</b>	<b>3 163</b>	<b>445</b>	<b>3 608</b>	<b>5 127</b>	<b>448</b>	<b>5 575</b>	<b>15 181</b>	<b>733</b>	<b>15 914</b>	<b>0</b>	<b>0</b>	<b>0</b>	<b>92 138</b>	<b>11 363</b>	<b>103 501</b>
Financiera Crediscotia	1 259	461	1 720	0	0	0	0	0	0	0	0	0	0	0	0	1 259	461	1 720
Financiera Edyficar	1	0	1	47	0	47	0	0	0	0	0	0	0	0	0	48	0	48
Caja Municipal de Arequipa	5 046	1 054	6 100	0	0	0	0	0	0	0	0	0	0	0	0	5 046	1 054	6 100
Caja Municipal de Ica	27 017	3 756	30 772	0	0	0	0	0	0	12 341	655	12 997	0	0	0	39 358	4 411	43 769
Caja Municipal de Huancayo	13 263	1 645	14 908	457	40	497	2 314	309	2 624	0	0	0	0	0	0	16 034	1 995	18 030
Caja Municipal de Piura	1 241	342	1 583	0	0	0	0	0	0	0	0	0	0	0	0	1 241	342	1 583
Caja Rural Nuestra Gente	623	0	623	0	0	0	0	0	0	0	0	0	0	0	0	623	0	623
Caja Rural Libertadores Ayacucho	20 218	2 478	22 696	2 659	405	3 064	2 812	139	2 951	2 839	78	2 918	0	0	0	28 529	3 100	31 628
<b>TOTAL</b>	<b>200 623</b>	<b>55 536</b>	<b>256 160</b>	<b>3 163</b>	<b>445</b>	<b>3 608</b>	<b>5 127</b>	<b>448</b>	<b>5 575</b>	<b>15 181</b>	<b>733</b>	<b>15 914</b>	<b>0</b>	<b>0</b>	<b>0</b>	<b>224 094</b>	<b>57 163</b>	<b>281 257</b>

Fuente: SBS.

Elaboración: BCRP, Sucursal Huancayo.

ANEXO 17

**AYACUCHO: CRÉDITO DEL SISTEMA FINANCIERO AL SECTOR PRIVADO**  
(Miles de nuevos soles)

ENTIDADES FINANCIERAS	2011												2012
	Ene	Feb	Mar	Abr	May	Jun	Jul	Ago	Set	Oct	Nov	Dic	Ene
<b>I. SISTEMA BANCARIO</b>	<b>258 697</b>	<b>264 866</b>	<b>271 932</b>	<b>278 627</b>	<b>283 322</b>	<b>286 053</b>	<b>286 317</b>	<b>293 694</b>	<b>296 135</b>	<b>303 755</b>	<b>304 669</b>	<b>308 951</b>	<b>305 435</b>
Crédito	117 989	120 618	121 907	127 095	129 974	132 813	132 326	135 014	134 797	141 486	139 700	143 752	140 591
Interbank	55 563	56 407	57 610	58 387	59 374	59 467	58 890	59 515	60 314	61 062	62 574	62 947	63 214
Mibanco	48 826	49 035	50 413	51 339	51 822	52 045	52 158	52 474	53 270	52 690	53 297	53 704	53 367
Continental	36 063	38 563	41 766	41 555	41 901	41 495	42 724	46 465	47 532	48 273	48 866	48 276	47 989
Financiero	257	243	237	251	252	233	219	225	222	243	232	271	274
<b>II. INSTITUCIONES DE MICROFINANZAS</b>	<b>243 549</b>	<b>248 495</b>	<b>253 893</b>	<b>255 112</b>	<b>259 589</b>	<b>263 561</b>	<b>265 712</b>	<b>253 620</b>	<b>258 178</b>	<b>262 398</b>	<b>270 470</b>	<b>275 885</b>	<b>275 297</b>
Financiera Crediscotia	30 717	32 799	34 428	35 386	36 127	37 184	36 923	35 987	35 776	35 637	36 371	35 459	34 568
Financiera Edyficar	34 890	34 782	35 261	34 950	35 542	35 966	36 461	36 946	37 330	37 718	38 724	39 353	39 693
Financiera Efectiva	1 832	1 794	1 892	1 977	2 119	2 107	2 215	2 188	2 155	2 168	2 189	2 345	2 312
Financiera TFC	960	1 019	1 060	1 068	1 105	1 150	1 150	1 124	1 055	987	987	901	870
Caja Municipal de Arequipa	18 607	19 182	19 691	19 438	19 687	19 512	19 367	19 552	20 308	20 565	20 858	21 088	21 602
Caja Municipal de Ica	68 576	68 919	68 963	68 226	68 231	68 608	67 894	67 145	68 399	68 221	69 702	70 894	69 858
Caja Municipal de Huancayo	30 890	31 819	33 108	33 275	34 125	34 927	34 933	35 412	35 597	37 198	38 622	40 769	40 861
Caja Municipal de Piura	4 188	4 604	5 087	5 388	5 188	5 353	5 636	5 663	5 719	5 522	5 721	5 421	5 452
Caja Rural Libertadores de Ayacucho	19 060	18 365	18 500	18 751	19 794	19 755	20 029	19 608	19 788	20 286	21 528	22 515	22 690
Caja Rural Señor de Luren	2 270	2 301	2 421	2 440	2 495	2 720	2 693	2 714	2 708	2 541	2 566	2 465	2 334
Caja Rural Los Andes	7 569	7 708	8 024	7 934	8 173	9 003	9 424	10 430	11 813	12 924	14 015	15 143	15 748
Caja Rural Nuestra Gente	1 077	1 589	1 982	2 534	2 907	3 405	4 108	4 510	5 092	5 639	6 122	6 296	6 387
Edpyme Proempresa	22 914	23 614	23 477	23 746	24 096	23 871	24 879	12 341	12 437	12 862	12 919	13 046	12 696
Edpyme Pronegocios	0	0	0	0	0	0	0	0	0	131	147	188	228
<b>TOTAL</b>	<b>502 246</b>	<b>513 361</b>	<b>525 824</b>	<b>533 739</b>	<b>542 911</b>	<b>549 614</b>	<b>552 030</b>	<b>547 313</b>	<b>554 314</b>	<b>566 153</b>	<b>575 140</b>	<b>584 836</b>	<b>580 732</b>
<b>Moneda Nacional</b>	<b>436 480</b>	<b>444 710</b>	<b>453 632</b>	<b>460 190</b>	<b>469 240</b>	<b>476 768</b>	<b>480 649</b>	<b>474 053</b>	<b>479 555</b>	<b>491 793</b>	<b>500 875</b>	<b>511 671</b>	<b>509 580</b>
<b>Moneda Extranjera</b>	<b>65 766</b>	<b>68 651</b>	<b>72 192</b>	<b>73 549</b>	<b>73 670</b>	<b>72 847</b>	<b>71 381</b>	<b>73 260</b>	<b>74 758</b>	<b>74 360</b>	<b>74 265</b>	<b>73 165</b>	<b>71 152</b>

Fuente: SBS.

Elaboración: BCRP, Sucursal Huancayo.

ANEXO 18

**AYACUCHO: CRÉDITO DE LAS ENTIDADES FINANCIERAS UBICADAS POR PROVINCIAS – ENERO 2012**  
(Miles de nuevos soles)

ENTIDADES FINANCIERAS	PROVINCIAS															REGIÓN		
	HUAMANGA			HUANTA			LA MAR			LUCANAS			PARINACOCHAS			MN	ME	TOTAL
	MN	ME	TOTAL	MN	ME	TOTAL	MN	ME	TOTAL	MN	ME	TOTAL	MN	ME	TOTAL			
<b>I. SISTEMA BANCARIO</b>	<b>243 214</b>	<b>62 222</b>	<b>305 435</b>	<b>0</b>	<b>0</b>	<b>0</b>	<b>0</b>	<b>0</b>	<b>0</b>	<b>0</b>	<b>0</b>	<b>0</b>	<b>0</b>	<b>0</b>	<b>0</b>	<b>243 214</b>	<b>62 222</b>	<b>305 435</b>
Crédito	115 379	25 212	140 591	0	0	0	0	0	0	0	0	0	0	0	0	115 379	25 212	140 591
Interbank	49 349	13 865	63 214	0	0	0	0	0	0	0	0	0	0	0	0	49 349	13 865	63 214
Mibanco	49 893	3 474	53 367	0	0	0	0	0	0	0	0	0	0	0	0	49 893	3 474	53 367
Continental	28 322	19 667	47 989	0	0	0	0	0	0	0	0	0	0	0	0	28 322	19 667	47 989
Financiero	271	3	274	0	0	0	0	0	0	0	0	0	0	0	0	271	3	274
<b>II. INSTITUCIONES DE MICROFINANZAS</b>	<b>204 183</b>	<b>8 256</b>	<b>212 439</b>	<b>20 821</b>	<b>1</b>	<b>20 822</b>	<b>21 259</b>	<b>0</b>	<b>21 259</b>	<b>18 647</b>	<b>673</b>	<b>19 320</b>	<b>1 457</b>	<b>0</b>	<b>1 457</b>	<b>266 366</b>	<b>8 931</b>	<b>275 297</b>
Financiera Crediscotia	33 938	630	34 568	0	0	0	0	0	0	0	0	0	0	0	0	33 938	630	34 568
Financiera Edyficar	25 307	602	25 910	13 784	0	13 784	0	0	0	0	0	0	0	0	0	39 091	602	39 693
Financiera Efectiva	2 312	0	2 312	0	0	0	0	0	0	0	0	0	0	0	0	2 312	0	2 312
Financiera TFC	870	0	870	0	0	0	0	0	0	0	0	0	0	0	0	870	0	870
Caja Municipal de Arequipa	19 002	2 599	21 602	0	0	0	0	0	0	0	0	0	0	0	0	19 002	2 599	21 602
Caja Municipal de Ica	45 867	4 288	50 155	0	0	0	4 573	0	4 573	12 999	673	13 672	1 457	0	1 457	64 896	4 962	69 858
Caja Municipal de Huancayo	27 563	0	27 563	2 980	0	2 980	10 318	0	10 318	0	0	0	0	0	0	40 861	0	40 861
Caja Municipal de Piura	5 452	0	5 452	0	0	0	0	0	0	0	0	0	0	0	0	5 452	0	5 452
Caja Rural Libertadores de Ayacucho	13 650	134	13 784	2 573	1	2 574	3 018	0	3 018	3 315	0	3 315	0	0	0	22 555	135	22 690
Caja Rural Señor de Luren	0	0	0	0	0	0	0	0	0	2 334	0	2 334	0	0	0	2 334	0	2 334
Caja Rural Los Andes	15 748	0	15 748	0	0	0	0	0	0	0	0	0	0	0	0	15 748	0	15 748
Caja Rural Nuestra Gente	6 387	0	6 387	0	0	0	0	0	0	0	0	0	0	0	0	6 387	0	6 387
Edpyme Proempresa	7 858	2	7 860	1 484	0	1 484	3 351	0	3 351	0	0	0	0	0	0	12 693	2	12 696
Edpyme Pronegocios	228	0	228	0	0	0	0	0	0	0	0	0	0	0	0	228	0	228
<b>TOTAL</b>	<b>447 396</b>	<b>70 478</b>	<b>517 874</b>	<b>20 821</b>	<b>1</b>	<b>20 822</b>	<b>21 259</b>	<b>0</b>	<b>21 259</b>	<b>18 647</b>	<b>673</b>	<b>19 320</b>	<b>1 457</b>	<b>0</b>	<b>1 457</b>	<b>509 580</b>	<b>71 152</b>	<b>580 732</b>

Fuente: SBS.

Elaboración: BCRP, Sucursal Huancayo.



**ANEXO 19**

**AYACUCHO: CARTERA PESADA DEL SISTEMA FINANCIERO  
(En porcentajes)**

ENTIDADES FINANCIERAS	2011												2012
	Ene	Feb	Mar	Abr	May	Jun	Jul	Ago	Set	Oct	Nov	Dic	Ene
Empresas Bancarias	3,4	3,6	4,1	4,2	5,2	4,6	5,1	5,2	4,8	4,8	4,6	4,8	4,9
Empresas Financieras	6,1	6,1	6,6	6,8	7,0	6,7	6,9	6,7	6,1	6,3	6,0	6,1	6,3
Cajas Municipales	6,2	6,6	6,8	7,3	7,8	7,8	8,8	8,0	7,9	7,9	7,9	7,2	7,4
Cajas Rurales	6,7	4,7	5,0	5,1	5,1	4,5	4,7	4,3	3,8	3,7	3,5	3,3	3,4
Edpymes	5,7	6,1	5,7	5,7	5,6	5,7	6,2	5,5	6,0	6,4	6,0	6,4	6,6
Agrobanco	13,4	13,6	13,7	13,1	5,8	5,6	5,8	17,0	39,4	29,2	20,9	10,3	n.d.
<b>Total</b>	<b>4,7</b>	<b>4,8</b>	<b>5,1</b>	<b>5,2</b>	<b>5,6</b>	<b>5,3</b>	<b>5,7</b>	<b>5,6</b>	<b>5,5</b>	<b>5,5</b>	<b>5,3</b>	<b>5,1</b>	<b>5,3</b>

1/ Cifras preliminares.

Fuente: Superintendencia de Banca y Seguros - SBS y entidades del sistema financiero.

Elaboración: BCRP, Sucursal Huancayo.

## VI. FICHA TÉCNICA

### Metodología del Cálculo del Indicador de Actividad Económica Regional de Ayacucho

El Indicador de Actividad Económica Regional es un indicador parcial de corto plazo, que busca medir el desenvolvimiento de la economía regional a partir de la evolución de la actividad de los principales sectores. Los sectores considerados representan el 58,2 por ciento del Valor Agregado Bruto del departamento, publicado por el INEI.

El indicador, se obtiene mediante la agregación ponderada de los índices sectoriales, utilizando como factor de ponderación la estructura porcentual anual del año 2007, elaborado por el INEI.

$$\text{Indicador Regional} = \sum_{i=1}^n I_{\text{sector } i(t)} * w_i$$

- $I_i$  = Índice del sector  $i$  en el período (mes)  $t$ .  
 $n$  = Número de sectores que componen el índice.  
 $w_i$  = Peso relativo ponderado del sector  $i$  en base a su contribución al PBI departamental 2007.

Los sectores que incluye el indicador son: agropecuario, pesca, minería, manufactura, electricidad, construcción, servicios gubernamentales y servicios financieros.

El índice de los sectores agropecuario, pesca, minería, manufactura y electricidad, se calcula en base al Valor Bruto de Producción, de la siguiente manera:

$$\text{Indice sector } i = \left[ \frac{VBP_{it}}{VBP_i \text{ prom. 2007}} \right] \times 100$$

en donde:

$i$  = Sector analizado

$VBP_{it}$  = Valor Bruto de la Producción del sector  $i$  del mes  $t$  a precios de 1994.

$VBP_i \text{ prom. 2007}$  = Valor Bruto de Producción promedio 2007 del sector  $i$  a precios de 1994.

#### Características del procedimiento:

- a) La clasificación de los sectores productivos se basa en la Clasificación Industrial Internacional Uniforme (CIIU-Revisión 3).
- b) Las fuentes de la información sectorial son:
  - Para los sectores agropecuario y minero, los respectivos ministerios sectoriales.
  - Para el sector electricidad, la fuente es el Ministerio de Energía y Minas (Minem).
  - Para el sector construcción, la fuente es la empresa Cemento Andino S.A.
  - Para los sectores servicios gubernamentales y servicios financieros, las fuentes son el Ministerio de Economía y Finanzas (Sistema Integrado de Administración Financiera del Sector Público SIAF-SP) y la Superintendencia de Banca, Seguros y AFP, respectivamente.
- c) El valor bruto de producción (VBP) de los sectores agropecuario, minero y electricidad, se obtiene de la aplicación de los precios del año base (1994), a los volúmenes de producción de los sectores respectivos. Los precios del año base, son los utilizados por la Dirección Nacional de Cuentas Nacionales del INEI.
- d) El VBP del sector construcción se estima de manera indirecta y se utiliza como información básica los despachos de cemento.
- e) El VBP del sector servicios gubernamentales se calcula a partir del gasto en *Remuneraciones* y compra de *Bienes y Servicios* del Gobierno Regional, que se deflactan a precios del año 1994, utilizando el IPC e IPM, respectivamente.

La fuente es el Ministerio de Economía y Finanzas.

- f) El VBP del sector Servicios Financieros se calcula a partir de la sumatoria de los saldos de intermediación (créditos directos y depósitos) de las instituciones financieras que operan en el departamento, deflactados a precios de 1994, utilizando el IPC.

**ESTRUCTURA DEL INDICADOR REGIONAL**

SECTOR	PONDERACION (%) 2007
Agropecuario	20,9
Minería	6,7
Electricidad	0,5
Construcción	11,8
Servicios Gubernamentales	16,5
Servicios Financieros	1,8
<b>TOTAL</b>	<b>58,2</b>

**Nota:** Para el caso del sector Servicios Financieros, se considera el peso del sector a nivel nacional (1,8 por ciento).